

Työttömyyskassat 2010

30.9. 2011

Sivu 1 (104)

■ Julkaisija

Finanssivalvonta

■ Tekijät

Jarmo Kukkonen 010 831 5564

Satu Luojola 010 831 5502

Dima Matjushin 010 831 5588

Päivi Ormo 010 831 5589

Jussi Pearlman 010 831 5568

■ Julkaisun nimi

Työttömyyskassat 2010

■ Sisältö

Tekstiosa ja taulukot

■ Tiivistelmä

Työttömyyskassojen maksamat etuudet, etuuspäivät, etuuspäätökset, etuuksien saajat, takaisinperinnät ja väärinkäytökset vuonna 2010 ja työttömyyskassojen taloutta koskevat säännökset, menojen rahoitus sekä tilinpäätöstiedot vuodelta 2010.

■ Avainsanat

Työttömyyskassat, maksetut etuudet, takaisinperintä, väärinkäytökset, talous, tilinpäätöstiedot

■ Sarja/nimi ja numero

Tilastot 2011. ISSN 1798-1646 ISBN 978-952-5841-08-4

■ Sivumäärä

104



Työttömyyskassat 2010

30.9. 2011

Sivu 2 (104)

Sisällysluettelo:

■ Laatuseloste	3
■ Johdanto	5
■ 1. Työttömyysturvajärjestelmä	6
■ 2. Keskeinen lainsäädäntö ja muutokset vuoden 2010 aikana	9
■ 3. Työttömyyskassojen talous ja tilinpäätöstiedot	11
■ 4. Työttömyyskassojen jäsenmäärät ja jäsenmaksut	15
■ 5. Maksetut etuudet ja etuuksien saajat	16
■ 6. Etuuspäätökset ja käsittelyajat	25
■ 7. Takaisinperintä	28
■ 8. Työttömyysetuuksien väärinkäytökset	30
■ 9. Aineisto ja käsitteet	31
■ 10. Svensk resumé	34
■ Liitetaulukot	36



Laatuseloste

Tilastojen relevanssi

Työttömyyskassat 2010 -julkaisu antaa kokonaiskuvan työttömyyskassojen toiminnasta vuonna 2010 sisältäen tilastotietoja kaikista työttömyyskassojen maksamista etuuksista, etuuskien saajista ja rahoituksesta sekä työttömyyskassojen taloudesta, jäsenmäärästä ja henkilöstöstä. Lisäksi julkaisusta ilmenevät tiedot työttömyysetuuksien väärinkäytöksistä, takaisinperinnöistä, annetuista kielteisistä päätöksistä sekä etuuspäätösten käsittelyajoista. Etuus- ja rahoitusjärjestelmää sekä eri etuuslajeja on kuvattu tarkemmin luvussa 1.

Julkaisun tilastotiedot maksetuista etuuksista ja etuuskien saajista on esitetty monesta eri näkökulmasta: etuuslajeittain, aluetasoisin, työttömyyden keston sekä sukupuolen, iän, ammatin ja työttömyyslajin mukaan. Julkaisussa käytettävät käsitteet ja luokitukset selostetaan luvussa 9.

Finanssivalvonnasta annetun lain (878/2008) mukaan Finanssivalvonnan tehtävänä on valvoa finanssimarkkinoilla toimivien toimintaa sekä muun muassa koota ja määrääjain julkaista vertailukelpoisella tavalla tietoja finanssimarkkinoilla toimivien taloudellisesta asemasta sekä muuten edistää finanssipalveluja ja finanssi-markkinoiden toimintaa koskevan tietoaineiston saatavuutta. Lisäksi työttömyysturvalaissa on säännökset Finanssivalvonnan etuudensaajarekisteristä, joka toimii työttömyyskassojen maksamia etuuksia koskevana perusrekisterinä. Etuudensaajarekisteriin kerättyjä tietoja käytetään työttömyyskassojen valvonnan lisäksi muun muassa tilastointiin.

Finanssivalvonnan tilastojulkaisut tukevat valvonnan tavoitteita. Julkaisut muun muassa toimivat julkisen valvonnan välineenä. Työttömyyskassat -julkaisu tarjoaa työttömyysvakuutusalan sisäisen käytön lisäksi tietoa viranomaisille, poliittisille päättäjille, tutkijoille, työmarkkinajärjestöille, työttömyyskassojen jäsenille ja tiedotusvälineille.

Tilastoinnin menetelmäkuvaus

Työttömyyskassalain mukaan Finanssivalvonnalla on oikeus saada salassapitosäännösten estämättä etuudensaajarekisterin ylläpitämiseksi välttämättömät tiedot työttömyyskassoilta ja työttömyyskassojen käyttämien maksatusjärjestelmien ylläpitäjiltä. Finanssivalvonnasta annetun lain mukaan valvottavan on salassapitosäännösten estämättä

toimitettava Finanssivalvonnalle sen pyytämät tiedot, jotka ovat tarpeen Finanssivalvonnalle laissa säädetyn tehtävän hoitamiseksi.

Tilastot työttömyyskassojen etuusmenoista, etuudensaajista, päätöksistä ja käsittelyajoista tuotetaan Finanssivalvonnan henkilöpohjaisesta etuudensaaja-rekisteristä. Takaisinperintää ja väärinkäytösasioita koskevat tiedot perustuvat työttömyyskassojen Finanssivalvonnalle toimittamiin tilastoihin takaisinperintä- ja väärinkäytösasioiden käsittelyn tunnusluvuista. Talouden tilastot perustuvat työttömyyskassojen Finanssivalvonnalle toimittamiin määräys- ja ohjekoelman tilinpitoa koskevan osuuden mukaisiin tilinpäätöstietoihin.

Tietojen tarkkuus ja luotettavuus

Julkaisu perustuu etuuksiin liittyvien tilastotietojen osalta kokonaisaineistoon työttömyyskassojen maksamista etuuksista. Työttömyyskassojen maksatusjärjestelmiä ylläpitävät atk-palvelutalot tai työttömyyskassat toimittavat tiedot Finanssivalvonnan etuudensaajarekisteriin määrämuotoisen tietuekuvauksen mukaisesti. Työttömyyskassat vastaavat toimitettujen tietojen oikeellisuudesta. Jos tiedoissa havaitaan virheitä, pyydetään maksatusjärjestelmää toimittamaan korjattu tiedosto virheellisen tiedoston tilalle.

Etuudensaajarekisteriin päivitettävät tiedot täsmäytetään neljännesvuosittain työttömyyskassojen kuukausitilastojen tietoihin maksettujen euromäärien ja etuuspäivien osalta. Lisäksi työttömyyskassojen etuusmaksatustietoja verrataan vuosittain kassojen toimittamiin tilinpäätöstietoihin sekä maksatusjärjestelmien yhteenvetotilastoihin. Tilinpäätöstiedot poikkeavat etuudensaajarekisteristä tuotetuista vuoden 2010 maksatustiedoista ETA-maissa maksettujen työttömyyspäivärahojen nettosummien osalta sekä tilinpäätösvaiheessa vain kirjanpitoon tehtyjen korjausten osalta.

Julkaisun taloutta koskevat tiedot perustuvat työttömyyskassojen tilinpäätösasiakirjoissa esitettyihin tietoihin, jotka ovat osa virallista, tarkistettua tilinpäätöstä. Väärinkäytös- ja takaisinperintäasioihin liittyvät tiedot perustuvat määrämuotoisiin sähköisesti virastolle toimitettaviin tilastotietoihin.

Julkaisussa havaitut virheet korjataan välittömästi ja virheelliset tiedot poistetaan.



Julkaistujen tietojen ajantasaisuus ja oikea-aikaisuus

Työttömyyskassat 2010 -julkaisun tiedot koskevat tilastovuotta 2010, mutta mukana on myös aikasarjoja kuvaavassa pidemmän aikavälin kehitystä. Pääsääntöisesti tilastot kuvaavat koko vuoden tietoja, mutta etuudensaajista on otettu mukaan koko vuoden tietojen lisäksi joitakin poikkeileikkaustietoja. Poikkileikkausajankohdan saajien tilastoinnissa odotetaan taannehtivia maksuja tilastointiajankohtaa seuraavat kolme kuukautta. Tilastotietojen lisäksi julkaisuun sisältyy kuvaukset muun muassa etuus- ja rahoitusjärjestelmästä, keskeisestä lainsäädännöstä sekä vuonna 2010 tapahtuneista lainsäädännön muutoksista.

Julkaisu ilmestyy kerran vuodessa tilastovuotta seuraavan vuoden elo–syyskuussa. Tilastot ovat lopullista tietoa.

Tilastojen yhtenäisyys ja vertailukelpoisuus

Työttömyyskassat -julkaisu ilmestyy nyt kolmannen kerran Finanssivalvonnan julkaisemana. Aiemmin (tilastovuodet 2001–2007) Työttömyyskassat -julkaisu ilmestyi Vakuutusvalvontaviraston julkaisemana. Sitä ennen työttömyyskassoja koskevia tilastotietoja on julkaissut sosiaali- ja terveysministeriö. Vuosina 2001 ja 2002 Työttömyyskassat -julkaisusta erotettiin kassojen taloutta koskevat tiedot omaksi Talouden tilasto-julkaisukseksi. Vuodesta 2003 lukien sekä tiedot työttömyyskassojen taloudesta että niiden maksamista etuuksista on sisällytetty yhteen julkaisuun.

Lainsäädäntö on muuttunut useita kertoja sen jälkeen, kun työttömyyskassoja koskevia tilastotietoja on alettu julkaista. Jotta lainsäädännön muutosten mahdolliset vaikutukset tilastoissa esitettäviin tietoihin olisivat helposti lukijan havaittavissa, jokaiseen julkaisuun on sisällytetty kuvaus tilastovuoden keskeisimmistä lakimuutoksista.

Julkaisussa käytetään yleisesti käytössä olevia alue- ja ammattiluokituksia.

Tilastoja työttömyydestä julkaisevat sekä Tilastokeskus että työ- ja elinkeinoministeriö. Tilastoja työttömyyden perusteella maksetuista etuuksista julkaisee Finanssivalvonnan lisäksi Kansaneläkelaitos.

Työttömyyskassat 2010 -julkaisu antaa monipuolisella tietosisällöllään lukijalle hyvän kokonaiskuvan työttömyyskassojen toiminnasta, niiden maksamista etuuksista ja

yleisesti koko etuus- ja rahoitusjärjestelmistä. Työttömyyskassat 2010 -julkaisun sisältämät tiedot ovat yhdenmukaisia kaikkien työttömyyskassojen osalta ja tilastot perustuvat kokonaisuaineistoon.

Tietojen saatavuus ja selkeys

Työttömyyskassat 2010 -julkaisu ilmestyy Finanssivalvonnan verkkopalvelussa. Julkaisu löytyy osoitteesta:

Finanssivalvonta.fi > [Tilastot](#) > [Vakuutustoiminta](#) > [Työttömyysvakuutus](#) > [Tilastojulkaisut](#).

Finanssivalvonnan verkkopalvelusta on löydettävissä myös muuta tilastotietoa työttömyysturvasta. Finanssivalvonta julkaisee yhteistyössä Kansaneläkelaitoksen kanssa kuukausittain Suomen työttömyysturvaetuuksien kuukausitilaston, joka löytyy osoitteesta:

Finanssivalvonta.fi > [Tilastot](#) > [Vakuutustoiminta](#) > [Työttömyysvakuutus](#) > [Tilastotiedotteet](#).

Johdanto

Yleisen taloustilanteen paraneminen vuonna 2010 on nähtävissä myös tietyistä työttömyyskassoja koskevista tilastoista. Vuoden 2009 kolmannella neljänneksellä alkanut käsittelyaikojen lyheneminen jatkui vuonna 2010 ja käsittelyajat laskivat taantumaa edeltäneelle keskimääräiselle tasolle. Etuuksia saaneiden henkilöiden määrä laski yli kahdeksan prosenttia edellisestä vuodesta. Lisäksi kassat antoivat työttömyysajan täyttää ansiopäivärahaa koskevia myönteisiä päätöksiä 14 prosenttia vähemmän kuin vuonna 2009.

Vaikka käsittelyajat lyhenivät ja etuuksien saajien määrä laski, maksettujen etuuspäivien määrä kasvoi yli kolme prosenttia ja kassojen omalla vastuulla olevat etuusmenot kasvoivat lähes 10 prosenttia vuodesta 2009. Menojen kasvu vaikutti siihen, että työttömyyskassojen vakuutus toiminnan tulos jäi 21,1 miljoonaa euroa ja tilikauden 2010 tulos 2,3 miljoonaa euroa alijäämäiseksi. Alijäämäisten tulosten johdosta kassojen tasoitusrahastojen keskiarvo laski 172 prosenttiin omalla vastuulla olevista menoista, kun se edellisellä vuonna oli 189 prosenttia. Seitsemän työttömyyskassan tasoitusrahasto jäi alle 100 prosenttiin, vaikka jäsenmaksut nousivat 20 kassalla vuodelle 2010 ja jäsenmaksuina kerätty rahamäärä nousi yhteensä 27 prosenttia. Taloudelliset ongelmat koskivat lähinnä niitä kassoja, joiden jäsenet työskentelevät teollisuuteen liittyvissä ammateissa. Likviditeetti-ongelmien vuoksi muutama kassa joutui turvautumaan tilapäisiin lainajärjestelyihin. Lainat on maksettu pääosin takaisin vuoden 2010 aikana.

Taloudellisten ongelmien lisäksi työttömyyskassojen toiminnalle aiheuttivat haasteita myös vuonna 2010 voimaan tulleet merkittävät lakimuutokset muun muassa etuuslajeissa ja ansiopäivärahan määrässä. Uudistus vaikutti erityisesti opintojen ajalta maksettaviin etuuksiin ja etuusmenot omaehtoisen opiskelun ajalta kasvoivat lähes 280 prosenttia.

Työttömyysetuuksien rahoitusta koskevien säännösten muutokset vaikuttivat erityisesti valtion osuuteen etuusmenoista, joka kasvoi yli 35 prosenttia. Työttömyysvakuutusrahaston osuus etuusmenojen rahoituksesta puolestaan laski kolme prosenttia.

Palkansaajakassojen jäsenmäärä laski yli 12 000 jäsenellä. Kyseessä on selvästi suurin lasku 2000-luvulla. Edellisellä vuonna palkansaajakassojen jäsenmäärä nousi yli 15 000 henkilöllä. Yrittäjäkassojen jäsenmäärä jatkoi nousuaan.

1. Työttömyysturvajärjestelmä

Etuusjärjestelmän kuvaus

Yleistä

Työttömän työnhakijan taloudelliset mahdollisuudet hakea työtä ja parantaa edellytyksiään päästä tai palata työmarkkinoille turvataan työttömyyspäivärahalla ja työmarkkinatuella. Työmarkkinatukea maksetaan työnhakijalle, joka ei ole ollut vakiintuneesti työmarkkinoilla tai on saanut työttömyyspäivärahaa enimmäisajan. Vakiintuneesti työmarkkinoilla olleelle ja palkkatyöstä, yritystoiminnasta tai siihen rinnastettavasta omasta työstä toimeentulon saaneelle työnhakijalle maksetaan työttömyyspäivärahaa. Työttömyyspäiväraha maksetaan työttömyyskassassa vakuutetuina oleville ansiopäivärahana ja muille peruspäivärahana. Työmarkkinatuen ja peruspäivärahan myöntää Kansaneläkelaitos ja ansiopäivärahan työttömyyskassat. Lisäksi työttömyyskassa maksaa vuorottelukorvausta.

Työttömyyskassan päätökseen voi hakea muutosta valittamalla työttömyysturvan muutoksenhakulautakunnalta ja työttömyysturvan muutoksenhakulautakunnan päätökseen voi hakea muutosta vakuutusosastolta.

Ansiopäiväraha

Ansiopäivärahaa voidaan maksaa 17–64-vuotiaalle Suomessa asuvalle työttömäksi joutuneelle henkilölle ja tietyin edellytyksin 65–67-vuotiaalle. Ansiopäivärahan saaminen edellyttää jäsenyys- ja työssäoloehdon täyttämistä. Palkansaajan jäsenyysehto täyttyy, kun henkilö on ollut palkansaajakassan jäsen vähintään 34 viikkoa. Palkansaajan työssäoloehto täyttyy, kun henkilö on 28 lähinnä edellisen kuukauden aikana ollut vähintään 34 viikkoa työssäoloehdon täyttävässä työssä. Yrittäjien työttömyyskassat voivat maksaa yrittäjälle ansiopäivärahaa. Yrittäjän jäsenyysehto täyttyy, kun henkilö on ollut yrittäjäkassan jäsen vähintään 18 kuukautta ja työssäoloehto täyttyy, kun henkilö on työskennellyt yrittäjänä vähintään 18 kuukautta viimeisen 48 kuukauden aikana. Työttömyyspäivärahaa voidaan maksaa 500 päivältä.

Ansiopäiväraha muodostuu peruspäivärahan suuruudesta perusosasta ja ansio-osasta. Ansio-osa on 45 prosenttia päiväpalkan ja perusosan erotuksesta. Kun palkka kuukaudessa on suurempi kuin 105-kertainen perusosa,

ansio-osa on tämän rajan ylittävän päiväpalkan osalta 20 prosenttia.

Ansiopäivärahaa voidaan maksaa 500 päivän enimmäisajan täyttymisestä huolimatta sellaisille ennen vuotta 1950 syntyneille, jotka ovat täyttäneet 57 vuotta ennen enimmäisajan täyttymistä. Näiden henkilöiden lisäpäiväoikeus voi kestää 60-vuotiaaksi asti. Vuosina 1950–1954 syntyneiden lisäpäiväoikeus voi alkaa, kun he ovat täyttäneet 59 vuotta ennen enimmäisajan täyttymistä ja hankkineet tietyt edellytykset täyttävää työssäoloaikaa vähintään viisi vuotta viimeisen 20 vuoden aikana. Oikeus voi jatkua 65-vuotiaaksi asti. Vuonna 1955 tai sen jälkeen syntyneiden lisäpäiväoikeus voi alkaa, kun he ovat täyttäneet 60 vuotta ennen enimmäisajan täyttämistä. Edellytykset ovat muutoin samat kuin vuosina 1950–1954 syntyneillä ja oikeus voi jatkua 65-vuotiaaksi asti. Lisäpäivärahan suuruus vastaa ansiopäivärahan suuruutta.

Soviteltua ansiopäivärahaa voidaan maksaa henkilölle, joka tekee osa-aikatyötä tai jonka päivittäistä tai viikoittaista työaikaa on lyhennetty lomautuksen tai lomautukseen rinnastettavan syyn johdosta. Päiväraha voidaan maksaa soviteltuna myös, jos henkilö on vastaanottanut enintään kaksi viikkoa kestävästä kokoaikatyöstä tai henkilö saa tuloa sivutoimisesta yritystoiminnasta tai omasta työstä. Soviteltu ansiopäiväraha lasketaan siten, että etuus ja 50 prosenttia saadusta tulosta voivat sovitellujakson aikana yhteensä nousta määrään, joka etuutena muutoin olisi voitu maksaa.

Lomautusajan ansiopäivärahaa voidaan maksaa lomautetulle joko kokonaan työttömän päivärahan suuruisena tai soviteltuna, jos henkilö lomautetaan lyhennetylle työviikolle tai lyhennetylle työpäivälle.

Lisäksi työntekijällä, jonka työaikaa on lyhennetty lomautuksen johdosta yhdellä tai useammalla päivällä viikossa ja palkkaa vähennetty vastaavasti, on tietyin edellytyksin oikeus kokonaan työttömän päivärahaan näiltä (kokonaan) lomautetuilta päiviltä. Tämä oikeus perustuu väliaikaiseen lainmuutokseen (työttömyysturvalaki 4 luku 4a §), joka on voimassa 1.1.2010–31.12.2011.

Korotettu ansio-osa

Korotettua ansio-osaa voidaan maksaa työttömyyden alkamisen perusteella enintään 20 päivältä, jos henkilö täyttää



työttömäksi jäädessään sen myöntämisen edellytyksenä olevan kolmen vuoden työhistorian.

Korotettua ansio-osaa voidaan maksaa myös pitkän työuran päättymisen perusteella enintään 100 päivän ajalta. Edellytyksenä on, että hakija on menettänyt työnsä taloudellisista tai tuotannollisista syistä, hänellä on työssäoloaikaa vähintään 20 vuotta ja hän on ollut palkansaajakassan jäsenenä vähintään viisi vuotta.

Lisäksi korotettua ansio-osaa voidaan maksaa työllistymissuunnitelmassa tai työllistymissuunnitelmaa korvaavassa suunnitelmassa sovittujen työllistymistä edistävien palvelujen ajalta enintään 200 päivältä. Työllistymistä edistäviä palveluja ovat työvoimapolitiittinen aikuiskoulutus, omaehtoinen opiskelu, työkokeilu, työelämävalmennus, työharjoittelu, työ- ja koulutuskokeilu, tietyin edellytyksin maahanmuuttajan kotoutumistoimenpide ja kuntouttava työtoiminta.

Korotettu ansio-osa on 57,5 prosenttia päiväpalkan ja perusosan erotuksesta. Kun palkka kuukaudessa on suurempi kuin 105-kertainen perusosa, ansio-osa on tämän rajan ylittävältä päiväpalkan osalta 35 prosenttia.

Muutosturvan ansio-osa

Muutosturvan ansio-osaa maksetaan työllistymistä edistävien palvelujen ajalta enintään 200 päivältä työnhakijalle, jolla on voimassa oleva työllistymissuunnitelma tai työllistymissuunnitelmaa korvaava suunnitelma ja jolla on oikeus työttömyyspäivärahaan täytettyään palkansaajan työssäoloehdon. Lisäksi henkilön pitää kuulua julkisesta työvoimapalvelusta annetussa laissa säädetyn muutosturvan piiriin. Muutosturvan piiriin kuulumisen edellytyksenä on, että henkilön vähintään kolme vuotta kestänyt työsuhde on päättynyt tuotannollisista tai taloudellisista syistä. Määräaikaisen työsuhteen osalta edellytetään, että määräaikainen työsuhde on kestänyt vähintään kolme vuotta tai henkilö on ollut määräaikaisissa työsuhteissa samaan työnantajaan yhteensä vähintään 36 kuukautta 42 kuukauden aikana tai työsuhde on päättynyt työsopimuksen määräaikaisuuden takia ja työsuhteen päättyessä on kertynyt työhistoriaa yhteensä vähintään viisi vuotta työsuhteen päättymistä edeltäneiden seitsemän vuoden aikana. Lisäksi tietyissä lomautustilanteissa on oikeus muutosturvan ansio-osaan. Muutosturvan ansio-osaa ei makseta, jos työnhakijalla on oikeus lisäpäiviin.

Muutosturvan ansio-osa on 65 prosenttia päiväpalkan ja perusosan erotuksesta. Kun palkka on kuukaudessa suurempi kuin 105 -kertainen perusosa, muutosturvan ansio-osa on tämän rajan ylittävältä päiväpalkan osalta 37,5 prosenttia.

Koulutuspäiväraha

Koulutuspäiväraha poistui vuoden 2010 alusta lukien. Omaehtoinen opiskelu on jatkossa työllistymistä edistävä palvelu, jonka ajalta henkilölle maksetaan sitä työttömyys-tuutta, johon hänellä olisi oikeus työttömänä ollessaan.

Koulutustuki

Koulutustuki poistui myös vuoden 2010 alusta lukien, mutta tällöin kesken olleiden työvoimapolitiittisten koulutusten ajalta maksetaan kuitenkin koulutustukea koulutuksen päättymiseen saakka. Työvoimapolitiittinen aikuiskoulutus on jatkossa työllistymistä edistävä palvelu, jonka ajalta henkilölle maksetaan sitä työttömyys-tuutta, johon hänellä olisi oikeus työttömänä ollessaan.

Vuorottelukorvaus

Vuorotteluvapaa on järjestely, jossa työntekijä työnantajansa kanssa tekemän sopimuksen perusteella jää määräajaksi vapaalle ja työnantaja sitoutuu palkkaamaan hänen tilalleen työ- ja elinkeinotoimistossa työttömänä työnhakijana olevan henkilön. Vuorottelukorvausta maksetaan vähintään 90 päivän ja enintään 359 päivän vapaan ajalta. Vuorottelukorvauksen suuruus on 70 prosenttia työttömyyspäivärahasta. Jos vuorottelijalla on vähintään 25 vuotta työhistoriaa ennen vuorotteluvapaan alkamista, vuorottelukorvaus on 80 prosenttia työttömyyspäivärahasta.

Rahoitusjärjestelmän kuvaus

Työttömyyskassalain mukaan työttömyyskassan varoja ei saa käyttää muihin tarkoituksiin kuin työttömyyskassan maksettavaksi säädettyjen etuuksien sekä kassan tarpeellisten hallintokulujen suorittamiseen.

Työttömyyskassojen etuusmenojen ja hallintokulujen rahoitus

Palkansaajakassalle maksetaan valtion osuutena kustakin ansiopäivärahasta peruspäivärahaa vastaava määrä. Työttömyyskassa rahoittaa kustakin ansiopäivärahasta 5,5 prosenttia ja lopusta rahoituksesta vastaa työttömyysvakuutusrahasto. Lisäpäiviltä maksettaviin ansiopäivära-

Työttömyyskassat 2010

30.9. 2011

Sivu 8 (104)

hoihin ei kuitenkaan makseta valtionosuutta, vaan työttömyysvakuutusrahaston osuus näihin päivärahoihin on 94,5 prosenttia menoista. Väliaikaisesta lainmuutoksesta johtuen valtio osallistui vuonna 2010 myös lomautusajalta maksettavien ansiöpäivärahojen rahoitukseen siten, että se maksoi työttömyyskassalle valtionosuutena ansiöpäivärahoista peruspäivärahaa vastaavan määrän.

Yrittäjäkassoille ei makseta yrittäjäpäivärahoihin työttömyysvakuutusrahaston osuutta, vaan yrittäjäkassat vastaavat näistä menoista itse. Palkansaajakassan maksamista yrittäjien etuuksista valtio rahoittaa peruspäivärahaa ja lapsikorotusta vastaavan osuuden, palkansaajakassa 5,5 prosenttia päivärahoista ja jäljellä olevan osuuden rahoittaa se yrittäjäkassa, jonka jäsenenä etuuden saaja on viimeksi hankkinut työssälöehdon. Työttömyyskassojen maksamien muiden etuuksien rahoituksessa noudatetaan soveltuvin osin yllä kuvattua kustannusten jakoa.

Työttömyyskassat saavat hallintokuluihinsa valtionosuutta ja työttömyysvakuutusrahaston osuutta. Nämä osuudet määräytyvät työttömyyskassan jäsenmäärän, etuusmenojen ja palkansaajakassoilla päätösten lukumäärän mukaan.

Rahoitusosuuksiin liittyvä menettely

Työttömyyskassalla on oikeus saada täysi valtionosuus ja työttömyysvakuutusrahaston osuus vain, jos sen jäsenmäärä on vähintään 8 000. Sosiaali- ja terveysministeriö voi Finanssivalvonnan esityksestä myöntää poikkeuksellisesti oikeuden täysiin osuuksiin sellaiselle työttömyyskassalle, jonka jäsenmäärä alittaa tämän rajan.

Työttömyyskassoille maksetaan lopulliset rahoitusosuudet kultakin kalenterivuodelta. Päätöksen lopullisista rahoitusosuuksista tekee sosiaali- ja terveysministeriö Finanssivalvonnan esityksestä. Työttömyysvakuutusrahasto maksaa työttömyyskassoille ennakkoa rahoitusosuuksista. Kun sosiaali- ja terveysministeriö on vahvistanut lopulliset rahoitusosuudet, työttömyyskassalle seuraavana vuonna maksettavista ennakoista vähennetään työttömyyskassalle mahdollisesti liikaa maksettu osuus tai jos ennakoita on maksettu vahvistettuja rahoitusosuuksia vähemmän, työttömyyskassalle maksetaan lopullisten rahoitusosuuksien ja maksettujen ennakoiden välinen erotus.

Jäsenmaksut ja tasoitusrahasto

Työttömyyskassan jäsenmaksun vahvistaa Finanssivalvonta työttömyyskassan esityksen pohjalta. Työttömyyskassan

jäsenmaksu on määrättävä siten, että se yhdessä rahoitusosuuksien kanssa riittää työttömyyskassan sitoumusten täyttämiseen. Lisäksi jäsenmaksua vahvistettaessa on otettava huomioon se, että työttömyyskassalla tulee olla työttömyyskassan rahoituksen ja maksuvalmiuden turvaamiseksi tasoitusrahasto. Tasoitusrahastoon siirretään työttömyyskassan vuotuinen ylijäämä.

Finanssivalvonta vahvistaa työttömyyskassan tasoitusrahaston vähimmäis- ja enimmäismäärän suuruuden ottaen huomioon kassan omalla vastuulla olevat etuusmenot ja hallintokustannukset. Jäsenmaksujen vahvistamisen yhteydessä vähimmäistaso määritellään siten, että otetaan huomioon edellisen vuoden toteutuneen, kuluvan vuoden toteutumisenusteen ja seuraavan vuoden talousarviossa kassan omalla vastuulla olevien etuusmenojen ja hallintokustannusten keskiarvo.

Työttömyyskassa voi saada jäsenmaksun tasausta, jos sen maksamien työttömyysetuuspäivien lukumäärä on edellisenä vuonna ylittänyt olennaisesti kassojen jäsentä kohti lasketut keskimääräiset työttömyysetuuspäivät. Jäsenmaksun tasauksesta päättää työttömyysvakuutusrahasto, joka voi asiasta päättäessään ottaa huomioon myös työttömyyskassan tasoitusrahaston määrän.

Vajauksen täyttäminen

Jos palkansaajakassan tilinpäätös osoittaa vajuusta, sen täyttämiseen käytetään ensisijaisesti tasoitusrahastosta enintään 50 prosenttia. Jos tilinpäätös tästä huolimatta osoittaa vajuusta, palkansaajakassan vajuus täytetään työttömyyskassojen tukikassan varoista. Työttömyyskassojen tukikassaan kuuluvat kaikki palkansaajakassat ja sen tarkoituksena on tasoittaa eri aloilla vallitsevaa työttömyysra- sista. Tukikassan varoja voidaan yhden kalenterivuoden aikana käyttää enintään puolet niiden määrästä. Jos palkansaajakassan vajuusta ei voida täyttää näillä keinoilla, vajuus täytetään valtion varoista työttömyyskassalle myönnettävällä lisäosuudella.

Yrittäjäkassan vajuus täytetään ensisijaisesti sen tasoitusrahastosta. Jos yrittäjäkassan tilinpäätös osoittaa vajuusta vielä senkin jälkeen, kun sen täyttämiseen on käytetty enintään 50 prosenttia tasoitusrahastosta, vajuus siirretään seuraavan vuoden tilinpäätökseen täytettäväksi työttömyyskassan varoista.



2. Keskeinen lainsäädäntö ja muutokset vuoden 2010 aikana

Keskeisimmät työttömyyskassojen toimintaa vuonna 2010 säätelevät lait ja asetukset olivat

- Työttömyyskassalaki (603/1984)
- Valtioneuvoston asetus työttömyyskassalain toimeenpanosta (272/2001)
- Laki työttömyysetuuksien rahoituksesta (555/1998)
- Työttömyysturvalaki (1290/2002)
- Valtioneuvoston asetus työttömyysturvalain täytäntönpäntämisestä (1330/2002)
- Valtioneuvoston asetus työttömyysetuutta määrättäessä huomioon otettavasta tulosta (1332/2002)
- Laki julkisesta työvoimapaalusta (1295/2002)
- Vuorotteluvapaalaki (1305/2002)

Lainsäädännön muutokset

Lakia työttömyysetuuksien rahoituksesta muutettiin väliaikaisesti säädöksellä 1193/2009 siten, että vuonna 2010 valtio osallistui lomautuksen, lomautukseen rinnastettavan syyn ja sääesteen ajalta maksettavien työttömyyspäivärahojen rahoitukseen siten, että työttömyyskassalle maksetaan valtionosuutena kustakin ansiopäivärahasta peruspäivärahaa vastaava määrä.

Työttömyysturvalakia muutettiin 1.1.2010 alkaen säädöksellä 1188/2009. Työttömyyspäivärahaa ensimmäistä kertaa saavan palkansaajan työssäoloa lyhenee 43 viikosta 34 viikkoon. Myös yrittäjän työssäoloa lyhenee 24 kuukaudesta 18 kuukauteen. Vastaavasti vakuutettuna oloaika eli työttömyyspäivärahoituksen syntymiseksi edellytettävä työttömyyskassan jäsenenä oloaika lyhenee palkansaajilla 34 viikkoon ja yrittäjillä 18 kuukauteen. Palkansaajan työssäoloa ei enää voida lukea aikaa, jolta henkilölle on maksettu työ- tai virkaehtosopimuksen perusteella alennettua sairausajan palkkaa. Tarkastelujaksoa voidaan kuitenkin uusien säännösten mukaan pidentää kyseisellä ajalla tai ajalla, jona henkilö on työllistymistä edistävällä palvelussa.

Palkansaajan ja yrittäjän jälkisuojaa koskevia säännöksiä selkiytettiin lisäämällä 5 lukuun uusi 10 a §.

Omanastuupäiviksi luetaan muuttuneiden säännösten mukaan myös päivät, joilta henkilölle on maksettu työttömyysetuutta hänen osallistuessaan työttömyysturvalain 10 luvun mukaisiin työllistymistä edistäviin palveluihin. Lisäksi sovitellun työttömyyspäivärahan enimmäisaika kumottiin.

Työttömyyspäivärahan tasoa korotettiin muuttamalla ansiopäivärahan ja korotetun ansio-osan laskentakaavaa. Työttömyyden alkaessa maksetaan kolmen vuoden työhistorian perusteella korotettua ansio-osaa enintään 20 päivältä. Työllistymistä edistävät palvelut määriteltiin entistä laajemmin ja niiden ajalta voidaan maksaa korotettua ansio-osaa enintään 200 päivältä. Myös yrittäjälle voidaan työttömyysturvalain 6 luvun uuden 5 a §:n perusteella maksaa korotettua ansio-osaa työllistymistä edistävien palvelujen ajalta. Pitkän työhistorian (20 vuoden) perusteella maksettavan korotetun ansio-osan enimmäismaksuaikaa lyhennettiin 150 päivästä 100 päivään. Muutosturvan ansio-osan (aiempi työllistymishjelmallisä) enimmäismaksuaikaa pidennettiin 185 päivästä 200 päivään.

Lisäpäiväoikeuden alkamisikää nostettiin vuonna 1955 tai sen jälkeen syntyneiden osalta 59 vuodesta 60 vuoteen. Samalla palkanmääritystä koskevia säännöksiä muutettiin siten, ettei julkisesta työvoimapaalusta annetun lain mukaisen velvoitteen perusteella tehty työ alenna sen päätyttyä maksettavaa työttömyyspäivärahaa eli työttömyyspäivärahan perusteena olevaa palkkaa ei määrätä uudelleen, ellei uusien tulotietojen perusteella määrätty palkka ole aiemmin määrättyä palkkaa suurempi.

Säädöksellä 1192/2009 työttömyysturvalakia muutettiin 1.1.2010 alkaen väliaikaisesti lisäämällä 4 lukuun uusi 4 a §, jonka mukaan työntekijöillä, joiden viikoittaista työaikaa on lyhennetty lomautuksen johdosta vähintään yhdellä päivällä kalenteriviikossa ja työaikaa vähennetty vastaavasti, on oikeus saada täysin lomautetuilta päiviltä täyttä työttömyyspäivärahaa. Lisäksi 6 luvun 4 §:ää muutettiin väliaikaisesti siten, että jos henkilön palkkaa on alennettu määräaikaista tuotannollisista tai taloudellisista syistä, ansiopäivärahan perusteena oleva palkka määräytyy palkan alentamista edeltävän tilanteen mukaan (ellei työssäoloa

Työttömyyskassat 2010

30.9. 2011

Sivu 10 (104)

ole täyttynyt kokonaisuudessaan palkan alentamisen päätymisen jälkeisenä aikana).

Säädöksellä 361/2010 työttömyysturvalakia muutettiin 19.5.2010 alkaen lisäämällä 1 luvun 8 §:ään, 5 luvun 9 ja 11 §:iin sekä 6 luvun 7 §:ään viittaukset perusasetukseen eli Euroopan parlamentin ja neuvoston asetukseen (EY) N:o 883/2004 sosiaaliturvajärjestelmien yhteensovittamisesta. Kyseistä asetusta on alettu soveltaa täytäntöönpanoasetuksen (Euroopan parlamentin ja neuvoston asetus (EY) N:o 987/2009 sosiaaliturvajärjestelmien yhteensovittamisesta annetun asetuksen (EY) N:o 883/2004 täytäntöönpanomenettelystä) voimaantulosta 1.5.2010 lukien. Lain 1 luvun 8 §:ään lisättiin myös maininta siitä, että työnhakija, joka on perusasetuksen 64 artiklassa tarkoitetulla tavalla mennyt toiseen valtioon hakeakseen sieltä työtä, on oikeutettu saamaan toisessa valtiossa tapahtuneen työnhaun ajalta työttömyyspäivärahaa enintään kolmen kuukauden ajalta. Lain 5 luvun 9 §:ää muutettiin siten, että toisessa valtiossa täyttyneet itsenäisen ammatinharjoittamisen kaudet voidaan tietyn edellytyksin ottaa huomioon ikään kuin ne olisivat täyttyneet Suomessa. Lain 11 lukuun lisättiin uusi 4a § koskien työ- ja elinkeinotoimiston velvollisuutta ilmoittaa Kansaneläkelaitokselle tai työttömyyskassalle työnhakijan lähtemisestä työnhakuun perusasetuksen 64 artiklassa tarkoitetulla tavalla toiseen valtioon.

Lakia julkisesta työvoimapalvelusta muutettiin 1.1.2010 alkaen säädöksellä 1198/2009 siten, että työvoimapoliittisen aikuiskoulutuksen ajalta maksettua aikuiskoulutustukea koskevat säännökset kumottiin. Myös koulutuspäiväraha poistui ja samalla omaehtoisen opiskeluun osallistumisen ehtona olevasta 10 vuoden työhistoriavaatimuksesta luovuttiin. Kaikkien työllistymistä edistävien palvelujen ajalta maksetaan sitä työttömyysetuutta, johon työnhakijalla on oikeus työttömänä ollessaan. Lisäksi työllistymistä edistävien palvelujen ajalta voidaan tietyn edellytyksin maksaa myös ylläpitokorvausta. Ylläpitokorvauksen määrä korotettiin 9 euroon päivässä ja työssäkäyntialueen ulkopuolella järjestettävien toimenpiteiden ja opiskelun ajalta maksettavan korotetun ylläpitokorvauksen määrä 18 euroon päivässä.

Vuorotteluvapaalain 15 §:n 1 momenttia muutettiin 1.1.2010 alkaen säädöksellä 1191/2009 siten, että vuorottelukorvauksen suuruus määritellään työttömyyspäivärahasta, johon ei sisälly työttömyyspäivärahaan mahdollisesti maksettavia korotuksia.



Työttömyyskassat 2010

30.9. 2011

Sivu 11 (104)

3. Työttömyyskassojen talous ja tilinpäätöstiedot

Työttömyyskassojen rahavirrat 2010, milj. euroa (muutos % vuodesta 2009)

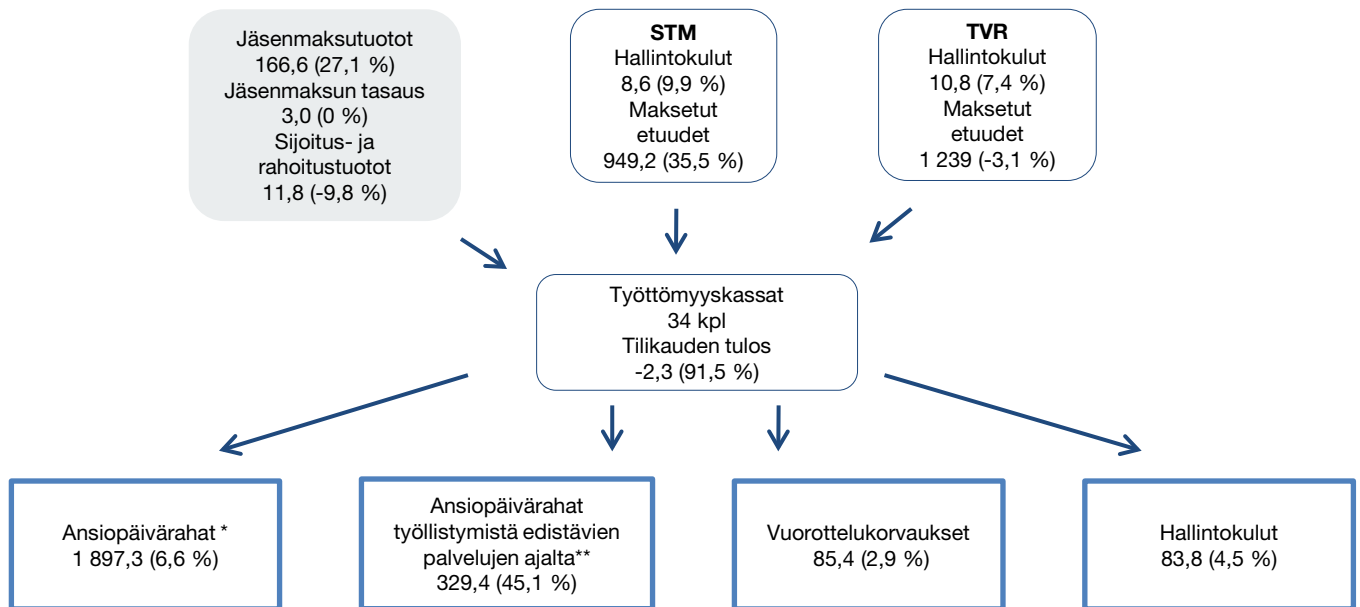

* Sisältää työttömyysajan sekä muiden työllistymistä edistävien palvelujen ajalta maksetut ansiopäivärahat

** Sisältää vanhan lain mukaista koulutuspäivärahaa ja koulutustukea sekä 2010 alkaen maksettua uuden lain mukaista ansiopäivärahalla tuettua omaehtoista opiskelua sekä työvoimapolitiittisen aikuiskoulutuksen ajalta maksettua ansiopäivärahaa (vertailussa on käytetty edellisen vuoden opintososiaalisten etuuksien ja koulutuspäivärahojen lukuja)

Työttömyyskassojen maksamien etuuksien menot nousivat 222,5 miljoonaa euroa edellisestä vuodesta. Muutokset jakaantuivat siten, että valtion menot nousivat 249,4 miljoonaa euroa, työttömyysvakuutusrahaston laskivat 39,4 miljoonaa euroa ja työttömyyskassojen nousivat 12,5 miljoonaa euroa.

Työttömyyskassojen osuus etuusmenoista oli 5,3 prosenttia, valtion osuus oli 41,1 prosenttia ja työttömyysvakuutusrahaston osuus oli 53,6 prosenttia. Työttömyysvakuutusrahaston varat kerätään työntekijöiltä ja työnantajilta perittävillä lakisääteisillä työttömyysvakuutusmaksuilla.

Kassoille maksetut ennakot etuuksiin ja hallintomenoihin alittivat valtion lopulliset rahoitusosuudet 5,2 miljoonalla eurolla ja rahaston lopulliset rahoitusosuudet 7,2 miljoonalla eurolla. Edellisenä vuonna kassoille maksetut ennakot alittivat sosiaali- ja terveysministeriön osuuden 14,1 ja rahaston osuuden 17,9 miljoonalla eurolla.

Alijäämäisen tuloksen, yhteensä 17,1 miljoonaa euroa, teki 21 kassaa, jotka kaikki käyttivät omaa tasoitusrahastoaan vajauksen kattamiseen. Kassojen oma pääoma tuloksen siirron jälkeen laski 0,9 prosenttia yhteensä 266,0 miljoonaa euroon. Jäsenmaksun tasausta maksettiin kuudelle kassalle yhteensä 3,0 miljoonaa euroa.

Tasoitusrahaston vähimmäismääräksi on vahvistettu vuoden 2002 alusta 100 prosenttia kassan omalla vastuulla olevista menoista ja tasoitusrahaston enimmäismääräksi vahvistettiin 400 prosenttia. Yrittäjäkassoilla rahaston enimmäismäärä voi olla niiden rahoituksesta johtuen edellä todettua korkeampi. Vuonna 2010 seitsemän kassan tasoitusrahaston määrä jäi alle 100 prosentin kun tilikauden tulos oli otettu huomioon. Kaikkien kassojen rahastoasteen keskiarvo oli 172 prosenttia, minimi 39, mediaani 144 ja maksimi 517.



Tilinpäätöstiedot

Seuraavassa tarkastellaan muutoksia vuodelta 2010 verrattuna vuoteen 2009. Tarkastelu tehdään liitetaulukon 27 rakenteen mukaisesti.

Kulut ja tuotot

Vuonna 2010 työttömyyskassat maksoivat etuuksia yhteensä 2 312 miljoonaa euroa, lisäystä edelliseen vuoteen oli noin 10 prosenttia. Vakuutustoiminnan jäsenmaksutuotot olivat 167 miljoonaa euroa ja muut vakuutustoiminnan tuotot 19,5 miljoonaa euroa. Tuotot yhteensä nousivat 24,5 prosenttia edellisestä vuodesta. Valtion ja työttömyysvakuutusrahaston osuudet korvauksista kasvoivat edellisestä vuodesta noin 10 prosenttia 2 188,6 miljoonaan euroon. Kassojen omalla vastuulla olevat korvauskulut olivat noin 123 miljoonaa euroa, kasvua vuoteen 2009 verrattuna oli 9,7 prosenttia.

Hallintokulut olivat yhteensä 83,7 miljoonaa euroa, nousua hieman yli 4 prosenttia. Valtion ja työttömyysvakuutusrahaston osuus kassojen hallintokuluista oli yhteensä 19,5 miljoonaa euroa. Työttömyyskassat saivat valtion ja työttömyysvakuutusrahaston osuutta hallintokuluihinsa yhteensä noin 23 prosenttia kokonaiskuluista. Kassojen oman henkilöstön palkat sivukuluineen nousivat noin 7 prosenttia 44,3 (41,3) miljoonaan euroon. Kassojen oman henkilöstön määrä oli 892 henkilötyövuotta, nousua vuoteen 2009 oli 69 henkilötyövuotta. Muilta ostettujen henkilöstöpalvelujen kustan-

nukset laskivat edellisvuodesta noin 7 prosenttia ja olivat 5,0 (5,5) miljoonaa euroa. Ostettujen henkilötyövuosien määrä oli 88 henkilötyövuotta ja vähennystä vuoteen 2009 verrattuna oli kahdeksan henkilötyövuotta.

Tulos

Vakuutustoiminnan tuotto oli alijäämäistä 21,1 miljoonaa euroa kun se edellisenä vuotena oli alijäämäinen 43,5 miljoonaa euroa. Tulos muodostui 9 (8) kassan vakuutustoiminnan 7,3 (2,4) miljoonan euron ylijäämästä ja 25 (28) kassan vakuutustoiminnan 28,4 (45,9) miljoonan euron alijäämästä.

Sijoitus- ja rahoitustoiminnan tuotot laskivat vajaat 10 prosenttia ja olivat noin 11,8 miljoonaa euroa (13,1). Sijoitustoiminnasta tehtiin arvonalennuskirjauksia yhteensä noin 0,5 miljoonaa euroa (0,7). Muut sijoitus- ja rahoituskulut olivat noin 1,0 miljoonaa euroa (1,8).

Satunnaisten erien tuotot nousivat runsaalla 127 prosentilla ja olivat 6,9 miljoonaa euroa (3,1). Suurimman osan tuotoista muodostivat muut satunnaiset tuotot 3,8 miljoonaa euroa. Tämä summa koostui pääosin fuusiosopimuksen perusteella siirretystä erästä, jolla tasoitusrahasto saavutti 100 prosentin tason. Jäsenmaksun tasauksen määrä oli 3,0 miljoonaa euroa kuten vuonna 2009. Tilinpäätössiirtojen jälkeen kirjattiin tilikauden tulokseksi alijäämää 2,3 (27,5) miljoonaa euroa, jossa vähennystä edellisen vuoden alijäämään on noin 91 prosenttia.

Kuvio 1: Kassojen rahastoasteet 2007–2010

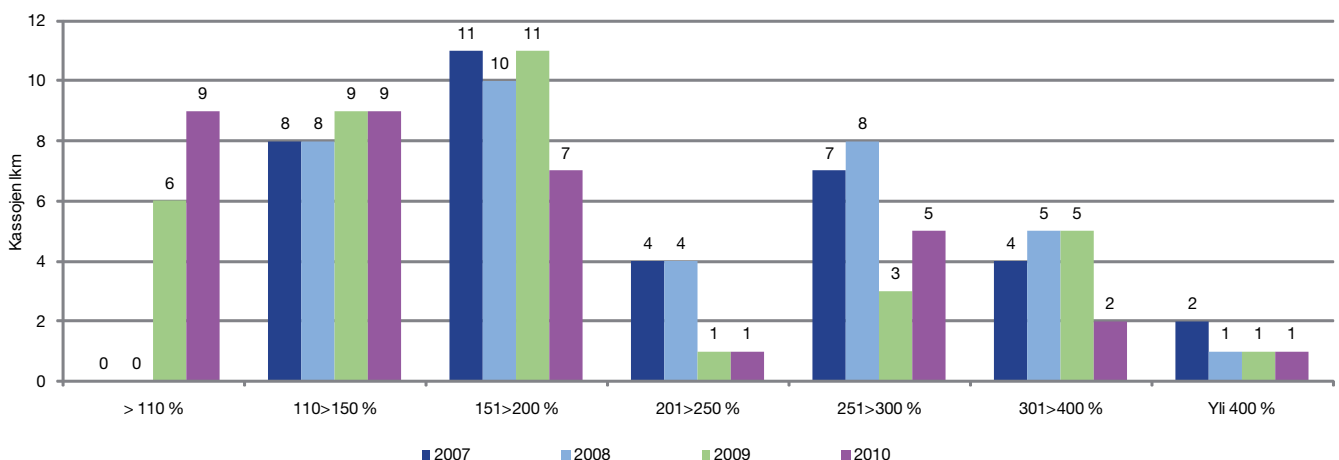

Työttömyyskassat 2010

30.9. 2011

Sivu 13 (104)

Tase

Taseen loppusumma oli 402,6 (358,6) miljoonaa euroa. Taseen pysyvät vastaavat nousivat noin kolme prosenttia ja olivat 175,7 (170,1) miljoonaa euroa. Pysyvien vastaavien sijoituksista suurimmat erät olivat: Muut osakkeet ja osuudet joiden määrä oli 84,5 miljoonaa euroa (62,9). Muut sijoitukset, jotka muodostuvat lähinnä vakuutusinvestoimisista sekä rahastosijoituksista, oli 48,8 (54,7) miljoonaa euroa, joukkovelkakirjasijoitusten osuus oli 28,1 miljoonaa euroa (38,8).

Lyhytaikaisten saamisten ryhmässä tilityssaamiset sosiaali- ja terveysministeriöltä olivat 39,9 (20,4) miljoonaa euroa ja tilityssaamiset työttömyysvakuutusrahastolta 40,5 (31,9) miljoonaa euroa. Vakuutusmaksusaamiset olivat 20,6 (16,9) miljoonaa euroa. Takaisinperintäsaamiset olivat 10,1 (9,5) miljoonaa euroa. Lyhytaikaisten rahoitusarvopapereiden arvo oli 31,9 (20,5) miljoonaa euroa. Rahat ja pankkisaamiset

olivat 80,6 (85,5) miljoonaa euroa. Taulukossa 2 on esitetty kuinka kassojen varallisuus on sijoitettu vuosina 2007–2010.

Vastattavissa oma pääoma oli tilikauden ylijäämän siirron jälkeen 265,7 (268) miljoonaa euroa. Lyhytaikaiset tilitysvelat sosiaali- ja terveysministeriölle nousivat ja olivat 33,7 (5,8) miljoonaa euroa. Tilitysvelka työttömyysvakuutusrahastolle nousi myös 32,4 (13,7) miljoonaa euroon. Yhteensä vieras pääoma oli 136,8 (90,4) miljoonaa euroa, ja oli noin 51 prosenttia suurempi kuin edellisvuoden taseessa.

Taulukko 1: Työttömyyskassojen maksamat etuudet ja niiden rahoitusosuudet 2010

	Etuusmenot			TVR		Kassat	
	1 000 €	1 000 €	%	1 000 €	%	1 000 €	%
Palkansaajien etuudet yhteensä	2 302 636	943 808	41,0	1 239 451	53,8	119 378	5,2
Ansiopäivärahat	1 888 751	765 123	40,5	1 022 779	54,2	100 849	5,3
Lisäpäivien ansiopäivärahat	39 990			37 791	94,5	2 198	5,5
Lomautusajan ansiopäivärahat*	342 690	130 800	38,2	193 513	56,4	18 377	5,4
Muut ansiopäivärahat	1 500 946	629 198	41,9	791 475	52,7	80 274	5,4
Ylläpitokorvaukset	5 125	5 125					
Ansiopäivärahat työllistymistä edistävien palvelujen ajalta**	328 521	145 334	44,2	169 354	51,6	13 834	4,2
Lisäpäivien ansiopäivärahat	99			95		5	
Lomautusajan ansiopäivärahat*	17 068	5 569	32,6	10 722		777	
Muut ansiopäivärahat	272 130	100 541	36,9	158 537		13 052	
Ylläpitokorvaukset	39 224	39 224	100,0				
Vuorottelukorvaukset	85 364	33 351	39,1	47 318	55,4	4 695	5,5
Yrittäjien etuudet yhteensä	9 378	5 353	57,1			4 024	42,9
Ansiopäivärahat	8 496	4 791	56,4			3 705	43,6
Koulutusajan päivärahat	716	396	55,3			319	44,6
Ylläpitokorvaukset	166	166					
Yhteensä	2 312 014	949 161	41,1	1 239 451	53,6	123 402	5,3

* Sisältää sääesteajalta maksetut ansiopäivärahat.

** Sisältää vanhan lain mukaista koulutuspäivärahaa ja koulutustukea sekä 2010 alkaen maksettua työllistymistä edistävien palvelujen ajalta maksettavaa ansiopäivärahalla tuettua omaehtoista opiskelua sekä työvoimapolitiittisen aikuiskoulutuksen ajalta maksettua ansiopäivärahaa.



Työttömyyskassat 2010

30.9. 2011

Sivu 14 (104)

Kuvio 2: Hallintokulut 2010, yhteensä 83,8 milj. euroa

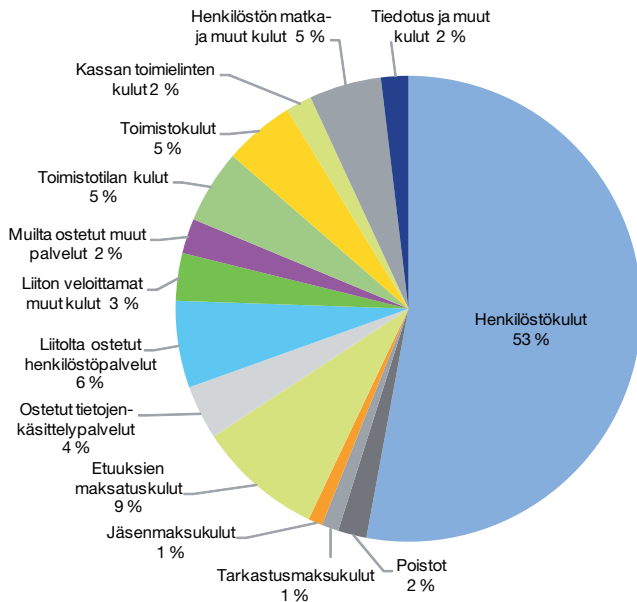

Kuvio 3: Oma pääoma ja vakuutusmaksutuot- tojen suhde omalla vastuulla oleviin menoihin

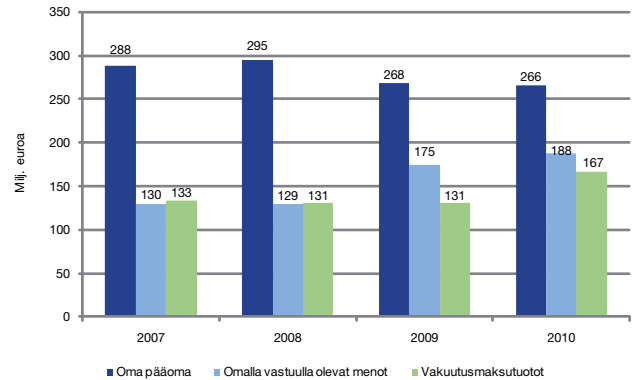

Taulukko 2: Kassojen varojen sijoitukset 2007–2010

	2007	2008	2009	2010
	€	€	€	€
Pysyvät vastaavat				
Kiinteistö- ja asunto-osakkeet	10 140 330	10 325 811	10 323 540	10 509 775
Muut osakkeet ja osuudet	75 068 183	64 643 187	62 940 818	84 517 204
Joukkovelkakirjasijoitukset	32 163 492	33 106 920	38 829 902	20 079 257
Muut sijoitukset	59 392 245	54 221 731	54 708 042	48 769 588
Pysyvät vastaavat yhteensä	176 764 250	162 297 649	166 802 302	163 875 824
Vaihtuvat vastaavat				
Osakkeet ja osuudet	9 432 797	4 842 193	3 711 955	4 285 063
Muut arvopaperit	20 340 337	38 584 159	16 760 501	27 647 265
Rahat ja pankkisaamiset	104 900 814	125040540	85 512 761	80 589 219
Vaihtuvat vastaavat yhteensä	134 673 948	168 466 892	105 985 217	112 521 547
Kaikki yhteensä	311 438 198	330 764 541	272 787 519	276 397 371



4. Työttömyyskassojen jäsenmäärät ja jäsenmaksut

Vuoden 2010 lopussa työttömyyskassoja oli yhteensä 34, joista kaksi oli yrittäjäkassaa. Työttömyyskassoista saatujen tietojen mukaan kassoissa oli vuoden 2010 lopussa noin 1 988 000 jäsentä, joista noin 402 000 oli ns. yksilöjäseniä. Yksilöjäsenellä tarkoitetaan henkilöä, joka on ainoastaan työttömyyskassan jäsen, eikä kuulu kassan toimintaa lähellä olevaan ammattiliittoon. Jäsenmäärästä oli naisia 52 prosenttia. Edellisestä vuodesta jäsenmäärä laski noin 10 000 jäsenellä. Jäsenmäärältään suurin oli Yleinen työttömyyskassa YTK, jossa oli vuoden 2010 lopussa noin 308 000 jäsentä. Seuraavaksi suurimmat olivat IAET-kassa 179 000 jäsenellään ja Julkisten ja hyvinvointialojen työttömyyskassa 172 000 jäsenellään. Tarkat tiedot kaikkien kassojen jäsenmäärästä löytyvät liitetaulukosta 1.

Vuonna 2010 yhteensä 17 palkansaajakassaa peri jäseniltään prosenttiperusteista, ansioon sidottua jäsenmaksua

ja loput 15 perivät euromääräistä jäsenmaksua. Yrittäjäkassat perivät yrittäjätulon mukaan määräytyvää prosenttiperusteista jäsenmaksua. Finanssivalvonta vahvisti vuoden 2010 jäsenmaksut vuoteen 2009 verrattuna siten, että 20 työttömyyskassan jäsenmaksut nousivat ja yhden laski ja 13 jäsenmaksut pysyivät ennallaan. Tarkemmat jäsenmaksutiedot ovat liitetaulukossa 2.

Taulukko 3: Työttömyyskassojen lukumäärä ja jäsenmäärän kehitys 1992–2010

Vuosi	Kassojen lkm 31.12.	Jäsenmäärä yhteensä	Muutos ed. vuodesta	Palkansaaja-kassat	Yrittäjä-kassat
1992	71	1 832 907	62 272	1 832 907	
1993	70	1 859 443	26 536	1 859 443	
1994	68	1 862 066	2 623	1 862 066	
1995	67	1 882 525	20 459	1 876 708	5 817
1996	66	1 895 415	12 890	1 887 441	7 974
1997	51	1 895 134	-281	1 885 317	9 817
1998	50	1 897 610	2 476	1 886 406	11 204
1999	49	1 911 321	13 711	1 899 585	11 736
2000	48	1 921 900	10 579	1 908 914	12 986
2001	43	1 939 532	17 632	1 925 962	13 570
2002	42	1 941 472	1 940	1 927 190	14 282
2003	42	1 955 937	14 465	1 941 048	14 889
2004	40	1 965 181	9 244	1 949 507	15 674
2005	40	1 974 281	9 100	1 957 869	16 412
2006	37	1 968 330	-5 951	1 950 568	17 762
2007	36	1 976 956	8 626	1 956 970	19 986
2008	36	1 980 100	3 144	1 957 468	22 632
2009	36	1 998 406	18 306	1 972 573	25 833
2010	34	1 988 043	-10 363	1 960 270	27 773

5. Maksetut etuudet ja etuuskien saajat

Työttömyyskassat maksoivat jäsenilleen etuuksia yhteensä 2 312,1 miljoonaa euroa 38,5 miljoonalta päivältä vuonna 2010. Etuuskien saajia oli vuoden aikana yhteensä 357 926. Kuviossa 4 on esitetty etuuskien saajien jakautuminen iän ja sukupuolen mukaan vuonna 2010.

Työttömyyskassojen maksamien etuuskien rahamäärä nousi edellisestä vuodesta yhteensä peräti 222,5 miljoonaa euroa.

Pidemmän aikavälin kehitys (2007–2010) on esitetty kuviossa 5. Maksettuja etuuspäiviä kertyi vuoden 2010 aikana yhteensä 1,2 miljoonaa enemmän kuin edellisenä vuonna. Etuuskien saajia oli puolestaan noin 33 000 vähemmän kuin vuonna 2009. Taulukkoon 4 on koottu tiedot maksetuista etuuskista, etuuspäivistä ja etuuskien saajista vuosilta 2007–2010.

Taulukko 4: Maksetut etuudet, etuuspäivät ja etuuskien saajat 2007–2010

	2007	2008	2009	2010	Muutos % 09-10
Maksettu määrä	1 000 €				
Ansiopäiväraha työttömyysajalta	1 230 141	1 157 133	1 779 761	1 870 157	5,1
Ansiopäiväraha työllistymistä edistävien palvelujen ajalta					
Omaehtoinen opiskelu*	16 857	17 956	21 208	79 720	275,9
Työvoimapoliittinen aikuiskoulutus**	176 908	167 356	205 719	249 644	21,4
Muiden työllistymistä edistävien palvelujen ajalta***	-	-	-	27 199	-
Vuorottelukorvaus	90 945	102 487	82 896	85 364	3,0
Yhteensä	1 514 854	1 444 932	2 089 584	2 312 084	10,6
Päivät	1 000 kpl				
Ansiopäiväraha työttömyysajalta	25 443	23 234	32 261	32 146	-0,4
Ansiopäiväraha työllistymistä edistävien palvelujen ajalta					
Omaehtoinen opiskelu*	315	326	357	995	179,0
Työvoimapoliittinen aikuiskoulutus**	2 809	2 580	2 922	3 228	10,5
Muiden työllistymistä edistävien palvelujen ajalta***	-	-	-	391	-
Vuorottelukorvaus	2 099	2 282	1 770	1 725	-2,5
Yhteensä	30 665	28 423	37 310	38 485	3,2
Saajat	lkm				
Ansiopäiväraha työttömyysajalta	232 619	224 720	366 590	331 744	-9,5
Ansiopäiväraha työllistymistä edistävien palvelujen ajalta					
Omaehtoinen opiskelu*	2 436	2 406	3 015	9 448	213,4
Työvoimapoliittinen aikuiskoulutus**	32 608	29 249	36 070	39 314	9,0
Muiden työllistymistä edistävien palvelujen ajalta***	-	-	-	7 297	-
Vuorottelukorvaus	21 034	22 379	18 218	17 099	-6,1
Yhteensä	261 500	254 794	390 960	357 926	-8,4
* Sisältää vanhan lain mukaista koulutuspäivärahaa sekä 2010 alkaen maksettua uuden lain mukaista ansiopäivärahalla tuettua omaehtoista opiskelua					
** Sisältää vanhan lain mukaista koulutustukea sekä 2010 alkaen työvoimapoliittisen aikuiskoulutuksen ajalta maksettua ansiopäivärahaa					
*** Maksettu 2010 alkaen: sisältää työkokeilua, työelämävalmennusta, työ- ja koulutuskokeilua sekä kuntouttavaa työtoimintaa					

Tarkempia tietoja maksetuista etuuksista ja etuuksien saajista työttömyyskassoittain ja muun muassa iän, sukupuolen, alueen ja ammatin mukaan löytyy liitetaulukoista 4-21.

Ansiopäivärahat työttömyysajalta

Ansiopäivärahaa työttömyysajalta työttömyyskassat maksoivat vuonna 2010 jäsenilleen yhteensä 1 870,2 miljoonaa euroa, josta ylläpitokorvausten osuus oli 1,7 miljoonaa euroa. Ansiopäivärahopäivien määrä oli 32,1 miljoonaa päivää vuoden 2010 aikana. Ansiopäivärahojen yhteenlaskettu rahamäärä nousi edellisestä vuodesta yhteensä 90,4 miljoonaa euroa, eli reilut 5 prosenttia. Maksettujen ansiopäivärahopäivien lukumäärä laski 116 000 päivällä edelliseen vuoteen verrattuna. Ansiopäivärahan saajia yhteensä 331 744, mikä oli 34 850 saajaa vähemmän kuin vuonna 2009. Kaikista ansiopäivärahan saajista miesten osuus oli noin 56 prosenttia. Kuviossa 7 on esitetty ansiopäivärahan saajat sekä erikseen lomautusajan ansiopäivärahan saajat kuukauden lopussa vuosina 2007–2010.

Ansiopäivärahan suuruus, kesto ja saajat

Keskimääräinen ansiopäiväraha työttömyysajalta oli 58,18 euroa päivässä, mikä oli 3,01 euroa enemmän kuin edellisenä vuonna. Ansiopäivärahan suuruusjakauma sukupuolittain on esitetty kuviossa 8. Keskimääräistä ansiopäivärahaa alentavat sovitellut päivärahat, joiden osuus maksetuista ansiopäivärahoista vuonna 2010 oli noin 7,3 prosenttia. Sovitellun ansiopäivärahan suuruus oli keskimäärin 33,20 euroa päivässä. Kokonaan työttömien keskimääräinen ansiopäiväraha oli 60,73 euroa. Sovitellun ansiopäivärahan alentavaa vaikutusta keskimääräiseen ansiopäivärahaan kompensoivat osaltaan korotettua ansio-osaa sisältäneet ansiopäivärahat, joiden osuus kaikista maksetuista ansiopäivärahoista oli noin 15,8 prosenttia. Korotettua ansio-osaa sisältävän ansiopäivärahan suuruus oli keskimäärin 74,16 euroa päivässä. Muutosturvan ansio-osaa sisältäneen ansiopäivärahan suuruus oli keskimäärin 84,45 euroa päivässä ja sen osuus kaikista ansiopäivärahamenoista oli vajaa prosentti.

Ansiopäivärahaa maksettiin keskimäärin 96 päivältä. Tarkasteltaessa ansiopäivärahan saajia työttömyyskauden keston mukaan vuoden 2010 lopussa (liitetaulukko 22) havaitaan, että lähes 22 prosentilla saajista työttömyys oli yhdenjaksoisesti kestänyt enintään kuukauden. Vastaavasti

niitä, joiden työttömyys oli kestänyt yli vuoden, oli noin 23 prosenttia saajista. Kun saajia tarkastellaan 500 päivän enimmäisaikalaskurin mukaan (liitetaulukko 23), havaitaan, että vajaalla 35 prosentilla saajista enimmäisaikalaskuriin oli kertynyt vuoden 2010 loppuun mennessä enintään 50 maksettua täyttä työttömyyspäivärahopäivää, mikä tarkoittaa hieman yli kahta kuukautta. Enintään 100 päivää eli vähän alle viisi kuukautta maksettua täysinä työttömyyspäivärahopäiviä oli kertynyt enimmäisaikalaskuriin kaiken kaikkiaan noin vajaalla 47 prosentilla saajista.

Ansiopäivärahan saajien ikäryhmittäisestä vertailusta nähdään, että vuoden 2010 aikana ansiopäivärahaa saaneista reilut 13 prosenttia oli 55–59-vuotiaita (liitetaulukko 17). Noin 39 prosenttia saajista oli yli 50-vuotiaita. Alle 30-vuotiaiden osuus oli reilut 13 prosenttia. Ansiopäivärahan saaja oli vuonna 2010 keskimäärin 45-vuotias. Etuuden suuruus ja keskimääräinen kesto iän ja sukupuolen mukaan jaoteltuina löytyvät liitetaulukosta 18.

Tarkasteltaessa ansiopäivärahan saajia etuuden perusteena olevan palkan mukaan (liitetaulukko 19) havaitaan, että valtaosalla ansiopäivärahan saajista – yli 81 prosentilla – etuuden perusteena oleva palkka oli 1 000–3 000 euroa. Yli 5 000 euron perustepalkka oli ainoastaan vajaalla kahdella prosentilla kaikista ansiopäivärahan saajista. Vertailtaessa perustepalkkoja sukupuolittain havaitaan, että etuuden perusteena oleva palkka oli vähintään 3 000 euroa kuukaudessa 24 prosentilla miehistä, mutta ainoastaan reilulla kolmella prosentilla naisista. Vastaavasti perustepalkka jäi alle 1 500 euron kaiken kaikkiaan vajaalla seitsemällä prosentilla miehistä, kun vastaava osuus naisista oli lähes 28 prosenttia.

Ansiopäivärahamenot työttömyyslajeittain

Ansiopäivärahamenot kasvoivat edellisvuoteen verrattuna yhteensä 26 työttömyyskassassa. Suurin kasvu tapahtui Lääkärien työttömyyskassassa, jossa ansiopäivärahamenot nousivat peräti 50 prosenttia. Erytskoulutettujen työttömyyskassan ansiopäivärahamenot kasvoivat 34 prosenttia edelliseen vuoteen verrattuna. Kolmanneksi eniten kasvua oli Journalistien ja esittävien taiteilijoiden työttömyyskassassa, reilut 25 prosenttia. Kahdeksassa työttömyyskassassa ansiopäivärahamenot laskivat vuoteen 2009 verrattuna. Suhteellisesti eniten menot laskivat Puu- ja Erytsalojen työttömyyskassassa, reilut 23 prosenttia, toiseksi eniten Rakennusalan työttömyyskassassa, noin 9 prosenttia, ja



kolmanneksi eniten Julkis- ja yksityisalojen toimihenkilöiden työttömyyskassassa, vajaat 7 prosenttia.

Seuraavassa on kerrottu ansiopäivärahamenoista työttömyyslajeittain. Työttömyyslajit eivät ole toisiaan poissulkevia eli sama henkilö voi kuulua useaan lajiluokkaan.

Lisäpäivien ansiopäivärahamenot laskivat peräti 27,1 miljoonaa euroa eli supistuivat reilut 40 prosenttia. Saajien määrä väheni reilulla 5 500 henkilöllä. Työttömyyskassat maksoivat ansiopäivärahoja lisäpäiviltä yhteensä 40,1 miljoonaa euroa, mikä oli vain vähän yli 2 prosenttia ansiopäivärahojen maksatuksesta. Lisäpäivämenojen osuus kaikista kassan maksamista ansiopäivärahoista oli suurin Paperityöväen työttömyyskassassa, yhteensä vajaat 11 prosenttia. Toiseksi suurin osuus oli Rahoitus- ja Erityisalojen työttömyyskassassa, noin 6 prosenttia. Posti- ja logistiikka-alan- sekä Ilmailu- ja Rautatiekuljetusalan työttömyyskassassa lisäpäivämenojen osuus kaikista kassan maksamista ansiopäivärahoista oli noin 4,5 prosenttia. Muista palkansaajakassoista suhteellisesti vähiten maksettiin ansiopäivärahaa lisäpäiviltä Suomen Merimies-Unionin työttömyyskassassa, jossa lisäpäivämenojen osuus oli vain puoli prosenttia kaikista kassan maksamista ansiopäivärahoista. Opettajien sekä Terveystieteiden työttömyyskassoissa vastaava osuus jäi alle yhden prosentin. Yrittäjäkassojen lisäpäivämenojen osuus kaikista kassan maksamista ansiopäivärahoista jäi sekkin alle yhden prosentin.

Lomautusajalta maksettujen ansiopäivärahojen rahamäärä laski yhteensä lähes 105,6 miljoonaa euroa eli vajaat 24 prosenttia edellisestä vuodesta. Saajien määrä väheni yhteensä noin 47 500 henkilöllä. Lomautusajan ansiopäivärahat sisältävät sekä kokoaikaisesti lomautetuille maksetut täydet ansiopäivärahat että osa-aikaisesti lomautetuille maksetut sovitellut ansiopäivärahat. Lomautusajan ansiopäivärahoja maksettiin yhteensä 341,6 miljoonaa euroa, mikä oli reilut 18 prosenttia kaikista maksetuista ansiopäivärahoista. Suurin nousu edelliseen vuoteen verrattuna oli Journalistien ja esittävien taiteilijoiden työttömyyskassassa, jossa lomautusajan ansiopäivärahamenot kasvoivat reilut 17 prosenttia. Suomen Elintarviketyöläisten työttömyyskassassa vastaava luku oli vajaat 4 prosenttia ja Lakimiesten työttömyyskassassa noin 3 prosenttia. Lomautusajan ansiopäivärahamenot laskivat yhteensä 28 palkansaajien työttömyyskassassa edelliseen vuoteen verrattuna. Suurin lasku tapahtui Ilmailu- ja Rautatiekuljetusalan

työttömyyskassassa, peräti 56 prosenttia. Toiseksi eniten laskua oli Puu- ja erityisalojen työttömyyskassassa, vajaat 55 prosenttia ja kolmanneksi eniten Vakuutusväen työttömyyskassassa, 53 prosenttia.

Suhteellisesti eniten ansiopäivärahoja lomautuksen ajalta maksettiin Metallityöväen sekä Sähköalojen työttömyyskassoissa, yhteensä noin 36,5 prosenttia kaikista maksetuista ansiopäivärahoista. Rakennusalan työttömyyskassassa vastaava osuus oli vajaat 32 prosenttia ja Puu- ja erityisalojen työttömyyskassassa reilut 29 prosenttia. Palkansaajakassoista suhteellisesti vähiten lomautusajan ansiopäivärahoja maksettiin Vakuutusväen työttömyyskassassa, jossa lomautusajalta maksettujen ansiopäivärahojen osuus kaikista maksetuista ansiopäivärahoista jäi alle puoleen prosenttiyksikköön. Posti- ja logistiikka-alan sekä Rahoitus- ja Erityisalojen työttömyyskassoissa vastaava osuus oli molemmissa hieman alle prosentin kaikista maksetuista ansiopäivärahoista.

Soviteltuja ansiopäivärahoja maksettiin noin 136 miljoonaa euroa, yhteensä 4,1 miljoonalta päivältä. Sovitellut ansiopäivärahat sisältävät kaikki soviteltuna maksetut ansiopäivärahat – myös osa-aikaisen lomautuksen perusteella maksetut sovitellut ansiopäivärahat. Soviteltuna maksettujen ansiopäivärahojen osuus oli reilut 7 prosenttia kaikista maksetuista ansiopäivärahoista. Keskimäärin sovitellun ansiopäivärahan suuruus vuonna 2010 oli 33,20 euroa päivässä. Sovitelluista ansiopäivärahoista noin 34 prosenttia maksettiin osa-aikatyön perusteella ja lähes 29 prosenttia satunnaisen kokoaikatyön perusteella. Kuviossa 9 on esitetty ansiopäivärahamenot jaoteltuna täytenä maksettuihin (kokonaan työtön ja kokonaan lomautettu) sekä soviteltuna maksettuihin.

Soviteltua ansiopäivärahaa maksettiin vuoden aikana yhteensä noin 65 100 työttömyyskassan jäsenelle, mikä on lähes 8 800 saajaa vähemmän kuin edellisenä vuonna. Suhteellisesti eniten sovitellun päivärahan saajia oli Journalistien ja esittävien taiteilijoiden työttömyyskassassa, yhteensä vajaat 59 prosenttia kaikista ansiopäivärahan saajista. Super työttömyyskassassa sovitellun saajien osuus oli vajaat 41 prosenttia ja Terveystieteiden työttömyyskassassa reilut 40 prosenttia kaikista ansiopäivärahan saajista. Suhteellisesti vähiten sovitellun saajia oli Ilmailu- ja Rautatiekuljetusalan työttömyyskassassa, jossa osuus oli reilut 8 prosenttia kaikista ansiopäivärahan saajista. Sähköalojen



Työttömyyskassat 2010

30.9. 2011

Sivu 19 (104)

työttömyyskassassa vastaava luku oli reilut 9 prosenttia ja Metallityöväen työttömyyskassassa vajaat 10 prosenttia kaikista ansiopäivärahan saajista.

Yrittäjien ansiopäivärahoja maksettiin vuonna 2010 vajaat 8,5 miljoonaa euroa, mikä oli 1,3 miljoonaa euroa eli reilut 18 prosenttia enemmän kuin edellisellä vuonna. Saajia oli yhteensä vajaat 1 400 henkilöä.

Palkansaajakassat maksoivat **yrittäjien ansiopäivärahoja niin sanotun jälkisuojan perusteella** reilut 250 000 euroa, yhteensä noin 70 saajalle. Vastaavasti yrittäjäkassat maksoivat **palkansaajien ansiopäivärahoja jälkisuojan**

perusteella vajaat 1,6 miljoonaa euroa, yhteensä noin 200 saajalle.

Sääesteen ajalta maksettiin ansiopäivärahoja 21 saajalle, yhteensä noin 20 000 euroa. Sääesteellä tarkoitetaan sellaista tilannetta, jolloin metsä- tai rakennuslalla työskentelevien henkilöiden työnteko estyy pakkasen vuoksi. Tällöin heille voidaan tietyillä edellytyksillä maksaa täyttä ansiopäivärahaa.

Taulukossa 5 on esitetty muutamia keskeisiä tietoja ansiopäivärahoista lajeittain.

Taulukko 5: Ansiopäivärahat lajeittain 2010

	Maksettu määrä 1 000 €	Muutos% 09-10	Päivät 1 000 kpl	Muutos% 09-10	Saajat lkm	Muutos% 09-10
Ansiopäivärahat yhteensä*	1 870 157	5,1	32 146	-0,4	331 744	-9,5
Palkansaajien ansiopäivärahat	1 861 700	5,0	31 962	-0,4	330 381	-9,6
Yrittäjien ansiopäivärahat	8 457	18,2	183	13,4	1 363	12,8
Kokonaan työttömien ansiopäivärahat**	1 404 359	15,3	23 123	8,8	208 164	6,2
Sovittelut ansiopäivärahat	135 955	3,3	4 095	-3,3	65 075	-11,9
Lisäpäivien ansiopäivärahat	40 092	-40,4	694	-44,4	9 157	-37,7
Lomautusajan ansiopäivärahat***	341 550	-23,6	5 220	-28,7	120 147	-28,3
Korotettua ansio-osaa sisältäneet	295 850	125,2	3 989	128,1	139 859	528,0
Muutosturvan ansio-osaa sisältäneet	13 847	-65,8	164	-67,1	9 468	-63,8
	€/pv	Pv/saaja	Osuus% ansiopäivä- rahoista	Osuus% ansiopvr. saajista		
Ansiopäivärahat yhteensä*	58,18	96				
Palkansaajien ansiopäivärahat	58,25	96	99,5	99,6		
Yrittäjien ansiopäivärahat	46,14	131	0,5	0,4		
Kokonaan työttömien ansiopäivärahat**	60,73	111	75,1	62,7		
Sovittelut ansiopäivärahat	33,2	63	7,3	19,6		
Lisäpäivien ansiopäivärahat	57,73	76	2,1	2,8		
Lomautusajan ansiopäivärahat***			18,3	36,2		
Korotettua ansio-osaa sisältäneet	74,16	29	15,8	42,2		
Muutosturvan ansio-osaa sisältäneet	84,45	17	0,7	2,9		

* Sisältää ylläpitokorvaukset
** Ei sisällä sääestepäiviä eikä kokoaikaisesti lomautettuja
*** Sisältää sekä kokoaikaisesti lomautetut että lyhennetylle työpäivälle tai -viikolle lomautetut



Korotettu ansio-osa ja muutosturvan ansio-osa työttömyysajalta

Työttömyyskassat maksoivat vuonna 2010 korotettua ansio-osaa työttömyysajalta noin 139 900 ansiopäivärahan saajalle, kun vuonna 2009 saaja oli noin 22 300. Korotettua ansio-osaa sisältäneitä ansiopäivärahoja maksettiin suhteellisesti eniten Toimihenkilöiden työttömyyskassassa, jossa kaikista kassan maksamista etuuksista niiden osuus oli vajaat 24 prosenttia työttömyysajalta. Toiseksi eniten korotettua ansio-osaa sisältäneitä ansiopäivärahoja maksettiin Paperityöväen työttömyyskassassa, yhteensä reilut 23 prosenttia kaikista maksetuista ansiopäivärahoista. Lääkärien työttömyyskassassa vastaava osuus oli tasan 22,5 prosenttia. Vähiten korotettua ansio-osaa sisältäneitä ansiopäivärahoja maksettiin yrittäjäkassoissa. Suomen Yrittäjiin työttömyyskassassa korotettua ansio-osaa sisältäneiden ansiopäivärahojen osuus oli vain hieman yli puoli prosenttia kaikista ansiopäivärahamenoista, Ammatinharjoittajien ja yrittäjien työttömyyskassassa vastaava osuus oli reilut 5 prosenttia. Palkansaajakassoista pienin vastaava osuus oli Julkis- ja yksityisalojen toimihenkilöiden sekä Rahoitus- ja Erityisalojen työttömyyskassoissa, reilut 9 prosenttia. Valtion Virkamiesten sekä Julkisten ja hyvinvointialojen työttömyyskassoissa vastaava osuus jäi alle 10 prosenttia. Korotettua ansio-osaa sisältäneen ansiopäivärahan suuruus työttömyysajalta oli keskimäärin 74,16 euroa päivässä.

Työllistymisohjelmallisä muuttui vuonna 2010 muutosturvan ansio-osaksi ja sitä maksettiin lähes 9 500 ansiopäivärahan saajalle, saajien määrä väheni noin 16 700 edelliseen vuoteen verrattuna. Suhteellisesti eniten muutosturvan ansio-osaa sisältäneitä ansiopäivärahoja maksettiin Työttömyyskassa Nimitissa, yhteensä reilut 4 prosenttia kaikista maksetuista ansiopäivärahoista. Toiseksi eniten muutosturvan ansio-osaa sisältäneiden ansiopäivärahojen osuus kaikista ansiopäivärahamenoista oli Ilmailu- ja Rautatiekuljetusalan työttömyyskassassa, yhteensä vajaat 2 prosenttia. Kaikissa muissa työttömyyskassoissa vastaava osuus oli korkeintaan 1,5 prosenttia.

Ansiopäivärahat työllistymistä edistävien palvelujen ajalta

Vuoden 2010 alusta lukien koulutuspäiväraha ja työvoimapolitiittinen koulutustuki poistuivat. Omaehtoisen opiskelun ja työvoimapolitiittisen aikuiskoulutuksen sekä muiden työ-

listymistä edistävien palvelujen ajalta maksetaan nykyisin ansiopäivärahaa. Muita työllistymistä edistäviä palveluja ovat työkokeilu, työelämävalmennus, työharjoittelu, työ- ja koulutuskokeilu, kotoutumistoimenpide ja kuntouttava työtoiminta. Periaatteessa kaikki työllistymistä edistävät palvelut työharjoittelua ja käytännössä myös kotoutumistoimenpidettä lukuun ottamatta voivat tulla kysymykseen ansiopäivärahan saajien osalta.

Yhteensä vuoden 2010 aikana työllistymistä edistävien palvelujen ajalta ansiopäivärahaa maksettiin 356,6 miljoona euroa, joista 42,8 miljoona euroa oli ylläpitokorvauksia. Maksettuja päiviä kertyi 4,6 miljoonaa päivää ja saaja oli yhteensä 52 900. Seuraavassa tarkastellaan tarkemmin työllistymistä edistävien palvelujen ajalta maksettuja etuuksia ja liitetaulukkoissa 9-12 on niistä keskeistä tietoa.

Omaehtoinen opiskelu

Työttömyyskassat maksoivat omaehtoisen opiskelun ajalta ansiopäivärahaa (sisältää koulutuspäivärahan) vuoden 2010 aikana yhteensä reilut 79,7 miljoonaa euroa lähes miljoonalta päivältä, saaja oli noin 9 450. Omaehtoisen opiskelun ajalta maksettiin ansiopäivärahaa keskimäärin 80,09 euroa päivässä 105 päivältä. Suhteellisesti eniten ansiopäivärahaa maksettiin Erityisalojen Toimihenkilöiden työttömyyskassassa, reilut 7 prosenttia kaikista maksetuista etuuksista. Opettajien sekä Erityiskoulutettujen työttömyyskassoissa vastaava luku oli vähän yli 6 prosenttia. Vähiten ansiopäivärahaa maksettiin Lakimiesten työttömyyskassassa, vain 0,25 prosenttia ja Rakennusalan työttömyyskassassa vajaa prosentti. Metallityöväen ja Sähköalojen työttömyyskassoissa vastaava osuus oli reilut 1,5 prosenttia.

Työvoimapolitiittinen aikuiskoulutus

Ansiopäivärahaa (sisältää koulutustuen) työvoimapolitiittisen aikuiskoulutuksen ajalta maksettiin vuonna 2010 yhteensä 249,6 miljoonaa euroa, joista 30,5 miljoonaa euroa oli ylläpitokorvauksia. Kasvua edellisenä vuonna maksettuun työvoimapolitiittiseen koulutustukeen oli 21,4 prosenttia. Työvoimapolitiittisen aikuiskoulutuksen ajalta ansiopäivärahaa maksettiin 39 300 saajalle 3,2 miljoonalta päivältä. Keskimääräinen päiväraha työvoimapolitiittisen koulutuksen ajalta ylläpitokorvauksineen oli 77,34 euroa päivässä. Suhteellisesti eniten ansiopäivärahaa työvoimapolitiittisen aikuiskoulutuksen ajalta maksettiin Metallityöväen työttömyyskassassa, yhteensä reilut 15 prosenttia kaikista maksetuista etuuk-



Työttömyyskassat 2010

30.9. 2011

Sivu 21 (104)

sista. Paperityöväen ja Teollisuusalojen työttömyyskassoissa vastaava osuus oli vajaat 14 prosenttia. Lääkärien työttömyyskassa maksoi päivärahaa työvoimapolitiittisen koulutuksen ajalta vain yhdelle saajalle. Lakimiesten työttömyyskassassa vastaava osuus oli reilun prosentin ja Journalistien ja esittävien taiteilijoiden työttömyyskassassa osuus oli vajaat 3 prosenttia.

Muut työllistymistä edistävät palvelut

Muita työllistymistä edistäviä palveluita ovat työkokeilu, työelämävalmennus, työ- ja koulutuskokeilu sekä kuntouttava työtoiminta. Työttömyyskassat maksoivat ansiopäivärahoja yhteensä 27,2 miljoona euroa muiden työllistymistä edistävien palvelujen ajalta. Ylläpitokorvausten osuus oli 3,5 miljoona euroa. Työkokeilun osuus oli 4,3 miljoona euroa, työelämävalmennuksen 22 miljoonaa euroa, työ- ja koulutuskokeilun 0,2 miljoonaa euroa ja kuntouttavan työtoiminnan osuus 0,7 miljoonaa euroa. Ansiopäivärahaa näiden

työllistymistä edistävien palvelujen ajalta maksettiin yhteensä noin 7 300 saajalle, vajaat 400 000 päivää. Suhteellisesti eniten ansiopäivärahaa maksettiin Palvelualojen työttömyyskassassa, reilut 2 prosenttia kaikista maksetuista etuuksista. Kaikkien muiden kassojen vastaava osuus oli alle 2 prosenttia. Lääkärien työttömyyskassa ei maksanut kyseistä ansiopäivärahaa ollenkaan.

Korotettu ansio-osa ja muutosturvan ansio-osa työllistymistä edistävien palvelujen ajalta

Korotettua ansio-osaa sisältänyttä ansiopäivärahaa työllistymistä edistävien palvelujen ajalta maksettiin noin 115,6 miljoona euroa 25 750 saajalle. Suhteellisesti eniten sitä maksettiin Lääkärien työttömyyskassassa, jossa korotettua ansio-osaa sisältäneiden ansiopäivärahojen osuus oli reilut 63 prosenttia kaikista työllistymistä edistävien palvelujen ajalta maksetuista ansiopäivärahoista. Suomen Yrittäjäin työttömyyskassassa vastaava osuus oli reilut 57 prosenttia

Taulukko 6: Korotettua ansio-osaa ja muutosturvan ansio-osaa sisältäneet etuudet 2010

	Maksettu määrä 1 000 €	Korotettu ansio-osa 1 000 €	Päivät 1 000 kpl	Saajat lkm	€/pv	Pv/saaja
Ansiopäiväraha työttömyysajalta						
korotettu ansio-osa	295 850	43 850	3 989	139 859	74,16	29
muutosturvan ansio-osa	13 847	3 062	164	9 468	84,45	17
Ansiopäiväraha työllistymistä edistävien palvelujen ajalta						
Omaehtoinen opiskelu*						
korotettu ansio-osa	34 570	4 540	525	5 923	65,87	89
muutosturvan ansio-osa	29 127	6 139	351	3 700	83,06	95
Työvoimapolitiittinen aikuiskoulutus**						
korotettu ansio-osa	64 631	8 313	976	15 552	66,25	63
muutosturvan ansio-osa	87 516	18 508	1 066	15 677	82,11	68
Muiden työllistymistä edistävien palvelujen ajalta***						
korotettu ansio-osa	16 443	1 879	290	5 547	56,68	52
muutosturvan ansio-osa	6 349	1 271	83	1 651	76,31	50
* Sisältää vanhan lain mukaista koulutuspäivärahaa sekä 2010 alkaen maksettua uuden lain mukaista ansiopäivärahalla tuettua omaehtoista opiskelua						
** Sisältää vanhan lain mukaista koulutustukea sekä 2010 alkaen työvoimapolitiittisen aikuiskoulutuksen ajalta maksettua ansiopäivärahaa						
*** Maksettu 2010 alkaen: sisältää työkokeilua, työelämävalmennusta, työ- ja koulutuskokeilua sekä kuntouttavaa työtoimintaa						



Työttömyyskassat 2010

30.9. 2011

Sivu 22 (104)

ja Ammatinharjoittajien ja yrittäjien työttömyyskassassa 52,5 prosenttia. Pienin vastaava osuus oli Lakimiesten työttömyyskassassa, reilut 20 prosenttia ja Metallityöväen sekä Teollisuusalojen työttömyyskassoissa reilut 23 prosenttia. Korotettua ansio-osaa sisältäneen ansiopäivärahan suuruus oli keskimäärin 64,59 euroa päivässä.

Muutosturvan ansio-osaa sisältänyttä ansiopäivärahaa työllistymistä edistävien palvelujen ajalta maksettiin noin 123,0 miljoonaa euroa 19 900 saajalle. Suhteellisesti eniten sitä maksettiin Toimihenkilöiden työttömyyskassassa, jossa muutosturvan ansio-osaa sisältäneiden ansiopäivärahojen osuus oli vajaat 50 prosenttia kaikista työllistymistä edistävien palvelujen ajalta maksetuista menoista. IAET-kassan vastaava osuus oli reilut 49 prosenttia ja Teollisuusalojen työttömyyskassassa noin 44 prosenttia. Pienin vastaava osuus oli molemmissa yrittäjäkassoissa, alle 2 prosenttia. Palkansaajakassoista pienin osuus oli Super työttömyyskassassa, reilut 7 prosenttia. Muutosturvan ansio-osaa sisältäneen ansiopäivärahan työllistymistä edistävien palvelujen ajalta suuruus oli keskimäärin 82,01 euroa päivässä.

Työttömyyskassakohtaiset tiedot korotettua ansio-osaa ja muutosturvan ansio-osaa sisältäneistä ansiopäivärahoista työttömyysajalta on esitetty liitetaulukoissa 13 ja 14. Taulukkoon 6 on koottu tiedot korotettua ansio-osaa sekä muutosturvan ansio-osaa sisältäneiden etuuksien saajista ja euromääristä vuonna 2010.

Vuorottelukorvaus

Työttömyyskassat maksoivat vuorottelukorvauksia vuonna 2010 yhteensä reilut 85 miljoonaa euroa, mikä on 2,5 miljoonaa euroa eli noin 3 prosenttia enemmän kuin edellisellä vuonna. Vuorottelukorvauksen saajia oli noin 17 100, mikä oli puolestaan noin 1 100 saajaa vähemmän kuin vuonna 2009. Lukumääräisesti eniten vuorotteluvapaan käyttäjiä oli Julkisten ja hyvinvointialojen työttömyyskassan jäsenissä, yhteensä noin 2 750 saajaa. Vähiten vuorottelukorvauksen saajia oli Myynnin ja markkinoinnin ammattilaisten työttömyyskassassa, 40 saajaa.

Keskimääräinen vuorottelukorvaus oli 49,48 euroa päivässä. Suhteellisesti eniten vuorottelukorvauksia maksettiin Lääkäreiden työttömyyskassassa, jossa yhteensä lähes 55 prosenttia kaikista maksetuista etuuksista oli vuorottelukorvauksia. Terveystieteiden työttömyyskassassa vastaava

osuus oli reilut 29 prosenttia ja Lakimiesten työttömyyskassassa vajaat 22 prosenttia. Suhteellisesti vähiten vuorottelukorvauksia maksettiin Rakennusalan työttömyyskassassa, jossa vuorottelukorvausten osuus kaikista maksetuista etuuksista oli hyvin lähellä nolla prosenttia. Puu- ja erityisalojen sekä Metallityöväen työttömyyskassoissa vastaava osuus oli noin puoli prosenttia ja Myynnin ja markkinoinnin ammattilaisten työttömyyskassassa vajaa prosentti.

Kuvio 4: Työttömyyskassojen maksamien etuuksien saajat iän ja sukupuolen mukaan 2010

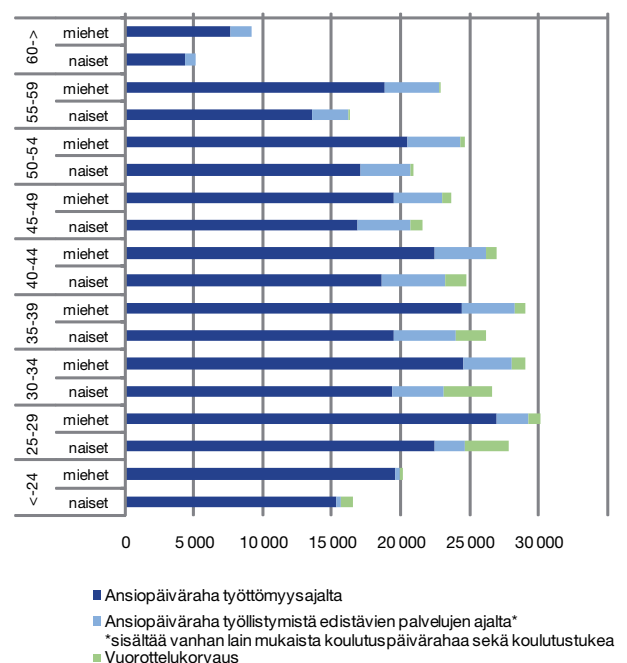

Työttömyyskassat 2010

30.9. 2011

Kuvio 5: Maksetut etuudet 2007–2010

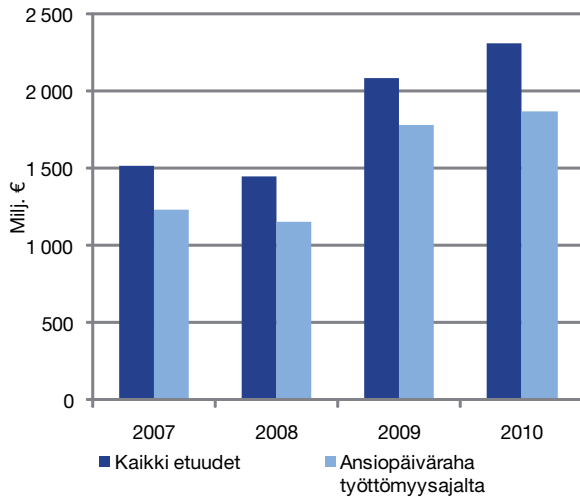

Kuvio 6: Maksetut etuudet 2010

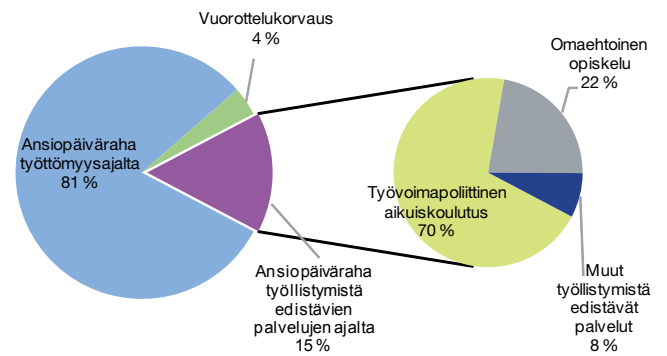

Kuvio 7. Ansiopäivärahan ja lomautusajan ansiopäivärahan saajat kuukauden lopussa 2007–2010

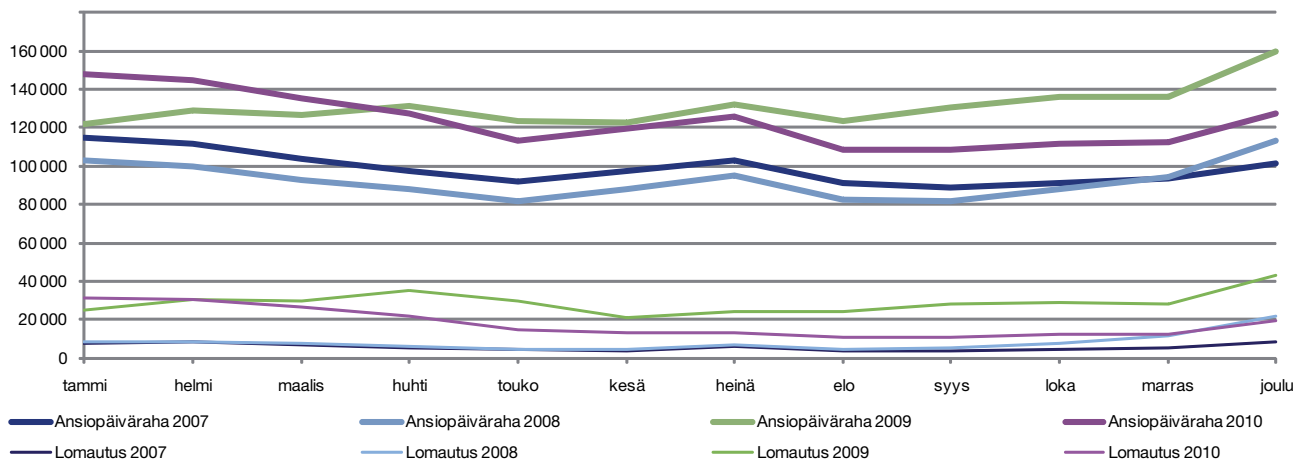

Kuvio 8: Ansiopäivärahan suuruusjakauma 2010

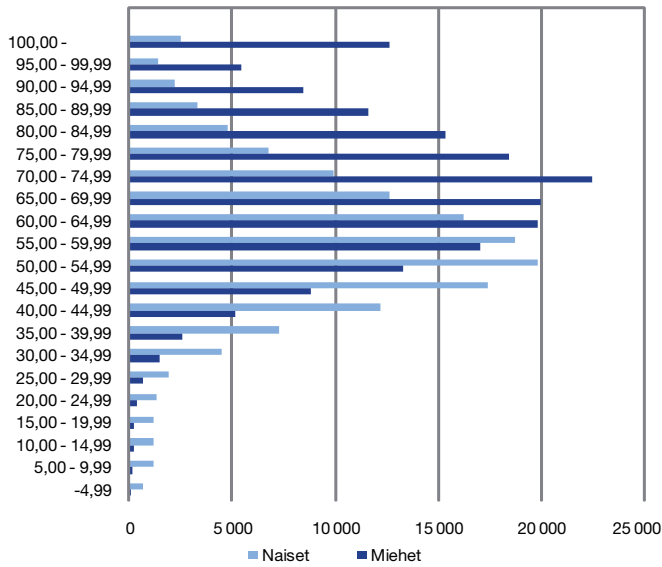

Kuvio 9: Työttömyysajalta maksetut ansiopäivärahat jaoteltuna täytenä ja soviteltuna maksettuihin 2010

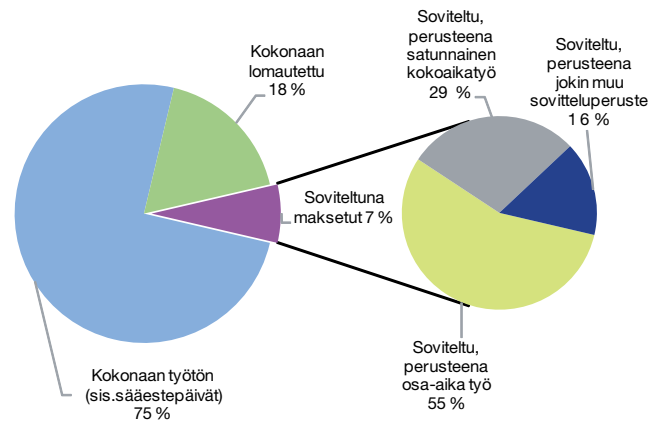

6. Etuuspäätökset ja käsittelyajat

Tässä luvussa tarkoitetaan aktiivijan ansiopäivärahaa koskevilla päätöksillä työllistymistä edistävien palveluiden ajalta annettuja ansiopäivärahapäätöksiä, työttömyysajan ansiopäivärahaa koskevilla päätöksillä muuta kuin aktiivijaa koskevia ansiopäivärahapäätöksiä ja etuuspäätöksillä kaikkia etuuslajeja koskevia päätöksiä.

Työttömyyskassat antoivat vuonna 2010 yhteensä 1 119 400 etuuspäätöstä, mikä oli 40 200 vähemmän kuin edellisenä vuonna. Myönteisiä päätöksiä annettiin 682 900 ja kielteisiä 436 500. Kielteisten päätösten osuus kaikista päätöksistä oli noin 39 prosenttia. Myönteisiin päätöksiin tilastoituvat ainoastaan annetut etuuspäätökset, joten niin sanottuihin jatkohakemuksiin liittyviä maksuilmoituksia ei ole luvuissa mukana. Työttömyyskassat antoivat vuonna 2010 täyttä etuutta koskevia myönteisiä työttömyysajan ansiopäivärahapäätöksiä 14 prosenttia vähemmän kuin vuonna 2009.

Työttömyysajan ansiopäivärahaa koskevia päätöksiä annettiin yhteensä noin 1 023 500. Eniten työttömyysajan ansiopäivärahaa koskevia päätöksiä annettiin Yleinen työttömyyskassa YTK:ssa, yhteensä noin 184 500 päätöstä. Seuraavaksi eniten työttömyysajan ansiopäivärahapäätöksiä annettiin Palvelualojen työttömyyskassassa, noin 129 200 päätöstä. Metallityöväen työttömyyskassassa vastaava luku oli 121 300. Vähiten työttömyysajan ansiopäivärahapäätöksiä annettiin Lääkärien työttömyyskassassa – vain alle 250 päätöstä vuoden 2010 aikana. Lakimiesten työttömyyskassassa vastaava luku oli noin 750 ja Vakuutusväen työttömyyskassassa noin 1 100 päätöstä.

Työttömyysajan ansiopäivärahapäätöksistä myönteisiä oli yhteensä 596 600 ja kielteisiä päätöksiä, joilla etuus evättiin tai lakkautettiin, oli yhteensä 426 800. Kielteisten päätösten osuus kaikista työttömyysajan ansiopäivärahapäätöksistä oli noin 42 prosenttia. Kielteisistä päätöksistä noin 21 prosenttia eli noin 89 900 päätöstä koski työsuhteen päättyessä maksetun lomakorvauksen jaksotusta. Lakkautuspäätöksiä, joilla ansiopäivärahan maksaminen lakkautettiin 500 päivän enimmäisajan täyttymisen vuoksi, annettiin vuonna 2010 yhteensä noin 19 700 kappaletta.

Työttömyysajan soviteltua ansiopäivärahaa koskevia kielteisiä päätöksiä annettiin yhteensä noin 83 900. Näistä päätöksistä lähes 40 600 annettiin sillä perusteella, että

ansiopäivärahan hakijan työaika ylitti tarkastelujakson aikana 75 prosenttia alalla sovellettavan kokoaikaisen työntekijän enimmäistyöajasta. Yhteensä noin 22 800 sovitellun ansiopäivärahan kielteistä päätöstä annettiin sillä perusteella, että ansiopäivärahan hakijan työtulot ylittivät laissa säädetyn määrän, jolloin työtulojen sovittelun jälkeen ansiopäivärahaa ei jäänyt maksettavaksi.

Työvoimapolitiisesta syystä eli työ- ja elinkeinotoimiston työttömyyskassaa sitovan lausunnon perusteella kielteinen päätös annettiin työttömyysajan ansiopäivärahan hakijoille noin 58 800 tapauksessa. Merkittävimmät työvoimapolitiiset syyt kielteisen päätöksen antamiselle olivat työnhaun voimassaoloon liittyvät syyt sekä työstä eroaminen ilman pätevää syytä. Kaikkiaan työttömyyskassat antoivat työttömyysajan ansiopäivärahan hakijoille yhteensä vajaat 12 600 sellaista kielteistä päätöstä, johon liittyi 15, 30, 60 tai 90 päivän korvaukseton määräaika eli karenssi.

Omaehtoista opiskelua koskevia päätöksiä annettiin yhteensä 17 300, joista kielteisiä oli vajaat 300. Työvoimapolitiista aikuiskoulutusta koskevia päätöksiä annettiin yhteensä 51 600, joista kielteisiä oli noin 6400. Eniten annettiin sellaisia kielteisiä päätöksiä, jolla ylläpitokorvaus evättiin lomajaksolta, yhteensä vajaat 1 700 päätöstä. Lisäksi annettiin muita työllistymistä edistäviä palveluita kuin edellä mainittuja koulutuksia koskevia ja muita luokittelemattomia aktiivijaa koskevia päätöksiä yhteensä 12 700, joista kielteisiä oli vajaat 1 800. Vuorottelukorvauksen hakijoille annettiin yhteensä noin 14 400 päätöstä, joista kielteisiä oli vajaat 1 300. Yleisin epäämisperuste oli vuorottelijan oman työnantajan maksama palkka, jonka vuoksi vuorottelukorvaus evättiin noin 450 tapauksessa.

Käsittelyajat

Käsittelyaika tilastoidaan ainoastaan sellaisista etuushakemuksista, joista annetaan päätös, joten maksuilmoituksia ei ole mukana käsittelyaikatilastossa. Käsittelyaika lasketaan päivinä hakemuksen vireilletulo- eli saapumispäivämäärästä päätöksen antamispäivämäärään. Työttömyyskassojen keskimääräiset käsittelyajat lyhentyivät vuoden 2010 kuluessa taloudellista taantumaa edeltäneelle keskimääräiselle tasolle. Taantumien käsittelyaikoja pidentävä vaikutus on edelleen nähtävissä koko vuoden käsittelyaikoja tarkasteltaessa



Työttömyyskassat 2010

30.9. 2011

Sivu 26 (104)

erityisesti niiden kassojen - joiden jäsenistöä työskenteli teollisuuteen liittyvillä toimialoilla - keskimääräistä pidempinä käsittelyaikoina.

Vuonna 2010 ansiopäivärahan hakija sai keskimäärin asiassaan päätöksen 19 päivässä. Täyttä ansiopäivärahaa koskevat päätökset annettiin vuonna 2010 keskimäärin 16 päivässä ja soviteltua ansiopäivärahaa koskevat päätökset noin 16 päivässä. Ansiopäivärahan kielteiset päätökset puolestaan annettiin keskimäärin 22 päivässä.

Vuonna 2010 lyhin käsittelyaika oli Julkis- ja yksityisalojen toimihenkilöiden työttömyyskassassa ja Rahoitus- ja erityisalojen työttömyyskassassa, joissa ansiopäivärahapäätökset annettiin keskimäärin hieman alle 10 päivässä. Paperityöväen työttömyyskassassa ansiopäivärahapäätöksen antaminen kesti vuonna 2010 pisimpään – keskimäärin hieman reilut 32 päivää. Toiseksi pisimpään ansiopäivära-

hapäätöstä odottivat IAET-kassan jäsenet, jotka saivat päätöksen keskimäärin noin 29 päivässä sekä Puu- ja erityisalojen työttömyyskassan ja Auto- ja Kuljetusalojen Työntekijäin Työttömyyskassan jäsenet, jotka saivat päätöksen keskimäärin noin 28 päivässä. Työttömyyskassojen neljännesvuositilastojen perusteella käsittelyajat olivat pisimmillään vuoden 2010 ensimmäisen vuosineljänneksen aikana ja alimmillaan vuoden viimeisellä vuosineljänneksellä. Ansiopäivärahapäätösten keskimääräisen käsittelyajan ja mediaanin kehitys vuosina 2007–2010 on esitetty kuviossa 10.

Liitetaulukossa 24 on kassakohtaiset tiedot ansiopäivärahapäätösten käsittelyajoista ja liitetaulukossa 25 ansiopäivärahan hakijoille annetuista kielteisistä päätöksistä vuonna 2010.

Kuvio 10: Ansiopäivärahapäätösten keskimääräiset käsittelyajat ja mediaanit neljänneksittäin 2007–2010

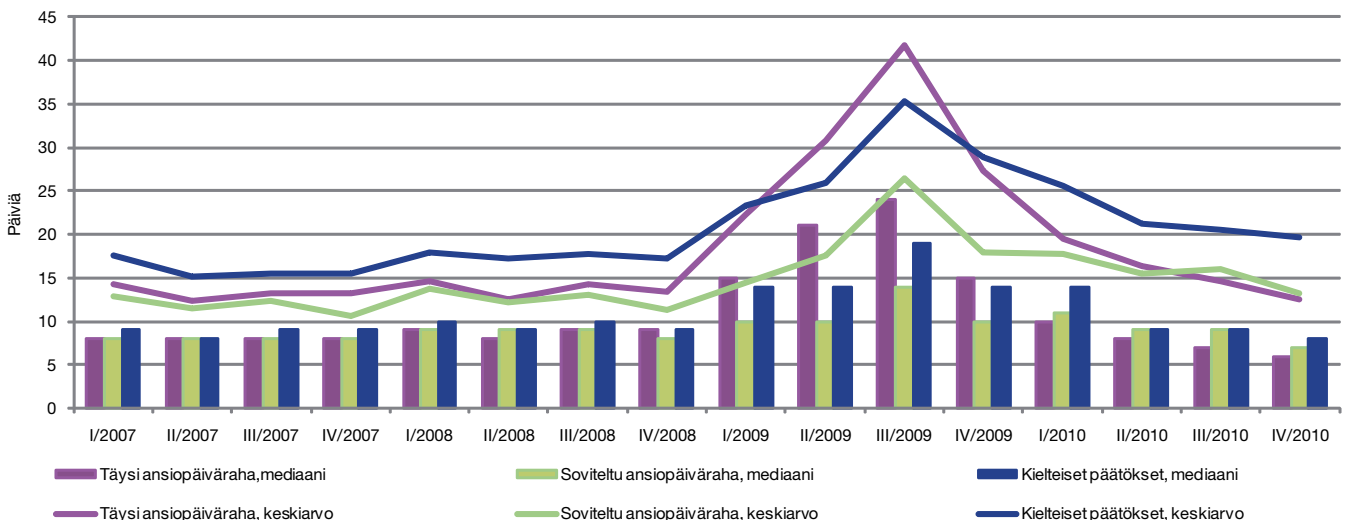

Työttömyyskassat 2010

30.9. 2011

Sivu 27 (104)

Taulukko 7: Etuuspäätösten lukumäärät ja käsittelyajat 2010

Tukilaji	Käsittelyaika päivinä						Puuttuu	Yhteensä	Keski-arvo	Mediaani
	0-7	8-14	15-21	22-30	31-60	61-				
Kaikki tukilajit	469 186	253 578	125 599	97 386	125 604	47 756	281	1 119 390	19,0	9
Täyttä etuutta koskevat myönteiset päätökset	204 874	88 447	41 670	37 383	47 716	13 486	67	433 643	16,5	8
Soviteltua etuutta koskevat myönteiset päätökset	93 985	74 365	32 140	15 853	17 880	6 631	56	240 910	15,8	9
Takaisinperinnän yhteydessä annetut myöntöpäätökset, ei maksutapahtumaa	1 919	875	689	622	1 106	3 077	43	8 331	80,2	31
Kielteiset päätökset	168 408	89 891	51 100	43 528	58 902	24 562	115	436 506	22,1	10
Ansiopäiväraha työttömyysajalta	417 756	235 235	119 338	91 916	117 707	41 376	128	1 023 456	18,6	9
Täyttä etuutta koskevat myönteiset päätökset	163 924	75 449	37 403	33 408	41 808	10 086	49	362 127	16,2	8
Soviteltua etuutta koskevat myönteiset päätökset	87 991	70 979	30 814	15 071	17 015	5 759	56	227 685	15,2	9
Takaisinperinnän yhteydessä annetut myöntöpäätökset, ei maksutapahtumaa	1 595	684	601	499	901	2 552	0	6 832	83,4	31
Kielteiset päätökset	164 246	88 123	50 520	42 938	57 983	22 979	23	426 812	21,5	10
Ansiopäiväraha työllistymistä edistävien palvelujen ajalta*	48 813	16 090	4 525	3 201	4 133	4 618	149	81 529	20,8	6
Täyttä etuutta koskevat myönteiset päätökset	39 284	11 337	2 726	1 962	2 540	2 063	17	59 929	14,7	5
Soviteltua etuutta koskevat myönteiset päätökset	5 505	3 079	1 228	671	660	669	0	11 812	25,4	8
Takaisinperinnän yhteydessä annetut myöntöpäätökset, ei maksutapahtumaa	275	176	72	101	182	507	43	1 356	68,7	35
Kielteiset päätökset	3 749	1 498	499	467	751	1 379	89	8 432	50,6	8
Vuorottelukorvaus	2 617	2 253	1 736	2 269	3 764	1 762	4	14 405	35,7	23
Täyttä etuutta koskevat myönteiset päätökset	1 666	1 661	1 541	2 013	3 368	1 337	1	11 587	34,9	26
Soviteltua etuutta koskevat myönteiset päätökset	489	307	98	111	205	203	0	1 413	37,7	10
Takaisinperinnän yhteydessä annetut myöntöpäätökset, ei maksutapahtumaa	49	15	16	22	23	18	0	143	35,6	16
Kielteiset päätökset	413	270	81	123	168	204	3	1 262	40,4	11

* Sisältää vanhan lain mukaista koulutuspäivärahaa sekä koulutustukea



7. Takaisinperintä

Takaisinperintöjen yhteismäärä

Työttömyyskassat antoivat vuonna 2010 yhteensä noin 16 700 takaisinperintäpäätöstä. Päätösten yhteenlaskettu takaisinperittävä rahamäärä oli 16,7 miljoonaa euroa. Vuoden aikana työttömyyskassat perivät takaisin aiheettomasti maksettuja etuuksia yhteensä 15,1 miljoonaa euroa. Vuoden 2009 taseessa takaisinperintäsaamiset jäseniltä olivat 0,2 miljoonaa euroa ja verottajalta 0,2 miljoonaa euroa.

Takaisinperinnästä luopuminen

Liikaa maksetun etuuden takaisinperinnästä luovuttiin kohtuullisuuden perusteella noin 420 tapauksessa ja vähäisen määrän perusteella noin 1 700 tapauksessa. LuopumISRatkaisujen yhteenlaskettu rahamäärä oli kohtuullisuuden perusteella luovutuissa tapauksissa 0,85 miljoonaa euroa ja vähäisen määrän perusteella luovutuissa 0,07 miljoonaa euroa (työttömyysturvalain 11 luvun 10 § 2 momentti). Takautuvasti myönnetyn työkyvyttömyyseläkkeen perusteella etuuksia jätettiin perimättä takaisin noin 1 200 tapauksessa yhteensä 0,84 miljoonaa euroa (työttömyysturvalain 11 luvun 10 § 3 momentti). Tarkoituksenmukaisuusperusteella takaisinperinnästä luovuttiin noin 120 tapauksessa, ja näissä tapauksissa luovuttiin yhteensä 0,22 miljoonan euron takaisinperintäsaatavista. Kohtuuttomien perintäkustannusten vuoksi etuuden takaisinperinnästä luovuttiin noin 30 tapauksessa (työttömyysturvalain 11 luvun 10 § 2 momentti).

Takaisinperinnän aiheuttaneet tilanteet

Takaisinperintätilastossa päätökset luokitellaan takaisinperinnän aiheuttaneen syyn perusteella. Takaisinperintöjä aiheuttavat takautuvat työvoimapolitiittiset lausunnot, takautuvasti myönnetty eläke, takautuvasti myönnetty muu etuus, ilmoittamatta jätetty estävä tai vähentävä sosiaalietuus, salattu työssäolo tai työtulo, muu vilppi tai väärinkäytös, työttömyyskassan virhe ja muut syyt.

Vuonna 2010 takaisinperintätilanteen aiheutti useimmin takautuvasti myönnetty eläke, työttömyyskassan virhe ja muu luokittelematon syy. Näiden syiden osuus yhteensä oli noin 70 prosenttia kaikista takaisinperintätilanteista (kuvio 11). Aiheettomasti maksetun rahamäärän perusteella merkittävin luokka on takautuvasti myönnetyt eläkkeet: noin

puolet työttömyysetuuksien liikamaksun yhteismäärästä johtuu takautuvasti myönnettävästä eläkkeestä (kuvio 12).

Edelliseen vuoteen verrattuna takaisinperintäpäätösten lukumäärä kasvoi noin 27 prosenttia ja liikamaksujen rahamäärä noin 18 prosenttia. Takaisin peritty määrä kasvoi noin 14 prosenttia.

Liitetaulukossa 26 on tiedot takaisinperintäpäätöksistä ja luopumISRatkaisuista työttömyyskassoittain.

Kuvio 11: Takaisinperintäpäätösten lukumäärä syyn perusteella 2007–2010

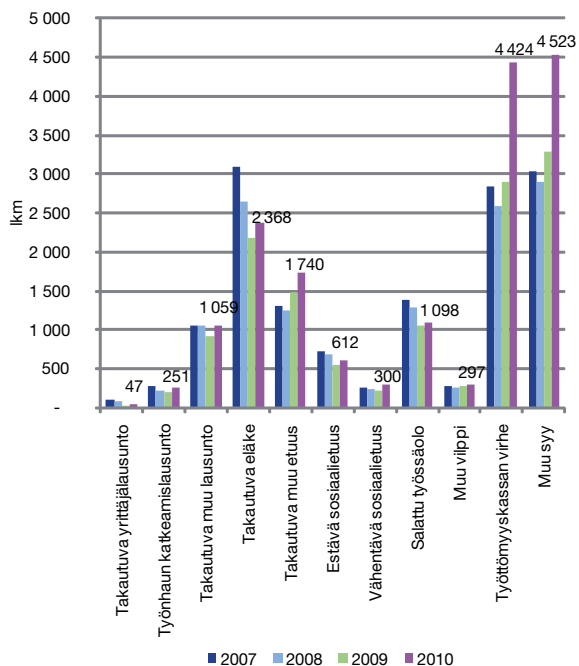

Kuvio 12: Takaisinperintäpäätösten rahamäärä syyn perusteella 2007–2010

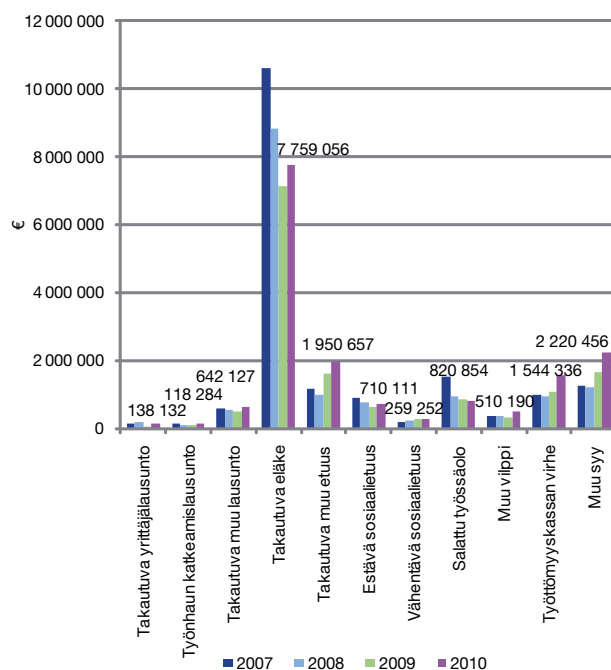

8. Työttömyyssetuusten väärinkäytökset

Työttömyyskassat voivat työttömyyskassalaissa säädetyllä tavalla antaa vilpillisesti toimineelle jäsenelle huomautuksen tai varoituksen taikka erottaa jäsenen kassasta. Vuonna 2010 työttömyyskassat antoivat työttömyyskassalain perusteella huomautuksen noin 660 tapauksessa ja varoituksen noin 330 tapauksessa ja erottivat jäsenyydestään noin 10 jäsentä.

Työttömyyskassat tekivät väärinkäytösepäilyn johdosta 64 tutkintapyyntöä poliisille.

Poliisit, syyttäjät ja tuomioistuimet antoivat työttömyyskassojen vuonna 2010 tai sitä ennen tekemien tutkintapyyntöjen perusteella yhteensä noin 114 ratkaisua (ennakkotieto). Tutkintapyyntöistä noin 70 % johti käräjäoikeuden antamaan tuomioon ja noin 1 prosentti rangaistusmääräysmenettelyssä sakkorangaistukseen.

Kuviossa 13 on ratkaisujen ja tuomioiden määrät vuosilta 2007–2010.

Kuvio 13. Tuomioistuimen, syyttäjän ja poliisin ratkaisut 2007–2010

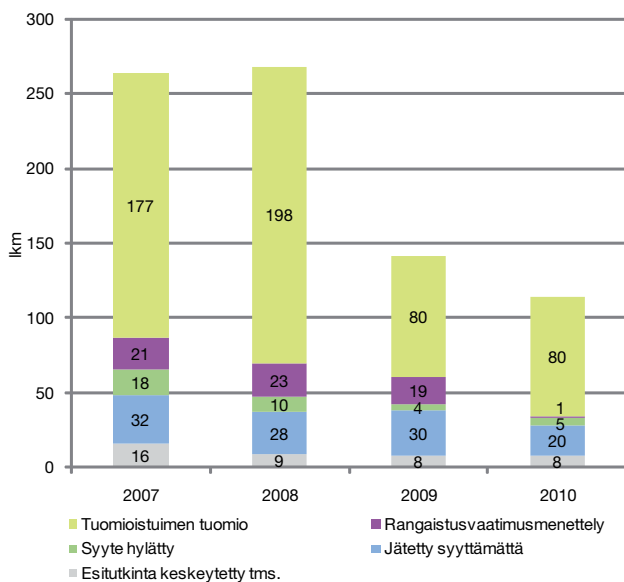

9. Aineisto ja käsitteet

Aineisto

Julkaisun tiedot työttömyyskassojen etuusmenoista, etuudensaajista, päätöksistä ja käsittelyajoista tuotetaan Finanssivalvonnan henkilö pohjaisesta etuudensaajarekisteristä. Etuudensaajarekisterin lähdedata saadaan neljännesvuosittain työttömyyskassojen maksatusjärjestelmiä ylläpitäviltä atk-palvelutiloilta tai työttömyyskassoilta.

Takaisinperintää ja väärinkäytösasioita koskevat tiedot perustuvat työttömyyskassojen Finanssivalvonnalle toimittamiin tilastoihin takaisinperintä- ja väärinkäytösasioiden käsittelyn tunnusluvuista. Takaisinperintätilastoja on toimitettu vuodesta 1999 lähtien ja väärinkäytöstilastoja vuodesta 2000 lähtien.

Talouden tilastot perustuvat työttömyyskassojen Finanssivalvonnalle toimittamiin tilinpäätöstietoihin. Julkaisussa esitetään vuoden 2010 tuloslaskelman ja taseen tiedot kassoittain virallisen kaavan mukaisina liitetaulukossa 29. Vuosien 2009–2010 kaikkien kassojen yhteenlasketut tuloslaskelma- ja tasetiedot esitetään työttömyyskassojen Finanssivalvonnalle toimittaman yksityiskohtaisen tilikaa- van mukaisena liitetaulukossa 27. Myös erittely kassojen hallintokuluista vuodelta 2010 esitetään yksityiskohtaisen kaavan mukaisena liitetaulukossa 30. Tilinpäätöstiedot poikkeavat etuudensaajarekisteristä tuotetuista maksatustiedoista ja kassojen maksatusjärjestelmien yhteenvotilastoista ETA-maissa maksettujen ansiopäivärahojen nettosummien osalta sekä joidenkin tilinpäätösvaiheissa vain kirjanpitoon tehtyjen korjausten osalta.

Työttömyyskassat -julkaisun sisältämät tiedot ovat yhdenmukaisia kaikkien työttömyyskassojen osalta ja tilastot perustuvat kokonaisuaineistoon. Julkaisussa käytetään yleisesti käytössä olevia alue- ja ammattiluokituksia. Laatuselosteen kohdassa Tietojen tarkkuus ja luotettavuus on kerrottu tietojen varmistamiseen liittyvistä menettelyistä.

Käsitteet

Etuudet

Julkaisussa käytetty käsite etuudet tarkoittaa kaikkia työttömyyskassojen maksamia etuuksia eli ansiopäivärahaa, koulutuspäivärahaa, koulutustukea ja vuorottelukorvausta.

Koulutustuki / Opintososiaaliset etuudet

Julkaisun käsite koulutustuki pitää sisällään kaikki työttömyyskassojen työvoimapoliittisen koulutuksen ajalta maksa- mat etuudet eli sekä ansiotuet että ylläpitokorvaukset.

Talouden tietoja kuvattaessa käytetään termiä opintososiaaliset etuudet, joka on yhtenevä yllä mainitun koulutustuki- termin kanssa eli se pitää sisällään sekä ansiotuet että ylläpitokorvaukset.

Muut ansiopäivärahat

Käsite muut ansiopäivärahat tarkoittaa tässä julkaisussa kaikkia palkansaajien ansiopäivärahoja lukuun ottamatta lisäpäivien, lomautuksen tai sääesteen ajalta maksettuja ansiopäivärahoja.

Etuuspäivät

Julkaisun etuuspäivät kuvaavat sitä, kuinka monelta päivältä hakijoille maksettiin etuutta. Etuutta voidaan maksaa korkeintaan viideltä päivältä viikossa. Päivää/saaja – tieto on maksettujen etuuspäivien ja saajien suhde.

Saajat

Julkaisussa esiintyy kahta erilaista saaja-käsitettä:

- saajat vuoden aikana ja
- saajat kuukauden/vuoden lopussa.

Saajat vuoden aikana tarkoittaa niitä henkilöitä, joille maksettiin etuutta vuoden 2010 aikana riippumatta siitä, mille ajanjaksolle etuusmaksu kohdistui. Kuukauden/vuoden lopun saajiksi tilastoituvat ne henkilöt, joille kohdistui etuusmaksu kuukauden/vuoden viimeiselle päivälle.

Työttömyyskassakohtaisissa taulukoissa kukin saaja on saajien lukumäärässä vain kerran. Saajat tilastoituvat sen työttömyyskassan kohdalle, jonka jäsenenä he ovat vuoden 2010 viimeisimmän etuusmaksunsa saaneet. Pääleikkäisyys on poistettu myös laskettaessa etuuksien saajien yhteismäärää (liitetaulukko 4) – kukin saaja on saajien yhteismäärässä vain kerran, vaikka hän olisi saanut useampaa eri etuutta vuoden 2010 aikana tai ollut useamman kassan jäsenenä.

Työttömyyskassojen nimet ja jäsenmäärät

Julkaisussa on käytetty kustakin työttömyyskassasta sitä virallista nimeä, joka kassalla oli vuoden 2010 lopussa. Julkaisussa ilmoitetut tiedot työttömyyskassojen jäsenmääristä perustuvat työttömyyskassojen ilmoittamiin tietoihin ja ovat niin ikään 31.12.2010 tilanteen mukaisia jäsenmääriä.

Käsittelyajat

Etuudensaajarekisterin tietoihin perustuva työttömyyskassojen etuuspäätösten käsittelyaikatilasto sisältää työttömyyskassakohtaiset tilastotiedot annetuista etuuspäätöksistä etuuslajeittain (ansiopäiväraha, koulutuspäiväraha, koulutustuki, vuorottelukorvaus). Tilastoon ei sisälly maksuilmoituksia eikä sellaisia päätöksiä, jotka koskevat työttömyyskassan jäsenyyttä, etuuden takaisinperintää tai etuuden maksamista kunnan toimielimelle. Käsittelyaika lasketaan etuushakemuksen vireilletulo- eli saapumispäivämäärästä päätöksen antamispäivämäärään. Käsittelyajan keskiarvolla tarkoitetaan keskimääräistä käsittelyaikaa. Käsittelyajan mediaani kuvaa puolestaan sitä aikaa, jonka kuluessa puolet päätöksistä on annettu. Tässä julkaisussa sekä keskiarvo että mediaani on ilmoitettu päivinä.

Käsittelyaikatilaston tietoja on esitetty kuviossa 10, taulukossa 7 sekä liitetaulukossa 24. Taulukossa 7 käytetyt käsitteet on selostettu seuraavassa.

”Täyttä etuutta koskevat myönteiset päätökset” tarkoittaa kaikkia kokonaan työttömille, kokonaan lomautetuille tai sääesteen vuoksi työnteosta estyneille etuuden hakijoille annettuja myönteisiä päätöksiä.

”Soviteltua etuutta koskevat myönteiset päätökset” pitää sisällään kaikki ne myönteiset päätökset, jotka on annettu sovittelun piiriin kuuluville etuuden hakijoille.

”Takaisinperinnän yhteydessä annetut myöntöpäätökset, ei maksutapahtumaa” tarkoittaa puolestaan kaikkia takaisinperintäpäätösten yhteydessä annettuja korjattuja myöntöpäätöksiä, joihin ei liity maksutapahtumaa. Näitä päätöksiä annetaan takaisinperintätilanteissa, joissa etuutta ei evätä tai lakkauteta kokonaan, vaan etuus myönnetään aiempaa pienempänä.

”Kielteiset päätökset” kohdassa ovat mukana kaikki annetut kielteiset päätökset.

Ansioapäivärahan kielteiset päätökset

Julkaisun liitetaulukossa 25 on esitetty tiedot ansioapäivärahan hakijoille annetuista kielteisistä päätöksistä vuonna 2010. Päätökset on lueteltu työttömyysturvain mukaisessa järjestyksessä siten, että saman lainkohdan perusteella annetut hylkäävät päätökset ja lakkautuspäätökset on yhdistetty.

Etuuden perusteena oleva palkka

Julkaisun liitetaulukossa 19 on esitetty etuuksien saajat etuuden perusteena olevan palkan ja sukupuolen mukaan vuonna 2010. Etuuden perusteena oleva palkka eroaa etuudensaajan ennen työttömyyttä ansaitsemistaan työtuuloista jonkin verran - se ei sisällä muun muassa lomarahoja tai lomakorvauksia. Lisäksi etuuden perusteena olevasta palkasta on tehty työntekijäin työeläkevakuutusmaksua ja palkansaajan työttömyysvakuutusmaksua vastaava vähennys, yhteensä 3,5 prosenttia vuonna 2010.

Työttömyyskauden kesto

Julkaisun liitetaulukossa 22 on esitetty ansioapäivärahan saajat iän, sukupuolen ja työttömyyskauden keston mukaan vuoden 2010 lopussa. Työttömyyskauden kesto on menneeseen oleva työttömyyskausi kalenteriviikkoina vuoden 2010 lopussa. Tällöin viisi peräkkäistä maksupäivää lasketaan yhdeksi viikoksi. Jos ansioapäivärahan maksussa on yli 9 päivän katkos, uuden kauden katsotaan alkaneen.

Ikä, keskimääräinen ikä ja mediaani-ikä

Julkaisussa etuuden saajan ikä on hänen ikänsä vuoden lopussa. Keskimääräinen ikä on keskiarvo etuuden saajien ikävuosista. Mediaani-ikä tarkoittaa puolestaan sitä ikää, jota vanhempia ja nuorempia henkilöitä on yhtä paljon.

Alue

Julkaisun liitetaulukossa 21 on esitetty maksetut etuudet ja etuuksien saajat maakunnittain vuoden aikana. Maakuntajaottelu vastaa vuoden 2010 lopussa voimassa ollutta tilannetta. Asuinkuntatieto on päätelty saajien kotiosoitteen postinumerosta. Kukin saaja tilastoituu sen maakunnan asukkaaksi, jossa asuessaan hän on saanut viimeisimmän etuusmaksunsa vuonna 2010.

Ammatti

Liitetaulukossa 20 on esitetty etuuksien saajat ja etuuden suuruus ammatin ja sukupuolen mukaan vuonna 2010. Am-



Työttömyyskassat 2010

30.9. 2011

Sivu 33 (104)

mattiluokitus perustuu pohjoismaiseen ammattiluokitteluun, jota käytetään muun muassa työvoimahallinnossa. Etuuden saajan ammatiksi tilastoituu hänen viimeisin etuuskantaan tallennettu ammattinsa.



10. Svensk resumé

De viktigaste lagarna angående arbetslöshetskassornas verksamhet under år 2010 var

- Lag om arbetslöshetskassor (603/1984)
- SRf om verkställighet av lagen om arbetslöshetskassor (272/2001)
- Lag om finansiering av arbetslöshetsförmåner (555/1998)
- Lag om utkomstskydd för arbetslösa (1290/2002)
- SRf om verkställigheten av lagen om utkomstskydd för arbetslösa (1330/2002)
- SRf om inkomst som skall beaktas vid fastställande av arbetslöshetsförmån (1332/2002)
- Lag om offentlig arbetskraftsservice (1295/2002)
- Lag om alterneringsledighet (1305/2002)

Till en arbetslöshetskassa som endast har löntagarmedlemmar betalas som statsandel för varje arbetslöshetsdagpenning ett belopp som motsvarar grunddagpenningen. Arbetslöshetskassans andel av varje arbetslöshetsdagpenning avvägd enligt förtjänsten är 5,5 procent, resten betalas av arbetslöshetsförsäkringsfonden. Det betalas ingen statsandel för dagpenningar för tilläggsdagar utan 94,5 procent av dessa utgifter betalas av arbetslöshetsförsäkringsfonden. På grund av en temporär lagändring finansierade staten under 2010 delvis även dagpengar som betalades för permitteringsstiden. Undantagsvis betalade staten till arbetslöshetskassorna som statsandel det belopp av inkomstrelaterad dagpenning som motsvarade grunddagpenningen. Företagarkassornas finansiering skiljs från det ovan nämnda på det sättet att ingen andel av dagpenningen finansieras av arbetslöshetsförsäkringsfonden, utan företagarkassorna själva ansvarar för de kostnaderna. I finansieringen av övriga förmåner tillämpas det ovan nämnda.

Arbetslöshetskassorna får både statsandel och arbetslöshetsförsäkringsfondens andel för sina

förvaltningsutgifter. Andelarna bestäms enligt kassans medlemsantal och förmånskostnader. Därtill får kassorna 2 euro per givet beslut.

Vid slutet av året fanns det 34 arbetslöshetskassor av vilka två var företagarkassor. Vid årsskiftet var medlemsantalet i arbetslöshetskassorna 1 988 000. Antalet medlemmar sjönk med 0,5 procent jämfört med föregående år. Den till medlemsantalet största arbetslöshetskassan var Allmän arbetslöshetskassa YTK med 308 000 medlemmar.

Statens samt fondens finansieringsandelar av kostnaderna var 2 188,7 miljoner euro. Inkomsten från medlemsavgifterna var 166,6 miljoner euro. Den genomsnittliga fondandelen sjönk med 17 procentenheter till 172 procent av de kostnader som kassan årligen ansvarar för.

Arbetslöshetskassorna utbetalade förmåner till ett belopp av 2 312 miljoner euro. Arbetslöshetsdagpenningarnas andel var 1 870,2 miljoner euro, alterneringsersättningarnas andel 85,4 miljoner euro och de olika utbildningsförmånernas andel totalt 329,4 miljoner euro. Ersättningsutgifterna steg med 222,5 miljoner euro jämfört med föregående år. Ersättningar betalades till 357 926 personer.

Arbetslöshetsdagpenning betalades till 331 744 personer av vilka 56 procent var män. Den genomsnittliga dagpenningen var 58,18 euro. Detta belopp påverkas av jämkade dagpenningar, vilkas andel av alla utbetalda arbetslöshetsdagpenningar var ca 7,3 procent. Hos sådana personer som var helt arbetslösa var den genomsnittliga dagpenningen 60,73 euro.

I alterneringsersättning utbetalades 85,4 miljoner euro vilket är cirka 3 procent mera än i föregående år. Av arbetslöshetskassornas medlemmar var sammanlagt 17 100 alterneringslediga och den genomsnittliga ersättningen var 49,48 euro per dag. Sammanlagt 39 300 personer erhöll förmåner för arbetskraftspolitisk utbildning antingen som utbildningsstöd enligt den gamla lagstiftningen eller som inkomstrelaterad dagpenning enligt den lagstiftning som steg i kraft den 1 januari 2010. För frivilliga studier betalades respektive utbildningsdagpenning eller inkomstrelaterad dagpenning sammanlagt till 9 450 personer. Jämfört med år 2009 steg beloppet av utbildningsutgifter med ca 45 procent.

Työttömyyskassat 2010

30.9. 2011

Sivu 35 (104)

Arbetslöshetskassorna gav sammanlagt 1 119 400 beslut. Av besluten var 682 900 jakande och 436 500 nekande. Andelen nekande beslut var 39 procent. Hälften av ersättningssökande fick beslut inom 9 dagar (medianen av behandlingstiden var 9 dagar). Behandlingstiden räknas från den dag ansökningen kommer till arbetslöshetskassan till den dag beslutet ges.

Arbetslöshetskassorna gav sammanlagt 426 800 nekande beslut med vilka arbetslöshetsdagpenningen förkastades antingen för en viss period eller tillsvidare. Knappt 21 procent av de avslående besluten (89 900 stycken) handlade om periodisering av sådan semesterersättning som har utbetalats vid arbetsförhållandets slut. Gällande jämkad dagpenning utgavs ca 84 000 nekande beslut av vilka 40 600 berodde på det att arbetstiden under granskningsperioden överskred den lagstadgade gränsen. Vid 22 800 nekande beslut överskred den sökandes arbetsinkomster den lagstadgade gränsen. En arbetskraftspolitisk orsak (ett bindande utlåtande utgivet av arbetskraftsbyrån eller -nämnden) låg till grund för 58 800 nekande beslut. I denna grupp var orsaken oftast avsked från arbete utan giltigt skäl eller frågor kring arbetssökandets giltighet hos arbetskraftsbyrån.

Arbetslöshetskassorna gav sammanlagt 16 700 beslut gällande återkrav. Det belopp som dessa beslut innebär är i sin helhet 16,7 miljoner euro. Jämfört med föregående år sjönk antalet återkravsbeslut med 27 procent och beloppet med 18 procent. Den penningmässigt största enskilda gruppen fall består av retroaktiva pensioner. Dessa fall svarar för över hälften av den summa som återkrävdes.

På grund av missbruksmisstankar har arbetslöshetskassorna i cirka 64 fall begärt att polisen skall undersöka ärendet. Polis, åklagare och domstolar fattade år 2010 sammanlagt cirka 114 beslut grundade på de misstänkta missbruksfall som arbetslöshetskassorna anmält till polisen. I 25 procent av fallen blev resultatet ett beslut att inte väcka åtal, i 1 procent av fallen blev resultatet böter enligt straffanspråk och i 70 procent av fallen fattades beslut i domstolar.



Työttömyyskassat 2010

30.9. 2011

Sivu 36 (104)

Liitetaulukko 1: Jäsenmäärä 31.12.2010 ja henkilöstön lukumäärä henkilötyövuosina

	Jäsenmäärä	Kassan oma henkilöstö	Ostetut henki- löstöpalvelut	Henkilöstö yhteensä
Yhteensä	1 988 043	892	88	980
Ammatinharjoittajien ja yrittäjien	10 532	7		7
Auto- ja Kuljetusalan Työntekijäin	36 346	30		30
Erityisalojen Toimihenkilöiden	32 638	15	2	16
Erityiskoulutettujen	79 240	17		17
IAET-kassa	178 981	82		82
Ilmailu- ja Rautatiekuljetusalan	17 612	5		5
Journalistien ja esittävien taiteilijoiden	13 563	10		10
Julkis- ja yksityisalojen toimihenkilöiden	53 189	14	5	19
Julkisten alojen teknisten	36 253	9		9
Julkisten ja hyvinvointialojen	172 082	63	13	76
Lakimiesten	11 059	2		2
Lääkärien	20 144	2		2
Maa- meri- ja metsäalojen	14 861	7		7
Metallityöväen	131 168	109	11	120
Myynnin ja markkinoinnin ammattilaisten	21 384	9	1	10
Opettajien	109 371	25		25
Palvelualojen	154 205	73	19	92
Paperityöväen	20 874	11		11
Posti- ja logistiikka-alan	21 307	10		10
Puu- ja erityisalojen	32 024	42	4	46
Rahoitus- ja Erityisalojen	24 657	6	1	7
Rakennusalan	58 763	46	13	59
Suomen Elintarviketyöläisten	25 766	13	5	18
Suomen Merimies-Unionin	8 075	5	1	6
Suomen Yrittäjien	17 241	8	1	8
Super työttömyyskassa	61 065	21	3	24
Sähköalojen	20 490	9	4	13
Teollisuusalojen	44 028	25	3	27
Terveystieteiden	103 927	22		22
Toimihenkilöiden	87 606	49	5	54
Työttömyyskassa Nomit	14 230	8		8
Vakuutusväen	8 637	4		4
Valtion Virkamiesten	38 447	11		11
Yleinen työttömyyskassa YTK	308 278	125		125



Työttömyyskassat 2010

30.9. 2011

Sivu 37 (104)

Liitetaulukko 2: Jäsenmaksuperusteet kassoittain 2007–2010

	2007	2008	2009	2010
Ammatinharjoittajien ja yrittäjien	3,0 - 2 %	2,7 - 2 %	2,7 - 2 %	2,7 - 2 %
Auto- ja Kuljetusalan Työntekijöiden	0,38 %	0,37 %	0,35 %	0,45 %
Erytysalojen Toimihenkilöiden	6,25 €/kk	6,25 €/kk	6,25 €/kk	7,00 €/kk
Erytyskoulutettujen	50,00 €/v	51,00 €/v	51,00 €/v	52,00 €/v
IAET-kassa	45,00 €/v	45,00 €/v	45,00 €/v	78,00 €/v
Ilmailu- ja Rautatiekuljetusalan	0,18 %	0,17 %	0,16 %	0,16 %
Journalistien ja esittävien taiteilijoiden	5,53 €/kk	5,53 €/kk	6,50 €/kk	7,10 €/kk
Julkis- ja yksityisalojen toimihenkilöiden	4,85 €/kk	5,05 €/kk	5,05 €/kk	5,15 €/kk
Julkisten alojen teknisten	2,50 €/kk	2,50 €/kk	2,50 €/kk	2,50 €/kk
Julkisten ja hyvinvointialojen	0,35 %	0,30 %	0,28 %	0,28 %
Kemian	0,35 %	0,28 %	0,28 %	Fuusio -10
Lakimiesten	36,00 €/v	36,00 €/v	36,00 €/v	38,00 €/v
Lähi- ja perushoitajien	5,25 €/kk	5,25 €/kk	5,25 €/kk	Nimen muutos
Lääkärien	10,00 €/v	15,00 €/v	14,00 €/v	15,00 €/v
Maa- meri- ja metsäalojen	0,26 %	0,24 %	0,20 %	0,22 %
Metallityöväen	0,40 %	0,30 %	0,30 %	0,60 %
Myynnin ja markkinoinnin ammattilaisten	70,00 €/v	70,00 €/v	68,00 €/v	74,00 €/v
Opettajien	4,50 €/kk	4,50 €/kk	4,50 €/kk	4,50 €/kk
Palvelualojen	0,45 %	0,45 %	0,45 %	0,45 %
Paperityöväen	0,22 %	0,25 %	0,35 %	0,40 %
Posti- ja logistiikka-alan	0,36 %	0,32 %	0,28 %	0,28 %
Puu- ja erityisalojen	0,40 %	0,40 %	0,40 %	0,70 %
Rahoitus- ja Erytysalojen	0,15 %	0,15 %	0,13 %	0,13 %
Rakennusalan	0,50 %	0,45 %	0,45 %	0,60 %
Seurakuntien Viran- ja Toimihaltijain	0,36 %	0,36 %	0,27 %	Fuusio -10
Suomen Elintarviketyöläisten	0,40 %	0,40 %	0,40 %	0,40 %
Suomen Merimies-Unionin	0,40 %	0,35 %	0,30 %	0,35 %
Suomen Yrittäjien	2,85 - 2 %	2,75 - 2 %	2,7 - 2 %	2,65 - 2 %
Super työttömyyskassa				5,25 €/kk
Sähköalojen	0,25 %	0,25 %	0,25 %	0,35 %
Teollisuusalojen				0,40 %
Terveystieteiden	38,00 €/v	36,00 €/v	33,00 €/v	33 €/v
Toimihenkilöiden	7,50 €/kk	7,00 €/kk	7,00 €/kk	9 €/kk
Työttömyyskassa Nomit	79,00 €/v	78,00 €/v	78,00 €/v	96 €/v
Vakuutusväen	0,25 %	0,25 %	0,25 %	0,30 %
Valtion Virkamiesten	0,17 %	0,14 %	0,14 %	0,14 %
Viestintäalan	0,40 %	0,40 %	0,40 %	Nimen muutos
Yleinen työttömyyskassa YTK	65,00 €/v	67,00 €/v	67,00 €/v	99,00 €/v

Kemian tk fuusioitui Teollisuusalojen tkassaan 1.1.2010 (ent. Viestintäalan tk)

Seurakuntien Viran ja Toimihaltijain tk fuusioitui Super tkassaan (ent. Lähi- ja perushoitajien tk)



Työttömyyskassat 2010

30.9. 2011

Sivu 38 (104)

Liitetaulukko 3: Palkansaajakassojen jäsenmaksun suuruus vuodessa tuloluokittain 2010

	Jäsenmaksun perusteena olevat tulot kuukaudessa						
	1000 €/kk	1500 €/kk	2000 €/kk	2500 €/kk	3000 €/kk	3500 €/kk	4000 €/kk
Auto- ja Kuljetusalan Työntekijöiden	54,00	81,00	108,00	135,00	162,00	189,00	216,00
Erityisalojen Toimihenkilöiden	84,00	84,00	84,00	84,00	84,00	84,00	84,00
Erityiskoulutettujen	52,00	52,00	52,00	52,00	52,00	52,00	52,00
IAET-kassa	78,00	78,00	78,00	78,00	78,00	78,00	78,00
Ilmailu- ja Rautatiekuljetusalan	19,20	28,80	38,40	48,00	57,60	67,20	76,80
Journalistien ja esittävien taiteilijoiden	85,20	85,20	85,20	85,20	85,20	85,20	85,20
Julkis- ja yksityisalojen toimihenkilöiden	61,80	61,80	61,80	61,80	61,80	61,80	61,80
Julkisten alojen teknisten	30,00	30,00	30,00	30,00	30,00	30,00	30,00
Julkisten ja hyvinvointialojen	33,60	50,40	67,20	84,00	100,80	117,60	134,40
Lakimiesten	38,00	38,00	38,00	38,00	38,00	38,00	38,00
Lääkärien	15,00	15,00	15,00	15,00	15,00	15,00	15,00
Maa- meri- ja metsäalojen	26,40	39,60	52,80	66,00	79,20	92,40	105,60
Metallityöväen	72,00	108,00	144,00	180,00	216,00	252,00	288,00
Myynnin ja markkinoinnin ammattilaisten	74,00	74,00	74,00	74,00	74,00	74,00	74,00
Opettajien	54,00	54,00	54,00	54,00	54,00	54,00	54,00
Palvelualojen	54,00	81,00	108,00	135,00	162,00	189,00	216,00
Paperityöväen	48,00	72,00	96,00	120,00	144,00	168,00	192,00
Posti- ja logistiikka-alan	33,60	50,40	67,20	84,00	100,80	117,60	134,40
Puu- ja erityisalojen	84,00	126,00	168,00	210,00	252,00	294,00	336,00
Rahoitus- ja Erityisalojen	15,60	23,40	31,20	39,00	46,80	54,60	62,40
Rakennusalan	72,00	108,00	144,00	180,00	216,00	252,00	288,00
Suomen Elintarviketyöläisten	48,00	72,00	96,00	120,00	144,00	168,00	192,00
Suomen Merimies-Unionin	42,00	63,00	84,00	105,00	126,00	147,00	168,00
Super työttömyyskassa	63,00	63,00	63,00	63,00	63,00	63,00	63,00
Sähköalojen	42,00	63,00	84,00	105,00	126,00	147,00	168,00
Teollisuusalojen	48,00	72,00	96,00	120,00	144,00	168,00	192,00
Terveydenhuoltoalan	33,00	33,00	33,00	33,00	33,00	33,00	33,00
Toimihenkilöiden	108,00	108,00	108,00	108,00	108,00	108,00	108,00
Työttömyyskassa Nomit	96,00	96,00	96,00	96,00	96,00	96,00	96,00
Vakuutusväen	36,00	54,00	72,00	90,00	108,00	126,00	144,00
Valtion Virkamiesten	16,80	25,20	33,60	42,00	50,40	58,80	67,20
Yleinen työttömyyskassa YTK	99,00	99,00	99,00	99,00	99,00	99,00	99,00



Työttömyyskassat 2010

30.9. 2011

Sivu 39 (104)

Liitetaulukko 4: Työttömyyskassojen maksamat etuudet yhteensä 2010

	Maksettu määrä €	Muutos % 09–10	Päivät kpl	Muutos % 09–10	Saajat lkm	Muutos % 09–10
Yhteensä	2 312 083 991	10,6	38 485 439	3,2	357 926	-8,4
Ammatinharjoittajien ja yrittäjien	5 184 510	20,6	102 900	13,7	720	0,1
Auto- ja Kuljetusalan Työntekijäin	52 508 215	7,2	840 716	2,1	7 832	-12,6
Erityisalojen Toimihenkilöiden	36 736 701	24,1	611 553	13,4	5 279	3,2
Erityiskoulutettujen	40 389 902	42,6	652 710	34,3	7 265	19,5
IAET-kassa	157 453 108	27,2	1 969 673	12,9	21 339	-13,8
Ilmailu- ja Rautatiekuljetusalan	8 860 689	5,2	139 078	-2,3	1 313	-37,8
Journalistien ja esittävien taiteilijoiden	13 011 271	26,9	220 613	16,3	1 884	6,9
Julkis- ja yksityisalojen toimihenkilöiden	35 835 500	-1,8	761 641	-6,9	6 596	-10,6
Julkisten alojen teknisten	11 358 406	3,4	197 466	-4,5	1 815	-8,1
Julkisten ja hyvinvointialojen	158 044 715	5,0	3 460 941	-0,8	30 514	-1,4
Lakimiesten	3 307 501	9,5	41 792	2,6	382	-10,7
Lääkärien	1 245 702	46,4	16 112	31,0	176	-15,8
Maa- meri- ja metsäalojen	14 164 045	4,9	204 364	-3,1	2 086	-33,9
Metallityöväen	331 296 487	11,2	5 108 587	3,6	51 857	-14,2
Myyntin ja markkinoinnin ammattilaisten	29 012 943	29,3	360 974	18,5	3 361	-14,7
Opettajien	62 241 090	13,1	1 042 493	3,1	11 810	6,3
Palvelualojen	168 819 554	15,0	3 661 523	7,9	30 280	2,3
Paperityöväen	72 492 452	0,2	918 963	-5,4	7 941	-25,1
Posti- ja logistiikka-alan	11 712 920	7,5	233 264	0,4	1 774	-3,9
Puu- ja erityisalojen	88 055 437	-16,7	1 526 894	-20,0	15 861	-20,5
Rahoitus- ja Erityisalojen	13 255 807	-0,3	250 095	-7,6	2 011	-9,2
Rakennusalan	163 193 393	-6,7	2 504 687	-11,4	23 059	-10,7
Suomen Elintarviketyöläisten	36 148 707	0,3	606 862	-2,9	4 829	-4,3
Suomen Merimies-Unionin	7 597 534	15,7	122 403	5,9	1 129	-9,2
Suomen Yrittäjäin	5 791 265	18,7	116 141	11,9	835	11,5
Super työttömyyskassa*	30 464 743	31,4	625 979	26,3	7 089	20,6
Sähköalojen	38 475 531	24,3	551 111	15,4	5 460	-0,2
Teollisuusalojen**	102 033 482	26,4	1 727 448	19,3	15 635	-2,6
Terveystieteiden	29 064 641	20,5	572 039	11,8	6 278	4,4
Toimihenkilöiden	141 376 646	16,8	2 119 912	7,3	20 049	-14,4
Työttömyyskassa Nomit	17 435 578	19,5	263 676	9,2	2 232	-15,0
Vakuutusväen	3 810 688	7,6	61 260	0,6	460	-10,5
Valtion Virkamiesten	17 197 107	-0,6	329 218	-6,8	2 707	-10,2
Yleinen työttömyyskassa YTK	404 507 723	21,0	6 562 351	12,9	60 730	3,3

* Super tk:n vertailu on tehty Seurakuntien Viran- ja Toimihaltijain tk:n ja Super tk:n yhteenlaskettuihin lukuihin

** Teollisuusalojen tk:n vertailu on tehty Kemian tk:n ja Viestintäalan tk:n yhteenlaskettuihin lukuihin



Työttömyyskassat 2010

30.9. 2011

Sivu 40 (104)

Liitetaulukko 5: Ansiopäivärahat työttömyysajalta 2010

	Maksettu määrä €* €	Ylläpito- korvaukset €	Päivät kpl	Saajat lkm	€/ päivä	Pv/ saaja
Yhteensä	1 870 156 599	1 697 562	32 145 557	331 744	58,18	96
Ammatinharjoittajien ja yrittäjien	4 680 098	26 226	95 269	709	49,13	134
Auto- ja Kuljetusalan Työntekijäin	44 055 452	25 312	731 443	7 487	60,23	98
Erityisalojen Toimihenkilöiden	28 397 137	9 054	498 316	4 828	56,99	103
Erityiskoulutettujen	30 646 724	10 755	507 182	6 220	60,43	82
IAET-kassa	129 456 910	151 799	1 659 444	20 166	78,01	82
Ilmailu- ja Rautatiekuljetusalan	6 690 205	23 059	104 992	1 060	63,72	99
Journalistien ja esittävien taiteilijoiden	10 402 878	22 455	180 400	1 605	57,67	112
Julkis- ja yksityisalojen toimihenkilöiden	25 700 052	13 201	571 185	5 281	44,99	108
Julkisten alojen teknisten	7 587 577	11 420	132 994	1 239	57,05	107
Julkisten ja hyvinvointialojen	124 823 954	70 767	2 840 110	27 074	43,95	105
Lakimiesten	2 539 010	8 181	30 393	282	83,54	108
Lääkärien	511 106	855	6 401	84	79,85	76
Maa- meri- ja metsäalojen	11 752 582	13 788	170 363	1 816	68,99	94
Metallityöväen	270 468 004	508 525	4 323 067	50 035	62,56	86
Myyntin ja markkinoinnin ammattilaisten	24 894 983	12 405	316 127	3 221	78,75	98
Opettajien	43 664 553	3 276	740 306	9 234	58,98	80
Palvelualojen	133 203 693	100 986	3 078 040	28 400	43,28	108
Paperityöväen	58 345 905	77 451	763 339	7 342	76,44	104
Posti- ja logistiikka-alan	8 835 498	5 706	183 232	1 488	48,22	123
Puu- ja erityisalojen	73 710 463	41 331	1 331 342	15 327	55,37	87
Rahoitus- ja Erityisalojen	10 191 746	1 494	197 287	1 616	51,66	122
Rakennusalan	147 840 532	123 010	2 306 032	22 661	64,11	102
Suomen Elintarviketyöläisten	28 027 901	51 642	492 174	4 305	56,95	114
Suomen Merimies-Unionin	6 286 477	3 735	103 751	1 021	60,59	102
Suomen Yrittäjäin	5 100 814	3 402	105 153	821	48,51	128
Super työttömyyskassa	21 853 013	10 134	469 233	5 904	46,57	79
Sähköalojen	33 518 892	14 509	489 513	5 243	68,47	93
Teollisuusalojen	80 722 950	64 887	1 444 387	14 853	55,89	97
Terveystieteiden	17 082 999	7 668	348 926	4 382	48,96	80
Toimihenkilöiden	113 934 026	33 701	1 775 275	18 820	64,18	94
Työttömyyskassa Nomit	15 179 604	124 064	231 327	2 095	65,62	110
Vakuutusväen	2 962 032	774	47 514	368	62,34	129
Valtion Virkamiesten	11 464 013	3 726	226 589	1 932	50,59	117
Yleinen työttömyyskassa YTK	335 624 819	118 263	5 644 451	57 532	59,46	98

* Sisältää ylläpitokorvaukset



Työttömyyskassat 2010

30.9. 2011

Sivu 41 (104)

Liitetaulukko 6: Lomautusajan ansiopäivärahat 2010

	Maksettu määrä €	Päivät kpl	Saajat lkm	€/ päivä	Pv/ saa- ja	Osuus% ansiopv. rahoista	Osuus % ansiopv. saajista
Yhteensä	341 457 281	5 217 531	120 147	65,43	43	18,3	36,2
Ammatinharjoittajien ja yrittäjien	0	0	0	0,00	0	0,0	0,0
Auto- ja Kuljetusalan Työntekijäin	6 238 490	97 336	2 779	64,09	35	14,2	37,1
Erityisalojen Toimihenkilöiden	2 107 811	34 255	1 038	61,53	33	7,4	21,5
Erityiskoulutettujen	1 649 828	22 121	1 185	74,58	19	5,4	19,1
IAET-kassa	25 924 175	339 993	9 479	76,25	36	20,0	47,0
Ilmailu- ja Rautatiekuljetusalan	463 087	7 034	314	65,84	22	6,9	29,6
Journalistien ja esittävien taiteilijoiden	2 392 743	54 721	840	43,73	65	23,0	52,3
Julkis- ja yksityisalojen toimihenkilöiden	924 615	17 401	561	53,14	31	3,6	10,6
Julkisten alojen teknisten	513 197	8 969	256	57,22	35	6,8	20,7
Julkisten ja hyvinvointialojen	4 969 186	88 569	3 415	56,11	26	4,0	12,6
Lakimiesten	168 849	1 887	44	89,48	43	6,7	15,6
Lääkärien	21 970	308	26	71,33	12	4,3	31,0
Maa- meri- ja metsäalojen	1 222 771	17 216	643	71,03	27	10,4	35,4
Metallityöväen	99 114 822	1 500 342	30 632	66,06	49	36,6	61,2
Myynnin ja markkinoinnin ammattilaisten	2 018 933	25 998	1 062	77,66	24	8,1	33,0
Opettajien	493 385	7 657	780	64,44	10	1,1	8,4
Palvelualojen	6 897 519	133 821	3 492	51,54	38	5,2	12,3
Paperityöväen	3 254 051	45 680	2 815	71,24	16	5,6	38,3
Posti- ja logistiikka-alan	79 346	1 571	31	50,51	51	0,9	2,1
Puu- ja erityisalojen	21 662 000	363 555	8 565	59,58	42	29,4	55,9
Rahoitus- ja Erityisalojen	101 002	1 858	69	54,36	27	1,0	4,3
Rakennusalan	46 916 999	706 738	11 906	66,39	59	31,7	52,5
Suomen Elintarviketyöläisten	1 442 471	24 763	758	58,25	33	5,1	17,6
Suomen Merimies-Unionin	256 335	3 765	97	68,08	39	4,1	9,5
Suomen Yrittäjien	0	0	0	0,00	0	0,0	0,0
Super työttömyyskassa	469 408	8 398	459	55,90	18	2,1	7,8
Sähköalojen	12 217 421	170 546	2 962	71,64	58	36,4	56,5
Teollisuusalojen	11 440 744	190 613	6 060	60,02	31	14,2	40,8
Terveystieteiden	394 394	6 477	463	60,89	14	2,3	10,6
Toimihenkilöiden	19 638 871	284 235	8 107	69,09	35	17,2	43,1
Työttömyyskassa Nomit	1 021 061	14 265	565	71,58	25	6,7	27,0
Vakuutusväen	9 430	127	6	74,25	21	0,3	1,6
Valtion Virkamiesten	151 493	2 522	87	60,07	29	1,3	4,5
Yleinen työttömyyskassa YTK	67 280 876	1 034 790	20 651	65,02	50	20,0	35,9



Työttömyyskassat 2010

30.9. 2011

Sivu 42 (104)

Liitetaulukko 7: Lisäpäivien ansiopäivärahat 2010

	Maksettu määrä €	Päivät kpl	Saajat lkm	€/ päivä	Pv/ saaja	Osuus% ansiopv. rahoista	Osuus % ansiopvr. saajista
Yhteensä	40 089 841	694 394	9 157	57,73	76	2,1	2,8
Ammatinharjoittajien ja yrittäjien	20 642	252	2	81,91	126	0,4	0,3
Auto- ja Kuljetusalan Työntekijäin	621 505	11 752	155	52,89	76	1,4	2,1
Erityisalojen Toimihenkilöiden	716 442	13 330	158	53,75	84	2,5	3,3
Erityiskoulutettujen	361 038	5 187	76	69,60	68	1,2	1,2
IAET-kassa	2 324 398	28 064	401	82,82	70	1,8	2,0
Ilmailu- ja Rautatiekuljetusalan	300 170	5 074	68	59,16	75	4,5	6,4
Journalistien ja esittävien taiteilijoiden	268 816	4 754	42	56,55	113	2,6	2,6
Julkis- ja yksityisalojen toimihenkilöiden	592 495	13 400	186	44,22	72	2,3	3,5
Julkisten alojen teknisten	230 767	4 296	59	53,72	73	3,0	4,8
Julkisten ja hyvinvointialojen	2 482 271	56 075	779	44,27	72	2,0	2,9
Lakimiesten	28 959	500	6	57,92	83	1,1	2,1
Lääkärien	10 326	116	1	89,02	116	2,0	1,2
Maa- meri- ja metsäalojen	371 851	5 446	85	68,28	64	3,2	4,7
Metallityöväen	3 571 932	63 084	759	56,62	83	1,3	1,5
Myynnin ja markkinoinnin ammattilaisten	543 822	7 670	113	70,90	68	2,2	3,5
Opettajien	396 587	6 918	107	57,33	65	0,9	1,2
Palvelualojen	2 526 264	58 942	813	42,86	72	1,9	2,9
Paperityöväen	6 235 404	84 205	811	74,05	104	10,7	11,0
Posti- ja logistiikka-alan	393 872	8 486	107	46,41	79	4,5	7,2
Puu- ja erityisalojen	1 698 527	31 982	385	53,11	83	2,3	2,5
Rahoitus- ja Erityisalojen	577 706	11 076	142	52,16	78	5,7	8,8
Rakennusalan	1 785 911	31 476	524	56,74	60	1,2	2,3
Suomen Elintarviketyöläisten	1 107 037	18 582	220	59,58	84	3,9	5,1
Suomen Merimies-Unionin	31 883	534	15	59,71	36	0,5	1,5
Suomen Yrittäjäin	49 956	533	3	93,73	178	1,0	0,4
Super työttömyyskassa	239 892	4 832	71	49,65	68	1,1	1,2
Sähköalojen	750 944	11 811	153	63,58	77	2,2	2,9
Teollisuusalojen	2 831 493	54 310	620	52,14	88	3,5	4,2
Terveystieteiden	99 179	1 993	49	49,76	41	0,6	1,1
Toimihenkilöiden	3 993 292	65 904	867	60,59	76	3,5	4,6
Työttömyyskassa Nomit	471 243	7 047	96	66,87	73	3,1	4,6
Vakuutusväen	97 304	1 576	31	61,74	51	3,3	8,4
Valtion Virkamiesten	297 435	5 964	105	49,87	57	2,6	5,4
Yleinen työttömyyskassa YTK	4 060 477	69 223	1 148	58,66	60	1,2	2,0



Työttömyyskassat 2010

30.9. 2011

Sivu 43 (104)

Liitetaulukko 8: Sovitellut ansiopäivärahat 2010

	Maksettu määrä €	Päivät kpl	Sajat lkm	€/ päivä	Pv/ saaja	Osuus % ansiopv. rahoista	Osuus % ansiopv. saajista
Yhteensä	135 955 265	4 095 066	65 075	33,20	63	5,9	18,2
Ammatinharjoittajien ja yrittäjien	267 733	8 026	122	33,36	66	5,2	16,9
Auto- ja Kuljetusalan Työntekijäin	3 580 652	94 860	1 431	37,75	66	6,8	18,3
Erityisalojen Toimihenkilöiden	2 967 523	86 686	1 239	34,23	70	8,1	23,5
Erityiskoulutettujen	5 531 273	124 037	1 820	44,59	68	13,7	25,1
IAET-kassa	7 972 363	152 130	2 706	52,40	56	5,1	12,7
Ilmailu- ja Rautatiekuljetusalan	188 853	4 685	86	40,31	54	2,1	6,5
Journalistien ja esittävien taiteilijoiden	3 217 014	76 576	945	42,01	81	24,7	50,2
Julkis- ja yksityisalojen toimihenkilöiden	3 227 756	121 775	1 646	26,51	74	9,0	25,0
Julkisten alojen teknisten	610 088	17 340	266	35,18	65	5,4	14,7
Julkisten ja hyvinvointialojen	13 205 562	536 917	7 753	24,60	69	8,4	25,4
Lakimiesten	254 048	3 801	49	66,84	78	7,7	12,8
Lääkärien	66 536	1 325	22	50,22	60	5,3	12,5
Maa- meri- ja metsäalojen	833 877	16 831	280	49,54	60	5,9	13,4
Metallityöväen	9 522 874	222 006	4 801	42,89	46	2,9	9,3
Myynnin ja markkinoinnin ammattilaisten	1 094 682	23 344	430	46,89	54	3,8	12,8
Opettajien	8 184 355	205 880	3 140	39,75	66	13,1	26,6
Palvelualojen	16 157 523	720 314	9 710	22,43	74	9,6	32,1
Paperityöväen	2 280 934	40 167	1 630	56,79	25	3,1	20,5
Posti- ja logistiikka-alan	672 088	26 018	377	25,83	69	5,7	21,3
Puu- ja erityisalojen	2 983 835	87 334	1 859	34,17	47	3,4	11,7
Rahoitus- ja Erityisalojen	850 543	30 811	357	27,61	86	6,4	17,8
Rakennusalan	4 920 760	108 876	2 450	45,20	44	3,0	10,6
Suomen Elintarviketyöläisten	1 848 609	54 657	786	33,82	70	5,1	16,3
Suomen Merimies-Unionin	728 520	19 350	360	37,65	54	9,6	31,9
Suomen Yrittäjäin	312 526	9 066	133	34,47	68	5,4	15,9
Super työttömyyskassa	3 816 412	132 060	2 378	28,90	56	12,5	33,5
Sähköalojen	1 381 364	26 562	485	52,01	55	3,6	8,9
Teollisuusalojen	3 778 318	129 372	2 053	29,21	63	3,7	13,1
Terveystieteiden	3 376 175	111 511	1 784	30,28	63	11,6	28,4
Toimihenkilöiden	5 204 230	144 880	2 407	35,92	60	3,7	12,0
Työttömyyskassa Nomit	1 018 797	28 223	379	36,10	74	5,8	17,0
Vakuutusväen	139 344	4 022	52	34,65	77	3,7	11,3
Valtion Virkamiesten	813 243	26 641	357	30,53	75	4,7	13,2
Yleinen työttömyyskassa YTK	24 946 856	698 983	10 782	35,69	65	6,2	17,8



Työttömyyskassat 2010

30.9. 2011

Sivu 44 (104)

Liitetaulukko 9: Ansiopäivärahat työllistymistä edistävien palvelujen ajalta 2010 Kaikki etuudet yhteensä*

	Maksettu määrä €	Ylläpito- korvaukset €	Päivät kpl	Saajat lkm	€/ päivä	pv/ saaja
Yhteensä	356 563 598	42 818 448	4 614 524	52 922	77,27	87
Ammatinharjoittajien ja yrittäjien	504 412	71 004	7 631	114	66,10	67
Auto- ja Kuljetusalan Työntekijäin	7 847 944	922 476	97 374	1 143	80,60	85
Erityisalojen Toimihenkilöiden	7 064 162	800 529	86 740	907	81,44	96
Erityiskoulutettujen	5 642 366	668 241	68 763	819	82,06	84
IAET-kassa	24 658 190	2 481 141	252 310	3 382	97,73	75
Ilmailu- ja Rautatiekuljetusalan	930 435	102 434	10 966	136	84,85	81
Journalistien ja esittävien taiteilijoiden	1 130 398	135 014	14 286	167	79,13	86
Julkis- ja yksityisalojen toimihenkilöiden	5 153 087	751 190	80 144	881	64,30	91
Julkisten alojen teknisten	1 398 637	182 419	18 163	201	77,00	90
Julkisten ja hyvinvointialojen	21 053 723	3 097 828	340 739	3 702	61,79	92
Lakimiesten	49 074	4 801	474	11	103,53	43
Lääkärien	49 693	5 688	523	7	95,02	75
Maa- meri- ja metsäalojen	1 513 394	169 309	17 559	244	86,19	72
Metallityöväen	58 963 732	6 879 789	747 673	8 888	78,86	84
Myynnin ja markkinoinnin ammattilaisten	3 841 543	388 646	39 945	462	96,17	86
Opettajien	5 966 320	749 578	71 916	769	82,96	94
Palvelualojen	32 885 878	4 619 674	515 759	5 579	63,76	92
Paperityöväen	12 402 983	1 152 955	125 493	1 132	98,83	111
Posti- ja logistiikka-alan	1 924 750	251 384	27 786	303	69,27	92
Puu- ja erityisalojen	14 040 897	1 771 115	188 896	2 177	74,33	87
Rahoitus- ja Erityisalojen	1 305 819	169 951	18 019	201	72,47	90
Rakennusalan	15 073 993	1 859 937	193 256	2 620	78,00	74
Suomen Elintarviketyöläisten	6 767 750	765 486	86 907	886	77,87	98
Suomen Merimies-Unionin	918 677	114 341	11 489	142	79,96	81
Suomen Yrittäjien	690 451	100 283	10 988	132	62,84	83
Super työttömyyskassa	4 155 989	559 968	60 369	684	68,84	88
Sähköalojen	4 497 990	495 071	53 414	661	84,21	81
Teollisuusalojen	20 258 907	2 348 464	261 519	2 691	77,47	97
Terveystieteiden	3 432 799	460 684	46 697	488	73,51	96
Toimihenkilöiden	25 189 047	2 767 487	300 419	3 281	83,85	92
Työttömyyskassa Nomit	1 683 318	198 956	20 843	280	80,76	74
Vakuutusväen	422 300	39 681	5 582	69	75,65	81
Valtion Virkamiesten	2 097 252	283 819	30 309	341	69,20	89
Yleinen työttömyyskassa YTK	63 047 686	7 449 107	801 573	9 422	78,65	85

* Sisältää vanhan lain mukaista koulutuspäivärahaa ja työvoimapolitiittista koulutustukea sekä 2010 alkaen maksettua työllistymistä edistävien palvelujen ajalta maksettavaa omaehtoista koulutusta ja työvoimapolitiittista aikuiskoulutusta sekä työkoikeilua, työelämävalmennusta, työ- ja koulutuskokeilua sekä kuntouttavaa työtoimintaa. Liitetaulukoissa 10-12 etuudet eriteltyinä.



Työttömyyskassat 2010

30.9. 2011

Sivu 45 (104)

Liitetaulukko 10: Ansiopäivärahat työllistymistä edistävien palvelujen ajalta 2010 Omaehtoinen opiskelu*

	Maksettu määrä €	Ylläpito-korvaukset €	Päivät kpl	Saajat lkm	€/päivä	pv/saaja
Yhteensä	79 720 096	8 879 765	995 376	9 448	80,09	105
Ammatinharjoittajien ja yrittäjien	128 828	18 774	2 095	30	61,49	70
Auto- ja Kuljetusalan Työntekijäin	1 575 618	172 260	19 139	171	82,32	112
Erityisaloiden Toimihenkilöiden	2 596 274	268 470	31 022	254	83,69	122
Erityiskoulutettujen	2 458 731	292 195	30 516	300	80,57	102
IAET-kassa	7 075 964	680 949	70 545	740	100,30	95
Ilmailu- ja Rautatiekuljetusalan	360 296	37 845	3 795	49	94,94	77
Journalistien ja esittävien taiteilijoiden	623 374	71 530	7 824	82	79,67	95
Julkis- ja yksityisaloiden toimihenkilöiden	1 720 722	231 543	24 995	220	68,84	114
Julkisten alojen teknisten	491 822	56 034	6 065	51	81,09	119
Julkisten ja hyvinvointialojen	4 720 336	642 024	71 142	656	66,35	108
Lakimiesten	6 406	684	68	3	94,21	23
Lääkärien	49 480	5 670	521	6	94,97	87
Maa- meri- ja metsäalojen	598 849	62 127	6 568	71	91,18	93
Metallityöväen	5 436 240	581 004	68 101	873	79,83	78
Myynnin ja markkinoinnin ammattilaisten	1 203 393	116 856	12 957	114	92,88	114
Opettajien	3 811 854	462 704	44 502	448	85,66	99
Palvelualojen	7 779 276	987 327	117 030	1 037	66,47	113
Paperityöväen	1 401 286	120 610	13 734	152	102,03	90
Posti- ja logistiikka-alan	513 800	61 488	7 212	72	71,24	100
Puu- ja erityisaloiden	1 766 532	202 869	23 068	201	76,58	115
Rahoitus- ja Erityisaloiden	424 935	46 639	5 557	47	76,47	118
Rakennusalan	1 604 690	175 464	19 163	189	83,74	101
Suomen Elintarviketyöläisten	1 097 838	115 875	13 960	132	78,64	106
Suomen Merimies-Unionin	307 975	36 369	3 888	41	79,21	95
Suomen Yrittäjäin	282 696	37 386	4 308	42	65,62	103
Super työttömyyskassa	1 500 355	185 769	20 870	195	71,89	107
Sähköalojen	636 843	62 793	7 364	69	86,48	107
Teollisuusalojen	3 372 385	354 015	41 922	376	80,44	111
Terveystieteiden	1 506 074	199 341	19 214	183	78,38	105
Toimihenkilöiden	6 879 386	680 495	81 295	676	84,62	120
Työttömyyskassa Nomit	406 980	38 925	4 778	81	85,18	59
Vakuutusväen	105 600	3 600	1 464	12	72,13	122
Valtion Virkamiesten	517 892	70 425	7 063	69	73,32	102
Yleinen työttömyyskassa YTK	16 757 368	1 799 706	203 631	1 806	82,29	113

* Sisältää vanhan lain mukaista koulutuspäivärahaa sekä 2010 alkaen maksettua uuden lain mukaista ansiopäivärahalla tuettua omaehtoista opiskelua



Työttömyyskassat 2010

30.9. 2011

Sivu 46 (104)

Liitetaulukko 11: Ansiopäivärahat työllistymistä edistävien palvelujen ajalta 2010 Työvoimapolitiittinen aikuiskoulutus*

	Maksettu määrä €	Ylläpito- korvaukset €	Päivät kpl	Saajat lkm	€/ päivä	Pv/ saaja
Yhteensä	249 644 284	30 476 179	3 228 046	39 314	77,34	82
Ammatinharjoittajien ja yrittäjien	337 530	46 542	4 820	71	70,03	68
Auto- ja Kuljetusalan Työntekijäin	5 729 667	686 145	71 165	907	80,51	78
Erityisalojen Toimihenkilöiden	3 976 244	475 206	49 187	589	80,84	84
Erityiskoulutettujen	2 561 969	296 513	29 741	414	86,14	72
IAET-kassa	16 543 733	1 687 207	169 815	2 585	97,42	66
Ilmailu- ja Rautatiekuljetusalan	503 693	57 866	6 423	82	78,42	78
Journalistien ja esittävien taiteilijoiden	346 270	42 384	4 303	63	80,47	68
Julkis- ja yksityisalojen toimihenkilöiden	2 856 694	439 673	45 778	519	62,40	88
Julkisten alojen teknisten	804 238	114 496	10 686	125	75,26	85
Julkisten ja hyvinvointialojen	13 365 093	2 017 717	218 583	2 334	61,14	94
Lakimiesten	36 838	3 667	356	6	103,48	59
Lääkärien	213	18	2	1	106,65	2
Maa- meri- ja metsäalojen	805 486	92 053	9 532	174	84,50	55
Metallityöväen	50 130 388	5 892 736	634 023	7 860	79,07	81
Myyntin ja markkinoinnin ammattilaisten	2 366 616	240 462	24 087	326	98,25	74
Opettajien	1 815 088	247 670	23 248	267	78,08	87
Palvelualojen	21 095 209	3 058 816	332 459	3 719	63,45	89
Paperityöväen	10 597 428	994 833	107 433	962	98,64	112
Posti- ja logistiikka-alan	1 179 122	159 980	17 113	196	68,90	87
Puu- ja erityisalojen	11 078 325	1 416 677	148 500	1 801	74,60	82
Rahoitus- ja Erityisalojen	782 706	110 351	10 999	129	71,16	85
Rakennusalan	12 745 360	1 596 174	164 163	2 309	77,64	71
Suomen Elintarviketyöläisten	5 160 151	591 867	65 591	660	78,67	99
Suomen Merimies-Unionin	510 263	62 991	6 504	89	78,45	73
Suomen Yrittäjien	358 025	56 075	5 849	75	61,21	78
Super työttömyyskassa	2 085 491	303 781	30 880	351	67,54	88
Sähköalojen	3 696 793	412 505	43 925	571	84,16	77
Teollisuusalojen	15 268 719	1 800 994	197 323	2 093	77,38	94
Terveystieteiden	1 629 012	226 900	23 194	242	70,23	96
Toimihenkilöiden	17 118 788	1 950 751	203 896	2 476	83,96	82
Työttömyyskassa Nomit	1 211 661	151 346	15 140	193	80,03	78
Vakuutusväen	261 966	29 322	3 373	46	77,67	73
Valtion Virkamiesten	1 306 486	177 628	19 216	206	67,99	93
Yleinen työttömyyskassa YTK	41 379 020	5 034 836	530 739	6 873	77,96	77

* Sisältää vanhan lain mukaista koulutustukea sekä 2010 alkaen työvoimapolitiittisen aikuiskoulutuksen ajalta maksettua ansiopäivärahaa



Työttömyyskassat 2010

30.9. 2011

Sivu 47 (104)

Liitetaulukko 12: Ansiopäivärahat työllistymistä edistävien palvelujen ajalta 2010 Muut työllistymistä edistävät palvelut*

	Maksettu määrä €	Ylläpito- korvaukset €	Päivät kpl	Saajat lkm	€/ päivä	Pv/ saaja
Yhteensä	27 199 217	3 462 531	391 102	7 297	69,55	54
Ammatinharjoittajien ja yrittäjien	38 053	5 688	716	19	53,15	38
Auto- ja Kuljetusalan Työntekijäin	542 659	64 071	7 070	123	76,76	57
Erityisaloiden Toimihenkilöiden	491 645	56 853	6 531	120	75,28	54
Erityiskoulutettujen	621 667	79 533	8 506	137	73,09	62
IAET-kassa	1 038 493	112 985	11 950	221	86,90	54
Ilmailu- ja Rautatiekuljetusalan	66 446	6 480	748	19	88,83	39
Journalistien ja esittävien taiteilijoiden	160 754	21 101	2 159	31	74,46	70
Julkis- ja yksityisaloiden toimihenkilöiden	575 671	79 974	9 371	187	61,43	50
Julkisten alojen teknisten	102 576	11 889	1 412	33	72,65	43
Julkisten ja hyvinvointialojen	2 963 508	438 087	51 008	921	58,10	55
Lakimiesten	5 829	450	50	2	116,59	25
Lääkärien	0	0	0	0	-	-
Maa- meri- ja metsäalojen	109 059	15 129	1 459	24	74,75	61
Metallityöväen	3 401 891	406 013	45 555	940	74,68	48
Myynnin ja markkinoinnin ammattilaisten	271 534	31 328	2 901	44	93,60	66
Opettajien	339 379	39 204	4 166	72	81,46	58
Palvelualojen	4 011 393	573 531	66 270	1 194	60,53	56
Paperityöväen	404 269	37 512	4 326	102	93,45	42
Posti- ja logistiikka-alan	231 828	29 916	3 461	67	66,98	52
Puu- ja erityisaloiden	1 196 040	151 569	17 328	293	69,02	59
Rahoitus- ja Erityisaloiden	98 178	12 960	1 463	36	67,11	41
Rakennusalan	723 942	88 299	9 930	216	72,90	46
Suomen Elintarviketyöläisten	509 762	58 050	7 356	148	69,30	50
Suomen Merimies-Unionin	100 440	14 981	1 097	17	91,56	65
Suomen Yrittäjäin	49 730	6 822	831	26	59,84	32
Super työttömyyskassa	570 143	70 418	8 619	170	66,15	51
Sähköalojen	164 354	19 773	2 125	43	77,34	49
Teollisuusalojen	1 617 804	193 455	22 274	398	72,63	56
Terveystieteiden	297 713	34 443	4 289	81	69,41	53
Toimihenkilöiden	1 190 873	136 242	15 228	290	78,20	53
Työttömyyskassa Nomit	64 677	8 685	925	20	69,92	46
Vakuutusväen	54 734	6 759	745	12	73,47	62
Valtion Virkamiesten	272 874	35 766	4 030	82	67,71	49
Yleinen työttömyyskassa YTK	4 911 299	614 565	67 203	1 209	73,08	56

* Maksettu 2010 alkaen, sisältää työkokeilua, työelämävalmennusta, työ- ja koulutuskokeilua sekä kuntouttavaa työtoimintaa



Työttömyyskassat 2010

30.9. 2011

Sivu 48 (104)

Liitetaulukko 13: Korotetut ansio-osat 2010*

	Maksettu määrä €	Korotettu ansio-osa €	Päivät kpl	Saajat lkm	€/ päivä	Pv/ saaja
Yhteensä	411 494 829	58 581 659	5 779 610	158 426	71,20	36
Ammatinharjoittajien ja yrittäjien	505 329	63 014	8 345	116	60,55	72
Auto- ja Kuljetusalan Työntekijäin	8 842 361	1 210 376	123 052	3 133	71,86	39
Erityisalojen Toimihenkilöiden	6 437 881	922 683	90 808	2 398	70,90	38
Erityiskoulutettujen	7 179 958	1 138 987	95 795	3 279	74,95	29
IAET-kassa	31 418 515	5 873 186	326 091	9 616	96,35	34
Ilmailu- ja Rautatiekuljetusalan	1 511 503	216 165	21 037	361	71,85	58
Journalistien ja esittävien taiteilijoiden	1 821 632	290 267	23 359	575	77,98	41
Julkis- ja yksityisalojen toimihenkilöiden	4 649 866	557 017	83 053	2 568	55,99	32
Julkisten alojen teknisten	1 614 742	226 870	22 233	556	72,63	40
Julkisten ja hyvinvointialojen	22 112 931	2 536 201	406 869	14 020	54,35	29
Lakimiesten	336 612	70 234	3 139	105	107,24	30
Lääkärien	146 537	32 541	1 404	56	104,37	25
Maa- meri- ja metsäalojen	2 934 294	465 710	35 573	927	82,49	38
Metallityöväen	61 421 552	8 267 701	848 129	23 389	72,42	36
Myyntin ja markkinoinnin ammattilaisten	6 389 917	1 162 688	68 177	1 563	93,73	44
Opettajien	10 119 977	1 526 365	135 765	5 406	74,54	25
Palvelualojen	29 105 774	3 376 661	541 532	13 402	53,75	40
Paperityöväen	17 470 141	2 964 546	192 481	3 843	90,76	50
Posti- ja logistiikka-alan	1 995 339	250 815	32 401	660	61,58	49
Puu- ja erityisalojen	15 453 901	1 909 251	236 401	6 771	65,37	35
Rahoitus- ja Erityisalojen	1 549 783	215 734	24 236	727	63,95	33
Rakennusalan	22 541 844	3 167 598	296 157	9 233	76,11	32
Suomen Elintarviketyöläisten	6 383 825	888 780	90 217	1 723	70,76	52
Suomen Merimies-Unionin	961 755	146 504	12 903	334	74,54	39
Suomen Yrittäjäin	425 273	49 627	7 426	118	57,27	63
Super työttömyyskassa	4 413 837	556 998	74 740	2 778	59,06	27
Sähköalojen	8 015 325	1 194 428	98 977	2 458	80,98	40
Teollisuusalojen	19 661 470	2 537 214	291 640	6 543	67,42	45
Terveystieteiden	3 746 570	511 234	60 275	2 289	62,16	26
Toimihenkilöiden	32 948 265	4 762 857	427 407	9 360	77,09	46
Työttömyyskassa Nomit	3 754 051	578 582	47 473	1 074	79,08	44
Vakuutusväen	517 426	81 452	6 698	185	77,25	36
Valtion Virkamiesten	1 933 518	244 752	31 157	901	62,06	35
Yleinen työttömyyskassa YTK	73 173 127	10 584 621	1 014 660	27 959	72,12	36

* Sisältää ansiopäivärahan, vanhan lain mukaisten koulutuspäivärahan ja koulutustuen sekä 2010 alkaen työllistymistä edistävien palvelujen ajalta maksettua korotettua ansio-osaa



Työttömyyskassat 2010

30.9. 2011

Sivu 49 (104)

Liitetaulukko 14: Muutosturvan ansio-osat 2010*

	Maksettu määrä €	Muutosturvan ansio-osa €	Päivät kpl	Saajat lkm	€/ päivä	Pv/ saaja
Yhteensä	136 839 093	28 979 997	1 663 673	25 639	82,25	65
Ammatinharjoittajien ja yrittäjien	12 146	3 002	107	3	113,52	36
Auto- ja Kuljetusalan Työntekijäin	3 193 367	642 958	40 008	619	79,82	65
Erityisalojen Toimihenkilöiden	3 239 843	685 772	38 749	522	83,61	74
Erityiskoulutettujen	1 655 283	380 736	18 584	292	89,07	64
IAET-kassa	14 137 293	3 463 297	139 255	2 242	101,52	62
Ilmailu- ja Rautatiekuljetusalan	432 490	93 727	5 296	83	81,66	64
Journalistien ja esittävien taiteilijoiden	266 647	57 530	3 196	60	83,43	53
Julkis- ja yksityisalojen toimihenkilöiden	778 063	142 004	11 540	194	67,42	59
Julkisten alojen teknisten	352 621	70 674	4 475	66	78,80	68
Julkisten ja hyvinvointialojen	2 102 212	372 699	32 546	535	64,59	61
Lakimiesten	48 495	15 007	342	10	141,80	34
Lääkärien	13 007	1 836	220	2	59,12	110
Maa- meri- ja metsäalojen	693 308	156 693	7 507	126	92,35	60
Metallityöväen	28 750 804	5 821 695	362 840	5 284	79,24	69
Myyntin ja markkinoinnin ammattilaisten	1 728 434	432 279	16 807	333	102,84	50
Opettajien	1 498 683	333 934	17 256	248	86,85	70
Palvelualojen	7 002 844	1 249 691	106 564	1 595	65,71	67
Paperityöväen	5 447 814	1 352 263	53 197	788	102,41	68
Posti- ja logistiikka-alan	621 838	120 527	8 432	113	73,75	75
Puu- ja erityisalojen	6 518 413	1 260 138	88 892	1 379	73,33	64
Rahoitus- ja Erityisalojen	274 903	56 204	3 887	66	70,72	59
Rakennusalan	5 686 391	1 165 442	69 982	1 308	81,26	54
Suomen Elintarviketyöläisten	1 787 154	385 012	21 654	341	82,53	64
Suomen Merimies-Unionin	161 777	36 838	1 922	41	84,17	47
Suomen Yrittäjäin	11 879	3 170	99	2	119,99	50
Super työttömyyskassa	326 990	62 371	4 759	90	68,71	53
Sähköalojen	1 857 355	402 583	21 259	374	87,37	57
Teollisuusalojen	9 388 198	1 919 798	118 906	1 617	78,95	74
Terveystieteiden	627 338	129 539	8 147	134	77,00	61
Toimihenkilöiden	13 535 272	2 902 654	160 057	2 385	84,57	67
Työttömyyskassa Nomit	1 090 179	251 655	11 724	212	92,99	55
Vakuutusväen	62 748	12 659	798	17	78,63	47
Valtion Virkamiesten	500 506	94 852	6 947	90	72,05	77
Yleinen työttömyyskassa YTK	23 034 797	4 900 758	277 719	4 468	82,94	62

* Sisältää ansiopäivärahan, vanhan lain mukaisten koulutuspäivärahan ja koulutustuen sekä 2010 alkaen työllistymistä edistävien palvelujen ajalta maksettua muutosturvan ansio-osaa



Työttömyyskassat 2010

30.9. 2011

Sivu 50 (104)

Liitetaulukko 15: Vuorottelukorvaukset 2010

	Maksettu määrä €	Päivät kpl	Saaja lkm	€/ päivä	Pv/ saaja
Yhteensä	85 363 794	1 725 358	17 099	49,48	100
Ammatinharjoittajien ja yrittäjien	0	0	0	0,00	0
Auto- ja Kuljetusalan Työntekijäin	604 820	11 899	133	50,83	89
Erityisalojen Toimihenkilöiden	1 275 402	26 497	242	48,13	109
Erityiskoulutettujen	4 100 812	76 765	817	53,42	94
IAET-kassa	3 338 008	57 919	614	57,63	94
Ilmailu- ja Rautatiekuljetusalan	1 240 049	23 120	241	53,64	96
Journalistien ja esittävien taiteilijoiden	1 477 995	25 927	251	57,01	103
Julkis- ja yksityisalojen toimihenkilöiden	4 982 361	110 312	1 061	45,17	104
Julkisten alojen teknisten	2 372 192	46 309	487	51,23	95
Julkisten ja hyvinvointialojen	12 167 038	280 092	2 761	43,44	101
Lakimiesten	719 418	10 925	100	65,85	109
Lääkärien	684 904	9 188	91	74,54	101
Maa- meri- ja metsäalojen	898 069	16 442	162	54,62	101
Metallityöväen	1 864 751	37 847	388	49,27	98
Myynnin ja markkinoinnin ammattilaisten	276 416	4 902	40	56,39	123
Opettajien	12 610 216	230 271	2 328	54,76	99
Palvelualojen	2 729 983	67 724	674	40,31	100
Paperityöväen	1 743 564	30 131	332	57,87	91
Posti- ja logistiikka-alan	952 672	22 246	216	42,82	103
Puu- ja erityisalojen	304 077	6 656	80	45,68	83
Rahoitus- ja Erityisalojen	1 758 242	34 789	339	50,54	103
Rakennusalan	278 869	5 399	56	51,65	96
Suomen Elintarviketyöläisten	1 353 055	27 781	290	48,70	96
Suomen Merimies-Unionin	392 380	7 163	73	54,78	98
Suomen Yrittäjäin	0	0	0	0,00	0
Super työttömyyskassa	4 455 741	96 377	988	46,23	98
Sähköalojen	458 648	8 184	86	56,04	95
Teollisuusalojen	1 051 625	21 542	223	48,82	97
Terveystieteiden ja terveydenhuoltoalan	8 548 843	176 416	1 711	48,46	103
Toimihenkilöiden	2 253 573	44 218	431	50,97	103
Työttömyyskassa Nomit	572 655	11 506	99	49,77	116
Vakuutusväen	426 357	8 164	79	52,22	103
Valtion Virkamiesten	3 635 842	72 320	706	50,27	102
Yleinen työttömyyskassa YTK	5 835 217	116 327	1 125	50,16	103



Työttömyyskassat 2010

30.9. 2011

Sivu 51 (104)

Liitetaulukko 16: Etuuksien saajien osuus jäsenmäärästä 2010

	Jäsen- määrä 31.12.2010	Kaikki etuuslajit yhteensä %	Ansio- päivä- raha %	Omaeh- toinen opiskelu %	Työ- voima- pol. aikuis- koulutus %	Muut työllisty- mistä edistävät palvelut %	Vuorot- telukor- vaus %
Yhteensä	1 988 043	18,0	16,7	0,4	1,9	0,3	0,9
Ammatinharjoittajien ja yrittäjien	10 532	6,8	6,7	0,3	0,6	0,2	0,0
Auto- ja Kuljetusalan Työntekijäin	36 346	21,5	20,6	0,4	2,4	0,3	0,4
Erityisalojen Toimihenkilöiden	32 638	16,2	14,8	0,7	1,7	0,3	0,7
Erityiskoulutettujen	79 240	9,2	7,8	0,4	0,5	0,2	1,0
IAET-kassa	178 981	11,9	11,3	0,4	1,4	0,1	0,3
Ilmailu- ja Rautatiekuljetusalan	17 612	7,5	6,0	0,3	0,4	0,1	1,4
Journalistien ja esittävien taiteilijoiden	13 563	13,9	11,8	0,6	0,4	0,2	1,9
Julkis- ja yksityisalojen toimihenkilöiden	53 189	12,4	9,9	0,4	1,0	0,3	2,0
Julkisten alojen teknisten	36 253	5,0	3,4	0,1	0,3	0,1	1,3
Julkisten ja hyvinvointialojen	172 082	17,7	15,7	0,4	1,3	0,5	1,6
Lakimiesten	11 059	3,5	2,5	0,0	0,1	0,0	0,9
Lääkärien	20 144	0,9	0,4	0,0	0,0	0,0	0,5
Maa- meri- ja metsäalojen	14 861	14,0	12,2	0,4	1,1	0,1	1,1
Metallityöväen	131 168	39,5	38,1	0,5	5,7	0,5	0,3
Myynnin ja markkinoinnin ammattilaisten	21 384	15,7	15,1	0,5	1,5	0,2	0,2
Opettajien	109 371	10,8	8,4	0,4	0,2	0,1	2,1
Palvelualojen	154 205	19,6	18,4	0,6	2,3	0,7	0,4
Paperityöväen	20 874	38,0	35,2	0,6	4,4	0,4	1,6
Posti- ja logistiikka-alan	21 307	8,3	7,0	0,3	0,9	0,2	1,0
Puu- ja erityisalojen	32 024	49,5	47,9	0,6	5,5	0,7	0,2
Rahoitus- ja Erityisalojen	24 657	8,2	6,6	0,2	0,5	0,1	1,4
Rakennusalan	58 763	39,2	38,6	0,3	3,8	0,3	0,1
Suomen Elintarviketyöläisten	25 766	18,7	16,7	0,4	2,5	0,5	1,1
Suomen Merimies-Unionin	8 075	14,0	12,6	0,5	1,1	0,2	0,9
Suomen Yrittäjien	17 241	4,8	4,8	0,2	0,4	0,1	0,0
Super työttömyyskassa	61 065	11,6	9,7	0,3	0,6	0,2	1,6
Sähköalojen	20 490	26,6	25,6	0,3	2,7	0,2	0,4
Teollisuusalojen	44 028	35,5	33,7	0,8	4,6	0,7	0,5
Terveystieteiden	103 927	6,0	4,2	0,2	0,2	0,1	1,6
Toimihenkilöiden	87 606	22,9	21,5	0,7	2,8	0,2	0,5
Työttömyyskassa Nomit	14 230	15,7	14,7	0,5	1,3	0,1	0,7
Vakuutusväen	8 637	5,3	4,3	0,1	0,5	0,1	0,9
Valtion Virkamiesten	38 447	7,0	5,0	0,2	0,5	0,2	1,8
Yleinen työttömyyskassa YTK	308 278	19,7	18,7	0,6	2,2	0,3	0,4



Työttömyyskassat 2010

30.9. 2011

Sivu 52 (104)

Liitetaulukko 17: Etuuksien saajat iän ja sukupuolen mukaan 2010

Ikäryhmä	Etuudet yhteensä			Ansiopäiväraha työttömyysajalta		
	Kaikki	Miehet	Naiset	Kaikki	Miehet	Naiset
Kaikki	357 926	193 178	164 748	331 744	184 451	147 293
-19	70	44	26	67	43	24
20-24	12 260	7 836	4 424	11911	7610	4301
25-29	33 684	19 555	14 129	32 425	18 844	13 581
30-34	39 573	21 486	18 087	37 602	20 493	17 109
35-39	39 276	20 719	18 557	36 319	19 469	16 850
40-44	45 067	23 798	21 269	41 103	22 459	18 644
45-49	48 390	25 784	22 606	43 895	24 419	19 476
50-54	49 510	26 017	23 493	44 000	24 586	19 414
55-59	53 999	28 114	25 885	49 457	26 938	22 519
60-	36 097	19 825	16 272	34 965	19 590	15 375
Mediaani-ikä	45	45	46	45	45	45
Keskimääräinen ikä	44,6	44,3	45,0	44,5	44,3	44,7
	Ansiopäiväraha työllistymistä edistävien palvelujen ajalta			Vuorottelukorvaus		
Ikäryhmä	Kaikki	Miehet	Naiset	Kaikki	Miehet	Naiset
Kaikki	52 922	26 657	26 265	17 099	4 690	12 409
-19	13	8	5	0	0	0
20-24	2 262	1 493	769	0	0	0
25-29	6 670	3 985	2 685	19	12	7
30-34	7 493	3 857	3 636	533	308	225
35-39	7 466	3 582	3 884	1 496	631	865
40-44	8 330	3 770	4 560	2 380	754	1 626
45-49	8 345	3 849	4 496	2 987	800	2 187
50-54	7 206	3 440	3 766	4 486	1 018	3 468
55-59	4 482	2 292	2 190	4 090	951	3 139
60-	655	381	274	1 108	216	892
Mediaani-ikä	41	40	42	51	49	51
Keskimääräinen ikä	40,8	41,0	41,5	49,6	47,6	50,3



Työttömyyskassat 2010

30.9. 2011

Sivu 53 (104)

Liitetaulukko 18: Etuuden suuruus ja keskimääräinen kesto iän ja sukupuolen mukaan 2010

Ikäryhmä	Etuudet yhteensä						Ansiopäiväraha työttömyysajalta					
	Kaikki		Miehet		Naiset		Kaikki		Miehet		Naiset	
	€/pv	Pv/ saaja	€/pv	Pv/ saaja	€/pv	Pv/ saaja	€/pv	Pv/ saaja	€/pv	Pv/ saaja	€/pv	Pv/ saaja
Kaikki	60,08	108	66,91	104	52,57	111	58,18	97	65,14	95	49,83	99
-19	44,74	73	45,39	78	43,40	64	43,46	68	44,57	73	41,00	59
20-24	53,32	86	57,05	89	45,93	80	50,79	74	54,76	77	42,97	69
25-29	57,54	92	61,90	95	51,01	88	54,33	78	58,81	81	47,60	74
30-34	59,76	96	65,07	93	53,88	99	56,63	82	62,14	80	50,40	84
35-39	61,30	99	67,72	95	54,84	105	58,37	84	65,04	82	51,18	88
40-44	62,15	102	69,18	96	55,18	109	59,51	88	66,81	85	51,32	91
45-49	61,73	104	69,31	99	53,95	109	59,33	90	67,13	88	50,01	92
50-54	59,58	106	67,50	102	51,51	111	57,61	95	65,48	93	48,11	98
55-59	58,70	121	66,88	118	50,25	124	57,91	116	65,95	113	48,81	120
60-	61,07	146	68,85	144	51,88	148	61,12	146	68,76	143	51,81	150
Ansiopäiväraha työllistymistä edistävien palvelujen ajalta												
Ikäryhmä	Ansiopäiväraha työllistymistä edistävien palvelujen ajalta						Vuorottelukorvaus					
	Kaikki		Miehet		Naiset		Kaikki		Miehet		Naiset	
	€/pv	Pv/ saaja	€/pv	Pv/ saaja	€/pv	Pv/ saaja	€/pv	Pv/ saaja	€/pv	Pv/ saaja	€/pv	Pv/ saaja
Kaikki	77,27	87	83,99	81	71,36	93	49,48	101	53,80	98	47,89	102
-19	55,15	43	53,82	38	56,73	51	0,00	0	0,00	0	0,00	0
20-24	66,25	76	68,74	77	61,25	75	0,00	0	0,00	0	0,00	0
25-29	71,69	86	75,70	85	65,84	87	46,07	68	49,97	69	39,11	66
30-34	75,44	88	81,06	86	69,83	91	45,66	97	48,26	95	42,22	99
35-39	77,57	93	85,49	86	71,27	100	45,46	97	48,00	97	43,64	98
40-44	79,20	94	87,70	85	73,23	100	46,07	99	49,36	98	44,58	100
45-49	79,49	91	88,25	81	73,35	99	48,76	103	53,97	101	46,89	104
50-54	79,54	84	89,39	75	72,22	92	51,06	102	57,05	98	49,38	103
55-59	81,22	75	90,06	69	73,26	81	51,59	102	58,03	100	49,69	103
60-	83,54	53	95,22	45	72,19	64	51,33	99	58,85	98	49,53	99



Työttömyyskassat 2010

30.9. 2011

Sivu 54 (104)

Liitetaulukko 19: Etuuksien saajat etuuden perusteena olevan palkan ja sukupuolen mukaan 2010

Etuuden perusteena oleva palkka	Etuudet yhteensä			Ansiopäiväraha työttömyysajalta		
	Kaikki	Miehet	Naiset	Kaikki	Miehet	Naiset
Yhteensä	357 926	193 178	164 748	331 744	184 451	147 293
alle 500	502	265	237	459	231	228
500 – 1000	7 912	1 460	6 452	7775	1444	6331
1000 – 1500	46 743	11 378	35 365	45 300	11 145	34 155
1500 – 2000	96 852	38 092	58 760	90 611	36 754	53 857
2000 – 2500	91 259	54 822	36 437	83 039	52 595	30 444
2500 – 3000	54 902	39 972	14 930	50 468	38 153	12 315
3000 – 3500	27 027	20 556	6 471	24 354	19 269	5 085
3500 – 4000	14 543	11 623	2 920	13 012	10 726	2 286
4000 – 4500	7 864	6 443	1 421	7 107	5 980	1 127
4500 – 5000	3 905	3 198	707	3 601	3 029	572
5000 – 5500	2 163	1 772	391	1 983	1 668	315
5500 – 6000	1 266	1 049	217	1 182	990	192
6000 – 6500	827	678	149	774	646	128
6500 – 7000	549	460	89	530	453	77
7000 – 7500	373	314	59	355	302	53
7500 – 8000	292	255	37	284	251	33
yli 8000	927	824	103	892	800	92
tieto puuttuu	20	17	3	18	15	3
Etuuden perusteena oleva palkka	Ansiopäiväraha työllistymistä edistävien palvelujen ajalta			Vuorottelukorvaus		
	Kaikki	Miehet	Naiset	Kaikki	Miehet	Naiset
Yhteensä	52 922	26 657	26 265	17 099	4 690	12 409
alle 500	160	116	44	4	2	2
500 – 1000	1 242	199	1 043	2	–	2
1000 – 1500	8 401	1 955	6 446	218	12	206
1500 – 2000	16 279	6 600	9 679	3 352	354	2 998
2000 – 2500	13 477	8 080	5 397	5 824	1 036	4 788
2500 – 3000	6 980	4 945	2 035	3 258	1 077	2 181
3000 – 3500	3 051	2 201	850	2 079	898	1 181
3500 – 4000	1 592	1 198	394	1 205	667	538
4000 – 4500	787	621	166	605	342	263
4500 – 5000	372	289	83	239	121	118
5000 – 5500	231	177	54	150	81	69
5500 – 6000	116	89	27	66	46	20
6000 – 6500	76	59	17	39	21	18
6500 – 7000	48	35	13	14	5	9
7000 – 7500	37	32	5	15	10	5
7500 – 8000	16	13	3	6	3	3
yli 8000	54	46	8	23	15	8
tieto puuttuu	3	2	1	0	0	0



Työttömyyskassat 2010

30.9. 2011

Sivu 55 (104)

Liitetaulukko 20: Etuuksien saajat ja etuuden suuruus ammatin ja sukupuolen mukaan 2010

Pääammattiluokka	Etuedet yhteensä		Ansiopäiväraha työttömyysajalta		Ansiopvr työllist. edist.palv.ajalta		Vuorottelukorvaus	
	Saajat	€/pv	Saajat	€/pv	Saajat	€/pv	Saajat	€/pv
Kaikki	357 926	60,08	331 744	58,18	52 922	77,27	17 099	49,48
Tieteellinen, tekn., taiteell. ja humanistinen työ	44 881	65,76	39 676	63,96	6 877	86,35	4 010	54,42
Terveystenhoito ja sosiaaliala	37 636	48,30	31 420	45,70	4 506	65,99	5 233	46,65
Hallinto- ja toimistotyö, IT-alan työ	37 420	61,70	33 594	59,64	7 011	79,38	2 565	50,58
Kaupallinen työ	24 776	60,41	23 186	58,14	4 554	78,49	814	45,58
Maa- ja metsätaloustyö, kalastusala	8 922	50,41	8 532	49,28	888	67,18	232	45,78
Kuljetus ja liikenne	11 122	61,30	10 374	59,72	1 661	80,31	512	48,95
Rakennus- ja kaivosala	27 431	64,64	26 831	63,67	3 287	77,75	183	49,85
Teollisuus: vaatetus, kone, puu, sähkö ja maalaus	66 429	63,61	63 747	61,29	12 695	78,30	832	50,66
Muu teollisuus, varastoala	21 835	64,82	20 282	62,16	4 018	83,71	762	51,59
Palvelutyö	28 741	46,95	26 352	44,42	4 309	66,01	1 692	45,78
Ammatteihin luokittelemattomat ryhmät	9 350	57,38	8 791	54,52	2 179	72,06	91	48,20
Tuntematon	39 383	69,84	38 959	69,63	937	82,61	173	52,20
Miehet	193 178	66,91	184 451	65,14	26 657	83,99	4 690	53,80
Tieteellinen, tekn., taiteell. ja humanistinen työ	22 203	71,62	20 414	69,70	3 614	92,85	1 258	57,66
Terveystenhoito ja sosiaaliala	2632	57,611	2237	55,73	358	75,04	315	50,09
Hallinto- ja toimistotyö, IT-alan työ	10 227	74,82	9 495	73,00	1 800	93,29	431	57,50
Kaupallinen työ	8 735	73,66	8 382	71,91	1 302	92,51	154	52,03
Maa- ja metsätaloustyö, kalastusala	5 016	53,71	4 835	52,85	403	73,04	118	47,34
Kuljetus ja liikenne	9 366	63,11	8 792	61,59	1 329	82,61	397	50,01
Rakennus- ja kaivosala	26 300	64,92	25 755	63,96	2 980	78,80	167	49,37
Teollisuus: vaatetus, kone, puu, sähkö ja maalaus	54 585	65,80	52 619	63,69	9 736	80,82	674	52,36
Muu teollisuus, varastoala	14 828	68,32	13 835	65,72	2 548	88,38	508	54,04
Palvelutyö	6 241	56,23	5 543	54,45	927	72,40	556	51,17
Ammatteihin luokittelemattomat ryhmät	4 818	62,91	4 555	60,67	1 009	76,16	41	50,72
Tuntematon	28 227	72,28	27 989	71,99	651	85,21	71	57,11
Naiset	164 748	52,57	147 293	49,83	26 265	71,36	12 409	47,89
Tieteellinen, tekn., taiteell. ja humanistinen työ	22 678	59,31	19 262	57,01	3 263	79,93	2 752	52,90
Terveystenhoito ja sosiaaliala	35 004	47,56	29 183	44,88	4 148	65,22	4 918	46,43
Hallinto- ja toimistotyö, IT-alan työ	27 193	56,50	24 099	53,98	5 211	74,74	2 134	49,23
Kaupallinen työ	16 041	53,30	14 804	50,18	3 252	73,33	660	44,13
Maa- ja metsätaloustyö, kalastusala	3 906	46,48	3 697	44,80	485	63,44	114	44,38
Kuljetus ja liikenne	1 756	53,13	1 582	50,74	332	72,44	115	45,62
Rakennus- ja kaivosala	1 131	59,05	1 076	56,78	307	69,55	16	54,27
Teollisuus: vaatetus, kone, puu, sähkö ja maalaus	11 844	54,75	11 128	50,86	2 959	71,44	158	43,44
Muu teollisuus, varastoala	7 007	57,85	6 447	54,84	1 470	75,93	254	47,03
Palvelutyö	22 500	44,33	20 809	41,68	3 382	64,24	1 136	43,11
Ammatteihin luokittelemattomat ryhmät	4 532	51,88	4 236	48,15	1 170	68,71	50	46,28
Tuntematon	11 156	62,68	10 970	62,42	286	77,74	102	49,97



Työttömyyskassat 2010

30.9. 2011

Sivu 56 (104)

Liitetaulukko 21: Maksetut etuudet ja etuuksien saajat maakunnittain 2010

Maakunta	Etuudet yhteensä		Ansiopäiväraha työttömyysajalta		Ansiopäiväraha työllistymistä edistävien palvelujen ajalta		Vuorottelukorvaus	
	1 000 €	€/pv	1 000 €	€/pv	1 000 €	€/pv	1 000 €	€/pv
Yhteensä	2 312 084	60,08	1 870 157	58,18	356 564	77,27	85 364	49,48
Uusimaa	426 782	66,03	348 130	64,81	58 662	83,17	19 990	51,72
Varsinais-Suomi	203 169	60,71	166 350	58,81	30 329	79,10	6 490	48,30
Satakunta	109 118	57,01	87 538	54,66	18 177	75,38	3 404	47,88
Kanta-Häme	72 865	59,36	58 133	57,43	11 702	76,16	3 030	49,13
Pirkanmaa	252 699	61,11	203 757	59,17	39 349	79,53	9 593	48,71
Päijät-Häme	102 079	59,50	84 629	57,61	15 160	75,85	2 290	49,07
Kymenlaakso	99 708	61,82	81 353	59,73	15 450	80,50	2 905	49,20
Etelä-Karjala	69 363	59,04	56 389	57,22	10 384	75,92	2 590	49,34
Etelä-Savo	68 374	56,43	56 024	54,86	9 403	72,73	2 947	48,18
Pohjois-Savo	117 188	58,12	93 397	56,01	19 537	74,69	4 254	48,77
Pohjois-Karjala	90 892	55,86	69 918	53,26	17 440	71,78	3 534	49,58
Keski-Suomi	142 330	58,45	117 665	56,86	19 486	75,01	5 179	48,99
Etelä-Pohjanmaa	75 538	56,28	61 697	54,26	11 145	75,02	2 696	47,63
Pohjanmaa	57 766	58,90	44 666	55,91	10 978	79,34	2 121	48,80
Keski-Pohjanmaa	24 516	54,79	19 646	52,69	3 789	73,03	1 080	47,62
Pohjois-Pohjanmaa	182 905	58,45	145 275	56,33	31 145	74,33	6 486	49,32
Kainuu	53 061	56,95	41 628	53,89	10 420	75,43	1 013	48,16
Lappi	103 120	57,10	84 394	55,16	15 774	72,84	2 953	49,87
Itä-Uusimaa	29 100	61,88	24 169	60,36	3 781	81,12	1 149	49,51
Ahvenanmaa	2 161	54,74	1 739	53,48	153	84,45	269	52,19
Tuntematon	29 349	64,02	23 660	62,78	4 298	80,88	1 391	48,99



Työttömyyskassat 2010

30.9. 2011

Sivu 57 (104)

Maakunta	Etuudet yhteensä		Ansiopäiväraha työttömyysajalta		Ansiopäiväraha työllistymistä edistävien palvelujen ajalta		Vuorottelukorvaus	
	Saajat	Pv/saaja	Saajat	Pv/saaja	Saajat	Pv/saaja	Saajat	Pv/saaja
Yhteensä	357 926	108	331 744	97	52 922	87	17 099	101
Uusimaa	59671	108	54670	98	8550	82	3736	103
Varsinais-Suomi	33 140	101	31 141	91	5 074	76	1 339	100
Satakunta	17 876	107	16 606	96	2 570	94	710	100
Kanta-Häme	11 172	110	10 277	99	1 758	87	622	99
Pirkanmaa	37 290	111	34 377	100	5 331	93	1 957	101
Päijät-Häme	15 969	107	15 130	97	2 891	69	463	101
Kymenlaakso	15 181	106	14 176	96	1 875	102	580	102
Etelä-Karjala	10 961	107	10 142	97	1 647	83	545	96
Etelä-Savo	11 654	104	10 808	94	1 477	88	610	100
Pohjois-Savo	18 549	109	17 176	97	2 816	93	886	98
Pohjois-Karjala	14 171	115	13 030	101	2 766	88	706	101
Keski-Suomi	22 702	107	21 192	98	2 717	96	1 013	104
Etelä-Pohjanmaa	13 973	96	13 086	87	1 496	99	571	99
Pohjanmaa	10 320	95	9 539	84	1 617	86	414	105
Keski-Pohjanmaa	4 335	103	4 021	93	665	78	205	111
Pohjois-Pohjanmaa	28 343	110	26 056	99	4 558	92	1 366	96
Kainuu	7 682	121	7 173	108	1 435	96	223	94
Lappi	15 907	114	14 824	103	2 449	88	628	94
Itä-Uusimaa	4 431	106	4 118	97	597	78	221	105
Ahvenanmaa	363	109	316	103	38	48	43	120
Tuntematon	4 236	108	3 886	97	595	89	261	109



Työttömyuskassat 2010

30.9. 2011

Sivu 58 (104)

Liitetaulukko 22: Ansiopäivärahan saajat iän, sukupuolen ja työttömyyskauden keston mukaan vuoden 2010 lopussa

Ikäryhmä	Työttömyyskauden kesto									Yhteensä
	Alle 2 vk	3–4 vk	5–8 vk	9–12 vk	13–26 vk	27–52 vk	53–78 vk	79–104 vk	Yli 105 vk	
Kaikki	17 131	10 201	13 248	11 454	25 189	20 853	16 016	9 095	4 165	127 352
%	13,5	8,0	10,4	9,0	19,8	16,4	12,6	7,1	3,3	100
-19	14	4	13	5	4	6				46
20–24	896	450	668	477	884	364	191	67,0	21,0	4018
25–29	1 809	961	1 262	1 055	2 167	1 315	640	325	65	9 599
30–34	1 905	1 051	1 326	1 166	2 508	1 859	969	523	122	11 429
35–39	1 933	1 019	1 375	1 139	2 523	1 849	1 136	619	141	11 734
40–44	2 278	1 244	1 525	1 425	2 874	2 200	1 397	811	184	13 938
45–49	2 588	1 425	1 808	1 540	3 191	2 386	1 658	882	200	15 678
50–54	2 440	1 559	1 931	1 645	3 495	2 656	1 861	963	174	16 724
55–59	2 354	1 733	2 292	2 098	4 959	4 887	3 919	2 068	921	25 231
60–	914	755	1 048	904	2 584	3 331	4 245	2 837	2 337	18 955
Miehet	9 881	5 788	8 036	6 092	12 652	10 304	9 066	5 018	2 181	69 018
%	14,3	8,4	11,6	8,8	18,3	14,9	13,1	7,3	3,2	100
-19	10	4	11	3	2	2				32
20–24	581	304	450	293	511	206	128	55	16	2 544
25–29	1 083	591	809	570	1 174	717	405	263,0	35,0	5 647
30–34	1 056	589	811	600	1 203	862	575	335	83	6 114
35–39	1 061	560	786	570	1 140	843	623	357	79	6 019
40–44	1 297	707	946	764	1 368	1 017	755	458	94	7 406
45–49	1 488	798	1 113	824	1 615	1 161	898	478	115	8 490
50–54	1 446	872	1 150	889	1 753	1 309	1 062	541	103	9 125
55–59	1 339	951	1 360	1 076	2 466	2 401	2 155	1 056	516	13 320
60–	520	412	600	503	1 420	1 786	2 465	1 475	1 140	10 321
Naiset	7 250	4 413	5 212	5 362	12 537	10 549	6 950	4 077	1 984	58 334
%	12,4	7,6	8,9	9,2	21,5	18,1	11,9	7,0	3,4	100
-19	4		2	2	2	4				14
20–24	315	146	218	184	373	158	63	12	5	1 474
25–29	726	370	453	485	993	598	235	62	30	3 952
30–34	849	462	515	566	1 305	997	394	188	39	5 315
35–39	872	459	589	569	1 383	1 006	513	262	62	5 715
40–44	981	537	579	661	1 506	1 183	642	353	90	6 532
45–49	1 100	627	695	716	1 576	1 225	760	404	85	7 188
50–54	994	687	781	756	1 742	1 347	799	422	71	7 599
55–59	1 015	782	932	1 022	2 493	2 486	1 764	1 012	405	11 911
60–	394	343	448	401	1 164	1 545	1 780	1 362	1 197	8 634

Tässä liitetaulukossa saajien lukumäärässä ovat mukana ainoastaan ne henkilöt, joille on maksettu vuoden 2010 viimeiselle päivälle kohdistuva ansiopäivärahamaksu.

Työttömyyskauden kesto on laskettu kullekin liitetaulukon saajalle vuoden 2010 viimeiselle päivälle kohdistuneesta maksusta taaksepäin. Esimerkiksi kohtaan "yli 105 vk" tilastoituvat ne henkilöt, jotka ovat saaneet ansiopäivärahaa vuoden lopussa yhdenjaksoisesti yli 105 viikkoa eli enemmän kuin kahden vuoden ajan.



Työttömyyskassat 2010

30.9. 2011

Sivu 59 (104)

Liitetaulukko 23: Ansiopäivärahan saajat iän, sukupuolen ja 500 päivän enimmäisaikalaskuriin kertyneiden päivien mukaan 2010

Ikäryhmä	Enimmäisaikalaskuriin kertyneet päivät											Yhteensä
	alle 50	51–100	101–200	201–300	301–400	401–499	500	501–750	751–1000	1001–	Puuttuu	
Kaikki	114 707	39 815	51 315	37 074	28 653	19 854	14 460	7 793	1 402	301	16 370	331 744
%	34,6	12,0	15,5	11,2	8,6	6,0	4,4	2,3	0,4	0,1	4,9	100
-19	32	14	13	4	1	1	-	-	-	-	2	67
20–24	4 751	2 137	2 260	1 208	692	315	90	3	-	-	455	11 911
25–29	12 582	4 841	5 710	3 588	2 230	1 368	754	17	1	-	1 334	32 425
30–34	14 186	5 233	6 395	4 117	2 824	1 819	1 345	20	1	-	1 662	37 602
35–39	13 982	4 604	5 561	3 811	2 888	1 953	1 706	21	-	-	1 793	36 319
40–44	15 816	4 788	6 245	4 298	3 260	2 295	2 152	47	3	-	2 199	41 103
45–49	16 491	5 147	6 475	4 752	3 476	2 493	2 478	54	7	-	2 522	43 895
50–54	15 629	5 008	6 614	4 861	3 695	2 718	2 765	48	6	-	2 656	44 000
55–59	14 659	5 432	7 720	6 139	5 129	3 705	2 760	1 205	4	-	2 704	49 457
60–	6 579	2 611	4 322	4 296	4 458	3 187	410	6 378	1 380	301	1 043	34 965
Miehet	63 618	22 267	29 180	21 209	16 527	11 305	7 729	3 982	696	159	7 779	184 451
%	34,5	12,1	15,8	11,5	9,0	6,1	4,2	2,2	0,4	0,1	4,2	100
-19	19	9	8	4	-	1	-	-	-	-	2	43
20–24	2 801	1 315	1 535	875	524	250	71	2	-	-	237	7 610
25–29	6 847	2 711	3 319	2 230	1 478	964	504	16	1	-	774	18 844
30–34	8 024	2 671	3 325	2 224	1 566	998	738	14	-	-	933	20 493
35–39	7 708	2 420	2 974	2 055	1 541	1 031	875	9	-	-	856	19 469
40–44	8 780	2 607	3 480	2 334	1 800	1 242	1 105	33	2	-	1 076	22 459
45–49	9 153	2 908	3 685	2 735	1 932	1 459	1 367	35	4	-	1 141	24 419
50–54	8 770	2 901	3 864	2 734	2 104	1 515	1 474	31	5	-	1 188	24 586
55–59	7 913	3 121	4 320	3 440	2 936	2 029	1 396	645	2	-	1 136	26 938
60–	3 603	1 604	2 670	2 578	2 646	1 816	199	3 197	682	159	436	19 590
Naiset	51 089	17 548	22 135	15 865	12 126	8 549	6 731	3 811	706	142	8 591	147 293
%	34,7	11,9	15,0	10,8	8,2	5,8	4,6	2,6	0,5	0,1	5,8	100
-19	13	5	5	-	1	-	-	-	-	-	-	24
20–24	1 950	822	725	333	168	65	19	1	-	-	218	4 301
25–29	5 735	2 130	2 391	1 358	752	404	250	1	-	-	560	13 581
30–34	6 162	2 562	3 070	1 893	1 258	821	607	6	1	-	729	17 109
35–39	6 274	2 184	2 587	1 756	1 347	922	831	12	-	-	937	16 850
40–44	7 036	2 181	2 765	1 964	1 460	1 053	1 047	14	1	-	1 123	18 644
45–49	7 338	2 239	2 790	2 017	1 544	1 034	1 111	19	3	-	1 381	19 476
50–54	6 859	2 107	2 750	2 127	1 591	1 203	1 291	17	1	-	1 468	19 414
55–59	6 746	2 311	3 400	2 699	2 193	1 676	1 364	560	2	-	1 568	22 519
60–	2 976	1 007	1 652	1 718	1 812	1 371	211	3 181	698	142	607	15 375

Tässä liitetaulukossa saajien lukumäärässä ovat mukana ne henkilöt, joille on vuoden 2010 aikana maksettu ansiopäivärahaa. Enimmäisaikalaskuriin kertyneet päivät kuvaavat kunkin liitetaulukon saajan laskurin lukemaa vuoden 2010 lopussa. Laskuria kerryttävät työttömyyskassojen maksamista etuuksista ansiopäivärahan maksetut päivät.

Enimmäisaikalaskurin lukemasta ei voi päätellä etuusmaksatuksen yhdenjaksoisuutta – laskuriin on voinut kertyä päiviä esimerkiksi kuluneen vuoden kesä- ja joulukuulta ja edellisen vuoden tammi- ja marraskuulta.

Enimmäisaikalaskuriin voi kertyä yli 500 maksettua etuuspäivää pääsääntöisesti silloin, kun henkilölle maksetaan etuutta lisäpäiviltä.



Työttömyuskassat 2010

30.9. 2011

Sivu 60 (104)

Liitetaulukko 24: Ansiopäivärahopäätösten käsittelyajat 2010

Käsittelyaika päivinä	0-7	8-14	15-21	22-30	31-60	61-	Yhteensä*	Keskiarvo	Mediaani
Päätöksiä yhteensä**	466 570	251 325	123 863	95 116	121 840	45 994	1 104 985		
%	42,2	22,7	11,2	8,6	11,0	4,2	100,0	18,8	9
Ammatinharjoittajien ja yrittäjien	69,6	9,7	5,9	4,6	4,7	5,3	2 097	16,4	2
Auto- ja Kuljetusalan Työntekijäin	27,8	13,0	15,2	9,8	23,3	10,9	21 743	28,4	18
Erytysalojen Toimihenkilöiden	33,1	22,9	12,8	11,7	16,1	3,5	18 136	19,2	12
Erytyskoulutettujen	43,6	15,8	7,5	8,1	20,8	4,1	17 555	19,4	9
IAET-kassa	39,7	19,7	8,9	9,1	13,6	8,9	59 000	28,9	10
Ilmailu- ja Rautatiekuljetusalan	73,5	11,1	4,6	3,3	4,8	2,7	2 609	10,2	4
Journalistien ja esittävien taiteilijoiden	54,1	13,5	7,0	7,2	10,5	7,6	9 646	22,6	6
Julkis- ja yksityisalojen toimihenkilöiden	59,1	25,8	6,9	3,8	3,6	0,9	21 288	9,6	6
Julkisten alojen teknisten	37,3	15,7	14,5	15,4	13,3	3,8	3 732	20,6	13
Julkisten ja hyvinvointialojen	37,2	30,2	11,7	9,6	8,6	2,7	106 611	16,9	9
Lakimiesten	56,0	15,8	7,2	6,1	8,1	6,9	755	21,5	5
Lääkärien	44,8	16,4	8,4	7,2	17,6	5,6	250	18,1	10
Maa- meri- ja metsäalojen	64,3	19,2	6,5	4,6	3,8	1,6	4 219	10,7	5
Metallityöväen	33,7	31,6	14,4	9,3	8,2	2,7	134 172	17,2	9
Myynnin ja markkinoinnin ammattilaisten	42,1	19,7	10,6	9,9	14,8	2,8	10 999	17,8	9
Opettajien	37,8	21,6	13,0	8,1	18,0	1,5	36 425	16,9	11
Palvelualojen	44,8	31,2	10,5	5,2	5,7	2,7	137 861	13,9	8
Paperityöväen	41,3	8,0	8,3	9,6	17,8	15,0	19 866	32,2	15
Posti- ja logistiikka-alan	35,0	14,7	17,8	15,6	13,5	3,5	5 751	21,7	15
Puu- ja erityisalojen	31,0	11,2	17,4	12,1	20,9	7,3	37 910	28,4	18
Rahoitus- ja Erytysalojen	53,9	27,7	9,2	5,3	3,1	0,7	5 810	9,6	7
Rakennusalan	67,5	16,6	5,5	3,3	3,3	3,8	55 479	14,2	3
Suomen Elintarviketyöläisten	47,9	16,1	12,2	13,1	8,1	2,6	15 293	16,1	8
Suomen Merimies-Unionin	54,6	24,6	7,1	4,1	7,3	2,3	3 770	13,7	7
Suomen Yrittäjäin	74,2	5,7	4,6	4,6	5,3	5,1	2 574	15,5	2
Super työttömyuskassa	36,1	17,6	14,1	13,6	15,8	2,8	28 382	19,2	12
Sähköalojen	56,0	9,7	7,4	9,7	14,0	3,3	10 028	16,9	7
Teollisuusalojen	41,7	15,1	12,1	8,8	17,9	4,5	46 199	19,5	11
Terveydenhuoltoalan	50,1	19,9	12,8	7,1	7,5	2,6	21 463	13,8	7
Toimihenkilöiden	34,6	16,4	14,3	11,9	17,8	5,0	53 358	25,3	14
Työttömyuskassa Nomit	70,7	8,9	6,5	5,0	4,4	4,2	7 328	15,3	2
Vakuutusväen	64,5	15,0	8,1	3,9	5,7	2,8	1 179	12,9	5
Valtion Virkamiesten	57,6	15,5	8,3	8,5	7,7	2,4	4 330	13,2	6
Yleinen työttömyuskassa YTK	43,2	22,6	9,8	9,3	10,7	4,5	199 167	19,3	9

* Yhteensä - sarakkeen luvut sisältävät myös ne päätökset, joiden käsittelyaika puuttuu (277 päätöstä, 0,025 %)

** Sisältää ansiopäiväraha päätökset työttömyysajalta sekä muiden työllistymistä edistävien palvelujen ajalta



Liitetaulukko 25: Ansiopäivärahan hakijoille annetut kielteiset päätökset 2010

Ansiopäivärahan kielteiset päätökset työttömyysturvalain mukaisessa järjestyksessä	Lkm	%
1 luku		
Lomautettu ilman työsopimuslain perusteita TTL 1 luku 1 § ja 4 luku 1 § sekä työsopimuslaki 5 luku 2 § 3 mom.	67	
Ei asu Suomessa TTL 1 luku 8 § 6-7 mom.	7	
	74	0,0
2 luku		
Ei ole työnhakijana TTL 2 luku 1 §	31 007	
Ei hae kokoaikatyötä TTL 2 luku 1 §	196	
Ei ole työtön (toimiston lausunto) TTL 2 luku 1 § ja 10 luku 2 mom.	9 262	
Ei ole työtön (toimikunnan lausunto) TTL 2 luku 2 §	97	
Estynyt olemasta työmarkkinoilla TTL 2 luku 3 §	2 765	
Työllistyy päätoimisesti yrittäjänä tai omassa työssään TTL 2 luku 4-5 § ja 5a §	852	
Päätoiminen opiskelija TTL 2 luku 6 §	867	
Ei ole työmarkkinoiden käytettävissä TTL 2 luku 8 §	269	
Eronnut työstä tai itse aiheuttanut työsuhteen päättymisen (enintään viisi päivää) TTL 2 luku 9 § 1 mom.	46	
Eronnut työstä tai itse aiheuttanut työsuhteen päättymisen (yli viisi päivää) TTL 2 luku 9 § mom.	9 356	
Ei työmarkkinoilla kuutta viikkoa kuuden kuukauden aikana TTL 2 luku 11 § 1 mom.	196	
Kieltäytynyt enintään viisi päivää kestävästä työstä tai oma menettely estänyt työsuhteen syntymisen TTL 2 luku 12 §	59	
Kieltäytynyt yli viisi päivää kestävästä työstä tai oma menettely estänyt työsuhteen syntymisen TTL 2 luku 12 §	1 122	
Kieltäytynyt kolmen ensimmäisen kuukauden aikana ammattitaitoa vastaavasta yli viisi päivää kestävästä työstä TTL 2 luku 12 ja 13 §	5	
Kieltäytynyt kolmen ensimmäisen kuukauden aikana ammattitaitoa vastaavasta enintään viisi päivää kestävästä työstä TTL 2 luku 12 ja 13 §	4	
Kieltäytynyt koulutuksesta tai oma menettely estänyt koulutukseen valitsemisen TTL 2 luku 16 § 1 mom.	1 195	
Eronnut tai erotettu koulutuksesta TTL 2 luku 16 § 1 mom.	471	
Jättänyt saapumatta työllistymissuunnitelman tai sitä korvaavan suunnitelman laatimis- tai tarkastamistilaisuuteen TTL 2 luku 18 §	365	
Kieltäytynyt työllistymissuunnitelman tai sitä korvaavan suunnitelman laatimisesta tai tarkastamisesta TTL 2 luku 18a §	223	
Kieltäytynyt työkokeilusta, työelämävalmennuksesta tai työllistymistä edistävästä toimenpiteestä TTL 2 luku 18 § 2 ja 3 mom.	16	
Keskeyttänyt työkokeilun, työelämävalmennuksen, työ- ja koulutuskokeilun tai maahanmuuttajan kotoutumistoimenpiteen TTL 2 luku 19 § 3 mom.	79	
Laiminlyönyt työllistymissuunnitelman tai sitä korvaavan suunnitelman toteuttamisen TTL 2 luku 20 § 1 mom.	200	
Toistuva työstä tai koulutuksesta kieltäytyminen (3 kuukautta) TTL 2 luku 21 §	146	
Ei ole ollut työssä tai koulutuksessa kolmea kuukautta TTL 2 luku 21 §	3	
Ei rajoittamatonta työskentelyoikeutta Suomessa TTL 2 luku 1a §	2	
	58 803	13,8

Työttömyyskassat 2010

30.9. 2011

Sivu 62 (104)

3 luku

Alle 17-vuotias TTL 3 luku 1 §	1
Korvauspäivien lukumäärä TTL 3 luku 2 §	22 461
Sairausvakuutuslain mukainen päiväraha TTL 3 luku 3 § 1 mom.	10 915
Työkyvyttömyyseläke, kuntoutustuki tai muunlain mukainen työkyvyttömyyden perusteella maksettu etuus TTL 3 luku 3 § 1 mom.	3 217
Maksettu sairauspäivärahaa enimmäisaika, työkyvyttömyyshakemus ei vireillä TTL 3 luku 3 mom.	41
Maksettu sairauspäivärahaa enimmäisaika, ei selvitystä työkyvyn mukaisesta työstä TTL 3 luku 3 § 3 mom.	17
Ei työttömyysetuuden saajana työkyvyttömäksi tullessaan TTL 3 luku 3 § 4 mom.	894
Päiväraha, muu lakisääteinen korvaus tai sairausajan palkka sairausvakuutuslain omavastuujalta TTL 3 luku 3 § 4 mom.	49
Sairausajan palkka tai muu vastaava korvauskokoaikatyön perusteella TTL 3 luku 3 § 3 mom.	258
Koulutuspäiväraha TTL 3 luku 4 § 1 mom.	6
Vanhuuseläke TTL 3 luku 4 § 2 mom. 1 kohta	123
Varhennettu vanhuuseläke TTL 3 luku 4 § 2 mom. 1 kohta	11
Työttömyyseläke TTL 3 luku 4 § 2 mom. 2 kohta	23
Äitiysraha TTL 3 luku 4 § 2 mom. 3 kohta	211
Erityisäitiysraha TTL 3 luku 4 § 2 mom. 3 kohta	3
Isyysraha TTL 3 luku 4 § 2 mom. 3 kohta	350
Vanhempainraha TTL 3 luku 4 § 2 mom. 3 kohta	104
Raskauden ja synnytyksen vuoksi myönnetty loma TTL 3 luku 4 § 2 mom. 3 kohta	1
Erityishoitoraha TTL 3 luku 4 § 2 mom. 3 kohta	76
Kuntoutusraha tai ansionmenetyskorvaus kuntoutuksen perusteella TTL 3 luku 4 § 2 mom. 5 kohta	1 736
Koulutustuki TTL 3 luku 4 § 2 mom. 6 kohta	304
Irtisanomisajan palkka tai sitä vastaava korvaus TTL 3 luku 5 § 1 kohta	3 455
Vuosiloma-ajan palkka TTL 3 luku 5 § 2 kohta	4 965
Lain tai työ- tai virkaehtosopimuksen mukaiseen työajan lyhentämiseen perustuva vapaa TTL 3 luku 5 § 3 kohta	146
Muu työnantajalta saatu taloudellinen etuus TTL 3 luku 6 § 1 ja 4 mom.	566
Lomakorvaus TTL 3 luku 6 § 2 ja 4 mom.	89 892
Lomakorvaus ja työnantajalta saatu taloudellinen etuus TTL 3 luku 6 § 1, 2 ja 4 mom.	4 422
Työaikapankista maksettu rahakorvaus TTL 3 luku 6 § 3 ja 4 mom.	9
Jaksotettu myyntivoitto TTL 3 luku 7 § 1 mom.	47
Työriita TTL 3 luku 8 §	302
	144 605

33,9

4 luku

Lyhennetty työaika, ei ole kysymys lain tarkoittamasta lomautuksesta eikä osa-aikaistamisesta TTL 4 luku 1 § 1 mom. 1 ja 2 kohta	364
Vastaanottanut yli kaksi viikkoa kestävä kokoaikatyön TTL 4 luku 1 § 3 kohta	11 003
Työaika ei valvottavissa TTL 4 luku 1 ja 3 §	63
Työaika ylittää 75 prosenttia TTL 4 luku 3 § 1 mom.	40 587
Työaika ylittää 75 prosenttia työaikalain mukaisesta työajasta TTL 4 luku 3 § 1 mom.	36



Työttömyyskassat 2010

30.9. 2011

Sivu 63 (104)

Työsopimuksen mukainen työaika ylittää 75 prosenttia TTL 4 luku 3 § 2 mom.	469	
Jaksotyössä kuukausipalkan perusteena oleva keskimääräinen työaika ylittää 75 prosenttia TTL 4 luku 3 § 2 mom.	11	
Työaika ylittää 80 prosenttia TTL 4 luku 4a § 2 mom.	1 787	
Työaika ylittää 80 prosenttia työaikalain mukaisesta työajasta TTL 4 luku 4a § 2 mom.	30	
Työtulo soviteltu, ei maksettavaa - sovittelu 50 prosenttia TTL 4 luku 4 ja 5 §	4 662	
Yritystoiminnan työtulo soviteltu, ei maksettavaa - sovittelu 50 prosenttia TTL 4 luku 4 ja 5 §	32	
Työtulo soviteltu ja lakisääteinen etuus, ei maksettavaa - sovittelu 50 prosenttia TTL 4 luku 4, 5 ja 7 §	107	
Yritystoiminnan työtulo soviteltu ja lakisääteinen etuus, ei maksettavaa - sovittelu 50 prosenttia TTL 4 luku 4, 5 ja 7 §	1	
Työtulo soviteltu ja lisäeläke, ei maksettavaa - soviteltu 50 prosenttia TTL 4 luku 4 ja 5 §, 7 § 3 mom.	32	
Työtulo soviteltu ja lasten kotihoidon tuki, ei maksettavaa - soviteltu 50 prosenttia TTL 4 luku 4, 5 ja 8 §	46	
Yritystoiminnan työtulo soviteltu ja lastenkotihoidon tuki, ei maksettavaa - soviteltu 50 prosenttia TTL 4 luku 4, 5 ja 8 §	2	
Työtulo ja yritystoiminnan työtulo soviteltu, ei maksettavaa - soviteltu 50 prosenttia TTL 4 luku 4 ja 5 §	14	
Työtulo soviteltu, ei maksettavaa - 90 prosentin sääntö TTL 4 luku 5 § 2 mom.	22 760	
Yritystoiminnan työtulo soviteltu, ei maksettavaa - 90 prosentin sääntö TTL 4 luku 5 § 2 mom	78	
Työtulo soviteltu ja lakisääteinen etuus, ei maksettavaa - 90 prosentin sääntö TTL 4 luku 5 § 2 mom. ja 7 §	294	
Työtulo soviteltu ja lisäeläke, ei maksettavaa - 90 prosentin sääntö TTL 4 luku 5 § 2 mom. ja 7 § 3 mom.	9	
Työtulo soviteltu ja lasten kotihoidon tuki, ei maksettavaa - 90 prosentin sääntö TTL 4 luku 5 § 2 mom. ja 8 §	214	
Työtulo soviteltu, ei maksettavaa - korotettu ansio-osa, 100 prosentin sääntö TTL 4 luku 5 § 3 mom.	1 233	
Yritystoiminnan työtulo soviteltu, ei maksettavaa - korotettu ansio-osa, 100 prosentin sääntö TTL 4 luku 5 § 3 mom.	16	
Työtulo soviteltu ja lakisääteinen etuus, ei maksettavaa - korotettu ansio-osa, 100 prosentin sääntö TTL 4 luku 5 § 3 mom. ja 7 §	20	
Työtulo soviteltu ja lisäeläke, ei maksettavaa - korotettu ansio-osa, 100 prosentin sääntö TTL 4 luku 5 § 3 mom. ja 7 § 3 mom.	6	
Työtulo soviteltu ja lasten kotihoidon tuki, ei maksettavaa - korotettu ansio-osa, 100 prosentin sääntö TTL 4 luku 5 § 3 mom. ja 7 § 3 mom.	13	
Lakisääteinen etuus, ei maksettavaa TTL 4 luku 7 §	28	
Lisäeläke, ei maksettavaa TTL 4 luku 7 § 3 mom.	10	
Työtulo soviteltu, ei maksettavaa - muutosturvan ansio-osa, 100 prosentin sääntö TTL 4 luku 5 § 3 mom.	14	
Yritystoiminnan työtulo soviteltu, ei maksettavaa - muutosturvan ansio-osa, 100 prosentin sääntö TTL 4 luku 5 § 3 mom.	1	
Työtulo soviteltu ja lasten kotihoidon tuki, ei maksettavaa - muutosturvan ansio-osa, 100 prosentin sääntö TTL 4 luku 5 § 3 mom. ja 8 §	1	
	83 943	19,7
5 luku		
Ei jäsen TTL 5 luku 2 § 1 mom. ja 6 § 1 mom. ja TKL 3 §	257	
Ei jäsen 34 viikkoa TTL 5 luku 2 § 1 mom.	529	
Työssäoloehto ei ole täytynyt (43 kalenteriviikkoa) TTL 5 luku 2 § 1 mom. ja 4 § (sellaisena kuin ne ovat voimassa 31.12.2009 asti)	761	
Työssäoloehto ei ole täytynyt TTL 5 luku 2 § 1 mom., 3 § 1 mom., 4 § ja 14 luku §1a §	1 438	



Työttömyyskassat 2010

30.9. 2011

Sivu 64 (104)

Työssäoloehto ei ole täytynyt opetuslalla (alkuehto) TTL 5 luku 2 § 1 mom. ja 3 § 1 mom. sekä 4 § 5 mom. 1 kohta ja asetus TTL :n täytäntöönpanosta 4 §	3	
Työssäoloehto ei ole täytynyt opetuslalla TTL 5 luku 2 § 1 mom., 3 § 1 mom., 4 § 5 mom. 1 kohta ja asetus TTL:n täytäntöönpanosta 4 §	35	
Työssäoloehto ei ole täytynyt kotityöntekijän osalta TTL 5 luku 2 § 1 mom., 3 § 1 mom., 4 § 5 mom. 2 kohta ja 14 luku 1 a § ja asetus TTL:n täytäntöönpanosta 5 §	2	
Muusta pohjoismaasta muuttanut - jäsenyydessä yli 8 viikon katkos TTL 5 luku 2 § 1 mom. ja 3-4 § ja TKL 3 § ja Pohj.m. sotusop. 12 art. ja sen täyt.p.sop. 8 art.	3	
Yrittäjänä yli 18 kuukautta TTL 5 luku 2 § 1 mom., 3 ja 4 §	68	
Yrittäjän työssäoloehto ei ole täytynyt TTL 5 luku 6 § 1 mom. ja 7 § ja asetus TTL:n täyt.panosta 8 § 1 mom.	27	
Yrittäjän työssäoloehto ei ole täytynyt, jälkisuojaa-aika päättynyt TTL 5 luku 10 § 3 mom. ja 6 § 1 mom. sekä 7 § ja asetus TTL:n täyt.panosta 8 § 1 mom.	8	
Työssäoloehto ei ole täytynyt työalalla, jossa ei ole työehtosopimusta TTL 5 luku 4 § 3 mom. ja 14 luku 1a §	1	
Muusta valtiosta muuttanut, ei neljän viikon työssäoloa Suomessa TTL 5 luku 9 §	23	
Poissa työmarkkinoilta yli kuusi kuukautta TTL 5 luku 10 § 1-3 mom., 2 § 1 mom., 3 ja 4 §	320	
Työnhakijana muussa valtiossa yli kolme kuukautta, ei neljän viikon työssäoloa Suomessa TTL 5 luku 11 §	14	
Omastuuaja ei ole täytynyt TTL 5 luku 13 § 1 mom.	19 209	
Työtön vain omastuuajan TTL 5 luku 13 § 1 ja 2 mom.	16 175	
	38 873	9,1
6 luku		
500 päivää täytynyt koulutuspäivärahaa maksettaessa TTL 6 luku 7 § ja 10 § 2 mom.	65	
Ei ole täyttänyt palkansaajan työssäoloehto 500 päivän jälkeen TTL 6 luku 8 §, 5 luku 2 § 1 mom. ja 3-4 § sekä 14 luku 1a§	100	
Korotettu ansio-osa - yli seitsemän päivän katkos toimenpiteiden välillä TTL 6 luku 3b § 1 mom.	1	
Muutosturvan ansio-osa – oikeus lisäpäiviin TTL 6 luku 3a § 4 mom.	2	
Työllistymishjelmallisä - työnhakuun liittyvä valmennus tai työkokeilu päättynyt TTL 6 luku 3a § 2 mom.	7	
Työllistymishjelmallisä, maksettu enimmäisaika 20 päivää TTL 6 luku 3 b § 1 mom.	448	
Muutosturvan ansio-osa – yli seitsemän päivän katkos toimenpiteiden välillä TTL 6 luku 3a § 2 mom.	3	
Muutosturvan ansio-osa – työsuhteen irtisanomisperuste riitautettu TTL 6 luku 3a § 3 mom.	4	
Muutosturvan ansio-osa - ei laadittu työllistymissuunnitelmaa TTL 6 luku 3a § 1 mom. 2 kohta	60	
Muutosturvan ansio-osa - ei muutosturvan piirissä Laki julkisesta työvoimapalvelusta 5 a luku 2 §	28	
Työllistymishjelmallisä - työhistoria ei täy TTL 6 luku 3 a § 1 mom. 1 kohta	1	
Työllistymishjelmallisä - määräaikaisen työntekijän työhistoria ei täyty TTL 6 luku 3a § 1 mom. 2 kohta	5	
	724	0,2
7 luku		
Palkkatuki TTL 7 luku 1 § 2 mom.	21	0,0
10 luku		
Työssäolovelvoite (kuntouttava työtoiminta) TTL 10 luku 2 § 4 mom.	1	
Poissa TE-palvelusta TTL 10 luku 3 §	337	
Korotetun ylläpitokorvauksen hylkäys - palvelu työssäkäyntialueella tai kotikunnassa TTL 10 luku 6 §	13	



Työttömyyskassat 2010

30.9. 2011

Sivu 65 (104)

Korotetun ylläpitokorvauksen hylkäys - majoitus kotikunnassa TTL 10 luku 6 §	5	
Korotetun ylläpitokorvauksen hylkäys - ei kustannuksia majoituksesta TTL 10 luku 6 §	5	
Ylläpitokorvauksen ja sen korotusosan hylkäys TTL 10 luku 6 §	78	
Ylläpitokorvauksen ja sen korotusosan hylkäys lomajaksolta TTL 10 luku 6 §	1 115	
Korotetun ylläpitokorvauksen hylkäys - ei tarvittavia tietoja TTL 10 luku 6 § ja 11 luku 2 § 1 mom.	1	
	1 555	0,4
11 luku		
Hakemus myöhästynyt TTL 11 luku 1 § 2 mom.	7 722	
Hakemus myöhästynyt (TE-palvelut) TTL 11 luku 1 § 2 mom.	40	
Ei ole antanut tarvittavia tietoja TTL 11 luku 2 § 1 mom.	5 463	
Maksettu ennakoon - ei ole antanut tarvitta TTL 11 luku 2 § 1 mom. ja 8 §	1	
Ei maksettavaa, määrä alle 50 prosenttia peruspäivärahasta - työtulo TTL 11 luku 5 § 2 mom. sekä 4 luku 4 ja 5 §	1 133	
Ei maksettavaa, määrä alle 50 prosenttia peruspäivärahasta - yritystoiminnan työtulo TTL 11 luku 5 § 2 mom. sekä 4 luku 4, 5 §	7	
Ei maksettavaa, määrä alle 50 prosenttia peruspäivärahasta - työtulo ja lakisääteinen etuus TTL 11 luku 5 § 2 mom. sekä 4 luku 4, 5 ja 7 §	14	
Ei maksettavaa, määrä alle 50 prosenttia peruspäivärahasta - työtulo ja lasten kotihoidon tuki TTL 11 luku 5 § 2 mom. sekä 4 luku 4, 5 ja 8 §	6	
Ei maksettavaa, määrä alle 50 prosenttia peruspäivärahasta - lisäeläke TTL 11 luku 5 § 2 mom. sekä 4 luku 7 § 3 mom.	1	
	14 387	3,4
Muut		
Muu yleinen peruste, (käsittelijä laatii päätöksen itse) Ei valmista perustelutekstää	13 833	
Ylläpitokorvauksen hylkäys, jonka perustelut käsittelijä kirjoittaa itse Muu syy	329	
Muu työvoimapolitiittinen syy Muu syy	224	
Edellytykset eivät täyty (omaehtoinen opiskelu) Laki julkisesta työvoimapolitista 9 luku 3 § 2 ja 3 mom.	4	
	14 390	3,3
Ansiopäivärahan lakkautuspäätökset		
Ei ole työnhakijana TTL 2 luku 1 §	2 666	
Ei hae kokoaikatyötä TTL 2 luku 1 §	17	
Ei ole työtön (toimiston lausunto) TTL 2 luku 1 § ja 10 luku 2 § 2 mom.	2 150	
Hakija työllistyy TTL 2 luku 1 §	2	
Ei ole työtön (toimikunnan lausunto) TTL 2 luku 2 §	24	
Estynyt olemasta työmarkkinoilla TTL 2 luku 3 §	125	
Työllistyy päätoimisesti yrittäjänä tai omasassa työssään TTL 2 luku 4-5 § ja 5a §	85	
Päätoiminen opiskelija TTL 2 luku 6 §	87	
Ei ole työmarkkinoiden käytettävissä TTL 2 luku 8 §	23	
Toistuva työstä tai koulutuksesta kieltäytyminen (3 kuukautta) TTL 2 luku 21 §	44	
65 vuoden täyttäminen TTL 3 luku 1 §	63	
68 vuoden täyttäminen TTL 3 luku 1 § 2 mom	1	



Työttömyyskassat 2010

30.9. 2011

Sivu 66 (104)

Sairausvakuutuslain mukainen päiväraha TTL 3 luku 3 § 1 mom.	746	
Työkyvyttömyyseläke, kuntoutustuki tai muun lain mukainen työkyvyttömyyden perusteella maksettu etuus TTL 3 luku 3 § 1 mom.	251	
Sairausajan palkka tai muu vastaava korvaus kokoaikatyön perusteella TTL 3 luku 3 § 3 mom.	1	
Vanhuuseläke TTL 3 luku 4 § 2 mom. 1 kohta	228	
Varhennettu vanhuuseläke TTL 3 luku 4 § 2 mom. 1 kohta	16	
Työttömyyseläke TTL 3 luku 4 § 2 mom. 2 kohta	25	
Äitiysraha TTL 3 luku 4 § 2 mom. 3 kohta	135	
Erityisäitiysraha TTL 3 luku 4 § 2 mom. 3 kohta	2	
Isyysraha TTL 3 luku 4 § 2 mom. 3 kohta	3	
Vanhempainraha TTL 3 luku 4 § 2 mom. 3 kohta	5	
Kuntoutusraha tai ansionmenetykskorvaus kuntoutuksen perusteella TTL 3 luku 4 § 2 mom. 5 kohta	38	
Koulutustuki TTL 3 luku 4 § 2 mom. 6 kohta	5	
Korotettu ansio-osa, maksettu enimmäisaika 20 päivää TTL 6 luku 3 § 1 mom.	30 214	
Korotettu ansio-osa, maksettu enimmäisaika 100 päivää TTL 6 luku 3a § 4 mom.	1 252	
Korotettu ansio-osa, maksettu enimmäisaika 200 päivää TTL 6 luku 3a § 4 mom.	702	
Korotettu ansio-osa, maksettu enimmäisaika 150 päivää TTL 6 luku 3 § 3 mom.	6 684	
500 työttömyyspäivän enimmäismaksuaika täyttynyt palkansaajalla TTL 6 luku 7 ja 8 §, 5 luku 2 § 1 mom. ja 3-4 § sekä 14 luku 1a §	16 058	
500 työttömyyspäivän enimmäismaksuaika täyttynyt yrittäjältä TTL 6 luku 7 ja 8 § sekä 5 luku 2 § 1 mom., 3 § 1 mom., 6 § 1 mom. ja 7 § 1 mom.	106	
500 työttömyyspäivän enimmäismaksuaika täyttynyt, ei lisäpäiväoikeutta yritystoiminnan vuoksi TTL 6 luku 7, 8 ja 9 § sekä 5 luku 2 § 1 mom., 3 § 1 mom., 6 § 1 mom. ja 7 § 1 mom.	2	
500 työttömyyspäivän enimmäismaksuaika täyttynyt, ei oikeutta lisäpäiviin - ei täyttänyt 59 vuotta TTL 6 luku 7-8 §, 9 § 2 mom. 1 kohta,		
5 luku 2 § 1 mom., 3-4 § ja 14 luku 1a §	126	
500 työttömyyspäivän enimmäismaksuaika täyttynyt, ei oikeutta lisäpäiviin - työhistoria ei täyty TTL 6 luku 7-8 §, 9 § 2 mom. 2 kohta, 5 luku 2 § 1 mom.,		
3-4 § ja 14 luku 1a §	46	
Maksettu koulutuspäivärahan ja ansio- ja ansiosuorituksen enimmäisaika TTL 6 luku 7 § ja TTL:n muuttamisesta annetun lain 1188/2009 voim.tulosäännyksen 10 mom.	161	
500 päivän enimmäisaika täyttynyt yli 60-vuotiaalla TTL 6 luku 9 § 1 mom.	3 380	
Lisäpäivät ja 60 vuoden ikä (syntynyt ennen vuotta 1950) TTL 6 luku 9 § 1 mom.	645	
Työllistymishjelmälisä - työnhakuun liittyvä valmennus tai työaikakokeilu päättynyt TTL 6 luku 3a § 2 mom.	28	
Muutosturvan ansio-osa, maksettu enimmäisaika 200 päivää TTL 6 luku 3d §	596	
Työllistymishjelmälisä, maksettu enimmäisaika 20 päivää TTL 6 luku 3b § 1 mom.	2 549	
Muu työvoimapolitiittinen syy Ei valmista perustelutekstiä	9	
Muu yleinen peruste, (käsittelijä laatii päätöstekstin itse) Muu syy	126	
	69 426	16,3
Päätökset, jotka annettu vanhojen fraasien perusteella		
Työtulo soviteltu, ei maksettavaa - 90 prosentin sääntö TTL 18 § 2 mom.	2	

Työttömyyskassat 2010

30.9. 2011

Sivu 67 (104)

Kieltäytynyt työnhakusuunnitelman laatimisesta tai laiminlyönyt sen noudattamisen TTL 9 § 4 mom.	2	
Työtulo soviteltu ja lakisääteinen etuus, ei maksettavaa - sovittelu 50 prosenttia TTL 18 ja 27 §	1	
Ei hae kokoaikatyötä TTL 4 §	1	
Lomakorvaus TTL 5 § 1 mom. 15 kohta	1	
Sairausvakuutuslain mukainen päiväraha TTL 5 § 1 mom. 6 kohta ja 3 mom.	1	
Eronnut työstä (yli viisi päivää) TTL 9 § 1 mom.	1	
Eronnut työstä (enintään viisi päivää) TTL 9 § 1 mom.	1	
Ei ole antanut tarvittavia tietoja TTL 28 § 5 mom. ja A TTL:n täyt.panosta 1 §	1	
	11	0,0
Yhteensä ansiopäivärahan hylkäävät päätökset	357 386	83,7
Yhteensä (lakkautuspäätökset mukaan lukien)	426 812	100,0



Työttömyyskassat 2010

30.9. 2011

Sivu 68 (104)

Liitetaulukko 26: Takaisinperintäpäätökset 2010

	Takaisinperintäpäätökset yhteensä		Peritty takaisin €	Jätetty perimättä takaisin (takautuva eläke)	
	kpl	€		kpl	€
Yhteensä	16 719	16 673 456	15 062 920	1 176	843 665
Ammatinharjoittajien ja yrittäjien	19	20 918	38 149	0	0
Auto- ja Kuljetusalan Työntekijäin	390	711 281	737 369	37	37 019
Erityisalojen Toimihenkilöiden	242	290 034	314 609	12	10 736
Erityiskoulutettujen	208	195 995	175 945	8	3 502
IAET-kassa	1 435	1 360 066	795 203	24	110 091
Ilmailu- ja Rautatiekuljetusalan	62	104 383	71 311	9	21 341
Journalistien ja esittävien taiteilijoiden	80	114 026	99 993	3	2 423
Julkis- ja yksityisalojen toimihenkilöiden	419	354 208	331 232	40	16 497
Julkisten alojen teknisten	39	50 011	74 342	3	878
Julkisten ja hyvinvointialojen	1 613	1 447 428	1 468 050	161	98 908
Lakimiesten	14	14 868	11 747	1	52
Lääkärien	4	6 153	6 133	1	551
Maa- meri- ja metsäalojen	29	55 803	82 905	2	1 212
Metallityöväen	1 885	1 954 999	1 807 457	111	68 668
Myynnin ja markkinoinnin ammattilaisten	158	181 881	174 071	8	2 980
Opettajien	576	388 171	283 969	14	12 025
Palvelualojen	1 874	1 469 535	1 492 633	210	98 260
Paperityöväen	242	440 721	428 306	25	6 897
Posti- ja logistiikka-alan	122	149 777	215 014	13	10 408
Puu- ja erityisalojen	480	546 522	465 296	46	37 486
Rahoitus- ja Erityisalojen	91	156 313	227 924	21	8 093
Rakennusalan	1 203	1 307 017	1 060 032	55	41 326
Suomen Elintarviketyöläisten	194	239 765	312 225	28	11 663
Suomen Merimies-Unionin	65	78 279	87 519	1	1 107
Suomen Yrittäjäin	49	54 633	47 626	6	2 407
Super työttömyyskassa	476	460 940	311 016	64	30 783
Sähköalojen	221	326 973	229 957	6	4 977
Teollisuusalojen	873	697 042	580 145	41	25 857
Terveystieteiden	444	425 503	347 304	38	25 289
Toimihenkilöiden	841	776 266	634 525	41	42 633
Työttömyyskassa Nomit	191	136 726	127 580	5	4 905
Vakuutusväen	31	20 234	20 614	1	6
Valtion Virkamiesten	53	28 412	55 632	5	497
Yleinen työttömyyskassa YTK	2 096	2 108 573	1 947 087	136	104 189



Työttömyyskassat 2010

30.9. 2011

Sivu 69 (104)

	Luopumiset							
	Kohtuullisuus		Vähäinen määrä		Tarkoituksen- mukaisuus		Kustannukset	
	kpl	€	kpl	€	kpl	€	kpl	€
Yhteensä	417	848 761	1 725	69 814	118	215 115	27	11 700
Ammatinharjoittajien ja yrittäjien	1	120	0	0	0	0	0	0
Auto- ja Kuljetusalan Työntekijäin	3	4 429	7	76	8	20 078	0	0
Erityisalojen Toimihenkilöiden	3	2 991	43	1 650	0	0	0	0
Erityiskoulutettujen	10	12 703	33	1 351	0	0	0	0
IAET-kassa	16	63 116	72	472	2	4 453	0	0
Ilmailu- ja Rautatiekuljetusalan	0	0	0	0	0	0	2	9 345
Journalistien ja esittävien taiteilijoiden	0	0	5	250	0	0	0	0
Julkis- ja yksityisalojen toimihenkilöiden	10	11 964	4	122	6	2 134	0	0
Julkisten alojen teknisten	0	0	6	237	0	0	0	0
Julkisten ja hyvinvointialojen	48	33 071	226	7 929	35	45 370	0	0
Lakimiesten	0	0	4	137	0	0	0	0
Lääkärien	0	0	1	39	0	0	0	0
Maa- meri- ja metsäalojen	0	0	0	0	0	0	0	0
Metallityöväen	48	28 694	36	372	4	4 694	0	0
Myynnin ja markkinoinnin ammattilaisten	6	626	13	436	0	0	0	0
Opettajien	25	20 861	70	3 213	2	4 113	0	0
Palvelualojen	59	37 871	394	19 060	15	37 427	12	1 298
Paperityöväen	6	439 684	48	2 288	0	0	2	34
Posti- ja logistiikka-alan	1	839	11	311	1	0	1	1
Puu- ja erityisalojen	17	25 514	68	2 815	3	2 262	3	146
Rahoitus- ja Erityisalojen	6	1 997	4	59	0	0	0	0
Rakennusalan	52	20 374	81	3 876	2	24 277	2	37
Suomen Elintarviketyöläisten	7	4 401	32	1 306	0	0	0	0
Suomen Merimies-Unionin	2	2 065	1	18	7	21 652	0	0
Suomen Yrittäjäin	1	261	1	16	2	2 313	0	0
Super työttömyyskassa	11	6 896	2	68	2	1 063	0	0
Sähköalojen	1	214	31	1 462	0	0	0	0
Teollisuusalojen	19	6 993	184	9 387	0	0	0	0
Terveystieteiden	4	21 465	47	1 352	0	0	1	137
Toimihenkilöiden	8	9 490	6	137	1	786	0	0
Työttömyyskassa Nomit	0	0	31	654	0	0	0	0
Vakuutusväen	0	0	6	206	2	1 135	0	0
Valtion Virkamiesten	6	9 954	5	177	0	0	0	0
Yleinen työttömyyskassa YTK	47	82 169	253	10 338	26	43 357	4	703



Työttömyyskassat 2010

30.9. 2011

Sivu 70 (104)

Liitetaulukko 27: TULOSLASKELMAN JA TASEEN YKSITYISKOHTAINEN ERITTELY 2009–2010

	2010 €	2009 €	Muutos % 09–10
VAKUUTUSTMAKSUTUOTOT			
Jäsenmaksut	166 848 128,26	131 235 399,01	
Jäsenmaksujen oikaisut	-241 344,11	-186 226,19	
	166 606 784,15	131 049 172,82	27,13
VAKUUTUSTOIMINNAN MUUT TUOTOT			
Sosiaali- ja terveysministeriön osuus hallintokuluihin			
STM:n osuus hallintokuluihin, jäsenmäärän perusteella	510 204,10	510 230,33	
STM:n osuus hallintokuluihin, ansiopäivärahat	6 640 386,69	6 228 871,41	
STM:n osuus hallintokuluihin, vuorottelukorvaukset	298 773,28	290 134,80	
STM:n osuus hallintokuluihin, koulutusajanpäivärahat*	1 152 772,78	794 246,73	
Oikaisuerä edelliseltä vuodelta	114,21	22,02	
	8 602 251,06	7 823 505,29	9,95
Työttömyysvakuutusrahaston osuus hallintokuluihin			
TVR:n osuus hallintokuluihin, jäsenmäärän perusteella	510 204,10	510 230,32	
TVR:n osuus hallintokuluihin, ansiopäivärahat	6 640 386,69	6 228 871,41	
TVR:n osuus hallintokuluihin ansiopv päätösten perusteella	2 112 570,00	2 153 518,00	
TVR:n osuus hallintokuluihin, vuorottelukorvaukset	298 773,28	290 134,80	
TVR:n osuus hallintokuluihin, koulutusajanpäivärahat*	1 152 772,78	794 230,76	
TVR:n osuus hallintokuluihin koul.ajan päivärahat ptsten perusteella	123 668,00	115 230,00	
Oikaisuerä edelliseltä vuodelta	84,19	-22,37	
	10 838 459,04	10 092 192,92	7,39
Muut vakuutustoiminnan tuotot	12 206,39	27 111,43	
Osuudet hallintokuluihin ja muut vakuutustoiminnan tuotot yhteensä	19 452 916,49	17 942 809,64	
Tuotot yhteensä	186 059 700,64	148 991 982,46	24,88
KORVAUSKULUT			
Maksetut korvaukset			
Ansiopäivärahat			
Lisäpäivien ansiopäivärahat	-39 945 261,10	-66 972 368,86	
Lisäpäivien ansiopvr:n korotetut ansio-osat	-44 264,84	-89 129,50	
Lomautusajan ja sääestepäivien ansiopäivärahat	-334 163 982,99	-451 527 878,16	
Lomautusajan ansipvr:n korotetusosat, muutosturva	-8 526 272,75	-723 809,91	
Muut ansiopäivärahat, palkansaajat	-1 459 968 718,74	-1 227 951 223,28	
Muiden ansiopäivärahojen korotusosat, muutosturva	-41 040 434,96	-25 328 794,91	
Ylläpitokorvaukset	-5 125 137,22		
* Sisältää vanhan lain mukaista koulutuspäivärahaa sekä 2010 alkaen työllistymistä edistävien palvelujen ajalta maksettua ansiopäivärahaa. Vuoden 2009 lukuun sisältyy opintososiaaliset etuudet ja koulutuspäivärahat yhteensä.			



Työttömyyskassat 2010

30.9. 2011

Sivu 71 (104)

	2010 €	2009 €	Muutos % 09-10
Yrittäjien maksamat ansiopäivärahat	-8 496 292,39	-7 152 265,59	
Yrittäjien ylläpitokorvaukset	-34 929,00		
Lisäpäivien ansiopäivärahat koulutusajalta	-88 085,58		
Lisäpäivien ansiopvr:n korotusosat koulutusajalta	-11 756,04		
Lomautusajan ansiopäivärahat koulutusajalta	-14 656 250,48		
Lomautusajan päivärahojen korotusosat, muutosturva	-2 411 487,86		
Koulutusajalta maksetut palkansaajien muut ansiopäivärahat*	-241 482 764,55	-187 103 866,78	
Muiden ansiopäivärahojen korotusosat koul.ajalta, muutosturva	-30 642 124,11	-14 224 698,38	
Koulutusajan ylläpitokorvaukset	-39 223 993,00	-24 889 773,01	
Koulutusajalta maksetut yrittäjien ansiopäivärahat	-715 565,69	-612 278,75	
Yrittäjien ylläpitokorvaukset koulutusajalta	-131 190,50	-96 536,00	
Pohjoismaiden maksamat netto-osuudet	94 845,03	81 099,85	
Ansiopäivärahat yhteensä	-2 226 613 666,77	-2 006 591 523,28	10,96
Vuorottelukorvaukset	-85 363 794,38	-82 895 646,05	2,98
Ansiopäivärahat ja vuorottelukorvaukset yhteensä	-2 311 977 461,15	-2 089 487 169,33	10,65
Yrittäjäkassan osuus yrittäjien jälkisuojatuksista			
Muut ansiopäivärahat	-32 134,23	-60 098,77	
Koulutusajanpäivärahat	-5 183,34	-5 504,92	
	-37 317,57	-65 603,69	-43,12
Maksetut korvaukset yhteensä	-2 312 014 778,72	-2 089 552 773,02	10,65
Muiden osuudet korvauksista			
Sosiaali- ja terveysministeriö			
STM:n osuus muista ansiopäivärahoista	629 198 103,77	554 566 431,74	
STM:n osuus lomautusajan ansiopäivärahoista	130 799 908,58		
STM:n osuus ylläpitokorvauksista	5 125 137,22		
STM:n osuus yrittäjien ansiopäivärahoista ja lapsikorotuksista	4 790 878,01	4 227 377,23	
STM:n osuus yrittäjien ylläpitokorvauksista	34 929,00		
STM:n osuus vuorottelukorvauksista	33 351 131,42	34 020 669,61	
Oikaisuerä edelliseltä vuodelta	-1 095,42		
STM:n osuus koulutusajan muista ansiopäivärahoista	100 541 098,74	82 343 919,82	
STM:n osuus koulutusajan lomautusajan päivärahoista	5 569 219,35		
STM:n osuus koulutusajan ylläpitokorvauksista	39 223 993,00	24 889 773,01	
STM:n osuus yrittäjien koulutuspäivärahoista	396 242,31	386 390,25	
STM:n osuus yrittäjien koulutusajan ylläpitokorvauksista	131 190,50	96 536,00	
Oikaisuerä edelliseltä vuodelta	1 281,02	-1 311,65	
	949 162 017,50	700 529 786,01	35,49
Työttömyysvakuutusrahasto			
TVR:n osuus lisäpäivien ansiopäivärahoista	37 746 897,62	63 292 841,99	
TVR:n osuus lisäpäivien korotetuista ansio-osista	44 264,84	81 165,90	



Työttömyyskassat 2010

30.9. 2011

Sivu 72 (104)

	2010 €	2009 €	Muutos % 09-10
TVR:n osuus lomautusajan ja sääestepäivien ansiopäivärahoista	184 986 768,80	426 703 155,49	
TVR:n osuus lom.ajan pvr:n korotetuista ansio-osista, muutosturvasta	8 526 272,75	723 809,91	
TVR:n osuus muista ansiopäivärahoista	750 434 341,99	605 913 214,20	
TVR:n osuus ansiopäivärahojen korot. ansio-os, muutosturvasta.	41 040 434,96	25 328 794,91	
TVR:n osuus vuorottelukorvauksista	47 318 048,45	44 316 112,32	
Oikaisuerä edelliseltä vuodelta, ansiopvr ja vuor.korv.	-1 049,19	-1 839,02	
TVR:n osuus koulutusajan lisäpäivien ansiopäivärahoista	83 240,81		
TVR:n osuus koulutusajan lisäpäivien kor.osista ja muutosturvasta	11 756,04		
TVR:n osuus koulutusajan lomautusajan päivärahosita	8 310 145,25	9 551 555,95	
TVR:n osuus koulutusajan lomautusajan kor.osista ja muu.turvasta	2 411 487,86		
TVR:n osuus koulutusajan muista ansiopäivärahoista	127 894 749,61	89 492 513,89	
TVR:n osuus koulutusajan muiden apvr:jen kor.osista, muutosturvasta	30 642 124,11	14 224 698,38	
Oikaisuerä edelliseltä vuodelta	1 196,06	-0,01	
	1 239 450 679,96	1 279 626 023,91	-3,14
Valtion ja TVR:n osuus korvauksista yhteensä	2 188 612 697,46	1 980 155 809,92	10,53
Yrittäjäkassan osuus yrittäjien jälkisuojatuksista			
Muut ansiopäivärahat	39 771,63	60 105,06	
Koulutusajan päivärahat	4 899,01	5 504,97	
Oikaisuerät edelliseltä vuodelta	-0,05	-6,27	
Yrittäjäkassan osuus yhteensä	44 670,59	65 603,76	-31,91
Muiden osuudet korvauksista yhteensä	2 188 657 368,05	1 980 221 413,68	10,53
Korvausvastuun muutos			
Maksamattomien ansiopäivärahojen korvausvastuun muutos	454 399,47	-2 917 290,79	
Maksamattomien vuorottelukorvausten korvausvastuun muutos	-18 666,27	43 704,03	
Maksamattomien koulutusajan päivärahojen korvausvastuun muutos	-409 193,78	-189 205,97	
Korvausvastuun muutokset yhteensä	26 539,42	-3 062 792,73	-100,87
Takaisinperintäsaamisten kulukirjaukset yhteensä	-7 666,87	-17 266,25	-55,60
Korvauskulut yhteensä	-123 338 538,12	-112 411 418,32	9,72
HALLINTOKULUT			
Henkilöstökulut			
Palkat ja palkkiot	-35 191 320,84	-32 939 861,53	
Henkilösivukulut			
Eläkekulut	-7 232 264,11	-6 939 356,65	
Muut henkilösivukulut	-1 896 729,83	-1 509 689,38	
	-44 320 314,78	-41 388 907,56	7,08
Poistot	-1 663 621,45	-1 544 089,04	7,74
Tarkastusmaksukulut	-992 561,98	-1 078 360,46	-7,96



Työttömyyskassat 2010

30.9. 2011

Sivu 73 (104)

	2010 €	2009 €	Muutos % 09-10
Jäsenmaksukulut			
Työttömyyskassojen Tukikassan jäsenmaksu	0,00	0,00	
Työttömyyskassojen Yhteisjärjestön jäsenmaksu	-819 758,92	-714 000,00	14,81
Muut hallintokulut			
Etuuksien maksatuskulut	-7 303 215,72	-6 910 274,21	
Ostetut tietojenkäsittelypalvelut	-3 148 058,47	-3 324 616,89	
Liitolta ostetut henkilöstöpalvelut	-5 047 774,68	-5 463 771,76	
Liiton veloittamat muut kulut	-2 770 044,14	-2 553 621,32	
Muilta ostetut muut palvelut	-2 033 219,64	-2 040 211,78	
Toimistokulut	-4 108 890,56	-4 444 548,86	
Toimistotilan kulut	-4 280 202,19	-4 038 645,03	
Kassan kokouksen kulut	-76 867,79	-105 944,10	
Liiton veloittamat kassan kokouksen kulut	-359 230,20	-509 176,73	
Valtuuskunnan kulut	-36 463,06	-18 822,40	
Liiton veloittamat valtuuskunnan kulut	-384 194,03	-86 145,26	
Hallituksen kulut	-549 450,26	-500 364,91	
Liiton veloittamat hallituksen kulut	-101 120,89	-102 097,58	
Tiedotuskulut	-919 632,49	-670 989,12	
Liiton veloittamat tiedotuskulut	-300 648,46	-332 003,87	
Henkilöstön matkakulut	-324 503,90	-337 676,42	
Henkilöstön muut kulut	-3 872 219,14	-3 475 389,26	
Muut erittelemättömät hallintokulut	-374 291,30	-509 269,46	
	-35 990 026,92	-35 423 568,96	1,60
Hallintokulut yhteensä	-83 786 284,05	-80 148 926,02	4,54
Vakuustoitominnan tuotto/kulujäämä	-21 065 121,56	-43 568 361,88	51,65
SIJOITUS- RAHOITUSTOIMINTA			
Tuotot osakkeista ja osuuksista	778 788,83	886 127,32	
Korkotuotot pysyvien vastaavien sijoituksista	2 754 095,15	3 194 615,24	
Muut korkotuotot	1 245 404,42	2 497 965,25	
Vuokratuotot	185 849,82	1 681 629,95	
Muut sijoitus- ja rahoitustuotot	7 040 727,51	2 125 118,58	
Arvon alentumisten palautukset	1 310 708,31	5 231 958,39	
Arvon alentumiset pysyvien vastaavien sijoituksista	-522 244,33	-711 891,42	
Arvon alentumiset rahoitusarvopapereista	-9 131,34	-2 768,34	
Korkokulut	-18 941,10	-1 022,94	
Muut sijoitus- ja rahoituskulut	-980 263,45	-1 841 006,67	
	11 784 993,82	13 060 725,36	-9,77
Tuotto-/Kulujäämä	-9 280 127,74	-30 507 636,52	69,58



Työttömyyskassat 2010

30.9. 2011

Sivu 74 (104)

	2010 €	2009 €	Muutos % 09-10
SATUNNAISET ERÄT			
Työttömyyskassojen Tukisäätiön avustus	183 200,00	50 000,00	
Lahjoitukset	0,00	0,00	
Tukikassan tasoitus	0,00	0,00	
Valtion lisäosuus	0,00	0,00	
Jäsenmaksun tasoitus	3 000 000,00	3 000 000,00	0,00
Muut satunnaiset tuotot	3 756 917,08	0,00	
Satunnaiset kulut	0,00	0,00	
	6 940 117,08	3 050 000,00	127,54
TILIKAUDEN TULOS	-2 340 009,86	-27 457 636,52	91,48
TILINPÄÄTÖSSIIRROT			
Varausten lisäys (-) tai vähennys (+)		0,00	
TILIKAUDEN YLIJÄÄMÄ (ALIJÄÄMÄ)	-2 340 009,86	-27 457 636,52	91,48
TASE 31.12.2010			
VASTAAVAA			
PYSYVÄT VASTAAVAT			
Aineettomat hyödykkeet			
Aineettomat oikeudet	736 787,78	701 598,37	
Muut pitkävaikutteiset menot	976 256,71	500 719,31	
Ennakkomaksut	276 710,04	308 894,84	
	1 989 754,53	1 511 212,52	31,67
Aineelliset hyödykkeet			
Maa- ja vesialueet	0,00	0,00	
Rakennukset ja rakennelmat	0,00	0,00	
Koneet ja kalusto	1 710 790,77	1 692 073,52	
Muut aineelliset hyödykkeet	66 870,16	59 920,52	
Ennakkomaksut ja keskenkäydyt hankinnat	75 229,69	0,00	
	1 852 890,62	1 751 994,04	5,76
Sijoitukset			
Kiinteistö- ja asunto-osakkeet	10 509 775,02	10 323 540,85	
Muut osakkeet ja osuudet	84 517 203,58	62 940 818,13	
Joukkovelkakirjasijoitukset	28 079 256,68	38 829 901,81	
Muut sijoitukset	48 769 587,51	54 708 042,27	
	171 875 822,79	166 802 303,06	3,04
Pysyvät vastaavat yhteensä	175 718 467,94	170 065 509,62	3,32



Työttömyyskassat 2010

30.9. 2011

Sivu 75 (104)

	2010 €	2009 €	Muutos % 09-10
VAIHTUVAT VASTAAVAT			
Saamiset			
Pitkäaikaiset saamiset			
Lainasaamiset			
Muut saamiset	21 786,58	24 304,88	-10,36
Lyhytaikaiset saamiset			
Lainasaamiset	0,00	20,00	
Tilityssaamiset sosiaali- ja terveysministeriöltä			
STM:n osuudesta lom.ajan ja sääestepäivien ansiopr:n	45 589,84		
STM:n osuudesta muihin ansiopäivärahoihin	2 540 390,13	6 775 040,13	
STM:n osuudesta ylläpitokorvauksiin	2 702 757,43		
STM:n os. yrittäjien ansiopäivärah. perusosiin ja lapsikorotuksiin	22 742,34	308 194,89	
STM:n osuudesta yrittäjien ylläpitokorvauksiin	0,00		
STM:n osuudesta vuorottelukorvauksiin	438 174,88	461 460,51	
STM:n osuudesta lom.ajan koul.päivärahoihin	1 426 538,69		
STM:n osuudesta koulutusajan muihin päivärahoihin *	14 644 538,77	9 745 954,34	
STM:n osuudesta koulutusajan ylläpitokorvauksiin	16 077 437,32		
STM:n os. yrittäjien koulutusajan päivärahoihin	301 325,96	638 251,68	
STM:n osuudesta yrittäjien koul.ajan ylläpitokorvauksiin	3 275,00		
STM:n osuudesta hallintokuluihin	1 718 277,52	2 443 171,83	
	39 921 047,88	20 372 073,38	95,96
Tilityssaamiset työttömyysvakuutusrahastolta			
TVR:n osuudesta lisäpäivien ansiopäivärahoihin	6 917 120,41	742 752,87	
TVR:n osuudesta lomautusajan ja sääestepv:n ansiopäivärahoihin	119 357,24	6 032 105,34	
TVR:n osuudesta muihin ansiopäivärahoihin	4 256 202,79	11 338 465,50	
TVR:n osuudesta vuorottelukorvauksiin	826 793,23	418 976,28	
TVR:n os:sta koulutusajan lisäpäivien päivärahoihin	106 598,24		
TVR:n osuudesta koul.ajan lom.ajan päivärahoihin	2 435 081,78		
TVR:n osuudesta koul.ajan muihin ansipäivärahoihin *	23 524 213,69	10 082 831,89	
TVR:n osuudesta hallintokuluihin	2 331 257,15	3 358 658,97	
	40 516 624,53	31 973 790,85	26,72
Tilityssaamiset yrittäjäkassoilta yrittäjien jälkisuojaetuuksista			
Osuus muiden ansiopäivärahojen ansio-osista	80 631,70	60 134,39	
Osuus koulutusajan päivärahojen ansio-osista	7 235,78	5 504,97	
	87 867,48	65 639,36	
Vakuutusmaksusaamiset	20 579 774,30	16 890 270,38	21,84
Muut saamiset			
Takaisinperintäsaamiset jäseniltä	10 125 713,96	9 524 771,37	



Työttömyyskassat 2010

30.9. 2011

Sivu 76 (104)

	2010 €	2009 €	Muutos % 09-10
Takaisinperintäsaamiset verovirastolta	226 791,96	419 424,73	
Muut saamiset	229 442,26	190 843,66	
	10 581 948,18	10 135 039,76	4,41
Siirtosaamiset			
Siirtosaamiset liitolta	593 875,27	3 081,90	
Muut siirtosaamiset	2 066 674,65	3 061 659,78	
	2 660 549,92	3 064 741,68	
Lyhytaikaiset saamiset yhteensä	105 709 989,24	82 501 575,41	28,13
Rahoitusarvopaperit			
Osakkeet ja osuudet	4 285 063,05	3 711 955,32	
Muut arvopaperit	27 647 265,19	16 760 501,41	
	31 932 328,24	20 472 456,73	
Rahat ja pankkisaamiset	80 589 219,27	85 512 761,29	-5,76
Vaihtuvat vastaavat yhteensä	226 891 776,38	188 511 098,31	20,36
Vastaavaa yhteensä	402 610 244,32	358 576 607,93	12,28
VASTATTAVAA			
OMA PÄÄOMA			
Tasotusrahasto			
Tasotusrahasto 1.1.	295 493 907,27	288 172 822,40	
Käytetty ed.tilikauden alijäämän kattamiseen (-)	-34 264 051,71	-6 064 362,82	
Siirretty edellisen tilikauden ylijäämästä (+)	6 806 415,29	13 385 447,79	
	268 036 270,85	295 493 907,37	-9,29
Edellisten tilikausien ylijäämä (alijäämä)			
1.1.	2 177 366,90	8 246 726,14	
Edellisen tilikauden ylijäämä (alijäämä)	-23 707 070,83	7 997 361,58	
Katettu tasotusrahastosta (+)	34 913 650,92	4 608 892,33	
Siirretty tasotusrahastoon (-)	-13 383 946,99	-13 006 519,97	
Tilikauden ylijäämä (alijäämä)	-2 340 010,66	-27 457 636,52	-91,48
Oma pääoma tilikauden ylijäämän (alijäämän) siirron jälkeen	265 696 260,19	268 036 270,85	-0,87
TILINPÄÄTÖSSIIRTOJEN KERTYMÄ	265 696 260,19	268 036 270,85	
PAKOLLISET VARAUKSET			
Eläkevaraukset			
Eläkevaraukset 1.1.	137 104,00	139 420,00	
Tilikauden lisäys (+), vähennys (-)	-3 466,00	-2 316,00	
	133 638,00	137 104,00	-2,53



Työttömyyskassat 2010

30.9. 2011

Sivu 77 (104)

	2010 €	2009 €	Muutos % 09-10
VIERAS PÄÄOMA			
Pitkäaikainen			
Lainat rahoituslaitoksilta	0,00	0,00	
Eläkelainat	0,00	0,00	
Muut velat	4 320,00	0,00	
Lyhytaikainen			
Lainat rahoituslaitoksilta	887 062,31	0,00	
Eläkelainat	0,00	0,00	
Saadut ennakot	3 464 166,00	2 182 792,00	58,70
Tilitysvelka sosiaali- ja terveysministeriölle			
STM:n osuudesta lomautusajan ansiopäivärahoihin	12 520 441,14		
STM:n osuudesta muihin ansiopäivärahoihin	10 717 394,79	4 247 749,68	
STM:n osuudesta ylläpitokorvauksiin	0,00		
STM:n osuudesta yrittäjien ansiopv. perusosa + lapsikorot.	370 357,81	18 041,53	
STM:n osuudesta yrittäjien ylläpitokorvauksiin	0,00		
STM:n osuudesta vuorottelukorvauksiin	933 212,73	902 850,17	
STM:n osuudesta lom.ajan koulutuspäivärahoihin	0,00		
STM:n osuudesta koul.ajan muin päivärahoihin	8 843 588,77	330 563,83	
STM:n osuudesta koul.ajan ylläpitokorvauksiin	0,00		
STM:n osuudesta yrittäjien koulutusajan päivärahoihin	1 378,15	155 621,76	
STM:n osuudesta yrittäjien koul.ajan ylläpitokorvauksiin	40,00		
STM:n osuudesta hallintokuluihin	287 831,14	115 324,87	
	33 674 244,53	5 770 151,84	483,59
Tilitysvelka työttömyysvakuutusrahastolle			
TVR:n osuudesta lisäpäivien päivärahoihin	5 192 049,98	3 983 187,14	
TVR:n osuudesta lomautusajan päivärahoihin	13 973 947,81	3 983 370,52	
TVR:n osuudesta muihin ansiopäivärahoihin	12 146 934,52	3 701 175,39	
TVR:n os. vuorottelukorvauksiin	506 633,47	663 261,41	
TVR:n osuudesta koulutusajan lisäpäivien päivärahoihin	0,00		
TVR:n osuudesta lom.ajan koulutuspäivärahoihin	0,00		
TVR:n os:sta koulutusajan muihin ansiopäivärahoihin	169 009,69	1 281 215,85	
TVR:n osuudesta hallintokuluihin	432 269,29	95 743,15	
	32 420 844,76	13 707 953,46	136,51
Tilitysvelka palkansaajakassalle yrittäjien jälkisuojatuksista			
Osuus yrittäjien ansiopäivärahojen ansio-osista	73 059,51	60 105,06	
Osuus koulutusajan päivärahojen ansio-osista	7 105,08	5 504,94	
	80 164,59	65 610,00	



Työttömyyskassat 2010

30.9. 2011

Sivu 78 (104)

	2010	2009	Muutos %
	€	€	09-10
Ennakonpidätysvelka korvauksista			
Ennakonpidätysvelka ansiopäivärahoista	38 641 573,59	40 113 097,90	
Ennakonpidätysvelka vuorottelukorvauksista	1 108 494,71	946 268,53	
Ennakonpidätysvelka koulutusajan päivärahoista	1 791 752,96	5 611 067,85	
	41 541 821,26	46 670 434,28	-10,99
Korvausvastuu			
Korvausvastuu työttömyyspäivärahoista	7 903 266,00	8 357 665,47	
Korvausvastuu vuorottelukorvauksista	241 814,02	268 347,75	
Korvausvastuu koulutusajan päivärahoista	861 828,23	407 434,45	
	9 006 908,25	9 033 447,67	-0,29
Muut velat			
Lainat liitolta	0,00	0	
Muut lyhytaikaiset velat	425 380,14	631 635,24	
	425 380,14	631 635,24	-32,65
Siirtovelat			
Siirtovelat liitolle	2 993 837,98	2 459 862,69	
Muut siirtovelat	12 281 596,31	9 881 345,90	
	15 276 434,29	12 341 208,59	23,78
Vieras pääoma yhteensä	136 780 346,13	90 403 233,08	51,30
Vastattavaa yhteensä	402 610 244,32	358 576 607,93	12,28



Työttömyyskassat 2010

30.9. 2011

Sivu 79 (104)

Liitetaulukko 28: Työttömyyskassojen tilinpäätökset 2007-2010

	2007	2008	2009	2010	Muutos %
	Milj. €	Milj. €	Milj. €	Milj. €	09-10
Tuloslaskelma					
Kulut 2007-2010					
Ansiopäivärahat ja vuorottelukorvaukset	1 320,99	1 259,55	1 862,56	1 914,42	2,78
Koulutusajan päivärahat	193,77	185,30	226,93	329,26	45,09
Yrittäjäkassojen osuudet yrittäjien jälkisuojatuksista	0,05	0,05	0,07	0,04	-42,86
Korvausvastuun muutokset	-0,57	0,19	3,10	0,03	-99,03
Kulukirjaukset	0,01	0,01	0,02	0,01	-50,00
Hallintokulut	62,71	64,18	78,60	82,13	4,49
Sijoitus- ja rahoituskulut	1,42	13,12	2,56	1,53	-40,23
Poistot	1,44	1,41	1,54	1,66	7,79
Yhteensä	1 579,82	1 523,81	2 175,38	2 329,08	7,07
Tuotot 2007-2010					
Jäsenmaksut	132,91	130,66	131,05	166,61	27,13
STM:n osuudet (ml.hallintokulukorvaukset)	587,03	560,01	708,35	957,76	35,21
TVR:n osuudet (ml. hallintokulukorvaukset)	861,49	821,64	1289,72	1250,29	-3,06
Sijoitus- ja rahoitustuotot	14,24	14,51	15,62	13,32	-14,72
Jäsenmaksun tasaukset	5,00	4,00	3,00	3,00	0,00
Satunnaiset tuotot	0,31	0,29	0,08	3,76	4600,00
Yhteensä	1 600,98	1 531,11	2 147,82	2 394,74	11,50
Tulos 2007-2010					
Tilikauden tulos ennen tilinpäätössiirtoja	21,27	7,32	-27,46	-2,34	91,48
Tilinpäätössiirrot	0,33	0,00	0,00	0,00	
Tilikauden tulos	21,31	7,32	-27,46	-2,34	91,48
Ylijäämät yhteensä	22,42	13,39	7,54	14,78	96,02
(lkm/kassoja)	(30)	(26)	(17)	(13)	-23,53
Alijäämät yhteensä	1,12	6,06	35,00	17,12	-51,09
(lkm/kassoja)	(6)	(10)	(19)	(21)	10,53



Työttömyyskassat 2010

30.9. 2011

Sivu 80 (104)

	2007	2008	2009	2010	Muutos
	Milj. €	Milj. €	Milj. €	Milj. €	09–10
Tase 2007–2010					
Varat 2007–2010					
Käyttöomaisuus (ml. kiint. ja as. osakk.)	12,97	12,95	13,59	14,35	5,59
Rahoitusomaisuusarvopaperit ja muut sijoitukset (myös lyhytaikais. arvopap.)	196,94	195,40	176,96	193,30	9,23
Saatavat valtiolta ja TVR:lta	10,73	13,40	52,35	80,44	53,66
Vakuutusmaksusaamiset	24,06	19,04	16,89	20,58	21,85
Muut saatavat	12,20	15,29	13,27	13,35	0,60
Rahat ja pankkisaamiset	104,90	125,04	85,51	80,59	-5,75
Yhteensä	361,80	381,12	358,57	402,61	12,28
Velat 2007 - 2010					
Lyhytaikaiset velat:					
Korvausvastuut	5,78	5,97	9,03	9,01	-0,22
Ennakonpidätysvelat	23,48	26,12	46,67	41,54	-10,99
Tilitysvelat valtiolle ja TVR:lle	31,56	39,99	19,48	66,10	239,32
Tilitysvelka palkansaajakassoille yrittäjien jälkisuojatuksista	0,05	0,05	0,06	0,08	33,33
Saadut ennakot	2,36	2,09	2,18	3,46	58,72
Lainat rahoituslaitoksilta	0,00	0,00	0,00	0,89	
Siirtovelat liitoille	2,16	2,93	2,46	2,99	21,54
Ostovelat ja muut siirtovelat	7,91	8,04	9,88	12,28	24,29
Lainat liitoilta	0,00	0,00	0,00	0,00	
Muut lyhytaikaiset velat	0,20	0,30	0,63	0,43	-31,75
Varaukset	0,13	0,14	0,14	0,13	-7,14
Oma pääoma	288,17	295,49	268,04	265,70	-0,87
Yhteensä	361,80	381,12	358,57	402,61	12,28



Työttömyyskassat 2010

30.9. 2011

Sivu 81 (104)

Liitetaulukko 29: TULOSLASKELMA 2010

	Vakuustoitominnan tuotot			
	Vakuutus- maksutuotot	STM:n osuus hallintokuluihin	TVR:n osuus hallintokuluihin	Muut vakuutus- toimin. tuotot
	€	€	€	€
Yhteensä	166 606 784	8 602 251	10 838 459	12 206
Ammatinharjoittajien ja yrittäjien	2 613 087	20 977	20 977	0
Auto- ja Kuljetusalan Työntekijäin	4 198 732	193 151	240 789	600
Erityisalojen Toimihenkilöiden	2 681 629	136 882	173 090	5 948
Erityiskoulutettujen	3 713 485	158 509	193 825	0
IAET-kassa	14 407 920	599 415	699 823	2 300
Ilmailu- ja Rautatiekuljetusalan	906 291	35 651	47 599	0
Journalistien ja esittävien taiteilijoiden	1 090 190	49 031	66 561	0
Julkis- ja yksityisalojen toimihenkilöiden	3 172 612	139 264	181 838	0
Julkisten alojen teknisten	1 105 692	49 109	58 197	0
Julkisten ja hyvinvointialojen	10 902 325	597 684	811 152	0
Lakimiesten	422 027	14 421	15 779	0
Lääkärien	302 794	9 537	10 129	0
Maa- meri- ja metsäalojen	1 142 788	53 393	63 441	0
Metallityöväen	17 807 385	1 193 882	1 510 230	944
Myynnin ja markkinoinnin ammattilaisten	1 608 117	107 107	129 031	0
Opettajien	5 865 038	245 843	318 799	69
Palvelualojen	12 416 349	630 091	906 221	0
Paperityöväen	3 121 323	259 465	299 675	0
Posti- ja logistiikka-alan	1 198 214	46 378	58 860	199
Puu- ja erityisalojen	4 940 300	316 615	392 453	86
Rahoitus- ja Erityisalojen	937 270	53 023	64 639	240
Rakennusalan	8 446 847	586 269	684 843	0
Suomen Elintarviketyöläisten	2 431 466	133 184	166 448	0
Suomen Merimies-Unionin	631 095	28 667	37 117	881
Suomen Yrittäjien	4 746 618	24 293	24 293	0
Super työttömyyskassa	3 790 552	121 364	178 186	0
Sähköalojen	2 335 155	139 944	160 400	0
Teollisuusalojen	4 840 369	368 718	461 222	940
Terveystieteiden	3 401 843	127 910	170 886	0
Toimihenkilöiden	7 599 386	517 878	623 630	0
Työttömyyskassa Nomit	1 334 645	64 709	77 743	0
Vakuutusväen	698 157	15 567	17 925	0
Valtion Virkamiesten	1 663 562	70 186	79 982	0
Yleinen työttömyyskassa YTK	30 133 521	1 494 132	1 892 674	0



Työttömyyskassat 2010

30.9. 2011

Sivu 82 (104)

Maksetut korvaukset					
	Ansio- päivärahat	Vuorottelu- korvaukset	Ansiopäivä- rahat työ- listymistä edistävien palvelujen ajalta	Yrittäjäkassan osuus	Maksetut etuudet yhteensä
	€	€	€	€	€
Yhteensä	-1 897 250 449	-85 363 794	-329 363 218	-37 318	-2 312 014 779
Ammatinharjoittajien ja yrittäjien	-4 718 151	0	-466 358	-36 915	-5 221 424
Auto- ja Kuljetusalan Työntekijäin	-44 589 264	-604 820	-7 304 525	0	-52 498 608
Erityisalojen Toimihenkilöiden	-28 881 299	-1 275 402	-6 572 518	0	-36 729 219
Erityiskoulutettujen	-31 260 383	-4 100 812	-5 020 700	0	-40 381 895
IAET-kassa	-130 485 629	-3 338 008	-23 619 698	0	-157 443 335
Ilmailu- ja Rautatiekuljetusalan	-6 756 651	-1 240 049	-863 989	0	-8 860 689
Journalistien ja esittävien taiteilijoiden	-10 558 122	-1 477 995	-969 644	0	-13 005 761
Julkis- ja yksityisalojen toimihenkilöiden	-26 275 723	-4 982 361	-4 577 416	0	-35 835 500
Julkisten alojen teknisten	-7 690 153	-2 372 192	-1 296 061	0	-11 358 406
Julkisten ja hyvinvointialojen	-127 787 133	-12 167 038	-18 085 429	0	-158 039 600
Lakimiesten	-2 544 839	-719 418	-43 244	0	-3 307 501
Lääkärien	-511 106	-684 904	-49 693	0	-1 245 702
Maa- meri- ja metsäalojen	-11 861 641	-898 069	-1 404 334	0	-14 164 045
Metallityöväen	-273 865 109	-1 864 751	-55 566 225	-403	-331 296 487
Myynnin ja markkinoinnin ammattilaisten	-25 166 518	-276 416	-3 570 009	0	-29 012 943
Opettajien	-43 992 385	-12 610 216	-5 626 942	0	-62 229 543
Palvelualojen	-137 203 047	-2 729 983	-28 874 485	0	-168 807 515
Paperityöväen	-58 750 174	-1 743 564	-11 998 714	0	-72 492 452
Posti- ja logistiikka-alan	-9 067 326	-952 672	-1 692 922	0	-11 712 920
Puu- ja erityisalojen	-74 903 335	-304 077	-12 844 857	0	-88 052 269
Rahoitus- ja Erityisalojen	-10 286 955	-1 758 242	-1 207 641	0	-13 252 838
Rakennusalan	-148 559 499	-278 869	-14 350 051		-163 188 419
Suomen Elintarviketyöläisten	-28 534 732	-1 353 055	-6 257 989	0	-36 145 776
Suomen Merimies-Unionin	-6 386 916	-392 380	-818 237	0	-7 597 534
Suomen Yrittäjien	-5 150 543		-640 721	0	-5 791 265
Super työttömyyskassa	-22 423 156	-4 455 741	-3 585 846	0	-30 464 743
Sähköalojen	-33 683 246	-458 648	-4 333 636	0	-38 475 531
Teollisuusalojen	-82 337 955	-1 051 625	-18 641 103	0	-102 030 683
Terveystieteiden	-17 377 872	-8 548 843	-3 135 086	0	-29 061 801
Toimihenkilöiden	-115 122 763	-2 253 573	-23 998 174	0	-141 374 510
Työttömyyskassa Nomit	-15 242 606	-572 655	-1 618 641	0	-17 433 902
Vakuutusväen	-3 016 766	-426 35	-367 565	0	-3 810 688
Valtion Virkamiesten	-11 736 888	-3 635 842	-1 824 378	0	-17 197 107
Yleinen työttömyyskassa YTK	-340 522 563	-5 835 217	-58 136 387	0	-404 494 168



Työttömyyskassat 2010

30.9. 2011

Sivu 83 (104)

Muiden osuudet maksetuista korvauksista						
	STM:n osuus	TVR:n osuus	Yr.kassan osuus yri:en jälkisuojatuksista	Korvausvastuun muutokset yhteensä	Tape saamisten kulukirj. yhteensä	Omallalla vastuulla olevat korvauskulut yhteensä
	€	€	€	€	€	€
Yhteensä	949 162 018	1 239 450 680	44 671	26 539	-7 667	-123 338 538
Ammatinharjoittajien ja yrittäjien	2 771 750	617 787	0	-72 592	0	-1 904 479
Auto- ja Kuljetusalan Työntekijäin	20 964 239	28 801 152	347	22 860	-26	-2 710 036
Erityisalojen Toimihenkilöiden	14 866 036	19 971 948	4 279	-8 893	5	-1 895 843
Erityiskoulutettujen	15 471 678	22 810 803	0	-39 617	0	-2 139 031
IAET-kassa	50 365 365	99 086 659	4 862	247 210	-128	-7 739 367
Ilmailu- ja Rautatiekuljetusalan	3 313 153	5 084 284	0	7 460	0	-455 792
Journalistien ja esittävien taiteilijoiden	4 723 757	7 597 544	0	-3 979	0	-688 439
Julkis- ja yksityisalojen toimihenkilöiden	17 587 783	16 358 518	0	-3 185	0	-1 892 383
Julkisten alojen teknisten	4 623 750	6 136 481	0	-4 200	1	-602 374
Julkisten ja hyvinvointialojen	81 149 199	68 537 228	558	-60 639	-116	-8 413 370
Lakimiesten	959 632	2 171 537	0	-194	0	-176 526
Lääkärien	332 828	846 848	0	-1 932	0	-67 959
Maa- meri- ja metsäalojen	5 041 474	8 383 640	0	45	0	-738 885
Metallityöväen	133 551 293	180 703 837	2 087	68 621	7	-16 970 641
Myynnin ja markkinoinnin ammattilaisten	9 132 666	18 391 520	2 970	3 098	-1	-1 482 688
Opettajien	23 468 597	35 481 360	1 218	-35 260	-1 385	-3 315 013
Palvelualojen	85 673 686	74 356 157	11 220	-13 514	-535	-8 780 501
Paperityöväen	21 897 596	46 916 517	0	18 680	0	-3 659 659
Posti- ja logistiikka-alan	5 378 481	5 724 153	571	-10 271	1	-619 985
Puu- ja erityisalojen	38 993 851	44 491 124	0	130 892	1 315	-4 435 087
Rahoitus- ja Erityisalojen	5 590 076	6 958 192	0	3 744	-1 504	-702 331
Rakennusalan	64 482 710	90 083 088	0	-41 177	0	-8 663 798
Suomen Elintarviketyöläisten	14 964 207	19 308 352	3 401	-3 472	-3	-1 873 291
Suomen Merimies-Unionin	2 965 368	4 228 191	0	6 114	-2 603	-400 464
Suomen Yrittäjäin	3 103 230	467 658	-43 250	-41 929	0	-2 305 556
Super työttömyyskassa	14 002 031	14 852 055	497	-10 707	21	-1 620 846
Sähköalojen	14 017 971	22 457 627	0	14 994	0	-1 984 939
Teollisuusalojen	43 269 770	53 528 455	95	30 460	-100	-5 202 003
Terveystieteiden	12 389 035	15 133 589	2 148	-22 661	8	-1 559 682
Toimihenkilöiden	53 193 660	80 978 668	2 849	-64 943	-175	-7 264 451
Työttömyyskassa Nomit	6 475 116	10 058 508	8 911	438	0	-890 930
Vakuutusväen	1 447 958	2 160 716	0	-1 924	0	-203 937
Valtion Virkamiesten	7 775 325	8 511 205	0	-8 888	-2 435	-921 900
Yleinen työttömyyskassa YTK	165 218 745	218 255 277	41 909	-78 098	-16	-21 056 350



Työttömyyskassat 2010

30.9. 2011

Sivu 84 (104)

	Hallintokulut					Vakuutus- toiminnan tuotto-/ kulujäämä €
	Henkilöstö- kulut	Poistot	Tarkastus- maksukulut	Jäsen- maksukulut	Muut hal- lintokulut	
	€	€	€	€	€	
Yhteensä	-44 320 315	-1 663 621	-992 562	-819 759	-35 990 027	-21 065 122
Ammatinharjoittajien ja yrittäjien	-453 503	-23 195	-21 030	-6 119	-858 207	-611 492
Auto- ja Kuljetusalan Työntekijäin	-1 419 614	-67 418	-25 604	-16 029	-1 369 111	-974 539
Erityisalojen Toimihenkilöiden	-870 640	-23 167	-19 775	-14 232	-576 034	-402 142
Erityiskoulutettujen	-815 084	-71 800	-22 379	-22 615	-870 082	124 828
IAET-kassa	-3 973 055	-154 469	-59 616	-76 064	-3 175 418	531 469
Ilmailu- ja Rautatiekuljetusalan	-318 350	-6 947	-11 196	-9 478	-232 750	-44 971
Journalistien ja esittävien taiteilijoiden	-466 846	-20 174	-12 495	-7 345	-259 685	-249 201
Julkis- ja yksityisalojen toimihenkilöiden	-835 924	-27 093	-25 196	-22 592	-829 322	-138 796
Julkisten alojen teknisten	-431 667	-8 211	-12 464	-15 975	-274 187	-131 878
Julkisten ja hyvinvointialojen	-3 051 958	-176 336	-71 891	-67 034	-2 532 453	-2 001 883
Lakimiesten	-128 361	-5 094	-8 000	-6 328	-122 905	5 014
Lääkärien	-146 677	-1 424	-7 316	-9 742	-113 881	-24 539
Maa- meri- ja metsäalojen	-364 002	-16 741	-11 907	-7 792	-348 149	-227 854
Metallityöväen	-4 993 559	-111 216	-60 549	-53 088	-4 348 170	-6 024 783
Myynnin ja markkinoinnin ammattilaisten	-499 137	-35 199	-14 848	-10 429	-359 849	-557 896
Opettajien	-1 508 497	-66 860	-41 539	-42 899	-1 156 449	298 492
Palvelualojen	-3 794 788	-80 786	-78 352	-58 872	-3 059 505	-1 900 141
Paperityöväen	-600 074	0	-23 907	-11 097	-403 325	-1 017 600
Posti- ja logistiikka-alan	-529 740	-23 561	-12 980	-9 867	-307 031	-199 515
Puu- ja erityisalojen	-2 233 399	-72 499	-23 743	-14 793	-1 230 986	-2 361 052
Rahoitus- ja Erityisalojen	-385 029	-15 336	-11 607	-12 337	-407 927	-479 393
Rakennusalan	-2 200 025	0	-44 989	-24 053	-2 321 867	-3 536 774
Suomen Elintarviketyöläisten	-704 995	-8 182	-20 589	-11 987	-913 829	-801 774
Suomen Merimies-Unionin	-317 668	-5 280	-8 907	-5 238	-311 552	-351 348
Suomen Yrittäjäin	-452 695	-43 469	-30 596	-7 993	-876 591	1 078 305
Super työttömyyskassa	-1 060 815	-45 834	-28 393	-25 201	-793 866	515 147
Sähköalojen	-469 382	-27 849	-15 832	-9 925	-570 369	-442 796
Teollisuusalojen	-1 497 853	-62 572	-28 745	-19 280	-1 152 491	-2 291 695
Terveystieteiden	-1 241 077	-56 411	-25 626	-39 585	-765 603	12 656
Toimihenkilöiden	-3 050 936	-51 946	-45 094	-36 564	-1 392 251	-3 100 348
Työttömyyskassa Nomit	-416 015	-12 495	-12 519	-7 603	-357 409	-219 873
Vakuutusväen	-268 796	-16 468	-9 132	-5 511	-163 097	64 708
Valtion Virkamiesten	-682 052	-45 886	-15 476	-16 988	-450 898	-319 471
Yleinen työttömyyskassa YTK	-4 138 100	-279 706	-130 269	-115 103	-3 084 781	4 716 017



Työttömyyskassat 2010

30.9. 2011

Sivu 85 (104)

Sijoitus- rahoitustoiminta					
	Tuotot osak- keista ja osuuk- sista €	Korkotuotot pysyvien vast. sijoituksista €	Muut korko- tuotot €	Vuokratuotot €	Muut sijoitus- ja rahoitustuotot €
Yhteensä	778 789	2 754 095	1 245 404	185 850	7 040 728
Ammatinharjoittajien ja yrittäjien	99 679	112 004	4 135	14 186	69 261
Auto- ja Kuljetusalan Työntekijäin	0	0	22 218	0	0
Erityisalojen Toimihenkilöiden			91 034		
Erityiskoulutettujen	2 338	53 676	17 145	0	0
IAET-kassa	583	175 695	10 954	0	1 243 033
Ilmailu- ja Rautatiekuljetusalan	0	0	10 586	0	0
Journalistien ja esittävien taiteilijoiden	0	0	14 985	0	0
Julkis- ja yksityisalojen toimihenkilöiden	285	53 863	14 734	0	111 657
Julkisten alojen teknisten	0	41 569	44 958	0	0
Julkisten ja hyvinvointialojen	213	84 870	110 179	0	2 346 005
Lakimiesten	75	0	8 696	0	0
Lääkärien	0	0	5 912	0	7 889
Maa- meri- ja metsäalojen	213	8 223	20 897		
Metallityöväen		115 591	97 184		
Myynnin ja markkinoinnin ammattilaisten	0	24 290	8 870	0	0
Opettajien	0	6 600	94 000	0	12 734
Palvelualojen	1 720	484 884	34 666	3 550	139 048
Paperityöväen	0	303 609	38 188	4 092	0
Posti- ja logistiikka-alan	213	10 453	10 496	0	1 668
Puu- ja erityisalojen	181 374	202 159	21 893		
Rahoitus- ja Erityisalojen	525	183 370	77 256	0	0
Rakennusalan	198 207	176 104	69 841	119 670	0
Suomen Elintarviketyöläisten	182 459	43 813	15 942	0	28 371
Suomen Merimies-Unionin	486	0	4 436	0	4 237
Suomen Yrittäjäin	10 067	70 097	17 287	0	326 305
Super työttömyyskassa	0	25 342	8 605	0	5 548
Sähköalojen	27 683	14 589	5 464	0	193 875
Teollisuusalojen	537	0	16 852	0	647 762
Terveystieteiden	1 570	175 021	5 776	0	122 832
Toimihenkilöiden	0	183 638	27 542	44 352	26 179
Työttömyyskassa Nomit			10 406		
Vakuutusväen	0	0	1 275	0	41 333
Valtion Virkamiesten	11 917	13 215	27 173	0	0
Yleinen työttömyyskassa YTK	58 645	191 421	275 821		1 712 989



Työttömyyskassat 2010

30.9. 2011

Sivu 86 (104)

Sijoitus- ja rahoitustoiminnan arvonalennus- ja kulukirjaukset

	Arvonalen- tumisten palautukset	Arvonalen- tumiset pys.vast. si- joituksista	Arvonalen- tumiset rahoitus- arvopap.	Korkokulut	Muut sijoitus- ja rahoitus- kulut	Sijoitus- ja rah. toiminta yhteensä	Tuotto-/ kulujäämä
	€	€	€	€	€	€	€
Yhteensä	1 310 708	-522 244	-9 131	-18 941	-980 263	11 784 994	-9 280 128
Ammattinharjoittajien ja yrittäjien	347 664	-123 349	0	0	-21 029	502 551	-108 941
Auto- ja Kuljetusalan Työntekijäin	0	0	0	-4 361	0	17 857	-956 682
Erytysalojen Toimihenkilöiden		-4 935			-15	86 084	-316 058
Erytiskoulutettujen	0	0	0	0	0	73 159	197 987
IAET-kassa	27 150	0	0	-3 306	0	1 454 108	1 985 577
Ilmailu- ja Rautatiekuljetusalan	0	0	0	0	0	10 586	-34 386
Journalistien ja esittävien taiteilijoiden	0	0	0	-4	0	14 981	-234 220
Julkis- ja yksityisalojen toimihenkilöiden	1 724	-14 044	0	-4	-13 871	154 344	15 548
Julkisten alojen teknisten	0	0	0	0	-6 033	80 494	-51 384
Julkisten ja hyvinvointialojen	237 185	-4 600	0	5 288	-157 981	2 621 159	619 276
Lakimiesten	0	0	0	0	-109	8 662	13 676
Lääkärien	28 828	-30 470	0	0	-32 051	-19 892	-44 431
Maa- meri- ja metsäalojen				-9	-43	29 281	-198 573
Metallityöväen				-965		211 809	-5 812 974
Myynnin ja markkinoinnin ammattilaisten	5 530	-7 582	0	-3	0	31 106	-526 790
Opettajien	4 405	0	0	0	0	117 739	416 231
Palvelualojen	102 122	-97 701			-57 413	610 877	-1 289 264
Paperityöväen	0	-41 572	0	0	-791	303 526	-714 074
Posti- ja logistiikka-alan	0	-10 453	-1 813	0	0	10 565	-188 949
Puu- ja erityisalojen	109 386			-79	-138 135	376 597	-1 984 455
Rahoitus- ja Erytysalojen	-19 545	0	0	0	-1 080	240 526	-238 867
Rakennusalan	0	-17	0	-15	-1 801	561 989	-2 974 785
Suomen Elintarviketyöläisten	30 003	-13 645	0	-9	-1 040	285 895	-515 880
Suomen Merimies-Unionin	0	0	0	0	0	9 158	-342 190
Suomen Yrittäjäin	107 613	-33	-7 319	-2	-38 410	485 606	1 563 910
Super työttömyyskassa	51 125	-4 429	0	0	-1 331	84 860	600 007
Sähköalojen	13 362	-214	0	0	-23 545	231 213	-211 583
Teollisuusalojen	4 328	0	0	-16	-89 077	580 385	-1 711 310
Terveystieteiden	12 474	-101 100	0	0	-44 785	171 787	184 443
Toimihenkilöiden	170 153	0	0	-15 455	-3 779	432 630	-2 667 718
Työttömyyskassa Nomit					-168	10 238	-209 635
Vakuutusväen	9 956	-10	0	0	-3 674	48 880	113 588
Valtion Virkamiesten	14 897	-8 598	0	0	-18	58 587	-260 884
Yleinen työttömyyskassa YTK	52 348	-59 492			-344 085	1 887 646	6 603 663



Työttömyyskassat 2010

30.9. 2011

Sivu 87 (104)

	Satunnaiset erät					TILIKAUDEN YLI-/ALI- JÄÄMÄ €
	Tkassojen tukisäätiön avustus €	Jäsen- maksun tasaus €	Muut satunnaiset tuotot €	Tilikauden tulos €	Tilin- päätos- siirrot €	
Yhteensä	183 200	3 000 000	3 756 917	-2 340 010	0	-2 340 010
Ammatinharjoittajien ja yrittäjien	0	0	0	-108 941	0	-108 941
Auto- ja Kuljetusalan Työntekijäin	0,00	0	3 300 000	2 343 318	0	2 343 318
Erityisalojen Toimihenkilöiden	15 000,00			-301 058	0	-301 058
Erityiskoulutettujen	0,00	0	0	197 987	0	197 987
IAET-kassa	3 200,00	0	0	1 988 777	0	1 988 777
Ilmailu- ja Rautatiekuljetusalan	0,00	0	0	-34 386	0	-34 386
Journalistien ja esittävien taiteilijoiden	0,00	0	0	-234 220	0	-234 220
Julkis- ja yksityisalojen toimihenkilöiden	0,00	0	0	15 548	0	15 548
Julkisten alojen teknisten	0,00	0	0	-51 384	0	-51 384
Julkisten ja hyvinvointialojen				619 276	0	619 276
Lakimiesten	0,00	0	0	13 676	0	13 676
Lääkärien	0,00	0	0	-44 431	0	-44 431
Maa- meri- ja metsäalojen				-198 573	0	-198 573
Metallityöväen	50 000,00	924 111		-4 838 863	0	-4 838 863
Myyntin ja markkinoinnin ammattilaisten	0,00	0	0	-526 790	0	-526 790
Opettajien	0,00	0	0	416 231	0	416 231
Palvelualojen				-1 289 264	0	-1 289 264
Paperityöväen	0,00	129 161	0	-584 913	0	-584 913
Posti- ja logistiikka-alan	0,00	0	0	-188 949	0	-188 949
Puu- ja erityisalojen	50 000,00	675 103		-1 259 352	0	-1 259 352
Rahoitus- ja Erityisalojen	0,00	0	0	-238 867	0	-238 867
Rakennusalan	50 000,00	871 906		-2 052 878	0	-2 052 878
Suomen Elintarviketyöläisten	0,00	18 240	0	-497 640	0	-497 640
Suomen Merimies-Unionin	0,00	0	456 917	114 727	0	114 727
Suomen Yrittäjäin	0,00	0	0	1 563 910	0	1 563 910
Super työttömyyskassa	0,00	0	0	600 007	0	600 007
Sähköalojen	0,00	0	0	-211 583	0	-211 583
Teollisuusalojen	0,00	381 479	0	-1 329 831	0	-1 329 831
Terveystieteiden	0,00	0	0	184 443	0	184 443
Toimihenkilöiden	0,00	0	0	-2 667 718	0	-2 667 718
Työttömyyskassa Nomit	15 000,00			-194 635	0	-194 635
Vakuutusväen	0,00	0	0	113 588	0	113 588
Valtion Virkamiesten	0,00	0	0	-260 884	0	-260 884
Yleinen työttömyyskassa YTK				6 603 663	0	6 603 663



Työttömyyskassat 2010

30.9. 2011

Sivu 88 (104)

Liitetaulukko 29: TASE, VASTAAVAA

	Pysyvät vastaavat			Pysyvät vastaavat yhteensä
	Aineettomat hyödykkeet	Aineelliset hyödykkeet	Sijoitukset	
	€	€	€	
Yhteensä	1 989 755	1 852 891	171 875 823	175 718 468
Ammatinharjoittajien ja yrittäjien	1 106	66 272	9 573 819	9 641 197
Auto- ja Kuljetusalan Työntekijäin	165 980	65 444	0	231 423
Erityisalojen Toimihenkilöiden	32 263	7 834	2 195 120	2 235 217
Erityiskoulutettujen	125 922	47 053	2 459 935	2 632 911
IAET-kassa	84 370	200 502	9 621 836	9 906 708
Ilmailu- ja Rautatiekuljetusalan	0	60 025	0	60 025
Journalistien ja esittävien taiteilijoiden	1 013	8 544	0	9 557
Julkis- ja yksityisalojen toimihenkilöiden	16 053	22 554	5 538 773	5 577 380
Julkisten alojen teknisten	57 028	24 632	1 629 369	1 711 029
Julkisten ja hyvinvointialojen	124 952	86 132	34 261 971	34 473 055
Lakimiesten	14 922	2 219	200 382	217 524
Lääkärien	38 981	3 466	571 075	613 523
Maa- meri- ja metsäalojen	48 149	8 408	554	57 111
Metallityöväen	0	311 693	1 000 000	1 311 693
Myynnin ja markkinoinnin ammattilaisten	12 905	11 173	1 300 649	1 324 727
Opettajien	126 051	44 775	806 468	977 294
Palvelualojen	35 409	142 703	14 051 004	14 229 116
Paperityöväen	59 453	0	3 181 267	3 240 720
Posti- ja logistiikka-alan	49 986	13 158	948 206	1 011 349
Puu- ja erityisalojen	38 428	92 906	4 814 723	4 946 057
Rahoitus- ja Erityisalojen	9 221	13 207	5 379 770	5 402 199
Rakennusalan	0	0	9 563 098	9 563 098
Suomen Elintarviketyöläisten	71 911	11 760	4 541 194	4 624 865
Suomen Merimies-Unionin	7 157	5 106	0	12 263
Suomen Yrittäjien	40 476	38 775	2 357 380	2 436 632
Super työttömyyskassa	76 652	80 553	2 190 358	2 347 564
Sähköalojen	42 401	25 324	3 534 158	3 601 883
Teollisuusalojen	35 910	78 217	8 669 855	8 783 982
Terveystieteiden	78 119	47 442	6 282 900	6 408 460
Toimihenkilöiden	99 673	55 906	10 774 936	10 930 516
Työttömyyskassa Nimit	64 094	7 015	0	71 109
Vakuutusväen	17 928	18 997	743 474	780 399
Valtion Virkamiesten	147 780	22 756	3 667 451	3 837 987
Yleinen työttömyyskassa YTK	265 461	228 338	22 016 097	22 509 896



Työttömyyskassat 2010

30.9. 2011

Sivu 89 (104)

	Vaihtuvat vastaavat					
	Pitkäaikaiset saamiset		Lyhytaikaiset saamiset			
	Muut saamiset	Laina-saamiset	STM	TVR	Yrittäjä-kassat	Vakuutusmak-susaamiset
	€	€	€	€	€	€
Yhteensä	21 787	0	39 921 048	40 516 625	87 867	20 579 774
Ammatinharjoittajien ja yrittäjien	0	0	62 217	102 150	0	11 146
Auto- ja Kuljetusalan Työntekijäin	0	0	170 241	298 605	360	1 854 726
Erytisalojen Toimihenkilöiden	0	0	24 277	81 042	4 279	3 083
Erytiskoulutettujen	0	0	430 571	541 698	0	54 533
IAET-kassa	18 960	0	2 353 199	2 822 044	4 862	746 374
Ilmailu- ja Rautatiekuljetusalan	0	0	146 355	43 882	0	237 433
Journalistien ja esittävien taiteilijoiden	0	0	336 026	447 643	0	46 156
Julkis- ja yksityisalojen toimihenkilöiden	0	0	195 609	348 299	0	755 124
Julkisten alojen teknisten	0	0	162 039	111 292	0	0
Julkisten ja hyvinvointialojen	0	0	862 823	1 043 374	558	32 458
Lakimiesten	0	0	94 556	285 085	0	29 583
Lääkärien	0	0	48 019	157 334	0	327
Maa- meri- ja metsäalojen	0	0	272 934	493 843	0	254 322
Metallityöväen	0	0	13 664 391	16 300 826	2 087	2 881 683
Myyntin ja markkinoinnin ammattilaisten	0	0	1 012 279	1 673 668	2 970	294 814
Opettajien	0	0	380 795	509 720	1 218	0
Palvelualojen	0	0	951 975	904 659	11 220	4 783 852
Paperityöväen	0	0	1 148 672	1 048 182	0	788 830
Posti- ja logistiikka-alan	0	0	212 034	388 808	571	375 646
Puu- ja erityisalojen	0	0	284 297	402 939	0	1 409 384
Rahoitus- ja Erytisalojen	0	0	148 212	456 809	0	88 057
Rakennusalan	0	0	1 902 162	4 336 161	0	1 548 727
Suomen Elintarviketyöläisten	0	0	761 997	303 006	3 401	721 491
Suomen Merimies-Unionin	2 827	0	65 334	100 574	0	151 083
Suomen Yrittäjien	0	0	253 568	18 633	0	79 212
Super työttömyyskassa	0	0	375 049	863 483	497	380 594
Sähköalojen	0	0	200 795	374 137	0	768 116
Teollisuusalojen	0	0	373 305	622 045	0	1 355 818
Terveystieteiden	0	0	543 575	799 585	2 177	273 869
Toimihenkilöiden	0	0	3 064 180	1 141 196	2 849	4 188
Työttömyyskassa Nomit	0	0	288 396	296 752	8 911	2 552
Vakuutusväen	0	0	17 325	40 572	0	134 997
Valtion Virkamiesten	0	0	89 659	81 585	0	366 818
Yleinen työttömyyskassa YTK	0	0	9 024 182	3 076 995	41 909	144 781



Työttömyyskassat 2010

30.9. 2011

Sivu 90 (104)

Vaihtuvat vastaavat						
Lyhytaikaiset saamiset						
	Muut saamiset	Siirto saamiset	Rahoitus-arvopaperit	Rahat ja pankki-saamiset	Vaihtuvat vastaavat yhteensä	VASTAAVAA YHTEENSÄ
	€	€	€	€	€	€
Yhteensä	10 581 948	2 660 550	31 932 328	80 589 219	226 891 776	402 610 244
Ammatinharjoittajien ja yrittäjien	0	15 487	0	734 915	925 915	10 567 112
Auto- ja Kuljetusalan Työntekijäin	308 434	423 400	0	3 954 868	7 010 633	7 242 056
Erytisalojen Toimihenkilöiden	227 981	60 815	0	1 817 679	2 219 156	4 454 373
Erytiskoulutettujen	184 690	0	0	5 560 803	6 772 295	9 405 206
IAET-kassa	473 158	163 211	0	5 777 609	12 359 417	22 266 125
Ilmailu- ja Rautatiekuljetusalan	17 529	3 894	1 002 309	764 359	2 215 762	2 275 787
Journalistien ja esittävien taiteilijoiden	47 576	36 867	0	1 107 497	2 021 766	2 031 323
Julkis- ja yksityisalojen toimihenkilöiden	100 631	11 740	0	1 450 178	2 861 581	8 438 961
Julkisten alojen teknisten	18 716	15 410	1 907 249	204 606	2 419 312	4 130 341
Julkisten ja hyvinvointialojen	726 487	179 553	0	10 460 298	13 305 551	47 778 606
Lakimiesten	8 654	6 498	0	669 942	1 094 317	1 311 841
Lääkärien	4 368	119	0	148 286	358 453	971 976
Maa- meri- ja metsäalojen	37 322	2 914	1 533 322	598 311	3 192 967	3 250 078
Metallityöväen	1 878 657	53 289	0	4 972 225	39 753 160	41 064 853
Myyntin ja markkinoinnin ammattilaisten	259 067	68 293	0	1 687 224	4 998 315	6 323 041
Opettajien	396 033	40 950	3 000 000	5 314 540	9 643 256	10 620 550
Palvelualojen	1 068 977	98 130	0	4 355 256	12 174 069	26 403 185
Paperityöväen	12 866	119 041	0	1 861 742	4 979 333	8 220 053
Posti- ja logistiikka-alan	120 826	24 028	150 000	1 007 352	2 279 263	3 290 612
Puu- ja erityisalojen	207 584	17 058	0	91 721	2 412 981	7 359 038
Rahoitus- ja Erytisalojen	16 892	8 251	1 200 000	992 026	2 910 248	8 312 447
Rakennusalan	1 007 699	-156 925	0	6 994 800	15 633 253	25 196 351
Suomen Elintarviketyöläisten	85 973	5 597	0	231 303	2 112 767	6 737 632
Suomen Merimies-Unionin	75 949	258 785	0	740 422	1 394 974	1 407 237
Suomen Yrittäjien	18 763	9 753	7 889 448	1 132 814	9 402 192	11 838 824
Super työttömyyskassa	215 001	74 189	250 000	2 090 754	4 249 565	6 597 129
Sähköalojen	137 734	39 253	0	94 311	1 614 346	5 216 229
Teollisuusalojen	280 916	219 176	0	3 206 223	6 057 483	14 841 465
Terveydenhuoltoalan	207 849	105 958	0	2 205 647	4 138 661	10 547 121
Toimihenkilöiden	373 880	45 516	0	261 338	4 893 148	15 823 664
Työttömyyskassa Nomit	17 174	7 073	0	1 536 969	2 157 827	2 228 935
Vakuutusväen	7 315	6 841	0	296 073	503 123	1 283 522
Valtion Virkamiesten	77 811	4 796	0	848 459	1 469 128	5 307 115
Yleinen työttömyyskassa YTK	1 959 436	691 591	15 000 000	7 418 667	37 357 561	59 867 457



Työttömyyskassat 2010

30.9. 2011

Sivu 91 (104)

Liitetaulukko 29: TASE, VASTATTAVAA

	Oma pääoma			
	Tasoius-rahasto	Tilikauden yli-/	Ylijäämäsiirron/	Eläkevaraukset
	1.1.	alijäämä	alijäämän kat-	
€	€	tamisen jälkeen	€	
Yhteensä	268 036 271	-2 340 011	265 696 260	133 638
Ammattinharjoittajien ja yrittäjien	10 033 965	-108 941	9 925 025	0
Auto- ja Kuljetusalan Työntekijäin	2 832 679	2 343 318	5 175 996	0
Erityisaloiden Toimihenkilöiden	2 664 664	-301 058	2 363 606	0
Erityiskoulutettujen	4 418 371	197 987	4 616 358	0
IAET-kassa	11 544 115	1 988 777	13 532 892	0
Ilmailu- ja Rautatiekuljetusalan	1 885 419	-34 386	1 851 033	0
Journalistien ja esittävien taiteilijoiden	1 328 591	-234 220	1 094 371	0
Julkis- ja yksityisaloiden toimihenkilöiden	6 024 456	15 548	6 040 004	0
Julkisten alojen teknisten	3 447 465	-51 384	3 396 081	0
Julkisten ja hyvinvointialojen	39 548 389	619 276	40 167 665	31 263
Lakimiesten	1 095 856	13 676	1 109 532	0
Lääkärien	894 227	-44 431	849 795	0
Maa- meri- ja metsäalojen	2 502 009	-198 573	2 303 437	0
Metallityöväen	19 992 515	-4 838 863	15 153 652	0
Myynnin ja markkinoinnin ammattilaisten	3 420 604	-526 790	2 893 814	0
Opettajien	8 565 643	416 231	8 981 874	0
Palvelualojen	20 796 286	-1 289 264	19 507 021	0
Paperityöväen	5 501 573	-584 913	4 916 660	0
Posti- ja logistiikka-alan	2 186 074	-188 949	1 997 125	0
Puu- ja erityisaloiden	4 113 365	-1 259 352	2 854 013	0
Rahoitus- ja Erityisaloiden	7 562 055	-238 867	7 323 188	0
Rakennusalan	16 140 839	-2 052 879	14 087 960	0
Suomen Elintarviketyöläisten	5 716 806	-497 640	5 219 167	0
Suomen Merimies-Unionin	867 717	114 727	982 443	0
Suomen Yrittäjien	9 452 392	1 563 910	11 016 303	0
Super työttömyyskassa	4 877 979	600 007	5 477 986	0
Sähköalojen	3 604 285	-211 583	3 392 702	53 299
Teollisuusalojen	11 641 023	-1 329 831	10 311 192	49 076
Terveystieteiden	9 445 626	184 443	9 630 069	0
Toimihenkilöiden	12 112 703	-2 667 718	9 444 985	0
Työttömyyskassa Nimit	1 529 658	-194 635	1 335 023	0
Vakuutusväen	909 715	113 588	1 023 303	0
Valtion Virkamiesten	4 596 056	-260 884	4 335 172	0
Yleinen työttömyyskassa YTK	26 783 153	6 603 663	33 386 816	0



Työttömyyskassat 2010

30.9. 2011

Sivu 92 (104)

Vieras pääoma, lyhytaikainen						
	Lainat	Saadut ennakot €	Tilitysvelka STM:lle €	Tilityselka TVR:lle €	Til.velka palk.s.kassalle yri:en jälkis. etuuksista €	Ennakon-pidätysvelka €
Yhteensä		3 464 166	33 674 245	32 420 845	80 165	41 541 821
Ammatinharjoittajien ja yrittäjien	4 320	0	156 604	0	36 915	89 162
Auto- ja Kuljetusalan Työntekijäin	0	0	193 886	280 079	0	918 647
Erityisalojen Toimihenkilöiden			614 041	467 732	0	637 098
Erityiskoulutettujen			1 256 325	2 212 649	0	761 078
IAET-kassa	0	0	1 100 180	2 751 303	0	3 116 228
Ilmailu- ja Rautatiekuljetusalan	0	0	45 751	62 261	0	158 113
Journalistien ja esittävien taiteilijoiden	0	0	195 018	286 415	0	226 379
Julkis- ja yksityisalojen toimihenkilöiden	0	0	625 693	655 058	0	598 875
Julkisten alojen teknisten	0	0	237 795	115 836	0	199 225
Julkisten ja hyvinvointialojen	0	0	1 784 964	1 213 671	0	2 768 326
Lakimiesten	0	0	32 116	64 993	0	56 403
Lääkärien	0	0	4 169	3 412	0	29 465
Maa- meri- ja metsäalojen			265 066	243 762	0	276 237
Metallityöväen		1 964 166	8 474 748	6 644 447	0	5 398 665
Myynnin ja markkinoinnin ammattilaisten	0	0	950 380	1 531 484	0	584 264
Opettajien	0	0	27 566	104 361	0	909 688
Palvelualojen		1 500 000	478	0	0	3 257 328
Paperityöväen	0	0	435 684	837 110	0	1 585 233
Posti- ja logistiikka-alan	0	0	123 659	759 135	0	230 550
Puu- ja erityisalojen	887 062		437 040	578 705	0	1 535 697
Rahoitus- ja Erityisalojen	0	0	15 892	526 100	0	242 809
Rakennusalan	0	0	1 782 943	5 323 170	0	2 862 331
Suomen Elintarviketyöläisten	0	0	76 010	264 884	0	715 361
Suomen Merimies-Unionin	0	0	74 878	75 484	0	151 244
Suomen Yrittäjäin	0	0	314 445	27 600	43 250	121 956
Super työttömyyskassa	0	0	63 498	85 449	0	545 452
Sähköalojen	0	0	281 395	345 041	0	769 786
Teollisuusalojen	0	0	752 123	814 067	0	1 763 099
Terveystieteiden	0	0	9 864	275	0	517 868
Toimihenkilöiden	0	0	2 423 582	1 958	0	2 514 829
Työttömyyskassa Nomit			115 893	263 856	0	310 741
Vakuutusväen	0	0	46 365	61 906	0	66 341
Valtion Virkamiesten	0	0	259 404	201 481	0	300 477
Yleinen työttömyyskassa YTK			10 496 788	5 617 161	0	7 322 864



Työttömyyskassat 2010

30.9. 2011

Sivu 93 (104)

	Vieras pääoma, lyhytaikainen			VASTATTAVAA YHTEENSÄ €
	Korvausvastuu	Muut velat	Siirtovelat	
	€	€	€	
Yhteensä	9 006 908	425 380	15 276 434	402 610 244
Ammatinharjoittajien ja yrittäjien	190 565	0	164 522	10 567 112
Auto- ja Kuljetusalan Työntekijäin	167 024	0	506 424	7 242 056
Erityisalojen Toimihenkilöiden	159 945	0	211 951	4 454 373
Erityiskoulutettujen	180 406	0	378 391	9 405 206
IAET-kassa	710 982	52 065	1 002 474	22 266 125
Ilmailu- ja Rautatiekuljetusalan	26 239	0	132 388	2 275 787
Journalistien ja esittävien taiteilijoiden	67 471	0	161 669	2 031 323
Julkis- ja yksityisalojen toimihenkilöiden	120 223	0	399 108	8 438 961
Julkisten alojen teknisten	39 371	0	142 034	4 130 341
Julkisten ja hyvinvointialojen	563 134	0	1 249 582	47 778 606
Lakimiesten	9 753	0	39 043	1 311 841
Lääkärien	5 552		79 582	971 976
Maa- meri- ja metsäalojen	54 244	9 592	97 741	3 250 078
Metallityöväen	981 132	171 362	2 276 681	41 064 853
Myynnin ja markkinoinnin ammattilaisten	122 476	0	240 624	6 323 041
Opettajien	233 325	0	363 736	10 620 550
Palvelualojen	615 907	65 332	1 457 119	26 403 185
Paperityöväen	240 912	0	204 455	8 220 053
Posti- ja logistiikka-alan	41 438	0	138 705	3 290 612
Puu- ja erityisalojen	370 351	0	696 169	7 359 038
Rahoitus- ja Erityisalojen	49 132	0	155 325	8 312 447
Rakennusalan	607 909	45 164	487 873	25 196 351
Suomen Elintarviketyöläisten	97 963	0	364 247	6 737 632
Suomen Merimies-Unionin	25 612	0	97 576	1 407 237
Suomen Yrittäjien	171 137	12 334	131 800	11 838 824
Super työttömyyskassa	126 775	0	297 970	6 597 129
Sähköalojen	118 954	0	255 053	5 216 229
Teollisuusalojen	336 986	0	814 923	14 841 465
Terveystieteiden	131 459	0	257 585	10 547 121
Toimihenkilöiden	664 551	0	773 759	15 823 664
Työttömyyskassa Nomit	68 421	0	135 002	2 228 935
Vakuutusväen	14 925	0	70 682	1 283 522
Valtion Virkamiesten	60 334	0	150 248	5 307 115
Yleinen työttömyyskassa YTK	1 632 304	69 531	1 341 994	59 867 457



Työttömyyskassat 2010

30.9. 2011

Sivu 94 (104)

Liitetaulukko 30: Menolajittainen erittely – Muut hallintokulut 2010

	Etuuksien maksatuskulut	Ostetut tietojen- käsittelypalvelut	Liitolta ostetut henkilöstöpalvelut	Liiton veloittamat muut kulut
Yhteensä	-7 303 216	-3 148 058	-5 047 775	-2 770 044
Ammatinharjoittajien ja yrittäjien	-70 203	-44 093	0	0
Auto- ja Kuljetusalan Työntekijäin	-261 587	-40 245	-35 590	-44 417
Erityisalojen Toimihenkilöiden	-80 917	-57 896	-55 083	0
Erityiskoulutettujen	-50 383	-86 098	0	-402 049
IAET-kassa	-231 750	-489 824	-847 836	0
Ilmailu- ja Rautatiekuljetusalan	-70 820	-18 225	0	-8 003
Journalistien ja esittävien taiteilijoiden	-63 357	-8 819	0	-26 115
Julkis- ja yksityisalojen toimihenkilöiden	-135 184	-33 465	-243 700	-101 679
Julkisten alojen teknisten	-98 800	-14 643	0	-43 780
Julkisten ja hyvinvointialojen	-387 100	-75 099	-657 957	-227 074
Lakimiesten	-30 381	-1 922	0	-18 786
Lääkärien	-49 100	-7 522	-2 018	-16 157
Maa- meri- ja metsäalojen	-98 811	-29 377		-57 485
Metallityöväen	-1 855 182	-77 570	-524 525	-177 453
Myyntin ja markkinoinnin ammattilaisten	-29 920	-49 444	-26 513	0
Opettajien	-212 857	-40 379	0	-424 607
Palvelualojen	-459 461	-72 110	-878 860	-566 012
Paperityöväen	-276 504	0	0	0
Posti- ja logistiikka-alan	-89 165	-21 770	0	0
Puu- ja erityisalojen	-126 074	-214 218	-141 164	-7 020
Rahoitus- ja Erityisalojen	-71 819	-62 854	-55 035	0
Rakennusalan	-383 209	-588 555	-228 224	-96 757
Suomen Elintarviketyöläisten	-196 153	-69 181	-302 814	-9 486
Suomen Merimies-Unionin	-111 238	-5 238	-60 942	-16 951
Suomen Yrittäjien	-41 800	-12 005	0	-796
Super työttömyyskassa	-9 230	-114 123	-138 986	-134 276
Sähköalojen	-75 029	-78 734	-218 232	-17 150
Teollisuusalojen	-226 948	-60 773	-164 990	-277 666
Terveystieteiden	-160 007	-51 701	-91 500	-4 660
Toimihenkilöiden	-344 197	-92 023	-337 541	-34 640
Työttömyyskassa Nimit	-76 278	-27 317	0	0
Vakuutusväen	-30 213	-6 102	-36 264	0
Valtion Virkamiesten	-138 911	-47 433	0	-57 026
Yleinen työttömyyskassa YTK	-760 628	-549 302	0	0



Työttömyyskassat 2010

30.9. 2011

Sivu 95 (104)

	Multa ostetut muut palvelut	Toimistokulut	Toimistotilan kulut	Kassan kokouksen kulut	Liiton veloitta- mat kassan kokouksen kulut
Yhteensä	-2 033 220	-4 108 891	-4 280 202	-76 868	-359 230
Ammatinharjoittajien ja yrittäjien	-125 813	-120 800	-80 917	-161	0
Auto- ja Kuljetusalan Työntekijäin	-209 115	-48 201	-144 433	-151	-302 595
Erityisalojen Toimihenkilöiden	-114 586	-74 869	-70 744	-11 950	0
Erityiskoulutettujen	-34 782	-54 297	-53 630	-351	0
IAET-kassa	-167 453	-547 581	-290 803	-1 240	0
Ilmailu- ja Rautatiekuljetusalan	-18 995	-25 378	-45 953	-732	0
Journalistien ja esittävien taiteilijoiden	-21 897	-25 392	-51 993	-1 565	0
Julkis- ja yksityisalojen toimihenkilöiden	-44 238	-70 845	-94 445	-447	0
Julkisten alojen teknisten	-21 422	-18 067	-53 182	-2 311	0
Julkisten ja hyvinvointialojen	-139 737	-200 859	-385 949	0	-28 797
Lakimiesten	-14 359	-4 761	-15 205	-700	0
Lääkärien	-7 905	-5 217	-14 556	-95	0
Maa- meri- ja metsäalojen	-19 724	-32 481	-51 773	-2 141	0
Metallityöväen	-45 571	-572 445	-461 155	0	0
Myynnin ja markkinoinnin ammattilaisten	-29 910	-92 366	-66 554	-26	0
Opettajien	-64 470	-61 430	-156 202	0	0
Palvelualojen	-6 040	-156 256	-186 043	0	0
Paperityöväen	-23 986	-29 461	-22 330	0	0
Posti- ja logistiikka-alan	-64 898	-19 047	-52 436	0	0
Puu- ja erityisalojen	-40 301	-181 487	-137 866	0	0
Rahoitus- ja Erityisalojen	-38 397	-28 005	-53 654	-15 021	0
Rakennusalan	-29 809	-179 321	-410 768	0	0
Suomen Elintarviketyöläisten	-24 977	-82 588	-78 008	0	0
Suomen Merimies-Unionin	-21 902	-21 289	-22 900	0	0
Suomen Yrittäjien	-316 592	-121 923	-27 524	-20	0
Super työttömyyskassa	-32 170	-78 732	-124 302	-4 396	0
Sähköalojen	-7 157	-18 680	-40 000	0	-24 904
Teollisuusalojen	-57 813	-54 444	-120 088	-24 540	0
Terveystieteiden	-95 118	-75 634	-126 273	-3 790	0
Toimihenkilöiden	-48 030	-53 466	-229 772	-981	0
Työttömyyskassa Nomit	-23 075	-39 858	-45 978	-3 012	0
Vakuutusväen	-21 048	-14 807	-13 039	0	-2 935
Valtion Virkamiesten	-34 271	-55 727	-44 454	-760	0
Yleinen työttömyyskassa YTK	-67 658	-943 180	-507 272	-2 479	0



Työttömyyskassat 2010

30.9. 2011

Sivu 96 (104)

	Liiton veloittamat				
	Valtuuskunnan kulut	valtuuskunnan kulut	Hallituksen kulut	Liiton veloittamat hallituksen kulut	Tiedotuskulut
Yhteensä	-36 463	-384 194	-549 450	-101 121	-919 632
Ammatinharjoittajien ja yrittäjien	-17 969	0	-10 874	0	-283 084
Auto- ja Kuljetusalan Työntekijäin	0	-12 960	0	-82 883	-700
Erytisalojen Toimihenkilöiden	0	0	-5 759		-16 498
Erytiskoulutettujen	0	0	-4 064	0	-5 030
IAET-kassa	0	0	-15 028	0	-47 526
Ilmailu- ja Rautatiekuljetusalan	-178	0	-5 819	0	-3 012
Journalistien ja esittävien taiteilijoiden	0	0	-6 664	0	-1 476
Julkis- ja yksityisalojen toimihenkilöiden	0	0	-38 785	0	-2 675
Julkisten alojen teknisten	0	0	-5 779	0	-899
Julkisten ja hyvinvointialojen	0	0	-8 889	0	-29 951
Lakimiesten	0	0	-18 767	0	-2 049
Lääkärien	0	0	-2 084	0	-144
Maa- meri- ja metsäalojen	0	0	-5 551	0	-8 959
Metallityöväen	0	-8 212	-70 044	0	-10 216
Myyntin ja markkinoinnin ammattilaisten	-2 059	0	-9 182	0	-392
Opettajien	0	0	-29 614	0	-5 405
Palvelualojen	-253	-350 045	-12 583	0	-9 456
Paperityöväen	0	0	-6 122	0	-1 541
Posti- ja logistiikka-alan	0	0	-261	0	-4 066
Puu- ja erityisalojen	-15 557	0	-33 437	-2 333	-1 581
Rahoitus- ja Erytisalojen	-8	0	-28 296	0	-237
Rakennusalan	0	0	-50 323	0	0
Suomen Elintarviketyöläisten	0	-12 212	-27 257	-6 908	-15 199
Suomen Merimies-Unionin	0	-765	0	-8 540	0
Suomen Yrittäjien	0	0	-20 743	0	-282 161
Super työttömyyskassa	0	0	-32 222	-456	-11 099
Sähköalojen	0	0	-16 290	0	-1 753
Teollisuusalojen	-439	0	-15 024	0	-2 801
Terveystieteiden	0	0	-26 746	0	-15 847
Toimihenkilöiden	0	0	-20 678	0	-2 058
Työttömyyskassa Nimit	0	0	-3 506	0	-104 409
Vakuutusväen	0	0	-1 160	0	-1 037
Valtion Virkamiesten	0	0	-1 477	0	-5 571
Yleinen työttömyyskassa YTK	0	0	-16 422	0	-42 800



Työttömyyskassat 2010

30.9. 2011

Sivu 97 (104)

	Liiton veloittamat tiedotuskulut	Henkilöstön matkakulut	Henkilöstön muut kulut	Muut erittelemättömät hallintokulut	Muut hallintokulut yhteensä
Yhteensä	-300 648	-324 504	-3 872 219	-374 291	-35 990 027
Ammatinharjoittajien ja yrittäjien	0	-5 378	-64 779	-34 136	-858 207
Auto- ja Kuljetusalan Työntekijäin	-16 851	-6 982	-158 649	-3 752	-1 369 111
Erityisalojen Toimihenkilöiden		-4 506	-69 994	-13 232	-576 034
Erityiskoulutettujen	-79 000	-4 364	-94 280	-1 754	-870 082
IAET-kassa	0	-33 123	-439 206	-64 048	-3 175 418
Ilmailu- ja Rautatiekuljetusalan	0	-2 974	-28 270	-4 391	-232 750
Journalistien ja esittävien taitelijoiden	0	-856	-46 326	-5 227	-259 685
Julkis- ja yksityisalojen toimihenkilöiden	-39	-10 370	-49 545	-3 905	-829 322
Julkisten alojen teknisten	0	-1 479	-10 495	-3 330	-274 187
Julkisten ja hyvinvointialojen	-60 800	-6 579	-307 277	-16 384	-2 532 453
Lakimiesten	-3 975	-2 123	-7 406	-2 470	-122 905
Lääkärien	0	-614	-7 844	-625	-113 881
Maa- meri- ja metsäalojen		-5 734	-29 205	-6 908	-348 149
Metallityöväen	-24 000	-52 574	-464 968	-4 255	-4 348 170
Myynnin ja markkinoinnin ammattilaisten	0	-3 502	-43 390	-6 591	-359 849
Opettajien	-369	-4 172	-147 796	-9 148	-1 156 449
Palvelualojen	-22 129	-42 687	-285 345	-12 223	-3 059 505
Paperityöväen	-3 675	-3 797	-34 377	-1 532	-403 325
Posti- ja logistiikka-alan	0	-1 867	-51 550	-1 971	-307 031
Puu- ja erityisalojen	-16 582	-5 621	-302 239	-5 507	-1 230 986
Rahoitus- ja Erityisalojen	0	-4 558	-36 193	-13 850	-407 927
Rakennusalan	-30 935	-33 102	-238 207	-52 657	-2 321 867
Suomen Elintarviketyöläisten	0	-6 216	-81 857	-973	-913 829
Suomen Merimies-Unionin	-1 346	-1 564	-38 075	-803	-311 552
Suomen Yrittäjäin	0	-8 264	-19 177	-25 586	-876 591
Super työttömyyskassa	0	-4 715	-100 720	-8 439	-793 866
Sähköalojen	-32 143	-3 789	-36 062	-446	-570 369
Teollisuusalojen	-52	-8 767	-131 153	-6 994	-1 152 491
Terveydenhuoltoalan	-2 707	-5 963	-89 001	-16 657	-765 603
Toimihenkilöiden	0	-7 907	-198 522	-22 436	-1 392 251
Työttömyyskassa Nomit		-3 765	-26 878	-3 332	-357 409
Vakuutusväen	-6 046	-5 311	-20 698	-4 438	-163 097
Valtion Virkamiesten	0	-3 106	-60 388	-1 775	-450 898
Yleinen työttömyyskassa YTK		-28 174	-152 347	-14 518	-3 084 781



Työttömyyskassat 2010

30.9. 2011

Sivu 98 (104)

Liitetaulukko 31: Rahastoaste vuosittain tilikauden tuloksen siirron jälkeen 2007–2010

	2007	2008	2009	2010
	%	%	%	%
Ammatinharjoittajien ja yrittäjien	416	371	382	307
Auto- ja Kuljetusalan Työntekijäin	118	138	63	100
Erityisalojen Toimihenkilöiden	120	127	97	77
Erityiskoulutettujen	154	177	168	129
IAET-kassa	201	212	86	98
Ilmailu- ja Rautatiekuljetusalan	190	226	209	195
Journalistien ja esittävien taiteilijoiden	118	136	113	82
Julkis- ja yksityisalojen toimihenkilöiden	172	182	187	182
Julkisten alojen teknisten	274	302	295	274
Julkisten ja hyvinvointialojen	313	340	341	311
Kemian	351	313	188	Fuusio -10
Lakimiesten	276	281	281	266
Lääkärien	331	318	323	260
Lähi- ja perushoitajien	111	126	Nimen muutos	Nimen muutos
Maa- meri- ja metsäalojen	198	252	200	168
Metallityöväen	297	297	89	64
Myynnin ja markkinoinnin ammattilaisten	250	262	178	134
Opettajien	145	161	160	161
Palvelualojen	162	190	167	136
Paperityöväen	224	194	132	119
Posti- ja logistiikka-alan	149	183	176	143
Puu- ja erityisalojen	192	150	51	39
Rahoitus- ja Erityisalojen	433	543	549	517
Rakennusalan	278	278	123	118
Seurakuntien Viran- ja Toimihaltijain	153	183	160	Fuusio -10
Suomen Elintarviketyöläisten	184	200	192	161
Suomen Merimies-Unionin	143	149	112	100
Suomen Yrittäjäin	312	280	318	300
Super työttömyyskassa			143	167
Sähköalojen	278	248	149	122
Teollisuusalojen				145
Terveystieteiden	258	292	303	284
Toimihenkilöiden	209	217	128	89
Työttömyyskassa Nomit	144	145	105	86
Vakuutusväen	157	150	155	162
Valtion Virkamiesten	285	259	255	218
Viestintäalan	153	156	110	Nimen muutos
Yleinen työttömyyskassa YTK	152	166	121	131
Keskiarvo	219	228	189	172
Minimi	111	126	51	39
Mediaani	195	206	163	144
Maksimi	433	543	549	517

Työttömyyskassojen nimet ovat 31.12.2010 tilanteen mukaiset



Työttömyyskassat 2010

30.9. 2011

Sivu 99 (104)

Liitetaulukko 32: Hallintokulujen osuus korvauskuluista 2010

	Korvauskulut yhteensä €	Korvaus- kulujen muutos % 09-10	Hallintokulut yhteensä €	Hallintokulu- jen muutos % 09-10	Hallintokulut % korv. kuluista	Muutos % 09-10
Yhteensä	-2 312 014 779	9,62	-83 786 284	4,34	3,62	-0,22
Ammatinharjoittajien ja yrittäjien	-5 221 424	16,98	-1 362 054	13,70	26,09	-1,03
Auto- ja Kuljetusalan Työntekijäin	-52 498 608	6,68	-2 897 776	18,76	5,52	0,71
Erityisalojen Toimihenkilöiden	-36 729 219	19,39	-1 503 848	2,86	4,09	-0,84
Erityiskoulutettujen	-40 381 895	29,89	-1 801 959	23,89	4,46	-0,38
IAET-kassa	-157 443 335	21,39	-7 438 623	-1,97	4,72	-1,40
Ilmailu- ja Rautatiekuljetusalan	-8 860 689	4,96	-578 721	9,37	6,53	0,30
Journalistien ja esittävien taiteilijoiden	-13 005 761	21,17	-766 545	8,72	5,89	-0,93
Julkis- ja yksityisalojen toimihenkilöiden	-35 835 500	-1,86	-1 740 127	4,26	4,86	0,29
Julkisten alojen teknisten	-11 358 406	3,30	-742 503	5,92	6,54	0,18
Julkisten ja hyvinvointialojen	-158 039 600	4,71	-5 899 674	11,62	3,73	0,27
Lakimiesten	-3 307 501	8,68	-270 688	4,77	8,18	-0,35
Lääkärien	-1 245 702	31,70	-279 041	11,63	22,40	-6,58
Maa- meri- ja metsäalojen	-14 164 045	4,67	-748 591	13,29	5,29	0,48
Metallityöväen	-331 296 487	10,07	-9 566 582	2,54	2,89	-0,24
Myyntin ja markkinoinnin ammattilaisten	-29 012 943	22,68	-919 462	0,61	3,17	-0,90
Opettajien	-62 229 543	11,59	-2 816 243	-3,01	4,53	-0,75
Palvelualojen	-168 807 515	13,02	-7 072 302	11,55	4,19	-0,07
Paperityöväen	-72 492 452	0,19	-1 038 403	-8,84	1,43	-0,13
Posti- ja logistiikka-alan	-11 712 920	6,97	-883 179	11,75	7,54	0,39
Puu- ja erityisalojen	-88 052 269	-20,01	-3 575 420	4,66	4,06	0,83
Rahoitus- ja Erityisalojen	-13 252 838	-0,29	-832 235	4,35	6,28	0,29
Rakennusalan	-163 188 419	-7,21	-4 590 934	-18,59	2,81	-0,30
Suomen Elintarviketyöläisten	-36 145 776	0,31	-1 659 582	6,61	4,59	0,29
Suomen Merimies-Unionin	-7 597 534	13,68	-648 645	27,09	8,54	1,33
Suomen Yrittäjäin	-5 791 265	15,22	-1 411 344	9,48	24,37	-1,65
Super työttömyyskassa	-30 464 743	11,61	-1 954 108	-12,58	6,41	-1,66
Sähköalojen	-38 475 531	19,54	-1 093 356	9,64	2,84	-0,35
Teollisuusalojen	-102 030 683	1,36	-2 760 941	0,68	2,71	-0,02
Terveystieteiden	-29 061 801	17,04	-2 128 302	1,74	7,32	-1,35
Toimihenkilöiden	-141 374 510	14,37	-4 576 791	4,26	3,24	-0,38
Työttömyyskassa Nomit	-17 433 902	16,33	-806 040	-3,24	4,62	-1,08
Vakuutusväen	-3 810 688	7,03	-463 004	5,84	12,15	-0,15
Valtion Virkamiesten	-17 197 107	-0,63	-1 211 300	12,58	7,04	0,92
Yleinen työttömyyskassa YTK	-404 494 168	17,33	-7 747 959	6,25	1,92	-0,26



Työttömyyskassat 2010

30.9. 2011

Sivu 100 (104)

Liitetaulukko 33: Hallintokulut etuuspäivää kohti 2010

	Hallintokulut yhteensä €	Etuuspäivät kpl	2009 €/pv	2010 €/pv	Muutos % 09–10
Yhteensä	-83 786 284	38 485 339	2,15	2,18	1,26
Ammatinharjoittajien ja yrittäjien	-1 362 054	102 900	12,99	13,24	1,90
Auto- ja Kuljetusalan Työntekijäin	-2 897 776	840 716	2,86	3,45	20,52
Erityisalojen Toimihenkilöiden	-1 503 848	611 553	2,71	2,46	-9,26
Erityiskoulutettujen	-1 801 959	652 710	2,82	2,76	-2,10
IAET-kassa	-7 438 623	1 969 673	4,35	3,78	-13,18
Ilmailu- ja Rautatiekuljetusalan	-578 721	139 078	3,68	4,16	13,07
Journalistien ja esittävien taiteilijoiden	-766 545	220 613	3,69	3,47	-5,84
Julkis- ja yksityisalojen toimihenkilöiden	-1 740 127	761 641	2,04	2,28	12,00
Julkisten alojen teknisten	-742 503	197 466	3,38	3,76	11,25
Julkisten ja hyvinvointialojen	-5 899 674	3 460 941	1,50	1,70	13,64
Lakimiesten	-270 688	41 792	6,33	6,48	2,32
Lääkärien	-279 041	16 112	20,05	17,32	-13,62
Maa- meri- ja metsäalojen	-748 591	204 364	3,08	3,66	18,93
Metallityöväen	-9 566 582	5 108 587	1,89	1,87	-0,92
Myyntin ja markkinoinnin ammattilaisten	-919 462	360 974	3,00	2,55	-15,09
Opettajien	-2 816 243	1 042 493	2,87	2,70	-5,87
Palvelualojen	-7 072 302	3 661 523	1,84	1,93	4,97
Paperityöväen	-1 038 403	918 863	1,16	1,13	-2,58
Posti- ja logistiikka-alan	-883 179	233 264	3,35	3,79	13,02
Puu- ja erityisalojen	-3 575 420	1 526 894	1,79	2,34	30,82
Rahoitus- ja Erityisalojen	-832 235	250 095	2,94	3,33	13,19
Rakennusalan	-4 590 934	2 504 687	1,93	1,83	-5,03
Suomen Elintarviketyöläisten	-1 659 582	606 862	2,48	2,73	10,27
Suomen Merimies-Unionin	-648 645	122 403	4,09	5,30	29,57
Suomen Yrittäjäin	-1 411 344	116 141	12,31	12,15	-1,28
Super työttömyyskassa*	-1 954 108	625 979	3,63	3,12	-14,00
Sähköalojen	-1 093 356	551 111	2,07	1,98	-4,16
Teollisuusalojen**	-2 760 941	1 727 448	2,01	1,60	-20,48
Terveystieteiden	-2 128 302	572 039	4,09	3,72	-9,03
Toimihenkilöiden	-4 576 791	2 119 912	2,22	2,16	-2,75
Työttömyyskassa Nomit	-806 040	263 676	3,45	3,06	-11,39
Vakuutusväen	-463 004	61 260	7,16	7,56	5,56
Valtion Virkamiesten	-1 211 300	329 218	3,00	3,68	22,64
Yleinen työttömyyskassa YTK	-7 747 959	6 562 351	1,25	1,18	-5,55

* Vuoden 2009 luku on Seurakukuntien viran- ja toimenhaltijain tkn ja Super tkn keskiarvo
** Vuoden 2009 luku on Kemian tkn ja Viestintäalan tkn keskiarvo



Työttömyyskassat 2010

30.9. 2011

Sivu 101 (104)

Liitetaulukko 34: Palkkakustannukset/jäsen 2010

	Keskimääräinen jäsenmäärä	Palkkakust. yhteensä €	2009 €/jäsen	2010 €/jäsen	Muutos % 09–10
Yhteensä	1 989 378	49 368 089	23,55	24,82	5,38
Ammatinharjoittajien ja yrittäjien	10 465	453 503	43,22	43,34	0,27
Auto- ja Kuljetusalan Työntekijäin	36 691	1 455 204	34,26	39,66	15,76
Erityisalojen Toimihenkilöiden	32 422	925 723	30,09	28,55	-5,11
Erityiskoulutettujen	66 989	815 084	11,85	12,17	2,68
IAET-kassa	188 691	4 820 891	27,39	25,55	-6,72
Ilmailu- ja Rautatiekuljetusalan	17 988	318 350	13,97	17,70	26,68
Journalistien ja esittävien taiteilijoiden	13 629	466 846	30,65	34,25	11,76
Julkis- ja yksityisalojen toimihenkilöiden	53 933	1 079 624	17,93	20,02	11,64
Julkisten alojen teknisten	36 571	431 667	10,83	11,80	8,99
Julkisten ja hyvinvointialojen	173 755	3 709 915	18,02	21,35	18,49
Lakimiesten	11 010	128 361	11,95	11,66	-2,44
Lääkärien	20 198	148 695	6,87	7,36	7,16
Maa- meri- ja metsäalojen	14 879	364 002	20,70	24,46	18,18
Metallityöväen	133 907	5 518 084	37,13	41,21	10,98
Myyntin ja markkinoinnin ammattilaisten	21 684	525 651	23,00	24,24	5,40
Opettajien	109 304	1 508 497	13,98	13,80	-1,28
Palvelualojen	153 198	4 673 648	28,65	30,51	6,48
Paperityöväen	22 327	600 074	24,99	26,88	7,55
Posti- ja logistiikka-alan	20 902	529 740	23,38	25,34	8,40
Puu- ja erityisalojen	32 869	2 374 562	59,75	72,24	20,91
Rahoitus- ja Erityisalojen	25 884	440 063	14,94	17,00	13,80
Rakennusalan	58 683	2 428 249	43,34	41,38	-4,52
Suomen Elintarviketyöläisten	25 969	1 007 809	38,41	38,81	1,04
Suomen Merimies-Unionin	8 054	378 610	35,70	47,01	31,68
Suomen Yrittäjien	16 338	452 695	28,57	27,71	-3,02
Super työttömyyskassa *	57 422	1 199 801	17,11	20,89	22,12
Sähköalojen	20 559	687 614	29,36	33,45	13,92
Teollisuusalojen **	45 225	1 662 843	34,79	36,77	5,69
Terveystieteiden	102 139	1 332 577	12,68	13,05	2,89
Toimihenkilöiden	89 919	3 388 477	31,77	37,68	18,61
Työttömyyskassa Nomit	14 309	416 015	30,48	29,07	-4,61
Vakuutusväen	8 701	305 060	31,47	35,06	11,41
Valtion Virkamiesten	38 959	682 052	15,15	17,51	15,56
Yleinen työttömyyskassa YTK	305 805	4 138 100	13,39	13,53	1,06

* Vuoden 2009 luku on Seurakuntien viran- ja toimenhaltijain tkassan ja Super tkassan keskiarvo
 ** Vuoden 2009 luku on Kemian tkassan ja Viestintäalan tkassan keskiarvo



Työttömyyskassat 2010

30.9. 2011

Sivu 102 (104)

Liitetaulukko 35: Omalla vastuulla olevat menot/jäsen 2010

	Keski- määräinen jäsenmäärä	Etuusmenot netto €	Etuusmenot netto/jäsen €	Muutos % 09-10	Hallintokulut netto €	Hallintokulut netto/jäsen €	Muutos % 09-10
Yhteensä	1 989 378	-123 402 081	-62,03	12,81	-64 345 574	-32,34	3,40
Ammatinharjoittajien ja yrittäjien	10 465	-1 831 887	-175,05	20,16	-1 320 100	-126,14	12,31
Auto- ja Kuljetusalan Työntekijäin	36 691	-2 733 217	-74,49	16,01	-2 463 835	-67,15	35,48
Erytysalojen Toimihenkilöiden	32 422	-1 891 234	-58,33	25,04	-1 193 876	-36,82	-1,73
Erytyskoulutettujen	66 989	-2 099 414	-31,34	14,06	-1 449 626	-21,64	3,92
IAET-kassa	188 691	-7 991 311	-42,35	30,16	-6 139 384	-32,54	-1,94
Ilmailu- ja Rautatiekuljetusalan	17 988	-463 252	-25,75	12,93	-495 470	-27,54	19,45
Journalistien ja esittävien taiteilijoiden	13 629	-684 459	-50,22	26,83	-650 953	-47,76	9,22
Julkis- ja yksityisalojen toimihenkilöiden	53 933	-1 889 198	-35,03	3,96	-1 419 024	-26,31	9,37
Julkisten alojen teknisten	36 571	-598 175	-16,36	6,16	-635 197	-17,37	8,79
Julkisten ja hyvinvointialojen	173 755	-8 353 173	-48,07	9,47	-4 490 838	-25,85	17,41
Lakimiesten	11 010	-176 333	-16,02	9,59	-240 487	-21,84	4,08
Lääkärien	20 198	-66 027	-3,27	41,16	-259 374	-12,84	11,74
Maa- meri- ja metsäalojen	14 879	-738 930	-49,66	6,26	-631 757	-42,46	19,29
Metallityöväen	133 907	-17 041 357	-127,26	18,75	-6 862 471	-51,25	4,96
Myyntin ja markkinoinnin ammattilaisten	21 684	-1 488 756	-68,66	33,18	-683 324	-31,51	-3,31
Opettajien	109 304	-3 279 586	-30,00	10,43	-2 251 602	-20,60	-6,37
Palvelualojen	153 198	-8 777 672	-57,30	17,35	-5 535 989	-36,14	11,17
Paperityöväen	22 327	-3 678 339	-164,75	12,89	-479 264	-21,47	-7,17
Posti- ja logistiikka-alan	20 902	-610 286	-29,20	7,44	-777 942	-37,22	13,12
Puu- ja erityisalojen	32 869	-4 567 294	-138,95	-11,64	-2 866 351	-87,21	19,68
Rahoitus- ja Erytysalojen	25 884	-704 571	-27,22	5,49	-714 573	-27,61	11,29
Rakennusalan	58 683	-8 622 621	-146,94	-4,56	-3 319 823	-56,57	-16,91
Suomen Elintarviketöyläisten	25 969	-1 873 216	-72,13	4,79	-1 359 950	-52,37	5,28
Suomen Merimies-Unionin	8 054	-403 974	-50,16	19,83	-582 861	-72,37	43,70
Suomen Yrittäjäin	16 338	-2 220 377	-135,90	10,16	-1 362 757	-83,41	-5,00
Super työttömyyskassa *	57 422	-1 610 657	-28,05	22,18	-1 654 559	-28,81	-9,26
Sähköalojen	20 559	-1 999 933	-97,28	25,90	-793 012	-38,57	8,67
Teollisuusalojen **	45 225	-5 232 458	-115,70	11,49	-1 931 001	-42,70	7,76
Terveystieteiden	102 139	-1 539 177	-15,07	17,17	-1 829 506	-17,91	-4,08
Toimihenkilöiden	89 919	-7 202 182	-80,10	22,45	-3 435 283	-38,20	5,67
Työttömyyskassa Nimit	14 309	-900 279	-62,92	26,11	-663 587	-46,38	-4,23
Vakuutusväen	8 701	-202 013	-23,22	12,38	-429 511	-49,36	8,04
Valtion Virkamiesten	38 959	-910 577	-23,37	5,46	-1 061 133	-27,24	22,10
Yleinen työttömyyskassa YTK	305 805	-21 020 146	-68,74	16,24	-4 361 154	-14,26	-6,53

* Vuoden 2009 luku on Seurakuntien viran- ja toimenhaltijain tkassan ja Super tkassan keskiarvo

** Vuoden 2009 luku on Kemian tkassan ja Viestintäalan tkassan keskiarvo



Työttömyyskassat 2010

30.9. 2011

Sivu 103 (104)

Liitetaulukko 36: Työttömyyskassojen talouden ja maksatuksen tunnuslukuja 2007-2010

Koskevat etuuksista vain ansiopäivärahaa ellei erikseen muuta mainita.

		2007	2008	2009	2010
Kassoja 31.12.	lkm	36	36	36	34
Jäsenmäärä (keskimäärin)	lkm	1 972 587	1 975 987	1 989 451	1 989 378
Etuudensaajat, ansiopäiväraha		232 619	224 720	366 590	331 744
Etuudensaajat, kaikki		261 500	254 794	390 960	357 926
Etuuspäivät, ansiopäiväraha		25 442 559	23 233 555	32 261 228	32 145 557
Etuuspäivät, kaikki		30 665 021	28 422 663	37 309 861	38 485 439
Etuudensaajat ansiopäiväraha/jäsenmäärä	%	11,8	11,37	18,43	16,68
Etuudensaajat, kaikki/jäsenmäärä	%	13,3	12,89	19,65	17,99
Etuuspäivät, ansiopäiväraha/saajat, ansiopäiväraha	pv	109	103	88	97
Etuuspäivät, kaikki/saajat, kaikki	pv	117	112	95	108
Päätökset, ansiopäiväraha	kpl	715 827	712 537	1 079 795	1 023 456
Toimihenkilöt ¹	lkm	812	785	919	980
joista omat		718	694	823	892
joista ulkopuoliset		94	91	96	88
Henkilöstökulut ² /ansiopäivärahapäätös	€	51,79	52,33	43,39	48,24
Hallintokulut ³ /ansiopäivärahapäätös	€	89,62	92,06	74,23	81,87
Henkilöstökulut/toimihenkilöt	€	45 660	47 500	49 737	50 375
Hallintokulut/ansiopäivärahapäivät	€	2,52	2,82	2,48	2,61
Hallintokulut/ansiopäivärahan saajat	€	275,77	291,91	205,01	252,56
Hallintokulut/jäsenmäärä	€	32,52	33,20	40,29	42,12
Hallintokulut/kaikki etuudet ⁴	%	4,23	4,54	3,84	3,62
Hallintokulut maksajittain	%				
Sosiaali- ja terveysministeriö		39,47	44,12	43,67	44,25
Työ- ja elinkeinoministeriö		4,74			
Työttömyysvakuutusrahasto		55,79	55,88	56,33	55,75
Yhteensä		100	100	100	100
Kassojen osuus hallintokuluista	%				
Muiden osuus hallintokuluista		20,36	19,15	22,35	23,20
Kassan osuus hallintokuluista		79,64	80,85	77,65	76,80
Yhteensä		100	100	100	100
Etuusmenojen rahoitusosuudet maksajittain	%				
Sosiaali- ja terveysministeriö		32,40	38,37	33,53	41,05
Työ- ja elinkeinoministeriö		5,97			
Työttömyysvakuutusrahasto		56,39	56,38	61,24	53,61
Kassat		5,24	5,25	5,23	5,33
Yhteensä		100	100	100	100



Työttömyyskassat 2010

30.9. 2011

Sivu 104 (104)

	2007	2008	2009	2010
Kassojen bruttomenojen jakautuminen %				
Ansiöpäivärahat	77,9	78,12	82,03	79,19
Ansiöpäivärahat työllistymistä edistävien palvelujen ajalta ⁵	12,27	11,49	10,46	13,75
Vuorottelukorvaukset	5,77	6,32	3,82	3,56
Hallintokulut	4,06	4,07	3,69	3,50
Yhteensä	100	100	100	100
Kassojen omalla vastuulla olevien menojen jakautuminen ⁶ %				
Ansiöpäivärahat	53,14	51,15	54,4	55,71
Ansiöpäivärahat työllistymistä edistävien palvelujen ajalta ⁵	3,84	3,74	3,27	7,53
Vuorottelukorvaukset	3,84	3,94	2,51	2,50
Hallintokulut	39,18	41,17	39,82	34,26
Yhteensä	100	100	100	100
Jäsenmaksutuottojen riittävyys kassojen omalla vastuulla oleviin kokonaismenoihin ⁷ %	101,94	101,43	76,36	88,76

1 Henkilöstön lukumäärä on henkilötyövuosina.
2 Henkilöstökuluihin on laskettu kassojen oman henkilöstön palkkaamisesta aiheutuneet henkilöstökulut ja ostetut henkilöstöpalvelut.
3 Kassan maksamia hallintokuluja ilman muiden korvauksia ko.kuluihin.
4 Kaikkiin etuuksiin on laskettu kassan maksamien eri etuuslajien menot ilman muiden korvauksia.
5 Sisältää vanhan lain mukaista koulutuspäivärahaa ja koulutustukea sekä 2010 alkaen työllistymistä edistävien palvelujen ajalta maksettua ansiöpäivärahaa. Vuosien 2007–2009 lukuihin sisältyy opintososiaaliset etuudet sekä koulutuspäivärahat.
6 Luvut on laskettu oikaisuerät mukaan lukien, mutta ilman korvausvastuun muutoksia tai takaisinperintäsaamisten kulukirjauksia.
7 Vakuutustoiminnan kulujäämän suhde jäsenmaksutuottoon.

