

SUOMEN PANKIN
KIRJASTO

FINLANDS BANK

1935



ÅRSBOK

SAMMANSTÄLLD AV
FINLANDS BANKS STATISTISKA AVDELNING

XVI ÅRGÅNGEN

HELSINGFORS 1936

Härmed publiceras sextonde årgången av Finlands Banks årsbok, utarbetad enligt samma plan som föregående årsböcker. Dess tyngdpunkt utgöres av tabellavdelningen, som innehåller detaljerade uppgifter om Finlands Banks ställning och verksamhet under år 1935. Därjämte inrymmer densamma en del översikter berörande jämväl Finlands Banks utveckling under tidigare år samt några sifferserier belysande affärsbankernas verksamhet. Utom tabellerna innehåller denna publikation en textavdelning, som ger en kortfattad översikt av de för Finlands ekonomiska utveckling mest betydelsefulla företeelserna år 1935 jämte en redogörelse för de olika grenarna av Finlands Banks verksamhet och dess resultat under senaste år.

Årsboken är utarbetad å Finlands Banks Statistiska avdelning, och för densamma ansvarar närmast undertecknad, föreståndare för avdelningen. Liksom förut offentliggöres årsboken på finska, svenska och engelska språken; i tabellerna upptagas rubriker och övrig text även på franska.

Helsingfors, å Finlands Banks Statistiska avdelning, den 23 april 1936.

A. E. TUDEER.

INNEHÅLL.

TABLE DES MATIÈRES.

TEXTAVDELNINGEN. TEXTE.

I. Översikt av det ekonomiska läget i Finland år 1935. <i>Revue générale de la situation économique en 1935</i>	1
II. Finlands Bank år 1935. <i>La Banque de Finlande en 1935.</i>	
1. Sedelutgivningen. <i>Emission de billets</i>	20
2. Valutan för sedelutgivningen. <i>Couverture de l'émission</i>	24
3. Den inhemska utlåningen. <i>Opérations de prêts intérieurs</i>	28
4. Obligationsförrådet. <i>Stock d'obligations</i>	30
5. Vid anfordran betalbara förbindelser. <i>Engagements à vue</i>	31
6. Bankens ställning och egna medel. <i>Bilan et fonds</i>	34
7. Inkomster och utgifter samt vinstmedlens användning. <i>Recettes, dépenses et bénéfice net</i>	35
8. Clearingrörelsen. <i>Opérations de Clearing</i>	36

TABELLER. TABLEAUX.

Sedelutgivningen. Emission de billets.

Tabell	1. Sedelutgivningen år 1935. <i>Emission de billets en 1935</i>	2
»	2. Sedelcirkulationen vid utgången av varje månad åren 1928—1935. <i>Circulation des billets à la fin de chaque mois en 1928—1935</i>	6
»	3. Översikt av sedelutgivningsrätten åren 1924—1935. <i>Droit d'émission en 1924—1935</i>	8
»	4. Översikt av sedelcirkulationen åren 1924—1935. <i>Circulation des billets en 1924—1935</i>	9
»	5. Sedelcirkulationen i medeltal varje månad åren 1928—1935. <i>Circulation des billets, montant moyen pour chaque mois en 1928—1935</i>	8
»	6. Översikt av sedelutgivningsreserven åren 1924—1935. <i>Réserve d'émission de billets en 1924—1935</i>	10
»	7. Sedelutgivningsreserven i förhållande till hela sedelutgivningsrätten åren 1924—1935. <i>Rapport entre la réserve d'émission de billets et le droit d'émission total en 1924—1935</i>	11

Tabell 8.	Sammansättningen av sedelcirkulationen vid utgången av åren 1928—1935. <i>Détail de la circulation des billets à la fin des années 1928—1935</i>	10
» 9.	Sedeltillverkningen åren 1924—1935. <i>Fabrication de billets pendant les années 1924—1935</i>	12
» 10.	Sedelmakuleringen åren 1924—1935. <i>Annulation et destruction de billets pendant les années 1924—1935</i>	12

Valutan för sedelutgivningen. Couverture de l'émission.

Tabell 11.	Valutan för sedelutgivningen år 1935. <i>Couverture de l'émission en 1935</i>	14
» 12.	Översikt av guldkassan åren 1924—1935. <i>Encaisse or en 1924—1935</i>	18
» 13.	Guldkassan i förhållande till sedelcirkulationen åren 1924—1935. <i>Rapport entre l'encaisse or et la circulation des billets en 1924—1935</i>	18
» 14.	Guldkassan i förhållande till vid anfordran betalbara förbindelser åren 1924—1935. <i>Rapport entre l'encaisse or et les engagements à vue en 1924—1935</i>	19
» 15.	Översikt av tillgodohavanden hos korrespondenter i utlandet åren 1924—1935. <i>Comptes courants débiteurs à l'étranger en 1924—1935</i>	19
» 16.	Översikt av ordinarie täckningen åren 1924—1935. <i>Couverture ordinaire en 1924—1935</i>	20
» 17.	Ordinarie täckningen i förhållande till sedelcirkulationen åren 1924—1935. <i>Rapport entre la couverture ordinaire et la circulation des billets en 1924—1935</i>	20
» 18.	Ordinarie täckningen i förhållande till vid anfordran betalbara förbindelser åren 1924—1935. <i>Rapport entre la couverture ordinaire et les engagements à vue en 1924—1935</i>	21
» 19.	Aluminiumbronsmynt i cirkulationen åren 1932—1935. <i>La circulation de monnaie de bronze d'aluminium en 1932—1935</i>	21

Vid anfordran betalbara förbindelser. Engagements à vue.

Tabell 20.	Vid anfordran betalbara förbindelser år 1935. <i>Engagements à vue en 1935</i>	22
------------	--	----

Den inhemska utlåningen och obligationsförrådet.

Opérations de prêts intérieurs et stock d'obligations.

Tabell 21.	Den inhemska utlåningen och obligationsförrådet år 1935. <i>Prêts intérieurs et stock d'obligations en 1935</i>	26
» 22.	Den inhemska utlåningen vid utgången av varje månad åren 1928—1935. <i>Prêts intérieurs à la fin de chaque mois en 1928—1935</i>	30

Omsättningen vid Bankens kontor. Mouvement général aux sièges de la Banque.

Tabell 23.	Omsättningen vid huvud- och filialkontoren åren 1923—1935. <i>Mouvement général au siège central et dans les succursales en 1923—1935</i>	32
------------	---	----

Bankens ställning och egna medel. Bilan et fonds.

Tabell 24.	Ställningen vid utgången av åren 1933—1935. <i>Bilan à la fin des exercices 1933—1935</i>	34
» 25.	Vinst- och förlusträkningen åren 1928—1935. <i>Compte profits et pertes en 1928—1935</i>	36
26.	Vinstmedlens användning åren 1900—1935. <i>Répartition des bénéfices en 1900—1935</i>	38
» 27.	Översikt av bankens egna medel vid utgången av åren 1876—1935. <i>Fonds à la fin des exercices 1876—1935</i>	40

Clearingrörelsen. Opérations de Clearing.

Tabell 28.	Clearingrörelsen vid huvudkontoret åren 1916—1935. <i>Opérations de Clearing du siège central en 1916—1935</i>	42
» 29.	Clearingrörelsen vid filialkontoren åren 1924—1935. <i>Opérations de Clearing des succursales en 1924—1935</i>	43

Växelkurserna. Cours du change.

Tabell 30.	Avista försäljningskurser år 1935. <i>Cours du change à vue en 1935</i>	44
» 31.	Avista försäljningskurser i medeltal för varje månad åren 1928—1935. <i>Cours moyens du change à vue pour chaque mois en 1928—1935</i>	58
» 32.	Översikt av avista försäljningskurser åren 1881—1935. <i>Résumé des cours du change à vue en 1881—1935</i>	62

Räntesatserna. Taux d'escompte.

Tabell 33.	Bankens lägsta diskonträntra åren 1867—1935. <i>Variation du taux inférieur de l'escompte en 1867—1935</i>	66
» 34.	Bankens lägsta diskonträntra i medeltal åren 1867—1935. <i>Moyenne du taux inférieur de l'escompte en 1867—1935</i>	67

Affärsbankerna. Les banques commerciales.

Tabell 35.	Den inhemska inlåningen vid utgången av varje månad åren 1928—1935. <i>Dépôts à la fin de chaque mois en 1928—1935</i>	68
» 36.	Den inhemska utlåningen vid utgången av varje månad åren 1928—1935. <i>Prêts intérieurs à la fin de chaque mois en 1928—1935</i>	68
» 37.	Tillgodohavanden i utlandet vid utgången av varje månad åren 1928—1935. <i>Crédits à l'étranger à la fin de chaque mois en 1928—1935</i>	70
» 38.	Skulder till utlandet vid utgången av varje månad åren 1928—1935. <i>Dettes à l'étranger à la fin de chaque mois en 1928—1935</i>	70

Riksdagens bankfullmäktige och Finlands Banks direktion vid utgången av år 1935. <i>Les Délégués de la Chambre des Députés et la Direction de la Banque de Finlande à la fin de l'année 1935</i>	72
--	----

I. ÖVERSIKT AV DET EKONOMISKA LÄGET I FINLAND ÅR 1935.

Under år 1935 fortgick förbättringen av Finlands ekonomiska läge. Den industriella verksamheten utvidgades på de flesta områden. Trävarumarknaden var visserligen svag, varför sågindustrins produktion gick tillbaka, men i slutet av året blev marknaden åter stabiliserad. Utrikeshandeln tog ett uppsving och ehuru prisförhållandena från exportens synpunkt voro ofördelaktiga, uppstod dock ett tillfredsställande exportöverskott, med stöd varav landets utländska skulder kunde avkortas. Skörden motsvarade icke förhoppningarna, men prisförhållandena i fråga om produkterna av kreatursskötseln utvecklades i gynnsam riktning. Arbetslösheten minskades och befolkningens köpförmåga förbättrades. Penningmarknaden höll sig under hela året sällsynt lätt och efterfrågan på kredit ökades jämförelsevis litet oaktat livaktigheten i den ekonomiska verksamheten. Allt som allt voro de ekonomiska förhållandena tillfredsställande och läget vid årets slut löftesrikt.

Statens ekonomiska politik. Statens ekonomiska politik fortsattes enligt samma principer som under de föregående åren. Det allmänna programmet gick ut på att bevara det ekonomiska livets och speciellt utrikeshandels frihet, från vilka principer gjorts en avvikelse endast då andra medel icke syntes stå till buds för att skydda den inhemska produktionen och arbetskraften. Oaktat förbättringen i det allmänna ekonomiska läget har det sålunda ansetts nödvändigt att upprätthålla de medel för stödjandet av prisen å lantbruksprodukter på den inhemska marknaden, vilka tillgripits under kristiden. Likaså har stabiliseringen av lantbrukskrediterna fortfarande befrämjats genom statsåtgärder. — Även i handelspolitiken ha tidigare principer följts. På dem stöda sig de under årets lopp med en del länder ingångna nya, förnyade och kompletterade handelsfördragen.

Näringarna. På grund av ogynnsamma väderleksförhållanden, dels under växttiden och framför allt under skördetiden, blev *skörden* till sin kvantitet mindre och till sin beskaffenhet sämre än år 1934. Enligt förhandsuppskattning motsvarade skörden 3,503 miljoner foderenheter mot 3,588 miljoner föregående år, medan åter dess värde uppskattades till 4,870 milj. mark mot 5,223 miljoner år 1934. Skördemängderna för samtliga spannmålsväxter minskades, medan åter skörden av potäter och odlat hö uppskattades till något större än de föregående åren, såsom framgår av följande sammanställning, i vilken skördemängderna för de viktigaste odlingsväxterna för år 1935 anföras enligt förhandsuppgifter i ton i jämförelse med motsvarande mängder för de föregående åren.

	Vete.	Råg.	Korn.	Havre.	Potatis.	Odlat hö.
1930	23,600	336,400	164,800	626,700	928,400	2,925,000
1931	30,500	315,200	165,600	669,700	977,900	2,904,300
1932	40,400	329,400	178,900	669,500	983,400	3,016,200
1933	67,000	372,700	178,500	635,500	1,281,800	2,753,100
1934	89,300	394,900	208,600	776,300	1,139,400	3,070,900
1935	88,500	359,100	173,100	641,400	1,317,000	3,385,300

På marknaden för produkter av *kreatursskötseln* kunde iakttagas en utveckling i en för lantbruksproducenterna gynnsam riktning. Visserligen inträffade ingen ändring i den handelspolitiska riktning, som omfattats av de flesta länder och som fortfarande uppställde hinder för exporten av lantbruksprodukter från Finland. Men prisen på en del produkter av kreatursskötseln stego på världsmarknaden och denna stegring invercade även på prisen i Finland, där samtidigt den på grund av förbättringen i köpförmågan stegrade efterfrågan verkade stödande på marknaden. Speciellt voro prisen på smör, ost, mjölk och nötkött högre än för de närmast föregående åren. Enligt beräkningar av Lantbruksproducenternas Centralförbund var prisindexen för lantbruksprodukterna senaste år i medeltal 75 (1926—28 = 100) eller 5 poäng högre än år 1934. Prisen å lantbruksförnödenheter och lantbruksarbetarnas löner stego visserligen även de, dock något mindre, så att lantbrukets räntabilitet förbättrades.

På grund av nyssnämnda orsaker nedgick bl. a. exporten av smör med 8 % till 10,243 ton och äggexporten med 12 % till 8,730 ton. Däremot stegrades exporten av ost med 10 % till 4,248 ton och speciellt köttexporten med 77 % till 5,712 ton. På grund av förbättringen i prisleförhållandena

steg värdet av exporten av samtliga animaliska produkter till 454.5 milj. mark, vilket var inemot 14 % mer än föregående år.

Till en förbättring av lantbruksbefolkningens ekonomiska läge bidro även de livliga skogsköpen under vintersäsongen 1934—35 samt de omfattande skogs- och flottningsarbetena, av vilka lantbruksbefolkningen uppskattades ha erhållit inkomster till sammanlagt c:a 2,050 milj. mark eller 100 miljoner mer än för föregående avverkningsperiod. På hösten 1935 försämrades läget i detta avseende, men i december inträffade åter en vändning till det bättre. Vidare kan nämnas, att den nedgående tendensen för räntefoten, som fortgick på flere områden, var ägnad att lätta de skuldsatta jordbrukarnas läge. Den gynnsamma inverkan av alla dessa omständigheter skönjes bl. a. däri, att antalet jordlägenheter, vilka försålts på exekutiv auktion, nedgick till 2,506 från resp. 3,428 och 4,267 åren 1934 och 1933.

Uppsvinget inom den *industriella verksamheten* fortgick under redogörelseåret, men stegringen var svagare än under föregående år. Enligt Unitas' index ökades den industriella produktionens volym från 140 till 150 och värdet från 120 till 124; volymen var sålunda kännbart större än den toppsiffra, som nåddes under föregående högkonjunktur, och även värdet steg oaktat nedgången i prisen till samma nivå som då. Enligt förhandsuppskattning kan sålunda värdet av industrins bruttoproduktion beräknas till c:a 13,700 milj. mark mot 13,120 miljoner år 1934 och endast 9,250 miljoner år 1931.

Den ökade livaktigheten inom den industriella verksamheten berodde denna gång huvudsakligen på hemmamarknadsindustrin, medan däremot *exportindustrin*, då den tages som en helhet, visar en stagnation efter den kraftiga stegringen föregående år. Till sin volym var exportindustrins produktion på samma nivå som år 1934, men till sitt värde nedgick den med ungefär 10 %.

Stagnationen i exportindustrins uppgång berodde enbart på *sågindustrin*, vars produktion nedgick under redogörelseåret, medan däremot produktionen av övriga grenar av exportindustrin stegrades. Redan på hösten 1934 hade trävarumarknaden försvagats, och samma tendens fortgick under större delen av redogörelseåret. I England var efterfrågan visserligen livlig, men annorstädes var densamma svag, vilket ledde till en fortgående nedgång av prisen, en försämring i sågarnas räntabilitet och

PRISUTVECKLINGEN FÖR SÅGADE TRÄVAROR AREN 1932—1935.
FMK PER STD.

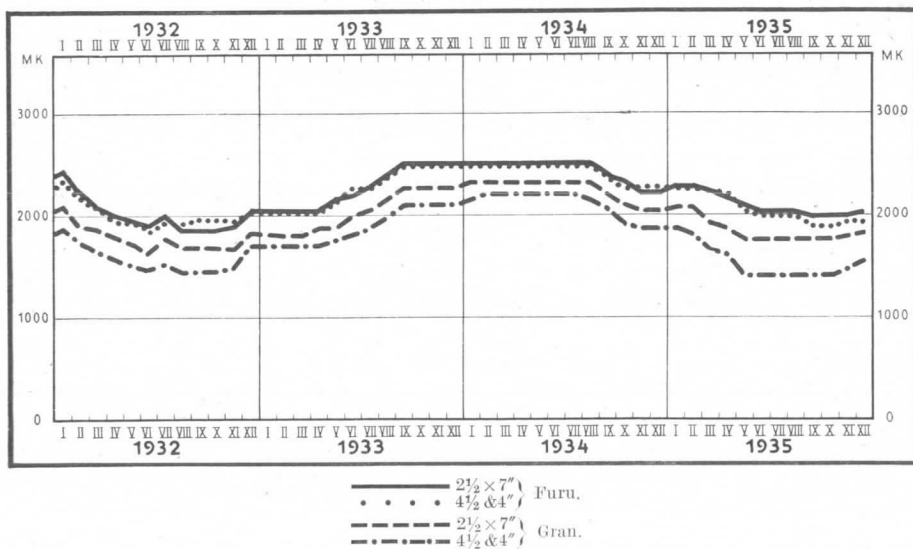

delvis även till en inskränkning av produktionen. I december inträdde dock en vändning mot det bättre, speciellt sedan ett avtal fattats till stånd emellan de viktigaste trävaruexporterande länderna: priserna begynte stiga och efterfrågan ökas. Intill utgången av året hade sålunda försålts c:a 300,000 standards sågade varor eller tre gånger mer än vid årets ingång. — Exporten av sågade varor nedgick från 1,086,900 standards år 1934 till 1,041,500 standards, men denna export inbragte endast 1,828.3 milj. mark mot 2,213.2 miljoner föregående år.

Exporten av *runt virke* var på ungefär samma nivå som föregående år. Av gruvstolpar utfördes 1,817,700 m³ mot 1,808,000 m³ år 1934 och av slipved 1,216,700 m³ mot 1,333,200 m³. Prisförhållandena voro något förmånligare än år 1934, varför det penningbelopp, som exporten av dessa produkter inbragte, något stegrades, från 342.6 milj. mark till 351.0 miljoner.

Inom *fanerindustrin* bröts i början på redogörelseåret den under år 1934 uppåtgående tendensen och prisen sjönko, då köplusten avtog. Under den senare hälften av året förbättrades köplusten, men nedgången i prisen fortgick det oaktat ända till december, då prisen åter blevo fastare. Då prisen på råvaran stigit under året, försämrades räntabiliteten inom denna

PRISUTVECKLINGEN FÖR TRÄMASSA ÅREN 1932—1935.
FMK PER TON.

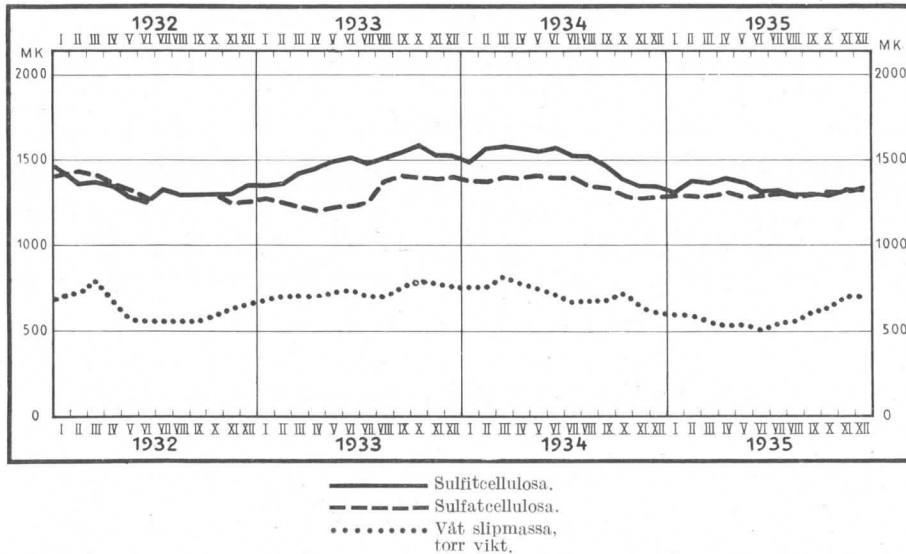

bransch. Oberoende av allt detta nådde exporten en rekordkvantitet, 127,300 ton mot 115,300 ton år 1934. Även till sitt värde ökades exporten avsevärt nämligen från 288.8 milj. mark föregående år till 327.7 miljoner senaste år.

Till trådrulleindustrin sträckte sig icke den stigande tendensen i nämnvärd grad, utan försvårades exporten fortfarande av allehanda handelspolitiska inskränkningar. Exportens kvantitet utgjorde 6,051 ton och dess värde 47.2 milj. mark, medan motsvarande siffror för år 1934 voro 5,895 ton och 47.4 milj. mark.

Cellulosaindustrin kämpade i början av året med fallande pris och konkurrensen på exportmarknaden var svår. I synnerhet var sulfitindustrins ställning ogynnsam, då nedgången i prisen fortgick ända till hösten, ehuru produktionen fortfarande inskränktes i enlighet med ett internationellt avtal. Mot slutet av året inträdde slutligen en vändning till det bättre, men vid årets utgång hade prisen ännu icke nått samma nivå, som rådde ett år tidigare. Sulfatmarknaden var något förmånligare och prisen på sulfat hade vid årets utgång stigit över den nivå, som rådde i december 1934. Oaktat allt detta utvidgades produktionen även i Finland och exporten var större än under något tidigare år. Av sulfitcellulosa exporterade

PRISUTVECKLINGEN FÖR PAPPER ÅREN 1932—1935.
FMK PER TON.

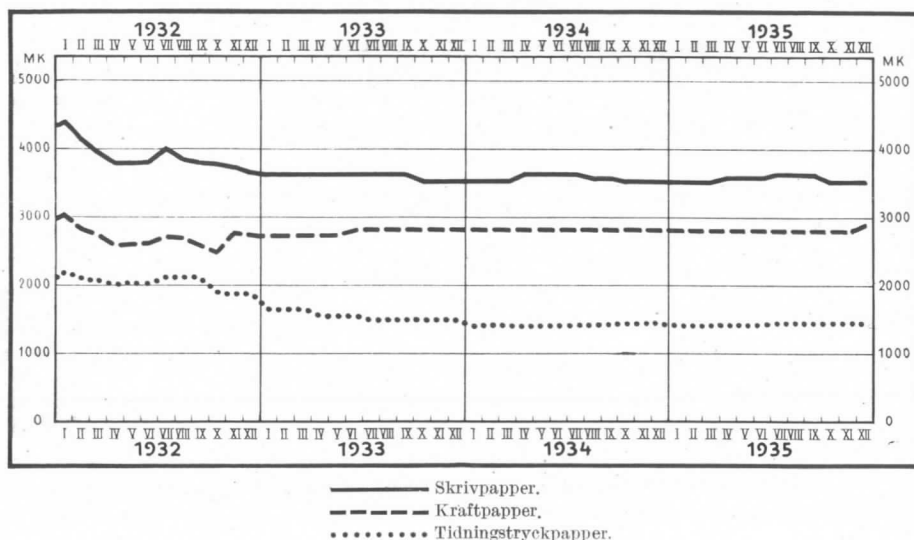

des 688,700 ton mot 597,200 ton år 1934 och utförseln av sulfatcellulosa steg från 204,900 ton till 235,200 ton. Det sammanlagda värdet av denna export var 1,428.1 milj. mark mot 1,246.0 milj. mark år 1934.

Även *träsliperiindustrin* led svårigheter av den skarpa konkurrensen, genom vilken prisen nedtrycktes. Efter det att i april åstadkommits ett avtal mellan producenterna av våt trämassa i Finland, Norge och Sverige, begynte marknaden dock efter hand stabiliseras och före årets slut framträdde även i prisen på torr trämassa en stegring. Åtgången var god under hela året och exporten nådde en rekordsiffra, 289,800 ton mot 249,000 för närmast föregående år. Till sitt värde steg exporten avsevärt mindre eller från 204.7 milj. mark till 221.0 milj. mark.

Prisen på produkterna av *pappindustrin* höllo sig svaga, men genom att uppsöka nya marknader för exporten bragtes denna att stiga något, så att även den satte rekord i fråga om kvantiteten. Av papp utfördes under redogörelseåret 66,100 ton till ett värde av 121.0 milj. mark mot 64,300 ton och 119.2 milj. mark år 1934.

Inom *pappersindustrin* nedtrycktes prisnivån fortgående genom den skarpa konkurrensen oberoende därav, att efterfrågan var livlig. I syfte att tillfredsställa de allt mer stegrade kvalitetskraven infördes inom den

finska pappersindustrin en mängd förbättringar; då därjämte ett par nya pappersmaskiner anskaffades, ökades produktionskapaciteten ytterligare. Av papper utfördes inalles 376,100 ton mot 355,800 ton år 1934; exportvärdet steg relativt taget mindre eller från 680.6 milj. mark till 709.6 milj. mark. Ökningen berodde i huvudsak på ökningen i förbrukningen av tidningspapper.

Hemmamarknadsindustrins produktion stegrades i betydande mån. Enligt beräkningar i Unitas steg indexen för volymen från 132 år 1934 till 149 för redogörelseåret och värdeindexen från resp. 122 till 138. Produktionen var sålunda såväl till sin volym som till sitt värde större än för något tidigare år.

Utvidgningen av produktionen var gemensam för alla de viktigare grenarna av hemmamarknadsindustrin, men stegringens omfattning var olikartad. I fråga om volymen var ökningen störst, 23 %, inom läder- och skoindustrin, men i fråga om värdet kom metall- och maskinindustrin i första rummet med en ökning av 22 % och följd av sten-, glas- och lerindustrin på andra plats med en stegring av inemot 19 %. Motsvarande ökning för läder- och skoindustrin var 15 %, för textilindustrin 10 % samt för närings- och njutningsmedelsindustrin endast 8 %. Dessa relationstal visa, att tillverkningen av kapitalprodukter ökats starkare än den industri, som direkte tjänar konsumtionen; stegringen i den sistnämnda är ett utslag av förbättringen i konsumtionsförmågan och av en stegring i levnadsstandard.

Inom *byggnadsverksamheten* fortgick uppsvinget. Förbrukningen av cement för hela landet tillväxte från föregående år med c:a 25 %. Kubikmättet för de i Helsingfors fullbordade byggnaderna var 940,000 m³ mot endast 309,900 m³ år 1934. Av nya boningsrum tillkommo 4,205, medan motsvarande tal för föregående år var 1,836. Det stora antalet under året godkända ritningar tyder även på en fortgående livlighet på detta område. Byggnadsverksamheten var dock av anspråkslös omfattning i jämförelse med byggnadshaussen åren 1928 och 1929, då antalet fullbordade boningsrum var omkring 16,000 per år.

Arbetsmarknaden. Då produktionsverksamheten blev livligare, förbättrades läget på arbetsmarknaden avsevärt. I arbetslöshetsnämndernas förteckningar voro under årets första månader upptagna c:a 19,000—22,000

arbetslösa, men minskades arbetslösheten sedan snabbt, så att i slutet av juli endast 3,700 arbetslösa voro inregistrerade. På höstsidan växte antalet arbetslösa åter och belöpte sig vid årets slut till 17,800 personer. Denna arbetslöshet kan dock icke längre anses som en egentlig konjunkturarbetslöshet, utan är den till sin natur åtminstone i huvudsak en säsongarbetslöshet. — Arbetsmarknaden var under hela året fredlig och kunde i arbetslönerna på flera områden iakttagas en stigande tendens.

Utrikeshandeln. Utvecklingen av Finlands utrikeshandel under den senaste tiden belyses av följande sifferserier:

	Import.	Export.	Hela handelsomsättningen. Milj. mk.	Importöver- skott (—) eller exportöver- skott (+). Milj. mk.	Volym, % (1913 = 100).	
	Milj. mk.	Milj. mk.		Import.	Export.	
1928	8,012.9	6,245.3	14,258.2	—1,767.6	169.4	141.2
1929	7,001.4	6,429.7	13,431.1	— 571.7	154.8	149.8
1930	5,247.7	5,404.1	10,651.8	+ 156.4	141.2	134.5
1931	3,464.7	4,456.7	7,921.4	+ 992.0	110.4	136.5
1932	3,502.3	4,631.5	8,133.8	+1,129.2	98.2	143.9
1933	3,928.1	5,297.7	9,225.8	+1,369.6	115.9	165.8
1934	4,776.4	6,226.0	11,002.4	+1,449.6	149.6	180.2
1935	5,344.4	6,240.5	11,584.9	+ 896.1	165.7	191.6

Utrikeshandeln tog ett betydande uppsving under redogörelseåret. Hela handelsutbytet stegrades till sitt värde med c:a 5 % och utgjorde 11,584.9 milj. mark. Den var sålunda 46 % större än år 1931, då den på grund av depressionen nådde sitt bottenrekord, men fortfarande mindre än åren 1928 och 1929. Däremot var utrikeshandeln i fråga om volymen av de omsatta varorna större än under något tidigare år.

Importvolymen stegrades under senaste år med inemot 11 %. Då medelprisen för importvarorna voro något högre än år 1934, steg värdet av importen med c:a 12 %. Volymen av exporten ökades något mindre eller med 6 %, men enär prisutvecklingen för exportprodukterna var ogynn- sam, i det att prisindexen nedgick med c:a 6 %, höll sig värdet av exporten på samma nivå som föregående år. Importen nådde i fråga om sin volym icke fullt rekordresultat för år 1928 och understeg till sitt värde kännbart det sistnämnda. Däremot var exporten till sin volym större än under något tidigare år och till sitt värde knappt 3 % mindre än rekordresultatet för år 1929.

Då värdet av importen ökades med 568.0 miljoner till 5,344.4 milj. mark och exportens värde ökades med blott 14.5 miljoner till 6,240.5 milj. mark, gestaltade sig handelsbalansen icke lika gynnsam som för år 1934 och åren därförinnan. Men exportöverskottet, 896.1 milj. mark, var dock till sin storlek fullt tillfredsställande och man kan anse det för naturligt, att exportöverskottet fortgående skall nedgå, då vida befolkningslagens köpförmåga åter är i stigande och då den utländska skulden avsevärt minskats.

I det föregående har redan, på tal om lantbruket och exportindustrin, meddelats en del siffror, som belysa exportens utveckling. Därutöver är det skäl att framlägga följande sammanställning, av vilken framgår sammansättningen av exporten enligt de näringsgrenar, inom vilken exportvarorna framställts. Reexporten ingår icke i dessa tal.

	Export år 1934.		Export år 1935.		Ökning (+) eller minskning (-).	
	Milj. mk.	%	Milj. mk.	%	Milj. mk.	%
Träindustrin	3,037	49.2	2,710	43.8	-327	-10.8
Pappersindustrin	2,278	36.9	2,516	40.6	+238	+10.4
Lantbruket	501	8.1	561	9.1	+60	+12.0
Övriga näringar	355	5.8	406	6.5	+51	+14.4
Hela exporten	6,171	100.0	6,193	100.0	+22	+0.4

Exporten av pappersindustrin, lantbruket och andra näringsgrenar ökades, medan utförseln av träindustrin och trävaror nedgick med det resultat, att totalexporten blott något ökades. Träindustrin intog även senaste år första rummet i fråga om dess andel av exporten, men pappersindustrins relativa betydelse steg kännbart och närmade sig redan den förstnämndas andel. Betydelsen av lantbruket och övriga näringsgrenar var, oberoende av stegringen i deras exportvärde, relativt anspråkslös.

Importens sammansättning belyses av tabellen på följande sida, vari importen är fördelad efter varornas användning.

Såsom av denna sammanställning framgår, ökades importen för samtliga grupper såväl i fråga om värdet som mängden under senaste år; en undantagsställning intager endast importen av närings- och njutningsmedel, vilken något minskats. Denna minskning berodde därpå, att vid avvaktan på de tullnedsättningar, som trädde i kraft den 1 januari 1936, kvarlämnades betydande mängder i december till landet införda varor, i främsta rummet socker, kaffe, vete och råg på tullupplag över årsskiftet.

Importen, fördelad enligt varornas ändamål.

	Konsumtionsvaror.				Varor för produktiva ändamål.			
	Närings- och njutningsmedel.		Färdiga industrialster.		Råämnen och halvfabrikat.		Transportmedel, maskiner m. fl. produktionsmedel.	
	Milj. mk.	%	Milj. mk.	%	Milj. mk.	%	Milj. mk.	%
<i>Värde och förhållande till totala importen.</i>								
1928	2,041.4	25.5	1,933.9	24.1	2,635.8	32.9	1,401.8	17.5
1929	1,878.8	26.8	1,654.7	23.6	2,280.4	32.6	1,187.5	17.0
1930	1,301.1	24.8	1,148.4	21.9	1,972.7	37.6	825.5	15.7
1931	689.9	19.9	880.0	25.4	1,382.5	39.9	512.3	14.8
1932	860.4	24.6	687.7	19.6	1,491.4	42.6	462.8	13.2
1933	848.8	21.6	724.6	18.4	1,802.7	45.9	552.0	14.1
1934	838.9	17.6	936.5	19.6	2,253.4	47.2	747.6	15.6
1935	823.3	15.4	1,095.1	20.5	2,433.0	45.5	993.0	18.6
<i>Värde enligt 1913 års pris och kvantitetsindex, om 1911—1913 = 100.</i>								
1911—1913	187.2	100	88.3	100	150.7	100	43.8	100
1928	203.1	108	230.5	261	268.2	178	169.7	388
1929	202.4	108	185.1	210	250.6	166	135.4	309
1930	185.9	99	136.9	155	258.5	172	95.2	217
1931	125.0	67	117.3	133	213.0	141	64.4	147
1932	122.4	65	87.8	99	210.1	139	51.6	118
1933	130.2	70	97.0	110	267.1	177	56.8	130
1934	140.5	75	145.9	165	346.7	230	78.3	179
1935	136.3	73	172.2	195	369.8	245	111.1	254

I fråga om övriga varugrupper ökades importen av råämnen och halvfabrikat relativt taget minst, på grund varav dess andel av den totala importens värde nedgick från 47.2 % till 45.5 %. Varor hörande till denna grupp infördes dock i större mängder än under något tidigare år. Importen av färdiga industrialster stegrades avsevärt såväl i fråga om värde och volym och ökades dess andel av importens hela värde från 19.6 % till 20.5 %. Importen av de till denna grupp hörande varorna var dock kännbart mindre än åren 1928 och 1929 men inemot dubbelt större än då depressionen var som svårast. Allra kraftigast växte importen av transportmedel, maskiner m. fl. produktionsmedel, så att dess andel av den totala importen ökades från 15.6 % till 18.6 %. Mängden av denna import var mer än dubbelt så stor som år 1932, men steg icke ens närmelsevis lika högt som åren 1928 och 1929.

Import- och exportvärdet samt skillnaden emellan dem var för de olika månaderna av det gångna året följande i miljoner mark:

	Import.	Export.	Exportöverskott (+) eller importöverskott (—)
Januari	344.4	362.4	+ 18.0
Februari	292.9	290.4	— 2.5
Mars	383.1	320.5	— 62.6
April	403.1	347.6	— 55.5
Maj	506.8	441.4	— 65.4
Juni	472.7	612.4	+ 139.7
Juli	487.1	712.5	+ 225.4
Augusti	457.3	723.3	+ 266.0
September	468.0	601.3	+ 133.3
Oktober	557.1	621.8	+ 64.7
November	526.5	576.6	+ 50.1
December	445.4	630.3	+ 184.9
	Summa 5 344.4	6 240.5	+ 896.1

På den *inhemska handelns* område fortgick samma uppsving, som kännetecknat redan de två närmast föregående åren. Enligt Unitas' index var varuomsättningen i partiaffärerna inemot 14 % större än år 1934 och i fråga om sitt värde nådde den rekordnivån för år 1928, oaktat prisnivån nu är c:a 12 % lägre än då. Partiaffärernas totala försäljningsbelopp beräknas ha uppgått till ungefär 10,000 milj. mark mot c:a 9,000 miljoner föregående år. Av den betydande ökning, som sålunda ägt rum, kom största delen på de inhemska alstrens del och endast en obetydlig del på från utlandet införda färdiga varor.

Penningmarknaden. Penningmarknaden i Finland var under hela redogörelseåret sällsynt lätt och rubbades detta läge icke ens av livaktigheten i den ekonomiska verksamheten och avkortningen av utländska skulder. Utvecklingen belyses av sifferserierna på följande sida.

De egentliga depositionerna stego i början av redogörelseåret starkt, men nedgingo åter under den senare hälften av året på grund av ogynnsam väderlek för skörden och trögheten i skogsförsäljningarna. Även checkräkningarna visade en mindre ökning. Sålunda stegrades affärsbankernas hela inlåning med 331.4 milj. mark, medan motsvarande ökning år 1934 var avsevärt större eller 462.3 miljoner. Å andra sidan stegrades även affärsbankernas utlåning rätt kraftigt och ehuru den senare åter minskades, var resultatet, att utlåningen vid årets slut var 35.0 milj. mark större än vid dess början. Ökningen var visserligen obetydlig, men förtjänar den det oaktat uppmärksamhet, då affärsbankernas utlåning under samtliga föregående år fr. o. m. år 1929 regelbundet nedgått. Lättnaden i penning-

Penningmarknaden under åren 1928—1935 i milj. mark.

Vid utgången av	Affärsbankernas inlåning.			Affärsbankernas utlåning.	Spänningen mellan ut- och inlåning.	Finlands Banks		
	Depositions-räkning.	Checkräkning.	Summa.			direkta utlåning.	rediskontering.	sedelutgivnings-reserv.
1928	5,843.2	1,536.7	7,379.9	9,524.8	2,144.9	879.2	676.8	208.7
1929	5,995.2	1,486.1	7,481.3	9,566.1	2,084.8	831.3	550.4	535.5
1930	6,142.3	1,555.5	7,697.8	9,200.0	1,502.2	785.3	149.6	792.7
1931	5,743.5	1,635.0	7,378.5	8,698.3	1,319.8	826.4	482.8	306.2
1932	5,547.5	1,607.2	7,154.7	8,218.6	1,063.9	917.2	301.1	492.1
1933	5,732.1	1,765.8	7,497.9	7,639.6	141.7	715.6	—	819.3
1934 ¹⁾	6,109.9	1,524.9	7,634.8	7,413.6	-221.2	672.4	—	1,136.1
1935								
Januari	6,155.6	1,522.5	7,678.1	7,479.0	-199.1	704.0	—	1,123.8
Februari	6,202.8	1,508.6	7,711.4	7,502.0	-209.4	764.0	—	1,053.1
Mars	6,306.5	1,588.6	7,895.1	7,603.9	-291.2	860.6	—	988.1
April	6,325.3	1,603.1	7,928.4	7,650.1	-278.3	905.4	—	944.6
Maj	6,308.0	1,639.9	7,947.9	7,641.4	-306.5	889.9	—	953.2
Juni	6,435.5	1,647.5	8,083.0	7,680.7	-402.3	850.4	—	899.9
Juli	6,457.8	1,653.8	8,111.6	7,635.5	-476.1	783.3	—	860.3
Augusti	6,410.1	1,652.5	8,062.6	7,576.3	-486.3	777.3	—	842.8
September	6,359.6	1,638.9	7,998.5	7,565.5	-433.0	748.1	—	963.9
Oktober	6,283.9	1,601.8	7,885.7	7,570.5	-315.2	806.1	—	912.2
November	6,265.2	1,583.9	7,849.1	7,546.3	-302.8	808.5	—	920.2
December	6,345.2	1,621.0	7,966.2	7,448.6	-517.6	781.9	—	861.0

marknaden belyses särskilt tydligt av den omständigheten, att affärsbankernas inlåning under hela redogörelseåret överstigit deras utlåning och att denna skillnad kännbart ökats. Då inlåningsöverskottet i början av året var 221.2 milj. mark, hade det till utgången av året vuxit till 517.6 miljoner. Sålunda hade en del affärsbanker tidvis placeringssvårigheter och voro deras kassor större än någonsin tidigare i de finska bankernas historia.

Även siffrorna för Finlands Bank visa en liknande utveckling såsom närmare framgår av den senare delen av föreliggande redogörelse. Här må endast påpekas, att centralbankens direkta kreditgivning under redogörelseåret ökades med 109.5 milj. mark samt att rediskonteringar icke

¹⁾ På grund av omställningar av bankstatistiken äro siffrorna för år 1934 icke fullt jämförbara med de föregående; enligt de tidigare principerna finge man följande summor: depositions- och sparkasseräkningar 6,081.7, checkräkningar 1,878.5, inalles 7,960.2; affärsbankernas utlåning 7,466.5 och spänningen —493.7 milj. mark.

en enda gång under hela året förekommo i Bankens veckorapporter. Om uppsvinget i det ekonomiska livet och förbättringen i befolkningens köpförmåga vittnar för sin del även ökningen av utelöpande sedlar, nämligen från 1,277.4 milj. mark ultimo 1934 till 1,380.7 miljoner vid utgången av redogörelseåret. Sedelstocken har sålunda under åren 1933, 1934 och 1935 ökat med i runt tal hundra miljoner mark per år. Centralbankens ställning gentemot utlandet förblev lika stark som förut, då den obetydliga nedgången i valutaförrådet uppvägdes av en större förstärkning av guld-kassan. Däremot minskades den obegagnade sedelutgivningsreserven och täckningsprocenten något.

Anhopningen av sparkapital hos depositionsinrättningarna belyses av följande sammanställning, i vilken siffrorna för år 1935 delvis grunda sig på preliminära uppgifter.

	1931	1932	1933	1934	1935
Affärsbankerna (depositionsräkningar)	-398.8	-196.0	+184.6	+349.6	+235.3
Sparbankerna	+42.4	+3.3	+190.1	+348.4	+435.4
Postsparbanken	+24.6	+32.0	+28.2	+28.9	+20.0
Andelskassorna	+17.7	+4.0	+28.6	+69.0	+94.7
Andelskassornas centralkreditanstalt	-3.5	+0.1	+5.6	+9.4	+8.6
Handelsandelslagens sparkassor	-35.4	-21.2	+4.2	+32.4	+29.6
Hypoteksinrättningarna	+0.3	-2.1	-0.2	+1.1	-0.7
Summa	-352.7	-179.9	+441.1	+838.8	+822.9

Ökningen i depositionerna var nästan lika stor som år 1934 och kännbart förmånligare än de närmast föregående åren. Konkurrensen om de goda placeringarna var avsevärd och talrika sparbanker hade tidvis betydande summor deponerade i sin centralbank och i övriga affärsbanker. Obligationsmarknaden var mycket livlig. Nya obligationslån emitterades på den inhemska marknaden till ett nominellt belopp av 720 milj. mark, vartill kom lånekonverteringar på c:a 320 milj. mark till lägre räntor.

Likasom under de föregående åren berodde lättnaden på penningmarknaden i väsentlig grad på den gynnsamma handels- och betalningsbalansen. Då exportöverskottet var c:a 900 milj. mark, kan man beräkna att inkomsterna i betalningsbalansen överskjutit utgifternas summa med ungefär 1,000 miljoner, måhända med något mer. Under sådana förhållanden ha landets utländska skulder kunnat avkortas i betydande poster. Till ordinarie och extraordinarie amorteringar av långfristiga lån, till inköp av till dem hörande obligationer till hemlandet och till återbetalning av en del utländska lån användes enligt förhandsberäkningar c:a 1,300 milj. mark.

A andra sidan placerades i utlandet obligationer till ett nominellt värde av c:a 390 milj. mark. De kortfristiga skulderna till utlandet ha enligt uppskattning nedgått med ungefär 80 milj. mark. Men av de kortfristiga fordringarna, vilka under de föregående åren kraftigt stigit, användes en del till avkortning av den utländska långfristiga gälden, på grund varav de nedgingo med c:a 330 milj. mark. Sålunda användes till avkortning av vårt lands utländska nettogäld c:a 660 milj. mark. Samtidigt har Finlands Banks guldkassa förstärkts med 149.5 milj. mark. Då detta bokförts enligt den gamla guldpariteten, har faktiskt inemot 300 milj. mark använts till inköp av guld, vilket belopp vid årsskiftet till största delen var deponerat utomlands och sålunda utgjorde en fordran på utlandet av speciell natur.

Räntefoten i Finland hade i slutet av år 1934 sjunkit till en lägre nivå än under något tidigare år sedan de sällsynt gynnsamma åren på 1890-talet. Ett flertal räntesatser höllo sig under hela redogörelseåret oförändrade på den sålunda nådda nivån. De av Finlands Bank tillämpade utlåningsräntorna voro hela tiden följande:

	%
Rena affärsväxlar med en återbetalningstid icke överstigande tre månader	4
Övriga växlar, beroende av deras art och omloppstid	4½—5
Hypotekslån och kassakreditiv, beroende av säkerhetens och kreditens art	4—5

Kreditinrättningarnas depositionsräntor sänktes i enlighet med ett beslut av penninginrättningarnas gemensamma nämnd den 1 januari 1935 för sex månaders depositioner med $\frac{1}{4}$ % till $3\frac{3}{4}$ — $4\frac{1}{4}$ % samt för medel å checkräkning med $\frac{1}{2}$ % till $1\frac{1}{2}$ —2 %. Genom samma beslut sänktes även affärsbankernas högsta utlåningsränta från $8\frac{1}{2}$ % till 8 % och i praktiken ha de största bankernas toppräntor sjunkit ännu lägre. Då även andra utlåningsräntor sänkts under årets lopp, var medelräntan för affärsbankernas kreditgivning vid utgången av redogörelseåret 6.35 % mot 6.82 % ett år tidigare. Sänkningen i medelräntan hade varit ännu kännbarare, om icke för en del »sjuka krediter» hade kunnat betalas högre ränta än det obetydliga belopp, som bankerna erhöilo under depressionsåren. Då genomsnittsräntan för inlåningen nedgick från 3.68 % i slutet av år 1934 till 3.34 % i slutet av redogörelseåret, minskades räntemarginalen från 3.14 % till 3.01 %. Även ett stort antal sparbanker sänkte sina utlånings-

räntor, varigenom räntemarginalen sålunda minskades. Även på andra områden befann sig räntenivån i sjunkande. Sålunda kunde man under redogörelseåret på den inhemska marknaden emittera ett betydande belopp obligationslån, vilkas medelränta var c:a $\frac{1}{2}$ % lägre än för de lån, som upptagits under föregående år.

Även på fondbörsen gjorde sig lättningen i penningmarknaden kännbar. Omsättningen på börsen var visserligen icke lika stor som år 1934, då den kraftiga kursstegringen var ägnad att öka livligheten i omsättningen, men kurserna höllo sig på den då nådda höga nivån och stego t. o. m. över densamma. Sålunda voro noteringarna på aktier enligt Unitas' index i genomsnitt 143 mot resp. 133 och 107 för de föregående åren samt motsvarande siffror för obligationsindexen 125, 121 och 107.

Den betydande expansionen inom industrin skedde i huvudsak inom ramen av de gamla affärsföretagen. Detta framgår bl. a. av följande siffror, vilka avse nygrundade aktiebolag.

	Nya aktiebolag.		Samtliga aktiebolag.		Ökning (+) eller minskning (-).	
	Antal.	Kapital. Milj. mk.	Antal.	Ökning.	Kapital. Milj. mk.	Milj. mk.
1928	777	447.6	9,731	+651	7,939.0	+1,452.9
1929	558	280.8	10,082	+351	8,539.5	+600.5
1930	547	185.0	10,410	+328	8,797.7	+258.2
1931	682	383.7	10,742	+332	8,830.6	+32.9
1932	787	548.2	11,096	+354	9,125.8	+295.2
1933	688	105.7	11,528	+432	9,095.6	—30.2
1934	624	129.6	11,999	+471	9,034.1	—61.5
1935	600	92.9	12,463	+464	9,296.3	+262.2

Antalet nya aktiebolag var jämförelsevis litet och deras aktiekapital mycket anspråkslösa. Då emellertid aktiekapitalen för en del tidigare grundade bolag höjdes, ökades aktiekapitalet dock för samtliga aktiebolag under senaste år, medan det under de närmast föregående åren på grund av inträffade konkurser nedgick.

Till slut är det ännu skäl att som ett symptom på det lugna läget och lättheten på penningmarknaden omnämna, att under redogörelseåret protesterades c:a 2,760 växlar, medan motsvarande siffra för år 1934 var 4,013, för år 1933 8,735 och för det värsta krisåret 1931 26,343. Antalet anhängiggjorda konkurser nedgick till 724 från att ha varit 804 år 1934, 1,251 år 1933 och 2,417 år 1931.

Statsverkets finanser. Det fortsatta uppsvinget i det ekonomiska livet under senaste år återspeglas även i statsverkets finanser, i det att statens inkomster i vissa delar översteg såväl motsvarande belopp för år 1934 som de i budgeten för senaste år kalkylerade. Speciellt steg avkastningen av inkomst- och förmögenhetsskatten, vilken belöpte sig till 574.3 milj. mark och som översteg den beräknade med drygt 10 % och motsvarande belopp för föregående år med nära 19 %. Importtullen gav i avkastning 1,482.2 milj. mark eller ungefär samma belopp, som år 1934 och c:a 100 milj. mer än den beräknade avkastningen. På samma sätt förbättrades även avkastningen av en del andra inkomstkällor, men å andra sidan var svagheten på trävarumarknaden ägnad att minska inkomsterna av statens skogshushållning och föranledde indirekte även en nedgång i statsjärnvägarnas nettoinkomster. Inalles ökades statens egentliga inkomster med 115.3 milj. mark eller 3.4 %. Den totala ökningen i statens inkomster var avsevärt större eller 423.6 milj. mark, men detta berodde till en väsentlig del på en del lånekonverteringar, vilka ingå i statens bokslut såväl på inkomst- som på utgiftssidan.

Å andra sidan ledde den ökade lättningen i statsverkets finansiella ställning till en ökning av en del anslag. Sålunda stegrades de egentliga utgifterna med 273.5 milj. mark eller 10.5 %. Till denna stegring bidrog för sin del de nyssnämnda konverteringarna; den av dem föranledda agioförlusten bokfördes på egentliga utgifter.

Inalles överskredo statsverkets inkomster under redogörelseåret utgifterna med 85.9 milj. mark. Härav överfördes 60.0 milj. mark till konjunkturfonden, vars kapitalbelopp sålunda steg till 373.0 milj. mark. Då år 1934 till konjunkturfonden överfördes 300.0 miljoner och då dessa överföringar införts bland övriga kapitalinkomster, minskades dessas belopp under redogörelseåret.

Huvudsiffrorna i statsverkets bokslut för år 1935, jämförda med motsvarande siffror för de närmast föregående åren, framgå av följande översikt:

	1933 Milj. mk.	1934 Milj. mk.	1935 Milj. mk.
<i>Inkomster.</i>			
Ordinarie inkomster	2,872.6	3,366.9	3,482.2
Lån	200.0	503.6	860.0
Övriga kapitalinkomster	227.9	265.2	217.1
Summa	3,300.5	4,135.7	4,559.3

	1933 Milj. mk.	1934 Milj. mk.	1935 Milj. mk.
<i>Utgifter.</i>			
Ordinarie utgifter	2,543.6	2,599.2	2,872.7
Amorterade lån	68.9	394.2	815.3
Övriga kapitalutgifter	634.7	1,107.3	845.4
	Summa	4,100.7	4,533.4
Överskott	55.3	35.0	25.9
	Totalsumma	4,135.7	4,559.3

Statsskuldens belopp och sammansättning belysas i följande sammanställning:

	31. XII. 1933 Milj. mk.	31. XII. 1934 Milj. mk.	31. XII. 1935 Milj. mk.
<i>Konsoliderad gäld.</i>			
Utländsk	2,384.0	2,282.6	1,852.0
Inhemsk	716.0	990.7	1,180.8
	Summa	3,273.3	3,032.8
<i>Icke konsoliderad gäld.</i>			
Utländsk	358.9	59.0	56.5
Inhemsk	48.8	49.5	76.7
	Summa	407.7	133.2
	Totalsumma	3,381.8	3,166.0

Det bokförda beloppet av statens konsoliderade gäld minskades senaste år med 240.5 milj. mark, samtidigt som i dess sammansättning skedde den förändringen, att den utländska gälden minskades och den inhemska ökades. Senaste år konverterades 1925 års 7 % lån och 1928 års 5 1/2 % lån, av vilkas obligationer ultimo 1934 sådana funnos utelöpande till ett nominellt belopp av 22,224,000 dollar. För konverteringen av dessa lån, som anordnades redan i slutet av år 1934, upptogs, utom en del på år 1934 bokförda krediter, ett medellångt 4 % lån å 10.0 milj. dollar, ett 5 % obligationslån å 300.0 milj. mark samt ett 100.0 milj. marks premielån. — Statens kortfristiga gäld var helt obetydlig och utan betydelse.

Såsom i tidigare årsöversikter framhållits, äro ovanstående siffror endast vad den inhemska delen av gälden beträffar fullt exakta. Utländska lån ha i Finland, liksom även annorstädes är vanligt, bokförts i landets egen valuta till den valutakurs, som vid lånens upptagande varit gällande, t. ex. före kriget upptagna lån nästan till gammal parikurs. För att kunna noggrannare bestämma statsskuldens belopp har för varje månad beräknats, vilket belopp i mark som vid varje tidpunkt skulle behövts för att efter

gällande kurser betala hela statsskulden. Enligt denna kalkyl var Finlands statsskuld vid utgången av år 1934 4,383 milj. mark och vid utgången av år 1935 4,035 miljoner eller 348 milj. mark mindre.

Finska markens utländska och inhemska värde. I likhet med vad som varit fallet under de föregående åren, har finska marken under redogörelseåret noga åtföljt det engelska pundet, som noterades oförändrat till 227 mark. Finska marken kom sålunda att undergå samma fluktuationer som pundet och övriga till pundgruppen anslutna valutor i sitt förhållande till guldvalutorna. Under senaste år höllo sig dessa fluktuationer dock inom trängre gränser än närmast föregående år. Noteringen på franska francs växlade mellan Fmk 301: 75 och Fmk 320: —, noteringen på dollar åter mellan Fmk 45: 60 och Fmk 47: 95 och voro noteringarna i bägge fallen vid utgången av året nästan på samma nivå som vid dess begynnelse. Om som måttstock användas årets medelkurser, försämrades finska marken dock något i förhållande till guldvalutorna. Medelkursen å franska francs var nämligen Fmk 305: 67 mot Fmk 296: 37 år 1934 och motsvarande värden för dollarn voro Fmk 46: 35 och 45: 10.

I finska markens inhemska värde har icke under redogörelseåret inträffat nämnvärda förändringar, utan har markens köpkraft, mätt i varor, förblivit stabil på sin tidigare nivå. Detta belyses av följande sifferserier, vilka angiva årsmedeltalen för partiprisen och levnadskostnaderna. Levnadskostnadsindexen är omräknad sålunda, att prisnivån för år 1926 utgör bas för bägge sifferserierna.

	Partipris- index.	Levnads- kostnadsindex.
1926	100	100
1927	101	102
1928	102	104
1929	98	104
1930	90	95
1931	84	88
1932	90	87
1933	89	85
1934	90	83
1935	90	84

Partiprisindexen var dock icke fullt så orörlig, som man kunde sluta sig till av årsmedeltalen. Det på hösten utbrutna kriget och fruktan för ett utvidgat krig föranledde på världsmarknaden en prisstegring, vilken i

Finland framträdde i en stegring av partiprisindexen från 90 till 92. I november sjönk indexen återigen till 91 och har den sedermera återgått till utgångspunkten. Den svaga stegringen i levnadskostnadsindexen inträffade även den på hösten, vilket framgår av följande sifferserier, men torde den närmast böra föras på säsongfluktuationernas konto.

	Partipris- index.	Förändring.	Levnadskost- nadsindex.	Förändring.
1934				
December	90	.	85	.
1935				
Januari	90	—	84	—1
Februari	90	—	83	—1
Mars	90	—	83	—
April	90	—	83	—
Maj	90	—	82	—1
Juni	90	—	83	+1
Juli	90	—	84	+1
Augusti	90	—	86	+2
September	91	+1	85	—1
Oktober	92	+1	86	+1
November	91	—1	86	—
December	91	—	86	—

Oberoende av oföränderligheten i de allmänna prisindexsiffrorna har i inbördesförhållandet mellan prisen för olika varugrupper inträffat en del förändringar. Tidigare har redan berörts de viktigaste av dessa, nämligen prisstegringen på mjölkhushållningsprodukter och den ogynnsamma prisnivån för exportvaror i jämförelse med prisen på importvaror.

II. FINLANDS BANK ÅR 1935.

1. SEDELUTGIVNINGEN.

Finlands Banks sedelutgivning belyses uti tab. 1—10 i tabellavdelningen i denna publikation. Av dessa hänför sig tab. 1 uteslutande till året 1935, medan de övriga innehålla översikter jämväl för ett antal föregående år. Med undantag av tab. 2, som är baserad endast på månadsbilanserna, samt tab. 8—10, vilka hänföra sig till årsslut eller hela år, grunda sig dessa tabeller på Bankens såväl vecko- som månadsbilanser.

Inlösen av sedlar. Finlands Bank har alltsedan hösten 1931 på grund av särskilda förordningar varit befriad från skyldigheten att inlösa sina sedlar med guld eller med checker lydande å utländskt guldmynt. Då frågan om återgång till guldmyntfot för de ledande finansländernas vidkommande icke klarnat under de därpå följande åren, har nämnda befrielse alltid prolongerats genom förordningar, som utfärdats för ett år i sänder. I slutet av redogörelseåret utsträcktes denna befrielse genom en förordning av den 5 december, att gälla till utgången av år 1936.

Sedelutgivningsrätten. Jämlikt lagen av den 21 december 1925 är Finlands Banks sedelutgivningsrätt = Bankens guldkassa och dess ostridiga utländska kontokuranttillgodohavanden samt därutöver 1,200 milj. mark, dock med den inskränkning, att den del av sedelstocken och de vid anfordran betalbara förbindelserna, som icke är täckt med guld eller kontokuranttillgodohavanden, är täckt med tillgångar hänförliga till den s. k. supplementära täckningen. Till denna åter räknas utländska växlar, på utlandets börser noterade utländska obligationer, till betalning förfallna kuponger lydande å utländskt mynt samt utländska sedlar ävensom inhemska växlar, vilka fylla vissa villkor. Enligt dessa bestämmelser göres i Bankens bilanser åtskillnad mellan tvenne slag av sedelutgivningsreserv, nämligen omedelbart disponibel och sådan, som är beroende av ökad supplementär täckning. Med avseende därå att den supplementära täck-

ningen t. ex. vid diskontering av växlar tillika omedelbart ökas, är likväl även det senare slaget av sedelutgivningsreserv i själva verket alltid disponibelt.

Finlands Banks sedelutgivningsrätt förstärktes under redogörelseåret och nådde sålunda en högre nivå än under något tidigare år. Växlingarna under årets lopp voro jämförelsevis ringa; från 2,850.5 milj. mark vid ingången av året nedgick sedelutgivningsrätten den 23 februari till minimum för året, 2,757.7 milj. mark, för att kort därefter åter stiga. Sitt maximum, 2,954.7 milj. mark, nådde sedelutgivningsrätten den 8 november och var på årets sista dag 2,938.9 milj. mark eller 88.4 milj. större än vid årets ingång. I medeltal utgjorde sedelutgivningsrätten under året 2,876.9 milj. mark mot resp. 2,594.9 och 2,320.1 miljoner för de närmast föregående åren.

Sedelcirkulationen. Den långsamma ökningen i sedelstocken, som begynte år 1933, fortsatte även under redogörelseåret och utgjorde i sin mån ett utslag av uppsvinget i det ekonomiska livet och förbättringen i befolkningens köpkraft. Under åren 1933 och 1934 ökades sedelstocken med c:a hundra milj. mark under bägge åren, och under redogörelseåret stegrades fortgående sedelstocken under vanliga månads- och veckofluktuationer beroende på säsongförhållandena, så att densamma vid utgången av december med 103.3 milj. mark översteg motsvarande belopp ett år tidigare och med 295.4 miljoner beloppet ultimo 1932. I medeltal belöpte sig sedelcirkulationen senaste år till ett värde av 1,319.5 milj. mark, medan motsvarande medeltal för de närmast föregående åren voro 1,225.5 och 1,095.6 milj. mark. Oaktat denna stegring finnes det fortfarande i rörelse avsevärt mindre sedlar än före krisens utbrott, i det att genomsnittstalet för år 1928 var 1,548.0 milj. mark. Utvecklingen under den senaste tiden belyses i diagrammet å följande sida och i nedanstående sammanställning.

	Utelöpande sedelmängd.		
	Maximum. Milj. mk.	Minimum. Milj. mk.	Medeltal. Milj. mk.
1928	1,660.9	1,446.7	1,548.0
1929	1,596.0	1,300.9	1,439.3
1930	1,447.2	1,212.5	1,330.7
1931	1,319.5	1,137.6	1,229.0
1932	1,299.4	1,004.0	1,135.1
1933	1,183.6	992.8	1,095.6
1934	1,321.8	1,102.7	1,225.5
1935	1,441.5	1,197.3	1,319.5

FINLANDS BANKS SEDELCIRKULATION ÅREN 1933—1935, MILJ. MK

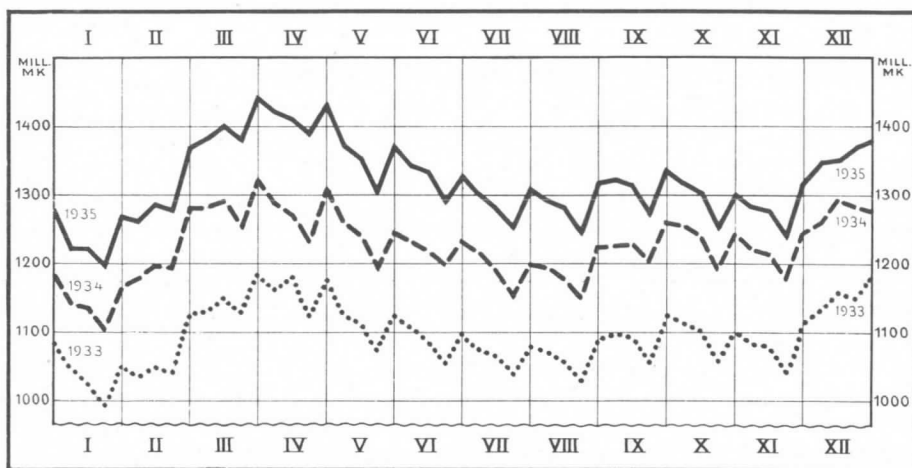

Sedelstockens sammansättning. Då sedelstocken ökades, steg även numerären av de flesta slagen av utelöpande sedlar. En undantagsställning intogo endast småsedlarna, av vilka antalet utelöpande sedlar sjunkit till en obetydlighet, efter det att nya sådana ej längre tryckas. — Vid utgången av åren 1931—1935 cirkulerade av de olika sedelvalörerna, med frånseende av sedlar av äldre typ än 1922 års, följande antal:

	1931	1932	1933	1934	1935
1.000 mark	412.505	317.718	351.508	381.341	424.290
500 »	442.523	372.941	404.740	447.588	499.139
100 »	4.291.657	3.903.530	4.344.596	4.734.492	5.027.419
50 »	1.776.433	1.759.856	1.955.205	2.063.702	2.163.301
20 »	2.552.490	2.706.386	2.980.285	2.961.262	3.015.470
10 »	3.308.940	749.489	214.336	126.467	102.409
5 »	4.163.065	1.144.404	260.188	196.230	176.654
Summa	16.947.613	10.954.324	10.510.858	10.911.082	11.408.682

Metallmynt. Enligt myntlagen av år 1925 ha *guldmynt* präglats i valörer om 200 och 100 mark. I den allmänna rörelsen förekomma dessa dock icke, utan har det obetydliga antal, som under årens lopp uttagits från Finlands Bank, till största delen hamnat hos myntsamlare. Inalles befunno sig på detta sätt »i rörelsen» guldmynt till följande belopp:

	200 mk.	100 mk.	Summa.
1931	614.200: —	353.000: —	967.200: —
1932	613.800: —	353.000: —	966.800: —
1933	615.800: —	351.200: —	967.000: —
1934	612.400: —	351.900: —	964.300: —
1935	611.800: —	351.500: —	963.300: —

Aluminiumbronsmynten ha däremot år för år vunnit en allt större betydelse som en ersättning för de småsedlar, som indragits ur rörelsen. Ökningen i användningen av dessa mynt belyses i följande sammanställning:

	20 mk.	10 mk.	5 mk.	Summa.
1931	—	5.342.940: —	4.676.120: —	10.019.060: —
1932	—	22.990.410: —	19.016.585: —	42.006.995: —
1933	—	28.952.820: —	24.647.350: —	53.600.170: —
1934	5.599.180: —	30.591.770: —	27.701.525: —	63.892.475: —
1935	7.156.300: —	32.318.870: —	29.640.320: —	69.115.490: —

Uppsvinget i inrikeshandeln och förbättringen i befolkningens köpförmåga avspeglas även i stegringen i mängderna av utelöpande egentliga växelmynt. Av *nickelmynt* voro vid utgången av nedannämnda år följande belopp utelöpande:

	1 mark.	50 penni.	25 penni.	Summa.
1931	25.572.849: —	7.611.592: 50	6.835.448: 50	40.019.890: —
1932	25.393.757: —	7.432.155: 50	6.789.920: 75	39.615.833: 25
1933	26.479.914: —	7.706.324: 50	7.059.443: 25	41.245.681: 75
1934	28.479.404: —	8.253.161: 50	7.533.752: 25	44.266.317: 75
1935	30.839.955: —	8.699.481: 50	8.018.417: —	47.557.853: 50

Av de olika småmynten av *koppar* cirkulerade enligt statistiken följande belopp:

	10 penni.	5 penni.	1 penni.	Summa.
1931	3.196.434: 40	3.261.487: 75	746.049: 21	7.203.971: 36
1932	3.152.027: —	3.272.951: 15	740.716: —	7.165.694: 15
1933	3.206.699: 70	3.310.742: 25	739.837: 21	7.257.279: 16
1934	3.358.922: 60	3.406.318: 95	739.304: 18	7.504.545: 73
1935	3.504.775: 80	3.499.316: 55	738.920: 67	7.743.013: 02

Vid dessa beräkningar har det ej varit möjligt att avdraga förlorade sedlar och mynt, vilkas antal, speciellt beträffande småsedlar och småmynt, torde vara betydligt.

Tillverkningen och förbränningen av sedlar. Under redogörelseåret tillverkades inalles 8,433,000 nya sedlar, alltså något mer än under de tre närmast föregående åren. Deras sammanlagda värde var 556.0 milj. mark mot 604.4 och 469.1 miljoner åren 1934 och 1933. Antalet ur rörelsen in-dragna och förstörda sedlar uppgick till 8,543,100, vilket antal är något större än åren 1934 och 1933 men kännbart mindre än under de föregående åren, då det ännu fanns i rörelse småsedlar, vilka snabbt bliva förslitna. Det sammanlagda värdet av de förstörda sedlarna var 704.9 milj. mark och var det sålunda större än under de tre föregående åren.

Den obegagnade sedelutgivningsrätten. Skillnaden mellan sedelutgivningsrätten och samtliga vid anfordran betalbara förbindelser eller den s. k. begagnade sedelutgivningsrätten utvisar beloppet av Finlands Banks obegagnade sedelutgivningsrätt, även benämnd sedelutgivnings- eller kort sagt sedelreserv. Sedelutgivningsreserven i såväl inskränkt som vidsträckt betydelse belyses i tab. 1 i tabellavdelningen.

Sedelutgivningsreserven i ordets vidsträcktare betydelse var vid ingången av redogörelseåret ovanligt stor eller 1,136.1 milj. mark. Sedan den i mitten av januari nått maximum för året, 1,196.0 milj. mark, sjönk den dock efter hand till en lägre nivå och höll sig vid denna till årets slut, då sedelutgivningsreserven var 861.0 milj. mark. Minskningen under året var sålunda avsevärd eller 275.1 milj. mark. Det oaktat var denna reserv i genomsnitt större än under något föregående år, nämligen 954.5 milj. mark mot 865.1 och 671.1 miljoner för de tvenne föregående åren.

Jämväl i förhållande till den totala sedelutgivningsrätten minskades sedelutgivningsreserven under årets lopp. I medeltal höll sig detta relationstal dock på samma nivå som år 1934 och avsevärt högre än i allmänhet under de föregående åren. Relationstalet var nämligen i genomsnitt 33.2 % mot 33.3 % år 1934 och endast 28.9 och 26.2 % åren 1933 och 1932.

2. VALUTAN FÖR SEDELUTGIVNINGEN.

Finlands Banks valuta för sedelutgivningen belyses i tab. 11—18. Samtliga dessa tabeller grunda sig såväl på vecko- som månadsbilanserna.

A. Den ordinarie täckningen.

Den ordinarie täckningen bildas av Finlands Banks guldkassa och ostridiga tillgodohavanden hos utländska korrespondenter. Vid ingången av redogörelseåret var den ordinarie täckningen 1,650.5 milj. mark, alltså sällsynt stor. På denna höga nivå höll sig den ordinarie täckningen under hela redogörelseåret med en ytterligare stegring under april—juni och åter fr. o. m. september; maximum för året, 1,754.7 milj. mark, nåddes den 8 november. På årets sista dag var täckningen 1,738.9 milj. mark, varför den under loppet av året skedda stegringen var 88.4 miljoner. Medeltalet för den ordinarie täckningen var 1,676.9 milj. mark, vilket är mer än under något tidigare år. För jämförelse skull kan nämnas, att motsvarande medeltal år 1934 var 1,394.9 miljoner samt år 1932, då det var lägst, endast 810.8 miljoner.

Ehuru täckningsbeloppet sålunda absolut taget förstärktes, sjönk det dock under årets lopp i förhållande till totalbeloppet av Bankens vid anfordran betalbara förbindelser, beroende på det senare beloppets större tillväxt. Vid redogörelseårets ingång var den ordinarie täckningen 96.3 % av beloppet av nämnda förbindelser och under januari höll sig förhållandet på denna nivå, relationstalet nådde t. o. m. ända upp till 99.8 %. Därefter minskades täckningsprocenten dock till omkring 90 % och sjönk efter hand t. o. m. därunder. Det lägsta relationstalet, 82.1 %, nåddes i slutet av augusti och vid årets slut var täckningsprocenten 83.7 %, alltså 13.1 % lägre än vid årets ingång. I genomsnitt var den ordinarie täckningen vid redogörelseåret 87.2 % av samtliga vid anfordran betalbara förbindelser d. v. s. större än för något tidigare år; motsvarande medeltal för de närmast föregående åren voro 80.6, 67.9 och 54.6 %.

Guldkassan. Finlands Banks guldkassa, i vars storlek i allmänhet inträffat endast små förändringar, förstärktes under redogörelseåret i avsevärd grad. Guld inköptes nämligen till ett värde av 149.6 milj. mark. Då försäljningen av guld belöpte sig till endast 0.1 milj. mark, ökades guldkassan under redogörelseåret från 322.5 miljoner till 472.0 milj. mark. Ökningen var sålunda 149.5 milj. mark eller 46.4 %. Guldkassan är fortfarande bokförd till värden, som överensstämmer med 1925 års myntlag.

Guldkassans relativa betydelse såsom täckning ökades under redogörelseåret i någon mån. Vid årets ingång var den 19.5 % av hela den ordi-

narie täckningen, men vid utgången av detsamma hade relationen stigit till 27.1 %. I jämförelse med de närmast föregående åren var guld-kassans betydelse dock jämförelsevis ringa.

Tillgodohavanden hos utländska korrespondenter. En i avseende å storleken betydelsefullare del av Finlands Banks ordinarie täckning äro Bankens tillgodohavanden hos dess utländska korrespondenter, vilka under år 1935 representerade i medeltal 77.8 % av täckningens belopp. Vid ingången av året var beloppet av dessa tillgodohavanden ovanligt stort, 1,328.0 milj. mark, och på denna höga nivå höll det sig under hela redogörelseåret med växlingar inom mycket trånga gränser. Efter att ha stigit till 1,415.9 milj. mark i slutet av maj, nedgick beloppet av de utländska tillgodohavandena långsamt från början av sommaren för att sedan sjunka, då inköp av guld från utlandet begynte, till 1,220.5 miljoner den 7 september. Växlingarna under slutet av året voro synnerligen obetydliga; vid utgången av året utgjorde beloppet av tillgodohavandena 1,266.9 milj. mark och var 61.1 miljoner mindre än vid dess början. Oavsett denna minskning var beloppet av dessa tillgodohavanden i genomsnitt större än under något föregående år. I medeltal hade Finlands Bank senaste år tillgodohavanden hos utländska korrespondenter till ett belopp av 1,305.3 milj. mark mot resp. 1,072.3, 633.0 och 377.3 miljoner åren 1934—1932. Dessa tillgodohavanden ha fortfarande bokförts till parivärden enligt myntlagen av år 1925 eller till ännu lägre kurser.

B. Den supplementära täckningen.

Tidigare har på sid. 20 anförts, vilka slag av tillgångar, som enligt reglementet för Finlands Bank få räknas till den supplementära täckningen. Av dessa har Banken ej haft i sin ägo några som helst på börsen i utlandet noterade utländska obligationer. Växlingarna i övriga till den supplementära täckningen hörande tillgångar belysas i tab. 11.

Inhemska växlar. Den största gruppen inom den supplementära täckningen bildades, liksom under tidigare år, av de inhemska växlarna. Då dessa behandlas senare i sammanhang med utlåningen, må här endast nämnas, att de under redogörelseåret i medeltal uppgingo till 88.2 % av hela den supplementära täckningen. Deras betydelse har sålunda väsentligt ökat sedan föregående år, då motsvarande relationstal var 71.0 %.

DE VIKTIGASTE POSTERNA I FINLANDS BANKS BILANSER ÄREN 1934—1935.



Utländska växlar. Vid sidan av de föregående ha endast de utländska växlarna saklig betydelse såsom en del av den supplementära täckningen. Under året minskades deras betydelse dock, i det att deras relativa andel nedgick från i genomsnitt 28.8 % år 1934 till 11.6 % senaste år. Beloppet av utländska växlar hade kännbart minskats redan år 1934, vid vars slut Bankens portfölj innehöll sådana till ett belopp av 117.1 milj. mark och fortsatte denna nedgående tendens även under redogörelseåret, så att beloppet av dessa växlar, sedan detsamma i september nedgått ända till 75.4 milj. mark, på årets sista dag var 80.4 miljoner. De utländska växlarnas belopp hade sålunda minskats med 36.7 milj. mark eller med inemot 1/3. Medeltalet för året, 91.7 milj. mark, var sålunda avsevärt lägre än motsvarande belopp för åren 1934 och 1933, 282.6 och 315.5 milj. mark. Då en del av de utländska växlarna utställts av inhemska firmor, är denna utveckling en följd av den ökade lättningen på den inhemska penningmarknaden.

Utländska sedlar och kuponger. Utan praktisk betydelse, såsom supplementär täckning betraktade, voro i Bankens ägo befintliga utländska sedlar och kuponger. Vid årets utgång innehade Finlands Bank sådana till ett värde av endast 1.7 milj. mark.

3. DEN INHEMSKA UTLÅNINGEN.

Finlands Banks inhemska utlåning åt allmänheten och affärsbankerna för varje vecka under år 1935 framgår av tab. 21 samt enahanda utlåning vid slutet av varje månad under åren 1928—1935 av tab. 22.

Rediskontering. Ett bevis på det ovanligt lätta läget på penningmarknaden är, att rediskontering alls icke förekommit under hela senaste år i de av Finlands Bank offentliggjorda bilanserna. Denna ovanliga situation har nu fortgått fr. o. m. oktober 1933, då de sista rediskonteringsarna återbetalades.

Direkt utlåning. Finlands Banks direkta utlåning ökades något under redogörelseåret. Vid dess ingång utgjorde densamma 672.4 milj. mark och steg sedan under sedvanliga fluktuationer till 905.4 milj. mark i slutet

av april, varefter den åter minskades. Då kreditgivningen på årets sista dag utgjorde 781.9 milj. mark, var ökningen under året 109.5 milj. mark. Det oaktat var utlåningen i genomsnitt icke större än närmast föregående år utan tvärtom något mindre. Detta belyses av följande sammanställning:

	Maximum. Milj. mk.	Minimum. Milj. mk.	Medeltal. Milj. mk.
1931	890.9	655.9	750.5
1932	980.5	742.2	851.1
1933	969.3	715.6	872.5
1934	930.0	672.4	820.9
1935	905.4	671.6	803.0

Finlands Banks direkta utlåning äger rum i tre former, nämligen genom diskontering av kunders växlar samt beviljande av hypotekslån och av kassakreditiv åt dem. Av dessa intager den förstnämnda formen av kreditgivning, såsom varande den lämpligaste för en centralbank, ovillkorligen första rummet. Av kreditgivningen under senaste år tillhörde i genomsnitt 86.6 % denna kreditform, medan kassakreditiven representerade 7.6 % och hypotekslånen endast 5.8 % därav. I jämförelse med de föregående åren har betydelsen av växlarna ytterligare stegrats.

Beloppet av de *direkte diskonterade växlarna* fluktuerade under året i stort sett på samma sätt som totalsumman av kreditgivningen. Vid början av året funnos växlar i Bankens portfölj till ett värde av 542.9 milj. mark. Sitt maximibelopp, 797.0 miljoner, nådde de i slutet av april, varefter beloppet av växlar i portföljen sjönk till 669.1 milj. mark på årets sista dag. Beloppet av växlarna steg sålunda under redogörelseåret med 126.2 milj. mark eller 23.2 %. I genomsnitt var beloppet av ifrågavarande växlar nästan jämnt detsamma som närmast föregående år, nämligen 695.3 milj. mark mot 695.4 miljoner år 1934.

Beloppet av de beviljade *kassakreditiven* var vid redogörelseårets början 132.1 milj. mark och vid dess slut 142.0 miljoner. Ehuru det beviljade beloppet av kassakreditiv sålunda ökades, har deras användning dock varit något mindre än under föregående år. Å kassakreditiven lyftade belopp utgjorde vid början av redogörelseåret 65.3 milj. mark och höll sig detsamma under förra hälften av året nästan oförändrat. På sommaren nedgick detta belopp och nådde i september sitt minimum, 47.3 milj. mark, för att sedan åter stiga till 81.7 miljoner i början av december. Vid utgången av året var ifrågavarande belopp 67.4 milj. mark och befann

sig alltså på nästan samma nivå som vid dess ingång. I medeltal hade å kassakreditiven lyftats 60.8 milj. mark, medan motsvarande genomsnittssiffror för åren 1934 och 1933 voro 69.3 och 106.8 miljoner.

Även *hypotekslånens* belopp var under redogörelseåret mindre än föregående år. Vid utgången av år 1934 var detta belopp 64.3 milj. mark och nådde sitt maximum, 72.3 miljoner, redan i januari, men sjönk ännu samma månad till avsevärt lägre nivå och höll sig därefter vid cirka 40—50 miljoner till årets slut, då det var 45.4 milj. mark. Medeltalet för redogörelseåret var 46.9 milj. mark mot 56.2 och 82.1 miljoner för de närmast föregående åren.

4. OBLIGATIONSFÖRRÅDET.

Förutom genom den ovan berörda egentliga utlåningen placerar Finlands Bank kapital även i obligationer. Växlingarna i obligationsförrådet belysas i senare delen av tab. 21, vari uppgifter meddelas särskilt angående obligationer lydande å finska mark och obligationer utfärdade i något utländskt myntslag.

Obligationer i finskt mynt. Finlands Bank har i sin ägo ett antal å finska mark lydande obligationer hörande till lån, som upptagits dels av finska statsverket, dels av vissa inhemska kreditinrättningar, industri-företag och kommuner. Då Finlands Bank under redogörelseåret medverkade vid emissionen av en del nya obligationslån och för sin del övertog en del av dessa obligationer samt även i övrigt köpte och sålde obligationer, växlade värdet av obligationsportföljen i avsevärd grad under året och förändrades densamma även till sin sammansättning. Vid ingången av redogörelseåret voro de av Banken innehavda obligationerna lydande å finska mark bokförda till 84.7 milj. mark. Under en del fluktuationer steg detta belopp ända till 230.2 miljoner i augusti, men nedgick sedan för att ultimo december belöpa sig till 190.7 milj. mark. Beloppet av dessa obligationer har sålunda under året stegrats med 106.0 milj. mark eller till mer än det dubbla.

Obligationer i utländskt mynt. Finlands Bank har i sin ägo ett betydande antal obligationer hörande till lån, som av finska låntagare emitterats i utländskt mynt. Huvudparten av dessa består av finska statsverkets

obligationer. Vid redogörelseårets ingång innehade Finlands Bank obligationer av detta slag till ett värde av 273.1 milj. mark. Då en del i utländskt mynt emitterade lån konverterades till sådana lydande å finska mark, nedgick värdet av de till de förra hörande obligationerna i april till 181.9 milj. mark, men ökade Banken därefter återigen efterhand sitt innehav av dylika obligationer, så att deras värde vid årets utgång steg till 223.2 milj. mark. Värdet av dem har sålunda under redogörelseåret minskats med 49.9 milj. mark. — Samtliga obligationer ha bokförts till kurser, vilka avsevärt understiga deras nuvarande noteringar.

5. VID ANFORDRAN BETALBARA FÖRBINDELSER.

Finlands Banks vid anfordran betalbara förbindelser under år 1935 belysas i tab. 20, vilken är baserad på såväl vecko- som månadsbilanserna.

De vid anfordran betalbara förbindelserna kunna enligt sin beskaffenhet uppdelas på tre huvudgrupper, nämligen utelöpande sedlar, övriga egentliga avista förbindelser samt å beviljade kassakreditiv inestående medel.

Utelöpande sedlar. Den viktigaste delen av de vid anfordran betalbara förbindelserna utgöres av de utelöpande sedlarna; med beaktande av deras särställning ha de behandlats särskilt för sig i kap. 1. I detta sammanhang må endast nämnas, att sedelstocken under redogörelseåret i medeltal representerade 68.6 % av samtliga vid anfordran betalbara förbindelser; för föregående år var motsvarande relationstal något större eller 70.8 %.

Upp- och avskrivningsräkning. Näst efter de utelöpande sedlarna bilda de på upp- och avskrivningsräkning insatta medlen den största gruppen av Finlands Banks vid anfordran betalbara förbindelser och erlägger Banken icke någon ränta för dem. Upp- och avskrivningsräkningen fördelar sig på tvenne huvudavdelningar: räkningen med statsverket och räkningen med övriga.

Statsverkets på upp- och avskrivningsräkning insatta medel växlade, likasom under övriga år, mycket starkt beroende på statsverkets kassaställning vid olika tidpunkter. De största beloppen funnos på detta konto i början av året, då årets maximibelopp, 270.1 milj. mark, nåddes samt

därefter åter i april samt i oktober och november. Under månaderna där-
emellan nedgingo beloppen på detta konto kännbart och sjönko i början
av december till sitt minimum för redogörelseåret, 13.7 milj. mark. Ultimo
december funnos på detta konto åter medel till ett belopp av 161.7 milj.
mark, alltså ungefär lika mycket som vid ingången av redogörelseåret. I
medeltal hade statsverket på sitt konto 133.2 milj. mark, vilket i jämförelse
med medeltalen för de föregående åren, 84.9 och 66.1 milj. mark, är ägnat
att belysa förbättringen i statsverkets kassaställning.

Huvuddelen av de på *upp- och avskrivningsräkning med övriga* in-
satta medlen utgöras av affärsbankernas kassamedel och totalbeloppet på
detta konto varierar sålunda i huvudsak jämsides med nämnda bankers
ställning. Under redogörelseåret voro affärsbankernas kassor i allmänhet
rätt stora, varför på ifrågavarande konto funnos inestående betydande
belopp under hela året. Vid ingången av redogörelseåret fanns på detta
konto 181.1 milj. mark. Under tiden januari—april växlade beloppet på
ifrågavarande konto mellan 123—260 milj. mark, men begynte stiga i maj
och höll sig därefter för det mesta över 400 miljoner mark. Maximum för
året, 556.3 milj. mark, nåddes i medlet av december, då affärsbankernas
kassor voro större än någonsin tidigare. Vid årets slut hade beloppet
nedgått till 401.7 milj. mark och var sålunda 220.6 milj. större än ett
år tidigare. I medeltal inestod på detta konto senaste år 359.9 milj.
mark eller något mer än år 1934, då motsvarande medeltal var 322.2
milj. mark. Under åren därförinnan var detta konto i allmänhet betydligt
mindre; motsvarande medeltal för år 1933 var 240.1 och för år 1932
endast 119.2 milj. mark.

Utelöpande postremissväxlar. Till de egentliga vid anfordran betal-
bara förbindelserna räknas vidare av Finlands Bank utfärdade postremiss-
växlar. Omfattningen av denna rörelse belyses av följande sifferserier.

	Utfärdade. Milj. mk.	Inlösta. Milj. mk.	Utelöpande vid årets slut. Milj. mk.
1930	1,344.1	1,345.6	12.1
1931	1,097.8	1,094.5	15.4
1932	916.1	904.1	27.4
1933	890.1	910.9	6.6
1934	1,114.0	1,110.8	9.8
1935	1,343.6	1,341.2	12.2

Det kännbara uppsvinget i postremissväxlrörelsen är för sin del ett utslag av den ökade livaktigheten i det ekonomiska livet. Beloppet av de utfärdade växlarna ökades sedan föregående år med drygt 20 % och nådde sålunda nivån för år 1930, men var fortfarande mindre än år 1928, då postremissväxlrörelsen nådde sitt maximum hittills. I medeltal befunno sig av Finlands Bank utfärdade postremissväxlar i rörelse till ett värde av 8.4 milj. mark. Motsvarande medeltal för de två närmast föregående åren voro något mindre, nämligen 6.9 och 7.0 milj. mark.

Inkassoväxlar. Under denna benämning gå i Finlands Banks bilanser genom inkassering av växlar influtna medel, för vilka redovisning ännu icke avgivits. De åt Banken till inkassering överlämnade växlarna voro nästan uteslutande utländska. Inalles gåvos åt Banken till inkassering under senaste år växlar till ett värde av 48.9 milj. mark, vilket innebär en väsentlig minskning sedan de föregående åren, då värdet av inkassoväxlar var 60.8 milj. mark år 1934 och 88.6 miljoner år 1933. I Bankens veckobilanser upptagna passiva av detta slag voro alldeles obetydliga; i genomsnitt för senaste år belöpte de sig till endast 0.2 milj. mark.

Utländska korrespondenter. Till de vid anfordran betalbara förbindelserna hör ytterligare skulden till korrespondenter i utlandet. Denna skuld består av Bankens korrespondenters tillgodohavanden i finska mark (conti loro), för vilka Banken erlägger ränta efter avtal. Beloppet av dessa var under redogörelseåret avsevärt större än för de närmast föregående åren. Medeltalet var nämligen 16.0 milj. mark mot 4.2 miljoner år 1934 och endast 2.7 miljoner år 1933.

Diverse räkningar. Dessa likaså till de vid anfordran betalbara förbindelserna hörande konti omfatta huvudsakligen förskott, d. v. s. förlikvider avsedda medel, vilka influtit före betalningsdagen. Dessa passiva fluktuerade under senaste år mellan 0.1 och 32.6 milj. mark. I medeltal var deras belopp 9.2 milj. mark mot 13.9 och 6.9 miljoner åren 1934 och 1933.

Å kassakreditiv innestående medel. De innestående medlen å beviljade kassakreditiv intaga en särställning i Bankens vid anfordran betalbara förbindelser i så måtto, att de, såsom även av benämningen framgår, ha uppstått av Bankens kreditgivning. Likasom de å kassakreditiv lyftade

medlen, vilka behandlats i det föregående i samband med kreditgivningen, fluktuerar även det å kassakreditiven inestående beloppet kännbart under årets lopp i enlighet därmed, huru de kunder, vilka erhållit kredit i denna form, vid olika tidpunkter utnyttjat denna. Under senaste år varierade denna icke använda kredit mellan 91.7 och 60.2 milj. mark. I genomsnitt var densamma 76.2 milj. mark. Motsvarande medeltal var mindre för de föregående åren och det är att observera, att detsamma regelbundet ökats år för år ända sedan år 1929, då det var endast 28.7 miljoner, oaktat beloppet av beviljade kassakreditiv nu är på samma nivå som då.

6. BANKENS STÄLLNING OCH EGNA MEDEL.

Bankens ställning vid årets utgång. Finlands Banks ställning vid utgången av åren 1933—1935 belyses i tab. 24. Denna tabell är uppgjord på grund av de i Bankens årsberättelse offentliggjorda boksluten. Alla de viktigaste posterna i Bankens bilans ha redan i det föregående behandlats med undantag av Bankens egna medel, vilka i det följande må närmare beröras.

Bankens egna medel. Finlands Banks egna medel under åren 1876—1935 belysas i tab. 27.

Finlands Banks grundfond har icke förändrats under året, utan utgör den fortfarande 1,000.0 milj. mark. Däremot har, efter det statens finansiella läge lättat, till reservfonden åter kunnat överföras medel på i Bankens reglemente förutsatt sätt. Till reservfonden överfördes i enlighet därmed hälften av vinsten för år 1934, 55.7 milj. mark, samt därutöver, i enlighet med av riksdagen speciellt därom fattat beslut, oanvända vinstmedel till ett belopp av 0.7 milj. mark. Reservfonden steg sålunda från 205.7 milj. mark till 262.1 miljoner. I början av innevarande år överfördes, såsom i det följande nämnes, även hälften av 1935 års vinst till reservfonden, vilken sålunda steg till 312.2 milj. mark.

De tillgångar, som motsvara värdet av Finlands Banks fastigheter och inventarier, voro år 1935 bokförda till oförändrat belopp, 12 milj. mark. Förutom den fastighet, i vilken Bankens huvudkontor befinner sig, äger Banken i Helsingfors en bostadsbyggnad för personalen samt i tio andra städer fastigheter för filialkontoren. Fastigheternas bokförda värde, 12 milj. mark, utgör endast en del av det faktiska värdet.

7. INKOMSTER OCH UTGIFTER SAMT VINSTMEDLENS ANVÄNDNING.

Inkomster och utgifter. Finlands Banks inkomster och utgifter under åren 1928—1935 framgå av tab. 25, vilken utgör ett sammandrag av Bankens i dess årsberättelser publicerade vinst- och förlusträkningar.

Finlands Banks bruttointkomster voro senaste år mindre än på ett årtionde. De belöpte sig nämligen endast till 113.8 milj. mark från att de närmast föregående åren ha varit 124.3 och 125.9 miljoner samt år 1932 170.2 miljoner. En dylik utveckling är alls icke att förvåna sig över, tvärtom är det typiskt för centralbanker, att deras inkomster minskas, då penningmarknaden kännetecknas av lättnad och lugn.

Till minskningen av inkomsterna med inalles 10.5 milj. mark sedan år 1934 bidrogo flere faktorer. Av den inhemska lånerörelsen fick Banken i inkomster 38.4 milj. mark eller 3.4 milj. mindre än föregående år, men 50 miljoner mindre än år 1932 och inemot 74 miljoner mindre än år 1929. Minskningen i inkomsterna berodde huvudsakligen av nedgången i räntefoten; Finlands Banks lägsta diskontranta var nämligen senaste år 4.00 % mot i genomsnitt 4.46 % år 1934, 6.77 % år 1932 och 7.00 % år 1929. Även utlåningen var i genomsnitt något mindre än år 1934 och avsevärt mindre än under krisåren, då rediskonteringarna stego till betydande belopp. Även ränteavkastningen av kapital å utländska korrespondenters räkning reducerades nämligen från 16.3 milj. mark år 1934 till 13.6 miljoner senaste år; för de föregående åren var den två å tre gånger större. Minskningen berodde på nedgången i räntefoten. Agioinkomsterna, av vilka huvuddelen utgjordes av vid valutaaffärer erhållen vinst, nedgingo även de avsevärt, nämligen från 22.5 miljoner till 15.0 milj. mark.

Däremot ökades inkomsterna av provisioner likasom beloppet av obligationsräntor något, de förra från 4.8 miljoner till 5.7 miljoner, de senare från 39.0 miljoner till 41.0 milj. mark. I den mån som inkomsterna från övriga källor reducerats, har betydelsen av de sistnämnda inkomsterna stegrats. Ännu år 1932 företrädde räntorna å obligationerna endast c:a 21 % av Finlands Banks inkomster, år 1934 hade relationstalet stigit till c:a 31 % och senaste år hade det redan överskridit 36 %.

Beloppen av Bankens egentliga utgifter ha icke i nämnvärd grad ändrats. Deras totalsumma var 13.6 milj. mark mot 13.0 miljoner år 1934.

Stegringen beror i huvudsak därpå, att ett större antal sedlar tryckts än de föregående åren.

Då inkomsterna minskats och utgifterna något ökats, var det en naturlig följd, att nettovinsten minskades och utgjorde den 100.2 milj. mark. Utvecklingen av Finlands Banks nettovinst på senare tider belyses av följande sifferserie.

	Nettovinst. Milj. mk.
1926	107.1
1927	116.7
1928	144.0
1929	150.7
1930	130.6
1931	110.7
1932	115.2
1933	112.4
1934	111.4
1935	100.2

Finlands Banks nettovinst för senaste år var sålunda 11.2 milj. mark mindre än för år 1934 och 50.5 miljoner mindre än år 1929, då den var som störst. Nettovinsten har för samtliga år sedan år 1925 varit större än nettoresultatet för senaste år.

Vinstmedlens användning. Användningen av Finlands Banks vinstmedel för åren 1900—1935 belyses ingående i tab. 26.

Ovan har redan nämnts, att hälften av nettovinsten för redogörelseåret, 50.1 milj. mark, i enlighet med reglementet överförts till Bankens reservfond. Det i statsbudgeten antecknade beloppet 50.0 milj. mark överfördes till statskassan för att disponeras för statens allmänna ändamål. Återstoden, 0.1 milj. mark, inestår tillsvidare å kontot för odisponerade vinstmedel, tills Riksdagen fattar beslut om dess användning.

8. CLEARINGRÖRELSEN.

Finlands Banks clearingrörelse år 1935 samt dess utveckling under de föregående åren belysas i tab. 28 och 29. Av dessa hänför sig den förra till clearingrörelsen vid huvudkontoret, vilken infördes den 1 september 1906, den senare åter till enahanda rörelse vid filialkontoren, vilken begynte dels i maj 1922, dels senare.

Utvecklingen av clearingrörelsen under de senaste åren framgår av följande översikt:

Ar.	Postremissväxlar.				Checker.				Summa.	
	Antal.		Belopp.		Antal.		Belopp.		Antal.	Belopp. Milj. mk.
	St.	%	Milj. mk.	%	St.	%	Milj. mk.	%		
1928	1,146,357	67.7	10,237.9	40.8	546,478	32.3	14,844.6	59.2	1,692,835	25,082.5
1929	1,083,616	64.5	9,680.1	41.9	596,461	35.5	13,410.9	58.1	1,680,077	23,091.0
1930	1,034,319	61.9	8,294.6	36.6	636,955	38.1	14,341.4	63.4	1,671,274	22,636.0
1931	923,451	59.9	6,744.9	36.3	617,215	40.1	11,833.1	63.7	1,540,666	18,578.0
1932	795,393	57.6	5,902.8	34.4	586,048	42.4	11,243.6	65.6	1,381,441	17,146.4
1933	747,954	53.1	5,508.9	30.6	661,784	46.9	12,498.2	69.4	1,409,738	18,007.1
1934	685,159	45.5	5,812.5	27.4	819,659	54.5	15,430.9	72.6	1,504,818	21,243.4
1935	665,685	41.8	6,509.3	27.5	928,020	58.2	17,134.8	72.5	1,593,705	23,644.1

Clearingrörelsen utvidgades under senaste år, liksom varit fallet även under de tvenne föregående åren. Det sammanlagda värdet av förmedlade checker och postremissväxlar var 2,400.7 milj. mark eller drygt 11 % mer än år 1934. Omsättningen var sålunda livligare än under något tidigare år sedan år 1929, men har icke ännu nått upp till 1928 års nivå.

Den ökade livaktigheten i clearingrörelsen berodde i nästan samma utsträckning på stegringen i omsättningen av postremissväxlar som av checker. Det bör dock observeras, att checker omsattes såväl till antalet som till beloppet mer än under något tidigare år, medan däremot omsättningen av postremissväxlar, som i allmänhet befunnit sig i avtagande, i fråga om antalet växlar var mindre än de föregående åren och att deras värde, även om det var större än åren 1934—32, var kännbart mindre än under åren därförinnan. Ökningen i omsättningen var sålunda i denna del en följd av en stegring i postremissväxlarnas genomsnittliga belopp. Däremot har checkernas medelbelopp fortgående minskats såsom framgår av följande sifferserier.

	Postremissväxlar. Mark.	Checker. Mark.
1928	8,931	27,164
1929	8,933	22,484
1930	8,019	22,516
1931	7,304	19,172
1932	7,421	19,185
1933	7,365	18,886
1934	8,483	18,826
1935	9,778	18,464

Clearingrörelse drevs vid Bankens huvudkontor samt vid filialkontoren i Åbo, Vasa, Uleåborg, Viborg, Tammerfors och Jyväskylä; clearingrörelsen vid sistnämnda filialkontor vidtog först den 1 oktober 1935. På huvudkontorets del kom senaste år en omsättning av 19,053.8 milj. mark eller 80.6 % av den totala clearingrörelsen. På filialkontoren kom en omsättning av inalles 4,590.8 milj. mark eller 19.4 % av hela rörelsen.

Utom egentlig clearing har i Finlands Bank omhänderhaft den clearingrörelse, som grundar sig på förordningen av den 20 augusti 1934 angående fullgörande av betalningar till Tyskland. Med stöd av densamma erlade de tyska importörer, vilka uppköpt varor i Finland, under senaste år inalles 646.3 milj. mark till tyska riksbanken, där till samma konto ytterligare från ett specialkonto överfördes 1.0 milj. mark. Å andra sidan har förmedelst belopp, som till Finlands Bank inbetalts av sådana finska importörer, vilka inköpt varor i Tyskland, utbetalts åt finska exportörer 695.9 milj. mark. Då Finlands kreditsaldo vid ingången av redogörelseåret var 100.1 milj. mark, hade detsamma, efter att i slutet av februari ha stigit till 121.5 miljoner, intill slutet av året nedgått till 51.5 milj. mark.

TABELLER.
TABLEAUX.

1. Finlands Banks

Emission de billets de

Datum. Date.	Sedelutgivningsrätt (enligt lagen av ²¹ / ₁₂ 1925). ¹⁾ <i>Droit d'émission (d'après la loi du ²¹/₁₂ 1925).¹⁾</i>			Begagnad sedelutgivningsrätt. <i>Droit d'émission utilisé.</i>		
	Guldkassa och utländska valutor. <i>Encaisse or et valeurs étrangères.</i>	Sedelutgivningsrätt därutöver. <i>Droit d'émission supplémentaire.</i>	Sedelutgivningsrätt. <i>Droit d'émission total.</i>	Sedelcirkulation. <i>Billets en circulation.</i>	Övriga vid anfordran betalbara förbindelser. <i>Autres engagements à vue.</i>	Innestående på beviljade kassakreditiv. <i>Montant non utilisé des crédits de caisses consentis.</i>
1	2	3	4	5	6	7
	Mk.	Mk.	Mk.	Mk.	Mk.	Mk.
Ultimo 1934	1 650 514 500	1 200 000 000	2 850 514 500	1 277 383 900	370 271 200	66 769 700
Januari 8	1 655 172 500	1 200 000 000	2 855 172 500	1 223 424 700	383 458 000	70 882 400
15	1 656 838 800	1 200 000 000	2 856 838 800	1 221 031 400	366 638 100	73 189 800
23	1 660 358 000	1 200 000 000	2 860 358 000	1 197 328 300	412 394 800	67 831 100
31	1 652 292 200	1 200 000 000	2 852 292 200	1 268 118 500	380 963 800	79 453 200
Februari 8	1 635 527 900	1 200 000 000	2 835 527 900	1 262 931 900	424 600 900	76 120 700
15	1 589 609 400	1 200 000 000	2 789 609 400	1 286 771 200	366 570 000	78 992 500
23	1 557 680 000	1 200 000 000	2 757 680 000	1 277 492 500	343 388 300	68 377 700
28	1 590 213 900	1 200 000 000	2 790 213 900	1 371 534 800	294 105 300	71 512 400
Mars 8	1 599 238 500	1 200 000 000	2 799 238 500	1 382 511 200	357 323 300	67 752 900
15	1 589 987 300	1 200 000 000	2 789 987 300	1 400 701 800	374 288 300	70 914 000
23	1 617 539 100	1 200 000 000	2 817 539 100	1 380 085 800	374 565 000	68 302 800
30	1 639 668 400	1 200 000 000	2 839 668 400	1 441 451 000	343 550 000	66 615 900
April 8	1 648 533 600	1 200 000 000	2 848 533 600	1 420 738 100	303 953 200	68 388 600
15	1 673 252 900	1 200 000 000	2 873 252 900	1 410 845 400	441 931 000	70 318 300
23	1 690 089 700	1 200 000 000	2 890 089 700	1 390 623 100	462 608 400	66 874 300
30	1 708 400 100	1 200 000 000	2 908 400 100	1 431 368 600	462 520 900	69 947 700
Maj 8	1 714 350 700	1 200 000 000	2 914 350 700	1 372 116 000	501 884 400	71 055 300
15	1 736 186 500	1 200 000 000	2 936 186 500	1 353 529 700	559 874 500	71 681 900
23	1 727 374 700	1 200 000 000	2 927 374 700	1 305 001 900	591 206 300	70 946 200
31	1 738 392 300	1 200 000 000	2 938 392 300	1 369 473 600	543 494 700	72 208 700
Juni 8	1 721 354 500	1 200 000 000	2 921 354 500	1 342 581 100	554 209 000	79 584 800
15	1 708 136 100	1 200 000 000	2 908 136 100	1 332 911 700	567 216 200	91 683 300
22	1 659 944 700	1 200 000 000	2 859 944 700	1 292 144 500	576 990 000	82 779 500
29	1 657 309 400	1 200 000 000	2 857 309 400	1 327 571 800	548 778 200	81 096 900
Juli 8	1 662 276 900	1 200 000 000	2 862 276 900	1 300 345 500	559 825 100	87 973 800
15	1 656 051 200	1 200 000 000	2 856 051 200	1 282 586 200	609 095 200	84 115 700
23	1 646 351 300	1 200 000 000	2 846 351 300	1 253 344 100	632 633 900	84 772 300
31	1 677 517 200	1 200 000 000	2 877 517 200	1 309 677 200	618 550 600	88 945 900

¹⁾ En detaljerad redogörelse för bestämmelserna i Finlands Banks reglemente återfinnes i årsboken 1925. *Un résumé*
²⁾ Justerat procenttal. *Les chiffres sont corrigés.*

sedelutgivning år 1935.

la Banque de Finlande en 1935.

		Sedelutgivningsreserv. <i>Réserve d'émission de billets.</i>						
Summa. <i>Total.</i>	Omedelbart disponibel. <i>Disponible immédiatement.</i>	Av ökad sup- plementär täck- ning beroende. <i>Dépendant de l'augmentation de la couver- ture supplé- mentaire.</i>	Summa. <i>Total.</i>				Datum. <i>Date.</i>	
			Belopp (kol. 4 ÷ 8 eller kol. 9+10). <i>Montant (col. 4 ÷ 8 ou col. 9 + 10).</i>	I procent av sedelut- givnings- rätten (kol. 4). <i>Pour-cent du droit d'émission (col. 4).</i>	I procent av sedelcir- kulationen (kol. 5). <i>Pour-cent du montant des billets en circulation (col. 5).</i>	I procent av vid anford- ran betal- bara förbin- delser (kol. 8). <i>Pour-cent des engagements à vue (col. 8).</i>		
8	9	10	11	12	13	14	15	
Mk.	Mk.	Mk.	Mk.	%	%	%		
1 714 424 800	598 059 100	538 030 600	1 136 089 700	39.86	88.94	²⁾ 66.27	Ultimo 1934	
1 677 765 100	639 346 300	538 061 100	1 177 407 400	41.24	96.24	70.18	Januari 8	
1 660 859 300	677 935 200	518 044 300	1 195 979 500	41.86	97.95	72.01	15	
1 677 554 200	671 746 900	511 056 900	1 182 803 800	41.35	98.79	70.51	23	
1 728 535 500	643 464 800	480 291 900	1 123 756 700	39.40	88.62	65.01	31	
1 763 653 500	613 770 600	458 103 800	1 071 874 400	37.80	84.87	60.78	Februari 8	
1 732 333 700	612 852 600	444 423 100	1 057 275 700	37.90	82.17	61.03	15	
1 689 258 500	632 982 500	435 439 000	1 068 421 500	38.74	83.63	63.25	23	
1 737 152 500	627 622 900	425 438 500	1 053 061 400	37.74	76.78	60.62	28	
1 807 587 400	592 614 700	399 036 400	991 651 100	35.43	71.73	54.86	Mars 8	
1 845 904 100	559 221 000	384 862 200	944 083 200	33.84	67.40	51.14	15	
1 822 953 600	638 852 100	355 733 400	994 585 500	35.30	72.07	54.56	23	
1 851 616 900	645 026 500	343 025 000	988 051 500	34.79	68.55	53.36	30	
1 793 079 900	732 229 400	323 224 300	1 055 453 700	37.05	74.29	58.86	April 8	
1 923 094 700	629 669 900	320 488 300	950 158 200	33.07	67.35	49.41	15	
1 920 105 800	634 924 000	335 059 900	969 983 900	33.56	69.75	50.52	23	
1 963 837 200	626 768 300	317 794 600	944 562 900	32.48	65.99	48.10	30	
1 945 055 700	646 897 700	322 397 300	969 295 000	33.26	70.64	49.83	Maj 8	
1 985 086 100	628 196 200	322 904 200	951 100 400	32.39	70.27	47.91	15	
1 967 154 400	642 285 200	317 935 100	960 220 300	32.80	73.58	48.81	23	
1 985 177 000	624 427 900	328 787 400	953 215 300	32.44	69.60	48.02	31	
1 976 374 900	602 684 700	342 294 900	944 979 600	32.35	70.39	47.81	Juni 8	
1 991 811 200	565 562 600	350 762 300	916 324 900	31.51	68.75	46.00	15	
1 951 914 000	560 331 900	347 698 800	908 030 700	31.75	70.27	46.52	22	
1 957 446 900	536 044 800	363 817 700	899 862 500	31.49	67.78	45.97	29	
1 948 144 400	553 739 100	360 393 400	914 132 500	31.94	70.30	46.92	Juli 8	
1 975 797 100	506 459 300	373 794 800	880 254 100	30.82	68.63	44.55	15	
1 970 750 300	483 458 900	392 142 100	875 601 000	30.76	69.86	44.43	23	
2 017 173 700	436 668 200	423 675 300	860 343 500	29.90	65.69	42.65	31	

détaillé du règlement de la Banque de Finlande se trouve dans le Rapport de 1925.

1. (Forts.) **Finlands Banks**
Emission de billets de

Datum. Date.	Sedelutgivningsrätt (enligt lagen av ²¹ / ₁₂ 1925). <i>Droit d'émission (d'après la loi du ²¹/₁₂ 1925).</i>			Begagnad sedelutgivningsrätt. <i>Droit d'émission utilisé.</i>		
	Guldkassa och utländska valutor. <i>Encaisse or et valeurs étrangères.</i>	Sedelutgiv- ningsrätt lärutöver. <i>Droit d'émis- sion supplé- mentaire.</i>	Sedelutgiv- ningsrätt. <i>Droit d'émission total</i>	Sedelcirkula- tion. <i>Billets en circulation.</i>	Övriga vid an- fordran betal- bara för- bindelser. <i>Autres engagements à vue.</i>	Innestående på beviljade kassakreditiv. <i>Montant non utilisé des crédits de caisses con- sentis.</i>
1	2	3	4	5	6	7
	Mk.	Mk.	Mk.	Mk.	Mk.	Mk.
Augusti 8	1 662 674 100	1 200 000 000	2 862 674 100	1 291 084 900	621 414 200	86 913 200
15	1 650 115 200	1 200 000 000	2 850 115 200	1 282 700 100	623 028 000	82 445 900
23	1 642 281 600	1 200 000 000	2 842 281 600	1 246 213 500	632 395 000	85 026 000
31	1 642 952 100	1 200 000 000	2 842 952 100	1 317 214 500	605 125 200	77 785 300
September 7	1 651 229 800	1 200 000 000	2 851 229 800	1 322 404 600	537 632 800	90 953 600
14	1 676 357 300	1 200 000 000	2 876 357 300	1 313 180 600	571 682 500	89 621 000
23	1 706 424 300	1 200 000 000	2 906 424 300	1 274 076 700	595 149 700	90 575 900
30	1 720 197 200	1 200 000 000	2 920 197 200	1 335 971 600	534 769 800	85 551 200
Oktober 8	1 712 417 600	1 200 000 000	2 912 417 600	1 317 694 700	568 595 600	86 292 500
15	1 728 678 500	1 200 000 000	2 928 678 500	1 302 654 500	640 216 200	80 343 800
23	1 742 940 100	1 200 000 000	2 942 940 100	1 252 461 500	680 150 000	75 203 900
31	1 742 564 200	1 200 000 000	2 942 564 200	1 301 580 600	658 751 900	69 998 400
November 8	1 754 747 900	1 200 000 000	2 954 747 900	1 284 528 100	675 579 900	82 827 600
15	1 717 691 500	1 200 000 000	2 917 691 500	1 277 326 200	686 363 300	75 810 300
23	1 705 305 600	1 200 000 000	2 905 305 600	1 240 809 000	677 341 300	61 644 400
30	1 706 700 800	1 200 000 000	2 906 700 800	1 319 389 000	604 396 700	62 701 600
December 7	1 694 808 100	1 200 000 000	2 894 808 100	1 347 021 200	550 983 300	60 202 200
14	1 712 859 300	1 200 000 000	2 912 859 300	1 351 052 400	625 002 800	67 559 400
23	1 713 473 300	1 200 000 000	2 913 473 300	1 370 807 700	618 143 600	67 056 300
31	1 738 914 600	1 200 000 000	2 938 914 600	1 380 682 400	622 694 700	74 519 400
Högst Maximum } Lägst Minimum } Spänning Ecart } Medeltal Moyenne }	⁸ / ₁₁ 1 754 747 900 ²³ / ₂ 1 557 680 000 197 067 900 1 676 937 100	1 200 000 000 1 200 000 000 — 1 200 000 000	⁸ / ₁₁ 2 954 747 900 ²³ / ₂ 2 757 680 000 197 067 900 2 876 937 100	³⁰ / ₃ 1 441 451 000 ²³ / ₁ 1 197 328 300 244 122 700 1 319 522 800	¹⁵ / ₁₁ 686 363 300 ²⁸ / ₂ 294 105 300 392 258 000 526 792 400	¹⁵ / ₆ 91 683 300 ⁷ / ₁₂ 60 202 200 31 481 100 76 153 100

sedelutgivning år 1935.

la Banque de Finlande en 1935. — Suite.

		Sedelutgivningsreserv. Réserve d'émission de billets.						
Summa. Total.	Omedelbart disponibel. <i>Disponible immédiatement.</i>	Av ökad sup- plementär täck- ning beroende. <i>Dépendant de l'augmentation de la couver- ture supplé- mentaire.</i>	Summa. Total.				Datum. Date.	
			Belopp (kol. 4 ÷ 8 eller kol. 9 + 10). <i>Montant (col. 4 ÷ 8 ou col. 9 + 10).</i>	I procent av sedelut- givnings- rätten. (kol. 4). <i>Pour-cent du droit d'émission (col. 4).</i>	I procent av sedelcir- kulationen (kol. 5). <i>Pour-cent du montant des billets en circulation (col. 5).</i>	I procent av vid anford- ran betal- bara förbin- delsor (kol. 8). <i>Pour-cent des engagements à vue (col. 8).</i>		
8	9	10	11	12	13	14	15	
Mk.	Mk.	Mk.	Mk.	%	%	%		
1 999 412 300	435 197 000	428 064 800	863 261 800	30.16	66.86	43.18	Augusti 8	
1 988 174 000	415 769 700	446 171 500	861 941 200	30.24	67.20	43.35	15	
1 963 634 500	436 987 200	441 659 900	878 647 100	30.91	70.51	44.75	23	
2 000 125 000	401 800 100	441 027 000	842 827 100	29.65	63.99	42.14	31	
1 950 991 000	452 685 300	447 553 500	900 238 800	31.57	68.08	46.14	September 7	
1 974 484 100	450 959 200	450 914 000	901 873 200	31.35	68.68	45.68	14	
1 959 802 300	482 504 200	464 117 800	946 622 000	32.57	74.30	48.30	23	
1 956 292 600	496 247 500	467 657 100	963 904 600	33.01	72.15	49.27	30	
1 972 582 800	483 650 700	456 184 100	939 834 800	32.27	71.32	47.64	Oktober 8	
2 023 214 500	457 353 900	448 110 100	905 464 000	30.92	69.51	44.75	15	
2 007 815 400	479 168 200	455 956 500	935 124 700	31.78	74.66	46.57	23	
2 030 330 900	475 527 000	436 706 300	912 233 300	31.00	70.09	44.93	31	
2 042 935 600	476 146 900	435 665 400	911 812 300	30.86	70.98	44.63	November 8	
2 039 499 800	446 133 100	432 058 600	878 191 700	30.10	68.75	43.06	15	
1 979 794 700	473 470 900	452 040 000	925 510 900	31.86	74.59	46.75	23	
1 986 487 300	480 410 600	439 802 900	920 213 500	31.66	69.75	46.32	30	
1 958 206 700	483 480 600	453 120 800	936 601 400	32.35	69.53	47.83	December 7	
2 043 614 600	431 008 500	438 236 200	869 244 700	29.84	64.34	42.53	14	
2 056 007 600	437 227 800	420 237 900	857 465 700	29.43	62.55	41.71	23	
2 077 896 500	412 202 000	448 816 100	861 018 100	29.30	62.36	41.44	31	
^{31/12} 2 077 896 500	^{8/4} 732 229 400	^{8/1} 538 061 100	^{15/1} 1 195 979 500	^{15/1} 41.86	^{23/1} 98.79	^{15/1} 72.01	{ Högst Maximum	
^{15/1} 1 660 859 300	^{31/8} 401 800 100	^{30/4} 317 794 600	^{31/8} 842 827 100	^{31/12} 29.30	^{31/12} 62.36	^{31/12} 41.44	{ Lägst Minimum	
417 037 200	330 429 300	220 266 500	353 152 400	12.56	36.43	30.57	{ Spänning Ecart	
1 922 468 300	543 202 400	411 266 400	954 468 800	33.18	72.33	49.65	{ Medeltal Moyenne	

2. Finlands Banks sedelcirkulation vid ut- Circulation des billets de la Banque de Finlande

Månad. Mois.	1928		1929	
	Belopp. Montant.	Ökning (+) eller minskning (-). Augmentation (+) ou diminution (-).	Belopp. Montant.	Ökning (+) eller minskning (-). Augmentation (+) ou diminution (-).
1	2	3	4	5
	Mk.	Mk.	Mk.	Mk.
Januari	1 502 771 000	— 11 636 100	1 430 689 400	— 82 523 400
Februari	1 592 568 500	+ 89 797 500	1 522 689 800	+ 92 000 400
Mars	1 643 889 200	+ 51 320 700	1 596 011 600	+ 73 321 800
April	1 618 664 400	— 25 224 800	1 556 167 300	— 39 844 300
Maj	1 575 767 700	— 42 896 700	1 480 876 400	— 75 290 900
Juni	1 585 416 500	+ 9 648 800	1 472 538 100	— 8 338 300
Juli	1 542 717 400	— 42 699 100	1 439 149 100	— 33 389 000
Augusti	1 564 928 900	+ 22 211 500	1 448 147 500	+ 8 998 400
September	1 598 859 900	+ 33 931 000	1 440 401 900	— 7 745 600
Oktober	1 539 334 700	— 59 525 200	1 376 892 000	— 63 509 900
November	1 502 057 900	— 37 276 800	1 346 641 200	— 30 250 800
December	1 513 212 800	+ 11 154 900	1 360 625 600	+ 13 984 400

Månad. Mois.	1932		1933	
	Belopp. Montant.	Ökning (+) eller minskning (-). Augmentation (+) ou diminution (-).	Belopp. Montant.	Ökning (+) eller minskning (-). Augmentation (+) ou diminution (-).
11	12	13	14	15
	Mk.	Mk.	Mk.	Mk.
Januari	1 220 472 300	— 72 442 300	1 047 282 200	— 37 980 000
Februari	1 271 265 100	+ 50 792 800	1 125 679 500	+ 78 397 300
Mars	1 299 389 200	+ 28 124 100	1 182 972 000	+ 57 292 500
April	1 224 465 200	— 74 924 000	1 177 778 100	— 5 193 900
Maj	1 167 587 400	— 56 877 800	1 124 467 900	— 53 310 200
Juni	1 136 179 700	— 31 407 700	1 096 564 500	— 27 903 400
Juli	1 087 665 400	— 48 514 300	1 080 857 200	— 15 707 300
Augusti	1 075 016 900	— 12 648 500	1 087 090 200	+ 6 233 000
September	1 089 540 400	+ 14 523 500	1 125 195 900	+ 38 105 700
Oktober	1 065 621 900	— 23 918 500	1 102 635 800	— 22 560 100
November	1 063 742 400	— 1 879 500	1 114 680 900	+ 12 045 100
December	1 085 262 200	+ 21 519 800	1 183 642 700	+ 68 961 800

gången av varje månad åren 1928—1935.

à la fin de chaque mois en 1928—1935.

1930		1931		Månad. Mois.
Belopp. Montant.	Ökning (+) eller minskning (—). <i>Augmentation (+) ou diminution (—).</i>	Belopp. Montant.	Ökning (+) eller minskning (—). <i>Augmentation (+) ou diminution (—).</i>	
6	7	8	9	10
Mk.	Mk.	Mk.	Mk.	
1 258 987 800	—101 637 800	1 230 608 600	— 48 742 800	Januari
1 368 978 900	+109 991 100	1 305 190 500	+ 74 581 900	Februari
1 447 177 400	+ 78 198 500	1 319 545 300	+ 14 354 800	Mars
1 439 877 600	— 7 299 800	1 301 478 800	— 18 066 500	April
1 391 666 800	— 48 210 800	1 256 699 400	— 44 779 400	Maj
1 373 267 000	— 18 399 800	1 232 001 400	— 24 698 000	Juni
1 355 252 900	— 18 014 100	1 204 399 300	— 27 602 100	Juli
1 351 955 400	— 3 297 500	1 189 119 900	— 15 279 400	Augusti
1 350 218 900	— 1 736 500	1 200 928 200	+ 11 808 300	September
1 313 363 300	— 36 855 600	1 264 048 900	+ 63 120 700	Oktober
1 262 697 300	— 50 666 000	1 237 436 300	— 26 612 600	November
1 279 351 400	+ 16 654 100	1 292 914 600	+ 55 478 300	December

1934		1935		Månad. Mois.
Belopp. Montant.	Ökning (+) eller minskning (—). <i>Augmentation (+) ou diminution (—).</i>	Belopp. Montant.	Ökning (+) eller minskning (—). <i>Augmentation (+) ou diminution (—).</i>	
16	17	18	19	20
Mk.	Mk.	Mk.	Mk.	
1 165 739 900	— 17 902 800	1 268 118 500	— 9 265 400	Januari
1 285 756 700	+120 016 800	1 371 534 800	+103 416 300	Februari
1 321 816 600	+ 36 059 900	1 441 451 000	+ 69 916 200	Mars
1 308 813 200	— 13 003 400	1 431 368 600	— 10 082 400	April
1 243 820 200	— 64 993 000	1 369 473 600	— 61 895 000	Maj
1 234 290 600	— 9 529 600	1 327 571 800	— 41 901 800	Juni
1 200 063 700	— 34 226 900	1 309 677 200	— 17 894 600	Juli
1 224 114 300	+ 24 050 600	1 317 214 500	+ 7 537 300	Augusti
1 261 198 800	+ 37 084 500	1 335 971 600	+ 18 757 100	September
1 244 906 100	— 16 292 700	1 301 580 600	— 34 391 000	Oktober
1 246 252 300	+ 1 346 200	1 319 389 000	+ 17 808 400	November
1 277 383 900	+ 31 131 600	1 380 682 400	+ 61 293 400	December

3. Översikt av Finlands Banks sedelutgivningsrätt åren 1924—1935.

Droit d'émission de la Banque de Finlande en 1924—1935.

År. <i>Année.</i>	Högst. <i>Maximum.</i>		Lägst. <i>Minimum.</i>		Spänning. <i>Ecart.</i>	Medeltal. <i>Moyenne.</i>
	Datum. <i>Date.</i>	Belopp. <i>Montant.</i>	Datum. <i>Date.</i>	Belopp. <i>Montant.</i>		
1	2	3	4	5	6	7
		Mk.		Mk.	Mk.	Mk.
1924	15/2	2 552 359 800	15/7	1 822 232 400	730 127 400	2 158 243 400
¹⁾ 1925	23/12	2 913 124 900	8/1	2 332 918 800	580 206 100	2 609 050 300
1926	8/1	2 947 556 700	15/7	2 379 499 900	568 056 800	2 582 906 500
1927	23/11	2 915 086 300	15/7	2 362 486 700	552 599 600	2 647 060 500
1928	23/1	2 879 452 900	23/10	2 070 439 700	809 013 200	2 367 891 300
1929	15/1	2 258 744 200	23/7	1 990 443 700	268 300 500	2 116 980 400
1930	7/6	2 529 218 600	15/1	2 144 476 600	384 742 000	2 377 280 300
1931	8/1	2 301 993 300	8/12	1 806 944 600	495 048 700	2 099 118 000
1932	15/3	2 172 450 200	15/1	1 917 177 900	255 272 300	2 010 762 700
1933	30/12	2 476 617 600	7/1	2 023 460 400	453 157 200	2 320 115 500
1934	15/12	2 862 477 900	15/6	2 430 821 200	431 656 700	2 594 866 400
1935	8/11	2 954 747 900	23/2	2 757 680 000	197 067 900	2 876 937 100

5. Finlands Banks sedelcirkulation i

Circulation des billets de la Banque de Finlande,

Månad. <i>Mois.</i>	1928	1929	1930	1931
1	2	3	4	5
	Mk.	Mk.	Mk.	Mk.
Januari	1 467 522 000	1 410 601 900	1 254 358 800	1 207 298 600
Februari	1 534 840 400	1 458 081 800	1 288 446 800	1 249 703 700
Mars	1 613 633 300	1 553 297 200	1 407 640 100	1 297 072 200
April	1 612 697 800	1 537 494 700	1 426 254 000	1 274 722 200
Maj	1 563 718 600	1 473 082 200	1 370 792 700	1 239 493 800
Juni	1 565 523 300	1 469 043 200	1 370 869 500	1 222 568 100
Juli	1 543 789 300	1 427 534 200	1 340 711 700	1 188 597 200
Augusti	1 531 430 700	1 422 591 300	1 328 847 900	1 172 591 800
September	1 578 482 600	1 431 666 700	1 335 774 300	1 173 103 400
Oktober	1 554 781 900	1 387 429 000	1 313 863 200	1 236 980 700
November	1 491 233 100	1 334 726 000	1 257 308 500	1 220 977 200
December	1 518 583 400	1 366 060 400	1 273 717 100	1 265 315 800

¹⁾ För år 1925 ha beaktats Bankens bilanser t. o. m. den 23 december; årets sista bilans har på *sont pris en considération; le dernier bilan de l'année n'est pas inclus par suite des modifications qu'y apporta*

4. Översikt av Finlands Banks sedelcirkulation åren 1924—1935.

Circulation des billets de la Banque de Finlande en 1924—1935.

År. <i>Année.</i>	Högst. <i>Maximum.</i>		Lägst. <i>Minimum.</i>		Spänning. <i>Ecart.</i>	Medeltal. <i>Moyenne.</i>
	Datum. <i>Date.</i>	Belopp. <i>Montant.</i>	Datum. <i>Date.</i>	Belopp. <i>Montant.</i>		
1	2	3	4	5	6	7
		Mk.		Mk.	Mk.	Mk.
1924	31/3	1 399 551 800	23/11	1 198 642 800	200 909 000	1 292 876 400
1925	8/4	1 399 913 300	23/1	1 154 761 400	245 151 900	1 276 593 000
1926	31/3	1 385 776 900	23/1	1 239 633 100	146 143 800	1 307 346 500
1927	23/12	1 522 095 500	22/1	1 269 563 400	252 532 100	1 413 610 400
1928	7/4	1 660 880 500	23/1	1 446 658 000	214 222 500	1 548 019 700
1929	30/3	1 596 011 600	23/11	1 300 887 700	295 123 900	1 439 300 700
1930	31/3	1 447 177 400	23/1	1 212 450 300	234 727 100	1 330 715 400
1931	31/3	1 319 545 300	23/9	1 137 566 800	181 978 500	1 229 035 400
1932	31/3	1 299 389 200	23/11	1 003 957 700	295 431 500	1 135 090 900
1933	30/12	1 183 642 700	23/1	992 808 900	190 833 800	1 095 608 300
1934	29/3	1 321 816 600	23/1	1 102 678 000	219 138 600	1 225 492 600
1935	30/3	1 441 451 000	23/1	1 197 328 300	244 122 700	1 319 522 800

medeltal varje månad åren 1928—1935.

montant moyen pour chaque mois en 1928—1935.

1932	1933	1934	1935	Månad. <i>Mois.</i>
6	7	8	9	10
Mk	Mk.	Mk.	Mk.	
1 213 465 600	1 028 640 200	1 136 596 700	1 227 475 700	Januari
1 217 462 700	1 061 726 500	1 213 427 900	1 299 682 600	Februari
1 291 433 200	1 147 484 200	1 288 776 100	1 401 187 500	Mars
1 226 159 900	1 160 409 300	1 275 497 600	1 413 933 800	April
1 163 772 000	1 109 293 200	1 235 788 300	1 350 030 300	Maj
1 128 996 800	1 086 072 300	1 220 855 800	1 323 802 200	Juni
1 081 223 700	1 065 300 300	1 190 449 000	1 286 488 300	Juli
1 060 891 900	1 061 864 300	1 186 888 900	1 284 303 300	Augusti
1 067 691 900	1 093 009 700	1 229 758 300	1 311 408 400	September
1 054 527 400	1 095 611 400	1 233 811 200	1 293 597 800	Oktober
1 035 833 300	1 080 961 300	1 214 593 600	1 280 513 100	November
1 079 631 900	1 156 927 100	1 279 468 000	1 362 390 900	December

grund av i densamma vidtagna förändringar utelämnats. *Pour 1925 tous les bilans de la Banque jusqu'au 23 décembre le nouveau règlement.*

6. Översikt av Finlands Banks sedelutgivningsreserv åren 1924—1935.

Réserve d'émission de billets de la Banque de Finlande en 1924—1935.

År. <i>Année.</i>	Högst. <i>Maximum.</i>		Lägst. <i>Minimum.</i>		Spänning. <i>Ecart.</i>	Medeltal. <i>Moyenne.</i>
	Datum. <i>Date.</i>	Belopp. <i>Montant.</i>	Datum. <i>Date.</i>	Belopp. <i>Montant.</i>		
1	2	3	4	5	6	7
		Mk.		Mk.	Mk.	Mk.
1924	31/12	597 467 600	8/7	143 554 700	453 912 900	369 095 500
1) 1925	14/11	915 651 700	31/3	539 573 000	376 078 700	740 769 000
1926	30/1	809 563 000	23/10	625 331 700	184 231 300	734 036 000
1927	14/5	828 284 800	31/10	661 869 800	166 415 000	763 537 600
1928	7/1	716 433 000	31/12	208 689 500	507 743 500	464 449 300
1929	14/12	540 779 300	8/1	275 933 900	264 845 400	386 523 700
1930	23/9	886 168 500	8/1	489 458 900	396 709 600	749 203 300
1931	15/1	828 911 700	23/11	279 727 700	549 184 000	640 761 200
1932	8/6	634 187 800	8/1	348 999 000	285 188 800	526 547 800
1933	30/12	819 255 500	28/2	511 719 700	307 535 800	671 148 600
1934	15/12	1 198 456 700	31/5	701 211 600	497 245 100	865 077 100
1935	15/1	1 195 979 500	31/8	842 827 100	353 152 400	954 468 800

8. Sammansättningen av Finlands Banks sedel-

Détail de la circulation des billets de la Banque

Sedelvalör. <i>Coupons.</i>	1928		1929		1930		1931	
	Belopp. <i>Montant.</i>	Pro- cent. <i>Pour- cent.</i>	Belopp. <i>Montant.</i>	Pro- cent. <i>Pour- cent.</i>	Belopp. <i>Montant.</i>	Pro- cent. <i>Pour- cent.</i>	Belopp. <i>Montant.</i>	Pro- cent. <i>Pour- cent.</i>
1	2	3	4	5	6	7	8	9
	Mk.	%	Mk.	%	Mk.	%	Mk.	%
1 000 mk.	439 403 000	29.04	382 293 000	28.10	345 107 000	26.98	412 505 000	31.91
500 »	272 384 500	18.00	247 159 000	18.16	233 995 500	18.29	221 261 500	17.11
100 »	531 009 700	35.09	480 053 800	35.28	458 211 500	35.81	429 165 700	33.19
50 »	104 434 800	6.90	96 540 400	7.10	92 495 950	7.23	88 821 650	6.87
20 »	52 971 740	3.50	50 920 760	3.74	51 265 520	4.01	51 049 800	3.95
10 »	44 289 100	2.93	38 926 080	2.86	36 103 440	2.82	33 089 400	2.56
5 »	27 634 935	1.83	25 744 115	1.89	24 768 900	1.94	20 815 325	1.61
Äldre emiss. ²⁾ Emiss. ant. ²⁾	41 084 975	2.71	38 988 447	2.87	37 403 609	2.92	36 206 255	2.80
Summa Total }	1 513 212 750	100.00	1 360 625 602	100.00	1 279 351 419	100.00	1 292 914 630	100.00

¹⁾ Se noten å sidan 8. *Voir la note au page 8.*

²⁾ Här upptagas alla till tidigare emissioner än år 1922 hörande sedlar. *Y compris tous les billets antérieur*

7. Finlands Banks sedelutgivningsreserv i förhållande till hela sedelutgivningsrätten åren 1924—1935.

Rapport entre la réserve d'émission de billets de la Banque de Finlande et le droit d'émission total en 1924—1935.

År. Année.	Högst. Maximum.		Lägst. Minimum.		Spänning. Ecart.	Medeltal. Moyenne.
	Datum. Date.	Procent. Pour-cent.	Datum. Date.	Procent. Pour-cent.		
1	2	3	4	5	6	7
		%		%	%	%
1924	31/12	25.56	8/7	7.67	17.89	16.96
1) 1925	15/8	33.02	31/3	22.46	10.56	28.30
1926	14/8	32.54	23/10	25.65	6.89	28.44
1927	14/5	32.16	31/10	23.27	8.89	28.94
1928	23/3	25.44	31/12	9.33	16.11	19.25
1929	14/12	25.33	8/1	12.34	12.99	18.33
1930	23/9	37.37	8/3	21.68	15.69	31.46
1931	7/2	37.09	23/11	15.38	21.71	30.09
1932	30/6	31.46	8/1	18.19	13.27	26.19
1933	23/11	33.34	28/2	22.48	10.86	28.93
1934	15/12	41.87	31/5	27.96	13.91	33.34
1935	15/1	41.86	31/12	29.30	12.56	33.18

cirkulation vid utgången av åren 1928—1935.

de Finlande à la fin des années 1928—1935.

1932		1933		1934		1935		Sedelvalör. Coupures.
Belopp. Montant.	Procent. Pour-cent.	Belopp. Montant.	Procent. Pour-cent.	Belopp. Montant.	Procent. Pour-cent.	Belopp. Montant.	Procent. Pour-cent.	
10	11	12	13	14	15	16	17	18
Mk.	%	Mk.	%	Mk.	%	Mk.	%	
317 718 000	29.27	351 508 000	29.70	381 341 000	29.85	424 290 000	30.73	1 000 mk.
186 470 500	17.18	202 370 000	17.10	223 794 000	17.52	249 669 500	18.08	500 »
390 353 000	35.97	434 459 600	36.71	473 449 200	37.06	502 741 900	36.41	100 »
87 992 800	8.11	97 760 250	8.26	103 185 100	8.08	108 165 050	7.84	50 »
54 127 720	4.99	59 605 700	5.03	59 225 240	4.64	60 309 400	4.37	20 »
7 494 890	0.69	2 143 360	0.18	1 264 670	0.10	1 024 090	0.07	10 »
5 722 020	0.53	1 300 940	0.11	931 150	0.08	883 270	0.06	5 »
35 383 241	3.26	34 494 869	2.91	34 143 493	2.67	33 699 143	2.44	Åldre emiss. ²⁾ Emiss. ant. ²⁾
1 085 262 171	100.00	1 183 642 719	100.00	1 277 383 853	100.00	1 380 682 353	100.00	{ Summa Total

à l'émission 1922.

9. Finlands Banks sedel-
Fabrication de billets de la Banque de

Sedelvalör. <i>Coupires.</i>	1924	1925	1926	1927	1928	1929
1	2	3	4	5	6	7
1000 mk.	—	—	80 000	294 000	196 000	189 000
500 »	608 000	—	192 000	382 000	387 000	186 000
100 »	4 071 000	1 886 000	2 210 000	2 881 000	2 726 000	2 171 000
50 »	—	308 000	1 732 000	1 468 000	2 064 000	1 703 000
20 »	—	—	216 000	3 768 000	3 468 000	1 174 000
10 »	3 372 000	4 044 000	6 710 000	3 000 000	4 357 000	3 929 000
5 »	—	3 972 000	4 373 000	5 004 000	4 582 000	5 226 000
Antal, summa } <i>Nombre total</i> }	8 051 000	10 210 000	15 513 000	16 797 000	17 780 000	14 578 000
Belopp, summa } <i>Montant total</i> }Mk.	744 820 000	264 300 000	576 885 000	976 880 000	901 140 000	673 150 000

10. Finlands Banks sedel-
Annulation et destruction de billets de la Banque

Sedelvalör. <i>Coupires.</i>	1924	1925	1926	1927	1928	1929
1	2	3	4	5	6	7
1000 mk.	343 408	161 060	191 000	139 000	159 000	155 000
500 »	466 409	68 060	203 000	185 000	193 000	214 000
100 »	3 488 306	1 927 060	2 571 000	2 323 000	2 347 000	2 505 000
50 »	2 639 105	1 490 062	1 655 000	1 368 000	1 550 000	1 935 000
20 »	412 006	—	2	392 000	1 828 002	2 625 000
10 »	6 092 005	6 515 060	7 320 002	5 220 000	4 288 000	4 458 000
5 »	4 612 006	4 515 060	5 165 002	4 564 000	4 714 000	5 410 000
1 »	234 002	—	—	—	—	—
50 p.	121 002	—	—	—	—	—
25 »	248 004	—	—	—	—	—
Äldre emiss. } <i>Emiss. ant.</i> }	¹⁾ 7 362	²⁾ 1 313 916	401 015	201 800	104 900	72 100
Antal, summa } <i>Nombre total</i> }	18 663 615	15 990 278	17 506 021	14 392 800	15 183 902	17 374 100
Belopp, summa } <i>Montant total</i> }Mk.	1 151 576 759	614 639 805	749 269 630	622 784 500	674 933 790	735 635 000

¹⁾ Från år 1923 äro de till 1897/98 års emission hörande sedlarna hänfödda till äldre emissioner.

²⁾ Från år 1925 äro de till tidigare emissioner än år 1922 hörande sedlarna hänfödda till äldre emissioner.

tillverkning åren 1924—1935.

Finlande pendant les années 1924—1935.

1930	1931	1932	1933	1934	1935	Sedelvalör. Coupures.
8	9	10	11	12	13	14
—	372 000	188 000	—	194 000	—	1000 mk.
359 000	—	189 000	186 000	190 000	192 000	500 »
2 132 000	2 290 000	2 727 000	2 419 000	2 246 000	2 231 000	100 »
1 620 000	1 675 000	2 253 000	1 997 000	291 000	2 024 000	50 »
2 496 000	4 464 000	1 331 000	1 716 000	3 810 000	3 286 000	20 »
2 735 000	2 220 000	—	—	—	—	10 »
4 344 000	3 312 000	—	—	—	—	5 »
13 686 000	14 333 000	6 688 000	6 318 000	6 731 000	8 433 000	{Antal, summa {Nombre total
572 690 000	812 790 000	694 470 000	469 070 000	604 350 000	556 020 000	Mk. {Belopp, summa {Montant total

makulering åren 1924—1935.

de Finlande pendant les années 1924—1935.

1930	1931	1932	1933	1934	1935	Sedelvalör. Coupures.
8	9	10	11	12	13	14
175 028	162 000	105 001	144 001	144 000	151 000	1000 mk.
238 000	240 000	192 002	188 002	184 000	215 000	500 »
2 710 002	2 440 000	2 420 002	2 350 000	2 355 000	2 830 000	100 »
1 615 003	1 733 002	1 520 000	1 450 000	1 625 000	1 905 000	50 »
2 525 002	2 690 002	2 370 000	2 725 000	3 265 000	3 365 000	20 »
3 997 002	3 758 002	2 875 000	618 000	106 000	29 000	10 »
5 045 004	5 050 000	3 150 000	965 000	74 000	24 000	5 »
—	—	—	—	—	—	1 »
—	—	—	—	—	—	50 p.
—	—	—	—	—	—	25 »
57 200	54 532	46 500	58 400	29 300	24 100	{Äldre emiss. {Emiss. ant.
16 362 241	16 127 538	12 678 505	8 498 403	7 782 300	8 543 100	{Antal, summa {Nombre total
763 113 680	730 546 196	611 819 450	611 754 000	620 016 750	704 858 750	Mk. {Belopp, summa {Montant total

Depuis 1923 les billets de l'émission 1897/98 sont compris dans les émissions antérieures.

Depuis 1925 tous les billets antérieurs à l'émission 1922 sont compris dans les émissions antérieures.

11. Finlands Banks valuta

Couverture de l'émission de billets

Datum. Date.	Ordinarie täckning. Couverture ordinaire.						
	Guldkassa. Encaisse or.			Utländska valutor. Valeurs étrangères.	Summa (kol. 2+5). Total (col. 2+5).		
	Belopp. Montant.	I procent av sedelcirku- lationen (kol. 5 tab. 1). Pour-cent du montant des billets en cir- culation (col. 5 tab. 1).	I procent av vid anford- ran betalbara förbindelser (kol. 11 tab. 20). Pour-cent des engagements à vue (col. 11 tab. 20).		Belopp. Montant.	I procent av sedelcirku- lationen (kol. 5 tab. 1). Pour-cent du montant des billets en cir- culation (col. 5 tab. 1).	I procent av vid anford- ran betalbara förbindelser (kol. 11 tab. 20). Pour-cent des engagements à vue (col. 11 tab. 20).
1	2	3	4	5	6	7	8
	Mk.	%	%	Mk.	Mk.	%	%
Ultimo 1934	322 526 700	25.25	1) 18.81	1 327 987 800	1 650 514 500	129.21	1) 96.27
Januari 8	322 528 700	26.36	19.22	1 332 643 800	1 655 172 500	135.29	98.65
15	322 528 600	26.41	19.42	1 334 310 200	1 656 838 800	135.69	99.76
23	322 522 800	26.94	19.23	1 337 835 200	1 660 358 000	138.67	98.97
31	322 520 100	25.43	18.66	1 329 772 100	1 652 292 200	130.29	95.59
Februari 8	322 520 100	25.54	18.29	1 313 007 800	1 635 527 900	129.50	92.74
15	322 519 300	25.06	18.62	1 267 090 100	1 589 609 400	123.53	91.76
23	322 517 100	25.25	19.09	1 235 162 900	1 557 680 000	121.93	92.21
28	322 516 000	23.51	18.57	1 267 697 900	1 590 213 900	115.94	91.54
Mars 8	322 513 000	23.33	17.84	1 276 725 500	1 599 238 500	115.68	88.47
15	322 514 200	23.03	17.47	1 267 473 100	1 589 987 300	113.51	86.14
23	322 510 300	23.37	17.69	1 295 028 800	1 617 539 100	117.21	88.73
30	322 510 300	22.37	17.42	1 317 158 100	1 639 668 400	113.75	88.55
April 8	322 507 700	22.70	17.99	1 326 025 900	1 648 533 600	116.03	91.94
15	322 506 500	22.86	16.77	1 350 746 400	1 673 252 900	118.60	87.01
23	322 506 600	23.19	16.80	1 367 583 100	1 690 089 700	121.53	88.02
30	322 504 800	22.53	16.42	1 385 895 300	1 708 400 100	119.35	86.99
Maj 8	322 488 100	23.50	16.58	1 391 862 600	1 714 350 700	124.94	88.14
15	322 487 800	23.83	16.25	1 413 698 700	1 736 186 500	128.27	87.46
23	322 489 700	24.71	16.39	1 404 885 000	1 727 374 700	132.37	87.81
31	322 489 000	23.55	16.24	1 415 903 300	1 738 392 300	126.94	87.57
Juni 8	323 634 500	24.11	16.38	1 397 720 000	1 721 354 500	128.21	87.10
15	323 627 400	24.28	16.25	1 384 508 700	1 708 136 100	128.15	85.76
22	323 623 600	25.05	16.58	1 336 321 100	1 659 944 700	128.46	85.04
29	323 628 900	24.38	16.53	1 333 680 500	1 657 309 400	124.84	84.67
Juli 8	324 763 100	24.98	16.67	1 337 513 800	1 662 276 900	127.83	85.33
15	324 765 100	25.32	16.44	1 331 286 100	1 656 051 200	129.12	83.82
23	324 760 700	25.91	16.48	1 321 590 600	1 646 351 300	131.36	83.54
31	324 760 100	24.80	16.10	1 352 757 100	1 677 517 200	128.09	83.16

1) Justerat procenttal. Les chiffres sont corrigés.

för sedelutgivning år 1935.
de la Banque de Finlande en 1935.

Supplementär täckning. <i>Couverture supplémentaire.</i>				Totalsumma (kol. 6+12). <i>Total général (col. 6+12).</i>			Datum. <i>Date.</i>
Utländska sedlar och kuponger. <i>Billets de banque et coupons négociables à l'étranger.</i>	Utländska växlar. <i>Effets payables à l'étranger.</i>	Inhemska växlar. <i>Effets payables en Finlande.</i>	Summa. (kol. 9—11). <i>Total (col. 9—11).</i>	Belopp. <i>Montant.</i>	I procent av sedelcirku- lationen (kol. 5 tab. 1). <i>Pour-cent du montant des billets en cir- culation (col. 5 tab. 1).</i>	I procent av vid an- fordran be- talbara för- bindelser (kol. 11 tab. 20). <i>Pour-cent des engagements à vue (col. 11 tab. 20).</i>	
9	10	11	12	13	14	15	16
Mk.	Mk.	Mk.	Mk.	Mk.	%	%	
1 960 100	117 127 500	542 881 800	661 969 400	2 312 483 900	181.03	1) 134.88	Ultimo 1934
1 984 500	117 570 900	542 383 500	661 938 900	2 317 111 400	189.40	138.11	Januari 8
1 265 000	117 947 700	562 743 000	681 955 700	2 338 794 500	191.54	140.82	15
1 309 700	116 888 900	570 744 500	688 943 100	2 349 301 100	196.21	140.04	23
1 147 700	112 174 200	606 386 200	719 708 100	2 372 000 300	187.05	137.23	31
11 266 700	111 414 800	619 214 700	741 896 200	2 377 424 100	188.25	134.80	Februari 8
894 300	111 405 100	643 277 500	755 576 900	2 345 186 300	182.25	135.38	15
2 369 500	111 317 500	650 874 000	764 561 000	2 322 241 000	181.78	137.47	23
1 263 500	113 635 600	659 662 400	774 561 500	2 364 775 400	172.42	136.13	28
2 896 300	114 255 800	683 811 500	800 963 600	2 400 202 100	173.61	132.78	Mars 8
1 321 300	117 245 400	696 571 100	815 137 800	2 405 125 100	171.71	130.30	15
1 066 900	115 990 500	727 209 200	844 266 600	2 461 805 700	178.38	135.04	23
1 047 800	105 467 800	750 459 400	856 975 000	2 496 643 400	173.20	134.84	30
2 251 200	106 033 700	768 490 800	876 775 700	2 525 309 300	177.75	140.84	April 8
1 972 500	110 871 300	766 667 900	879 511 700	2 552 764 600	180.94	132.74	15
1 540 300	88 882 300	774 517 500	864 940 100	2 555 029 800	183.73	133.07	23
1 105 700	84 139 500	796 960 200	882 205 400	2 590 605 500	180.99	131.92	30
2 697 700	84 747 600	790 157 400	877 602 700	2 591 953 400	188.90	133.26	Maj 8
1 480 300	84 216 600	791 398 900	877 095 800	2 613 282 300	193.07	131.65	15
1 278 200	86 658 100	794 128 600	882 064 900	2 609 439 600	199.96	132.65	23
1 263 100	86 199 700	783 749 800	871 212 600	2 609 604 900	190.56	131.45	31
1 714 400	84 413 800	771 576 900	857 705 100	2 579 059 600	192.10	130.49	Juni 8
1 080 200	89 773 900	758 383 600	849 237 700	2 557 373 800	191.86	128.39	15
1 015 200	90 590 500	760 695 500	852 301 200	2 512 245 900	194.42	128.71	22
1 143 800	86 003 300	749 035 200	836 182 300	2 493 491 700	187.82	127.38	29
5 491 900	89 464 100	744 650 600	839 606 600	2 501 883 500	192.40	128.42	Juli 8
5 032 200	90 265 200	730 907 800	826 205 200	2 482 256 400	193.54	125.63	15
1 024 400	85 558 900	721 274 600	807 857 900	2 454 209 200	195.81	124.53	23
631 100	85 427 900	690 265 700	776 324 700	2 453 841 900	187.36	121.65	31

11. (Forts.) Finlands Banks valuta

Couverture de l'émission de billets de la

Datum. Date.	Ordinarie täckning. <i>Couverture ordinaire.</i>						
	Guldkassa. <i>Encaisse or.</i>			Utländska valutor. <i>Valeurs étrangères.</i>	Summa (kol. 2+5). <i>Total (col. 2+5).</i>		
	Belopp. <i>Montant.</i>	I procent av sedelcirkula- tionen (kol. 5 tab. 1). <i>Pour-cent du montant des billets en cir- culation (col. 5 tab. 1).</i>	I procent av vid anford- ran betalbara förbindelser (kol. 11 tab. 20). <i>Pour-cent des engagements à vue (col. 11 tab. 20).</i>		Belopp. <i>Montant.</i>	I procent av sedelcirkula- tionen (kol. 5 tab. 1). <i>Pour-cent du montant des billets en cir- culation (col. 5 tab. 1).</i>	I procent av vid anford- ran betalbara förbindelser (kol. 11 tab. 20). <i>Pour-cent des engagements à vue (col. 11 tab. 20).</i>
1	2	3	4	5	6	7	8
	Mk.	%	%	Mk	Mk.	%	%
Augusti 8	324 758 200	25.15	16.24	1 337 915 900	1 662 674 100	128.78	83.16
15	324 759 700	25.32	16.33	1 325 355 500	1 650 115 200	128.64	83.00
23	354 756 400	28.47	18.07	1 287 525 200	1 642 281 600	131.78	83.63
31	400 756 000	30.42	20.04	1 242 196 100	1 642 952 100	124.73	82.14
September 7	430 754 900	32.57	22.08	1 220 474 900	1 651 229 800	124.87	84.64
14	450 758 100	34.33	22.83	1 225 599 200	1 676 357 300	127.66	84.90
23	460 759 300	36.16	23.51	1 245 665 000	1 706 424 300	133.93	87.07
30	460 751 600	34.49	23.55	1 259 445 600	1 720 197 200	128.76	87.93
Oktober 8	460 747 900	34.97	23.36	1 251 669 700	1 712 417 600	129.96	86.81
15	460 747 900	35.37	22.77	1 267 930 600	1 728 678 500	132.70	85.44
23	461 904 100	36.88	23.01	1 281 036 000	1 742 940 100	139.16	86.81
31	461 901 700	35.49	22.75	1 280 662 500	1 742 564 200	133.88	85.83
November 8	463 804 600	36.07	22.68	1 291 443 300	1 754 747 900	136.61	85.89
15	464 473 800	36.36	22.77	1 253 217 700	1 717 691 500	134.48	84.22
23	465 639 300	37.53	23.52	1 239 666 300	1 705 305 600	137.43	86.14
30	466 806 800	35.38	23.50	1 239 894 000	1 706 700 800	129.36	85.92
December 7	467 973 900	34.74	23.90	1 226 834 200	1 694 808 100	125.82	86.55
14	469 143 800	34.72	22.96	1 243 715 500	1 712 859 300	126.78	83.82
23	470 312 400	34.31	22.88	1 243 160 900	1 713 473 300	125.00	83.34
31	471 999 200	34.19	22.72	1 266 915 400	1 738 914 600	125.95	83.69
Högst <i>Maximum</i> }	^{31/12} 471 999 200	^{23/11} 37.53	^{7/12} 23.90	^{31/5} 1 415 903 300	^{8/11} 1 754 747 900	^{23/10} 139.16	^{15/1} 99.76
Lägst <i>Minimum</i> }	^{15/5} 322 487 800	^{30/3} 22.37	^{31/7} 16.10	^{7/9} 1 220 474 900	^{23/2} 1 557 680 000	^{15/3} 113.51	^{31/8} 82.14
Spänning <i>Ecart</i> }	149 511 400	15.16	7.80	195 428 400	197 067 900	25.65	17.62
Medeltal <i>Moyenne</i> }	371 599 500	28.16	19.33	1 305 337 600	1 676 937 100	127.09	87.23

för sedelutgivning år 1935.

Banque de Finlande en 1935. — Suite.

Supplementär täckning. <i>Couverture supplémentaire.</i>				Totalsumma (kol. 6+12). <i>Total général (col. 6+12).</i>			Datum. <i>Date.</i>
Utländska sedlar och kuponger. <i>Billets de banque et coupons négociables à l'étranger.</i>	Utländska växlar. <i>Effets payables à l'étranger.</i>	Inhemska växlar. <i>Effets payables en Finlande.</i>	Summa (kol. 9—11). <i>Total (col. 9—11).</i>	Belopp. <i>Montant.</i>	I procent av sedelcirkula- tionen (kol. 5 tab. 1). <i>Pour-cent du montant des billets en cir- culation (col. 5 tab. 1).</i>	I procent av vid an- fordran be- talbara för- bindelser (kol. 11 tab. 20). <i>Pour-cent des engagements à vue (col. 11 tab. 20).</i>	
9	10	11	12	13	14	15	16
Mk.	Mk.	Mk.	Mk.	Mk.	%	%	
981 600	86 006 800	684 946 800	771 935 200	2 434 609 300	188.57	121.77	Augusti 8
1 534 800	85 178 400	667 115 300	753 828 500	2 403 943 700	187.41	120.91	15
1 103 100	88 400 900	668 836 100	758 340 100	2 400 621 700	192.63	122.25	23
1 019 100	90 712 300	667 241 600	758 973 000	2 401 925 100	182.35	120.09	31
1 685 600	80 633 200	670 127 700	752 446 500	2 403 676 300	181.77	123.20	September 7
1 051 200	80 057 500	667 977 300	749 086 000	2 425 443 300	184.70	122.84	14
847 100	75 395 900	659 639 200	735 882 200	2 442 306 500	191.69	124.62	23
1 219 100	81 466 100	649 657 700	732 342 900	2 452 540 100	183.58	125.37	30
1 269 000	75 943 700	666 603 200	743 815 900	2 456 233 500	186.40	124.52	Oktober 8
1 154 800	75 402 400	675 332 700	751 889 900	2 480 568 400	190.42	122.61	15
785 700	75 899 200	667 358 600	744 043 500	2 486 983 600	198.57	123.87	23
794 800	75 473 700	687 025 200	763 293 700	2 505 857 900	192.52	123.42	31
1 803 400	76 529 200	686 002 000	764 334 600	2 519 082 500	196.11	123.31	November 8
692 800	78 981 700	688 266 900	767 941 400	2 485 632 900	194.60	121.87	15
737 400	78 959 400	668 263 200	747 960 000	2 453 265 600	197.72	123.92	23
732 100	75 722 800	683 742 200	760 197 100	2 466 897 900	186.97	124.18	30
1 265 900	80 528 200	665 085 100	746 879 200	2 441 687 300	181.27	124.69	December 7
1 258 800	82 073 400	678 431 600	761 763 800	2 474 623 100	183.16	121.09	14
1 157 000	81 503 100	697 102 000	779 762 100	2 493 235 400	181.88	121.27	23
1 717 900	80 405 100	669 060 900	751 183 900	2 490 098 500	180.35	119.84	31
$\frac{8}{2}$	$\frac{15}{1}$	$\frac{30}{4}$	$\frac{30}{4}$	$\frac{15}{5}$	$\frac{23}{5}$	$\frac{8}{4}$	{ Högst Maximum
11 266 700	117 947 700	796 960 200	882 205 400	2 613 282 300	199.96	140.84	
$\frac{31}{7}$	$\frac{23}{9}$	$\frac{8}{1}$	$\frac{8}{1}$	$\frac{8}{1}$	$\frac{15}{3}$	$\frac{31}{12}$	{ Lägst Minimum
631 100	75 395 900	542 383 500	661 938 900	2 317 111 400	171.71	119.84	
10 635 600	42 551 800	254 576 700	220 266 500	296 170 900	28.25	21.00	{ Spänning Ecart
1 695 100	91 746 500	695 292 000	788 733 600	2 465 670 700	186.86	128.26	{ Medeltal Moyenne

12. Översikt av Finlands Banks guldkassa åren 1924—1935.¹⁾

Encaisse or de la Banque de Finlande en 1924—1935.¹⁾

År. <i>Année.</i>	Högst. <i>Maximum.</i>		Lägst. <i>Minimum.</i>		Spänning. <i>Ecart.</i>	Medeltal. <i>Moyenne.</i>
	Datum. <i>Date.</i>	Belopp. <i>Montant.</i>	Datum. <i>Date.</i>	Belopp. <i>Montant.</i>		
1	2	3	4	5	6	7
		Mk.		Mk.	Mk.	Mk.
1924	15/11	43 285 400	8/1	42 704 500	580 900	42 969 400
1925	8/10	43 285 800	8/1	43 285 400	400	43 285 600
1926	8/3	331 829 900	31/12	327 368 800	4 461 100	330 147 700
1927	8/1	327 182 100	31/12	316 631 400	10 550 700	322 848 500
1928	7/1	316 590 500	31/12	304 425 400	12 165 100	310 553 900
1929	8/1	304 218 600	23/9	300 328 700	3 889 900	302 178 300
1930	22/3	304 384 800	23/8	300 449 600	3 935 200	301 888 200
1931	8/10	306 065 600	15/6	300 396 000	5 669 600	302 108 300
1932	31/12	304 375 800	23/1	303 700 400	675 400	304 181 100
1933	23/12	322 612 500	15/3	304 366 100	18 246 400	313 982 400
1934	7/7	322 643 500	31/12	322 526 700	116 800	322 608 000
1935	31/12	471 999 200	15/5	322 487 800	149 511 400	371 599 500

13. Finlands Banks guldkassa i förhållande till sedelcirkulationen åren 1924—1935.¹⁾

*Rapport entre l'encaisse or de la Banque de Finlande et la circulation
des billets en 1924—1935.¹⁾*

År. <i>Année.</i>	Högst. <i>Maximum.</i>		Lägst. <i>Minimum.</i>		Spänning. <i>Ecart.</i>	Medeltal. <i>Moyenne.</i>
	Datum. <i>Date.</i>	Procent. <i>Pour-cent.</i>	Datum. <i>Date.</i>	Procent. <i>Pour-cent.</i>		
1	2	3	4	5	6	7
		%		%	%	%
1924	22/11	3.61	31/3	3.05	0.56	3.33
1925	23/1	3.75	8/4	3.09	0.66	3.40
1926	23/1	26.75	31/3	23.93	2.82	25.27
1927	22/1	25.72	23/12	20.81	4.91	22.88
1928	14/1	21.84	7/4	18.87	2.97	20.08
1929	23/11	23.28	30/3	18.94	4.34	21.04
1930	23/1	24.87	31/3	21.02	3.85	22.73
1931	23/9	26.43	31/3	22.88	3.55	24.61
1932	23/11	30.31	31/3	23.39	6.92	26.94
1933	23/8	31.31	31/3	25.73	5.58	28.66
1934	23/1	29.26	29/3	24.41	4.85	26.32
1935	23/11	37.53	30/3	22.37	15.16	28.16

¹⁾ Guldkassan har för åren 1924—1925 bokförts till sitt nominella värde enligt 1877 års myntlag, d. v. s. uppskrivits i enlighet med det där stadgade guldvärdet, d. v. s. 100 mk = 3 15/19 gr. fint guld. *L'encaisse or c'est à dire à 1 kg d'or fin = 3 444:44 marcs; depuis l'entrée en vigueur de la loi monétaire du 21 décembre*

²⁾ Justerade siffror. *Les chiffres sont corrigés.*

³⁾ Här ingår icke kreditiv i utlandet. *Non compris le crédit à l'étranger.*

14. Finlands Banks guldkassa i förhållande till vid anfordran betalbara förbindelser åren 1924—1935.^{1) 2)}

*Rapport entre l'encaisse or de la Banque de Finlande et les engagements à
vue en 1924—1935.^{1) 2)}*

År. Année.	Högst. <i>Maximum.</i>		Lägst. <i>Minimum.</i>		Spänning. <i>Ecart.</i>	Medeltal. <i>Moyenne.</i>
	Datum. <i>Date.</i>	Procent. <i>Pour-cent.</i>	Datum. <i>Date.</i>	Procent. <i>Pour-cent.</i>		
1	2	3	4	5	6	7
		%		%	%	%
1924	15/8	2.73	15/2	2.04	0.69	2.40
1925	22/8	2.55	23/12	2.07	0.48	2.31
1926	14/8	19.89	8/1	15.43	4.46	17.86
1927	15/7	19.72	31/12	14.53	5.19	17.14
1928	23/7	18.40	31/1	14.33	4.07	16.32
1929	23/10	19.53	8/1	15.53	4.00	17.46
1930	23/9	20.31	8/3	16.01	4.30	18.54
1931	30/9	23.56	31/12	18.86	4.70	20.72
1932	8/8	22.78	15/3	17.73	5.05	20.49
1933	14/1	20.84	28/2	17.25	3.59	19.04
1934	8/2	19.69	30/4	17.74	1.95	18.65
1935	7/12	23.90	31/7	16.10	7.80	19.33

15. Översikt av Finlands Banks tillgodohavanden hos korrespondenter i utlandet åren 1924—1935.³⁾

Comptes courants débiteurs à l'étranger de la Banque de Finlande en 1924—1935.³⁾

År. Année.	Högst. <i>Maximum.</i>		Lägst. <i>Minimum.</i>		Spänning. <i>Ecart.</i>	Medeltal. <i>Moyenne.</i>
	Datum. <i>Date.</i>	Belopp. <i>Montant.</i>	Datum. <i>Date.</i>	Belopp. <i>Montant.</i>		
1	2	3	4	5	6	7
		Mk.		Mk.	Mk.	Mk.
1924	15/2	764 844 100	15/7	34 467 100	730 377 000	390 874 000
1925	31/12	1 151 734 000	8/1	544 833 400	606 900 600	817 643 300
1926	8/1	1 159 768 100	15/7	734 528 800	425 239 300	926 358 800
1927	23/11	1 282 169 500	15/7	724 900 900	557 268 600	1 009 612 000
1928	23/1	1 248 837 500	23/10	563 782 000	685 055 500	823 912 400
1929	15/1	754 682 300	23/7	489 146 300	265 536 000	614 802 100
1930	7/6	1 026 702 500	15/1	642 861 200	383 841 300	875 392 100
1931	8/1	800 919 100	8/12	303 212 000	497 707 100	595 020 100
1932	15/3	572 972 700	15/11	250 486 400	322 486 300	377 258 700
1933	30/12	954 005 100	7/1	328 084 500	625 920 600	633 039 300
1934	15/12	1 339 945 400	15/6	908 178 500	431 766 900	1 072 258 400
1935	31/5	1 415 903 300	7/9	1 220 474 900	195 428 400	1 305 337 600

1 kg fint guld = 3 444,44 mk; fr. o. m. myntlagens av den 21 december 1925 ikraftträdande har guldkassan
a été portée en compte pendant les années 1924—1925 à sa valeur nominale selon la loi monétaire de l'année 1877,
1925 l'encaisse or a été évaluée à la nouvelle valeur or, c'est à dire 100 marcs = 3 15/19 grammes d'or fin.

16. Översikt av Finlands Banks ordinarie täckning åren 1924—1935.

Couverture ordinaire de la Banque de Finlande en 1924—1935.

År. <i>Année.</i>	Högst. <i>Maximum.</i>		Lägst. <i>Minimum.</i>		Spänning. <i>Ecart.</i>	Medeltal. <i>Moyenne.</i>
	Datum. <i>Date.</i>	Belopp. <i>Montant.</i>	Datum. <i>Date.</i>	Belopp. <i>Montant.</i>		
1	2	3	4	5	6	7
		Mk.		Mk.	Mk.	Mk.
1924	15/2	1 052 359 800	15/7	322 232 400	730 127 400	658 243 400
1925	31/12	1 739 568 400	8/1	832 918 800	906 649 600	1 122 186 100
1926	8/1	1 747 556 700	15/7	1 179 499 900	568 056 800	1 382 906 500
1927	23/11	1 715 086 300	15/7	1 162 486 700	552 599 600	1 447 060 500
1928	23/1	1 679 452 900	23/10	870 439 700	809 013 200	1 167 891 300
1929	15/1	1 058 744 200	23/7	790 443 700	268 300 500	916 980 400
1930	7/6	1 329 218 600	15/1	944 476 600	384 742 000	1 177 280 300
1931	8/1	1 101 993 300	8/12	606 944 600	495 048 700	899 118 000
1932	15/3	972 450 200	15/1	717 177 900	255 272 300	810 762 700
1933	30/12	1 276 617 600	7/1	823 460 400	453 157 200	1 120 115 500
1934	15/12	1 662 477 900	15/6	1 230 821 200	431 656 700	1 394 866 400
1935	8/11	1 754 747 900	23/2	1 557 680 000	197 067 900	1 676 937 100

17. Finlands Banks ordinarie täckning i förhållande till sedel- cirkulationen åren 1924—1935.

*Rapport entre la couverture ordinaire et la circulation des billets de la
Banque de Finlande en 1924—1935.*

År. <i>Année.</i>	Högst. <i>Maximum.</i>		Lägst. <i>Minimum.</i>		Spänning. <i>Ecart.</i>	Medeltal. <i>Moyenne.</i>
	Datum. <i>Date.</i>	Procent. <i>Pour-cent.</i>	Datum. <i>Date.</i>	Procent. <i>Pour-cent.</i>		
1	2	3	4	5	6	7
		%		%	%	%
1924	15/2	80.40	15/7	25.63	54.77	50.91
1925	31/12	132.86	31/3	65.18	67.68	87.90
1926	8/1	137.70	30/10	92.62	45.08	105.81
1927	23/11	122.69	8/7	84.09	38.60	102.24
1928	23/1	116.09	29/9	56.80	59.29	75.56
1929	15/1	75.37	31/7	56.02	19.35	63.76
1930	23/5	98.02	15/1	75.16	22.86	88.40
1931	8/1	90.24	23/12	48.40	41.84	73.20
1932	23/4	77.60	8/1	58.04	19.56	71.51
1933	23/11	119.46	7/1	78.51	40.95	102.24
1934	23/11	133.90	15/6	101.07	32.83	113.82
1935	23/10	139.16	15/3	113.51	25.65	127.09

18. Finlands Banks ordinarie täckning i förhållande till vid anfordran betalbara förbindelser åren 1924—1935.¹⁾

Rapport entre la couverture ordinaire de la Banque de Finlande et les engagements à vue en 1924—1935.¹⁾

År. Année.	Högst. <i>Maximum.</i>		Lägst. <i>Minimum.</i>		Spänning. <i>Ecart.</i>	Medeltal. <i>Moyenne.</i>
	Datum. <i>Date.</i>	Procent. <i>Pour-cent.</i>	Datum. <i>Date.</i>	Procent. <i>Pour-cent.</i>		
1	2	3	4	5	6	7
		%		%	%	%
1924	15/2	50.19	15/7	19.35	30.84	36.79
1925	31/12	79.94	8/1	48.42	31.52	59.16
1926	8/1	81.31	23/10	68.29	13.02	74.80
1927	23/11	81.94	8/7	70.20	11.74	76.83
1928	7/1	77.52	23/10	49.33	23.19	61.36
1929	31/12	59.38	31/7	48.61	10.77	52.99
1930	23/5	80.15	8/1	57.75	22.40	72.31
1931	15/1	74.29	23/11	40.20	34.09	61.65
1932	15/4	61.34	8/1	45.77	15.57	54.63
1933	30/12	77.03	7/1	55.76	21.27	67.93
1934	15/12	99.91	15/6	71.80	28.11	80.64
1935	15/1	99.76	31/8	82.14	17.62	87.23

19. Aluminiumbronsmynt i cirkulationen vid utgången av varje månad åren 1932—1935.

La circulation de monnaie de bronze d'aluminium à la fin de chaque mois en 1932—1935.

Månad. Mois.	1932	1933	1934	1935	Månad. Mois.
1	2	3	4	5	6
	Mk.	Mk.	Mk.	Mk.	
Januari	11 318 245	42 140 990	52 119 840	61 645 555	Januari
Februari	13 653 305	44 004 170	52 831 065	62 768 900	Februari
Mars	17 278 870	45 638 305	54 158 980	64 165 995	Mars
April	20 062 830	47 396 330	54 146 740	65 103 010	April
Maj	23 108 835	48 506 760	55 665 885	65 964 365	Maj
Juni	26 168 970	50 154 830	58 489 195	67 093 580	Juni
Juli	28 307 230	50 515 250	59 508 120	67 094 585	Juli
Augusti	31 595 110	51 250 545	61 092 025	68 458 900	Augusti
September	35 497 665	52 323 905	62 803 705	68 961 335	September
Oktober	37 641 980	52 773 140	62 370 630	68 608 210	Oktober
November	39 538 045	52 572 570	62 982 605	68 592 915	November
December	42 006 995	53 600 170	63 892 475	69 115 490	December

¹⁾ Justerade siffror. *Les chiffres sont corrigés.*

20. Finlands Banks vid anfordran

Engagemens à vue de la

Datum. <i>Date.</i>	Sedel- cirkulation. <i>Billets en cir- -culation.</i>	Postremiss- växlar. <i>Mandats émis par la Banque.</i>	Upp- och avskrivningsräkning. <i>Comptes courants.</i>		Inkasso växlar. <i>Effets à l'encaisse- -ment.</i>
			Med stats- verket. <i>Du Trésor.</i>	Med andra. <i>Autres.</i>	
1	2	3	4	5	6
	Mk.	Mk.	Mk.	Mk.	Mk.
Ultimo 1934	1 277 383 900	9 767 700	162 276 100	181 125 900	216 000
Januari 8	1 223 424 700	5 809 400	157 606 500	206 396 500	327 200
15	1 221 031 400	12 487 200	163 016 000	179 667 000	353 000
23	1 197 328 300	6 820 500	162 698 200	225 946 100	50 800
31	1 268 118 500	11 127 800	168 086 700	165 386 200	159 800
Februari 8	1 262 931 900	4 694 800	270 051 000	139 026 300	90 100
15	1 286 771 200	13 789 500	190 019 200	151 279 900	282 000
23	1 277 492 500	3 823 700	164 031 600	161 321 300	48 300
28	1 371 534 800	9 115 500	146 570 200	123 234 800	75 700
Mars 8	1 382 511 200	5 393 000	113 233 100	221 783 600	45 800
15	1 400 701 800	4 660 100	98 830 100	261 670 700	150 000
23	1 380 085 800	4 031 800	125 873 000	229 745 900	190 100
30	1 441 451 000	10 802 900	99 812 200	215 598 400	84 300
April 8	1 420 738 100	5 756 100	99 800 100	179 813 700	57 300
15	1 410 845 400	7 933 800	190 736 800	223 991 500	222 100
23	1 390 623 100	5 454 200	213 745 800	227 960 200	273 700
30	1 431 368 600	10 298 400	186 927 800	245 754 800	299 000
Maj 8	1 372 116 000	7 442 400	167 941 800	304 051 500	423 700
15	1 353 529 700	6 307 900	148 203 300	391 656 800	79 200
23	1 305 001 900	7 534 700	149 723 100	420 266 400	155 700
31	1 369 473 600	9 419 800	134 818 400	370 931 600	160 100
Juni 8	1 342 581 100	14 474 200	129 384 000	379 386 100	101 500
15	1 332 911 700	10 643 100	123 286 400	419 635 700	146 700
22	1 292 144 500	8 238 800	115 434 000	429 144 600	55 100
29	1 327 571 800	9 146 600	80 143 800	431 258 600	128 200
Juli 8	1 300 345 500	6 933 700	85 062 600	445 198 100	236 100
15	1 282 586 200	10 480 000	71 680 500	503 135 400	147 300
23	1 253 344 100	10 500 000	78 632 100	520 606 100	131 300
31	1 309 677 200	9 111 800	81 814 200	486 608 300	262 900

betalbara förbindelser år 1935.

Banque de Finlande en 1935.

Korrespon- denter i ut- landet. <i>Comptes courants à l'étranger.</i>	Diverse räkningar. <i>Divers.</i>	Summa (kol. 2—8). <i>To'al (col. 2—8).</i>	Innestående på beviljade kassakreditiv. <i>Montant non utilisé des crédits de caisses con- sentis.</i>	Totalsumma (kol. 9 + 10). <i>To'al général (col. 9 + 10).</i>	Datum. <i>Date.</i>
7	8	9	10	11	12
Mk.	Mk.	Mk.	Mk.	Mk.	
10 965 100	5 920 400	1 647 655 100	66 769 700	1 714 424 800	Ultimo 1934
8 522 100	4 796 300	1 606 882 700	70 882 400	1 677 765 100	Januari 8
10 710 600	404 300	1 587 669 500	73 189 800	1 660 859 300	15
9 414 200	7 465 000	1 609 723 100	67 831 100	1 677 554 200	23
11 272 000	24 931 300	1 649 082 300	79 453 200	1 728 535 500	31
8 923 100	1 815 600	1 687 532 800	76 120 700	1 763 653 500	Februari 8
10 694 700	504 700	1 653 341 200	78 992 500	1 732 333 700	15
8 301 400	5 862 000	1 620 880 800	68 377 700	1 689 258 500	23
11 302 400	3 806 700	1 665 640 100	71 512 400	1 737 152 500	28
8 947 700	7 920 100	1 739 834 500	67 752 900	1 807 587 400	Mars 8
8 408 700	568 700	1 774 990 100	70 914 000	1 845 904 100	15
9 760 600	4 963 600	1 754 650 800	68 302 800	1 822 953 600	23
6 966 600	10 285 600	1 785 001 000	66 615 900	1 851 616 900	30
8 779 500	9 746 500	1 724 691 300	68 388 600	1 793 079 900	April 8
10 736 400	8 310 400	1 852 776 400	70 318 300	1 923 094 700	15
11 807 300	3 367 200	1 853 231 500	66 874 300	1 920 105 800	23
14 576 300	4 664 600	1 893 889 500	69 947 700	1 963 837 200	30
15 349 900	6 675 100	1 874 000 400	71 055 300	1 945 055 700	Maj 8
12 858 500	768 800	1 913 404 200	71 681 900	1 985 086 100	15
12 925 700	600 700	1 896 208 200	70 946 200	1 967 154 400	23
9 901 200	18 263 600	1 912 968 300	72 208 700	1 985 177 000	31
11 800 700	19 062 500	1 896 790 100	79 584 800	1 976 374 900	Juni 8
13 387 100	117 200	1 900 127 900	91 683 300	1 991 811 200	15
15 474 000	8 643 500	1 869 134 500	82 779 500	1 951 914 000	22
13 545 400	14 555 600	1 876 350 000	81 096 900	1 957 446 900	29
15 526 100	6 868 500	1 860 170 600	87 973 800	1 948 144 400	Juli 8
17 110 900	6 541 100	1 891 681 400	84 115 700	1 975 797 100	15
16 983 100	5 781 300	1 885 978 000	84 772 300	1 970 750 300	23
16 681 800	24 071 600	1 928 227 800	88 945 900	2 017 173 700	31

20. (Forts.) Finlands Banks vid

Engagements à vue de la

Datum. Date.	Sedel- cirkulation. <i>Billets en cir- culation.</i>	Postremiss- växlar. <i>Mandats émis par la Banque.</i>	Upp- och avskrivningsräkning. <i>Comptes courants.</i>		Inkasso- växlar. <i>Effets à l'encaisse- ment.</i>
			Med stats- verket. <i>Du Trésor.</i>	Med andra. <i>Autres.</i>	
1	2	3	4	5	6
	Mk.	Mk.	Mk.	Mk.	Mk.
Augusti 8	1 291 084 900	8 404 600	81 713 600	501 396 000	212 700
15	1 282 700 100	5 692 500	109 652 300	483 286 400	94 500
23	1 246 213 500	7 276 300	97 765 700	501 079 400	97 700
31	1 317 214 500	11 724 100	91 423 100	445 274 400	122 200
September 7	1 322 404 600	4 486 500	127 155 700	375 170 100	188 900
14	1 313 180 600	8 291 500	125 747 900	407 611 200	196 400
23	1 274 076 700	11 227 900	129 411 200	428 490 700	117 300
30	1 335 971 600	7 275 900	91 824 500	395 959 600	207 000
Oktober 8	1 317 694 700	8 263 200	115 124 400	413 138 900	162 300
15	1 302 654 500	9 059 400	151 392 500	442 812 600	129 400
23	1 252 461 500	6 522 500	205 687 300	440 554 700	84 300
31	1 301 580 600	9 447 600	217 359 200	378 764 800	152 200
November 8	1 284 528 100	2 596 200	214 420 700	433 278 000	553 200
15	1 277 326 200	8 245 600	171 482 000	464 706 300	273 700
23	1 240 809 000	4 569 400	138 290 500	505 202 900	108 600
30	1 319 389 000	9 411 700	69 949 400	473 180 300	174 200
December 7	1 347 021 200	6 120 100	13 675 900	511 584 100	116 800
14	1 351 052 400	9 652 800	38 971 600	556 345 400	142 300
23	1 370 807 700	19 307 900	121 993 300	453 129 300	69 300
31	1 380 682 400	12 173 600	161 706 900	401 716 600	33 900
Högst <i>Maximum</i> }	^{30/3} 1 441 451 000	^{23/12} 19 307 900	^{8/2} 270 051 000	^{14/12} 556 345 400	^{8/11} 553 200
Lägst <i>Minimum</i> }	^{23/1} 1 197 328 300	^{8/11} 2 596 200	^{7/12} 13 675 900	^{28/2} 123 234 800	^{31/12} 33 900
Spänning <i>Ecart</i> }	244 122 700	16 711 700	256 375 100	433 110 600	519 300
Medeltal <i>Moyenne</i> }	1 319 522 800	8 374 600	133 164 800	359 857 000	166 100

anfordran betalbara förbindelser år 1935.

Banque de Finlande en 1935. — Suite.

Korrespon- denter i ut- landet. <i>Comptes courants à l'étranger.</i>	Diverse räkningar. <i>Divers.</i>	Summa. (kol. 2—8). <i>Total (col. 2—8).</i>	Innestående på beviljade kassakreditiv. <i>Montant non utilisé des crédits de caisses con- sentis.</i>	Totalsumma (kol. 9 + 10). <i>Total général (col. 9 + 10).</i>	Datum. <i>Date.</i>
7	8	9	10	11	12
Mk.	Mk.	Mk.	Mk.	Mk.	
18 582 700	11 104 600	1 912 499 100	86 913 200	1 999 412 300	Augusti 8
23 955 900	346 400	1 905 728 100	82 445 900	1 988 174 000	15
21 407 700	4 768 200	1 878 608 500	85 026 000	1 963 634 500	23
23 993 900	32 587 500	1 922 339 700	77 785 300	2 000 125 000	31
23 510 500	7 121 100	1 860 037 400	90 953 600	1 950 991 000	September 7
21 433 800	8 401 700	1 884 863 100	89 621 000	1 974 484 100	14
21 152 400	4 750 200	1 869 226 400	90 575 900	1 959 802 300	23
21 809 600	17 693 200	1 870 741 400	85 551 200	1 956 292 600	30
22 853 300	9 053 500	1 886 290 300	86 292 500	1 972 582 800	Oktober 8
19 860 400	16 961 900	1 942 870 700	80 343 800	2 023 214 500	15
21 521 600	5 779 600	1 932 611 500	75 203 900	2 007 815 400	23
24 701 200	28 326 900	1 960 332 500	69 998 400	2 030 330 900	31
20 695 000	4 036 800	1 960 108 000	82 827 600	2 042 935 600	November 8
19 962 900	21 692 800	1 963 689 500	75 810 300	2 039 499 800	15
24 641 900	4 528 000	1 918 150 300	61 644 400	1 979 794 700	23
27 552 700	24 128 400	1 923 785 700	62 701 600	1 986 487 300	30
19 349 100	137 300	1 898 004 500	60 202 200	1 958 206 700	December 7
18 123 700	1 767 000	1 976 055 200	67 559 400	2 043 614 600	14
19 357 800	4 286 000	1 988 951 300	67 056 300	2 056 007 600	23
24 310 000	22 753 700	2 003 377 100	74 519 400	2 077 896 500	31
^{30/11} 27 552 700	^{31/8} 32 587 500	^{31/12} 2 003 377 100	^{15/6} 91 683 300	^{31/12} 2 077 896 500	{ Högst { <i>Maximum</i>
^{30/3} 6 966 600	^{15/6} 117 200	^{15/1} 1 587 669 500	^{7/12} 60 202 200	^{15/1} 1 660 859 300	{ Lägst { <i>Minimum</i>
20 586 100	32 470 300	415 707 600	31 481 100	417 037 200	{ Spänning { <i>Ecart</i>
16 030 100	9 199 800	1 846 315 200	76 153 100	1 922 468 300	{ Medeltal { <i>Moyenne</i>

**21. Finlands Banks inhemska ut-
Prêts intérieurs accordés par la Banque de**

Datum. <i>Date.</i>	Direkt utlåning. <i>Prêts directs.</i>				I procent av totala utlåning- en (kol. 9). <i>Pour-cent du total des prêts intérieurs (col. 9).</i>
	Hypotekslån. <i>Prêts hypothé- caires.</i>	Kassakreditiv. <i>Crédits de caisse.</i>	Direkt dis- konterade växlar. <i>Effets directement escomptés.</i>	Summa. <i>Total.</i>	
1	2	3	4	5	6
	Mk.	Mk.	Mk.	Mk.	%
Ultimo 1934	64 273 700	65 280 300	542 881 800	672 435 800	100.00
Januari 8	68 271 700	60 917 700	542 383 500	671 572 900	100.00
15	72 313 000	58 610 200	562 743 000	693 666 200	100.00
23	72 294 700	63 968 900	570 744 500	707 008 100	100.00
31	43 293 700	54 346 700	606 386 200	704 026 600	100.00
Februari 8	42 439 000	57 379 200	619 214 700	719 032 900	100.00
15	42 439 000	54 457 500	643 277 500	740 174 000	100.00
23	42 436 000	65 072 300	650 874 000	758 382 300	100.00
28	42 433 000	61 937 600	659 662 400	764 033 000	100.00
Mars 8	42 374 000	65 697 100	683 811 500	791 882 600	100.00
15	42 272 200	62 536 100	696 571 100	801 379 400	100.00
23	42 261 200	65 147 200	727 209 200	834 617 600	100.00
30	42 261 300	67 834 100	750 459 400	860 554 800	100.00
April 8	44 817 300	65 461 400	768 490 800	878 769 500	100.00
15	44 746 200	63 531 700	766 667 900	874 945 800	100.00
23	44 746 200	67 375 700	774 517 500	886 639 400	100.00
30	44 144 500	64 302 400	796 960 200	905 407 100	100.00
Maj 8	44 136 000	63 194 700	790 157 400	897 488 100	100.00
15	44 136 000	62 568 100	791 398 900	898 103 000	100.00
23	44 156 500	63 303 700	794 128 600	901 588 800	100.00
31	44 156 500	62 041 200	783 749 800	889 947 500	100.00
Juni 8	44 156 000	54 665 300	771 576 900	870 398 200	100.00
15	44 153 200	52 566 800	758 383 600	855 103 600	100.00
22	44 165 200	55 470 500	760 695 500	860 331 200	100.00
29	44 165 200	57 153 100	749 035 200	850 353 500	100.00
Juli 8	44 270 700	50 276 200	744 650 600	839 197 500	100.00
15	44 272 700	54 134 400	730 907 800	829 314 900	100.00
23	43 693 200	53 477 800	721 274 600	818 445 600	100.00
31	43 691 500	49 304 000	690 265 700	783 261 200	100.00

låning och obligationsförråd år 1935.

Finlande et stock d'obligations en 1935.

Rediskonterade växlar. <i>Effets réescomptés.</i>		Total utlåning (kol. 5 + 7). <i>Prêts inté- rieurs, total (col. 5 + 7).</i>	Obligationer i finskt mynt. <i>Obligations en monnaie finlandaise.</i>	Obligationer i utländskt mynt. <i>Obligations négociables à l'étranger.</i>	Datum. <i>Date.</i>
Belopp. <i>Montant.</i>	I procent av totala utlånin- gen (kol. 9). <i>Pour-cent du total des prêts intérieurs (col. 9).</i>				
7	8	9	10	11	12
Mk.	%	Mk.	Mk.	Mk.	
—	—	672 435 800	84 700 300	273 147 300	Ultimo 1934
—	—	671 572 900	84 051 100	273 557 400	Januari 8
—	—	693 666 200	77 819 600	274 296 100	15
—	—	707 008 100	77 064 600	277 038 200	23
—	—	704 026 600	77 064 600	277 038 200	31
—	—	719 032 900	76 930 000	265 780 700	Februari 8
—	—	740 174 000	88 937 900	270 330 400	15
—	—	758 382 300	88 937 900	269 046 000	23
—	—	764 033 000	88 937 900	267 432 300	28
—	—	791 882 600	88 937 900	265 841 600	Mars 8
—	—	801 379 400	106 306 500	262 313 900	15
—	—	834 617 600	106 306 500	241 064 800	23
—	—	860 554 800	106 306 500	241 961 800	30
—	—	878 769 500	173 827 100	189 462 500	April 8
—	—	874 945 800	196 387 100	181 905 900	15
—	—	886 639 400	172 387 100	203 384 300	23
—	—	905 407 100	197 387 100	203 384 300	30
—	—	897 488 100	197 387 100	203 384 300	Maj 8
—	—	898 103 000	197 387 100	203 384 300	15
—	—	901 588 800	197 387 100	203 430 700	23
—	—	889 947 500	194 327 100	204 587 900	31
—	—	870 398 200	192 258 800	208 623 900	Juni 8
—	—	855 103 600	191 170 800	208 623 900	15
—	—	860 331 200	193 914 800	210 883 000	22
—	—	850 353 500	199 966 600	206 013 300	29
—	—	839 197 500	199 419 600	209 019 900	Juli 8
—	—	829 314 900	199 349 200	209 000 800	15
—	—	818 445 600	225 754 100	209 370 700	23
—	—	783 261 200	225 754 100	209 464 300	31

21. (Forts.) **Finlands Banks inhemska ut-****Prêts intérieurs accordés par la Banque de**

Datum. <i>Date.</i>	Direkt utlåning. <i>Prêts directs.</i>				
	Hypotekslån <i>Prêts hypothé- caires.</i>	Kassakreditiv. <i>Crédits de caisse.</i>	Direkt dis- konterade växlar. <i>Effets directement escomptés.</i>	Summa. <i>Total.</i>	I procent av totala utlåning- en (kol. 9). <i>Pour-cent du total des prêts intérieurs (col. 9).</i>
1	2	3	4	5	6
	Mk.	Mk.	Mk.	Mk.	%
Augusti 8	43 701 500	51 336 700	684 946 800	779 985 000	100.00
15	43 701 500	55 804 100	667 115 300	766 620 900	100.00
23	43 617 500	53 224 000	668 836 100	765 677 600	100.00
31	49 617 500	60 464 600	667 241 600	777 323 700	100.00
September 7	49 607 500	47 296 400	670 127 700	767 031 600	100.00
14	49 606 000	48 629 000	667 977 300	766 212 300	100.00
23	47 532 700	47 674 100	659 639 200	754 846 000	100.00
30	45 754 700	52 698 800	649 657 700	748 111 200	100.00
Oktober 8	45 748 700	51 957 400	666 603 200	764 309 300	100.00
15	46 639 700	57 906 100	675 332 700	779 878 500	100.00
23	51 143 700	62 746 100	667 358 600	781 248 400	100.00
31	51 143 700	67 951 600	687 025 200	806 120 500	100.00
November 8	51 542 700	59 122 400	686 002 000	796 667 100	100.00
15	51 543 700	66 139 700	688 266 900	805 950 300	100.00
23	51 546 800	80 305 600	668 263 200	800 115 600	100.00
30	45 546 800	79 248 300	683 742 200	808 537 300	100.00
December 7	45 636 800	81 747 800	665 085 100	792 469 700	100.00
14	45 444 700	74 390 600	678 431 600	798 266 900	100.00
23	45 424 700	74 893 600	697 102 000	817 420 300	100.00
31	45 425 900	67 430 600	669 060 900	781 917 400	100.00
Högst <i>Maximum</i> }	^{15/1} 72 313 000	^{7/12} 81 747 800	^{30/4} 796 960 200	^{30/4} 905 407 100	100.00
Lägst <i>Minimum</i> }	^{23/3} 42 261 200	^{7/9} 47 296 400	^{8/1} 542 383 500	^{8/1} 671 572 900	100.00
Spänning <i>Ecart</i> }	30 051 800	34 451 400	254 576 700	233 834 200	—
Medeltal <i>Moyenne</i> }	46 929 600	60 785 400	695 292 000	803 007 000	100.00

Låning och obligationsförråd år 1935.

Finlande et stock d'obligations en 1935. — Suite.

Rediskonterade växlar. <i>Effets réescomptés.</i>		Total utlåning (kol. 5 + 7). <i>Prêts inté- rieurs, total (col. 5 + 7).</i>	Obligationer i finskt mynt. <i>Obligations en monnaie finlandaise.</i>	Obligationer i utländskt mynt. <i>Obligations négociables à l'étranger.</i>	Datum.	
Belopp. <i>Montant.</i>	I procent av totala utlånin- gen (kol. 9). <i>Pour-cent du total des prêts intérieurs (col. 9).</i>				<i>Date.</i>	
7	8	9	10	11	12	
Mk.	%	Mk.	Mk.	Mk.		
—	—	779 985 000	225 633 500	209 464 300	Augusti	8
—	—	766 620 900	230 153 800	209 464 300		15
—	—	765 677 600	229 048 300	209 464 300		23
—	—	777 323 700	227 901 800	209 464 300		31
—	—	767 031 600	225 977 400	210 118 500	September	7
—	—	766 212 300	226 477 400	210 646 400		14
—	—	754 846 000	220 285 400	207 902 500		23
—	—	748 111 200	219 980 100	207 902 500		30
—	—	764 309 300	212 951 200	227 392 200	Oktober	8
—	—	779 878 500	212 103 400	228 260 100		15
—	—	781 248 400	212 103 400	230 551 100		23
—	—	806 120 500	212 103 400	235 679 800		31
—	—	796 667 100	210 432 800	236 000 500	November	8
—	—	805 950 300	209 932 800	233 853 200		15
—	—	800 115 600	206 892 800	233 682 400		23
—	—	808 537 300	207 097 100	231 422 000		30
—	—	792 469 700	205 848 900	229 837 900	December	7
—	—	798 266 900	205 428 900	228 732 000		14
—	—	817 420 300	203 978 600	226 469 100		23
—	—	781 917 400	190 675 600	223 206 200		31
—	—	³⁰ / ₄ 905 407 100	¹⁵ / ₈ 230 153 800	²³ / ₁ 277 038 200	{ Högst Maximum	
—	—	⁸ / ₁ 671 572 900	⁸ / ₂ 76 930 000	¹⁵ / ₄ 181 905 900	{ Lägst Minimum	
—	—	233 834 200	153 223 800	95 132 300	{ Spänning Ecart	
—	—	803 007 000	177 430 700	226 857 100	{ Medeltal Moyenne	

**22. Finland's Banks inhemska ut-
Prêts intérieurs accordés par la Banque de**

Månad. Mois.	1928		1929	
	Belopp. Montant.	Ökning (+) eller minskning (-). Augmentation (+) ou diminution (-).	Belopp. Montant.	Ökning (+) eller minskning (-). Augmentation (+) ou diminution (-).
1	2	3	4	5
	Mk.	Mk.	Mk.	Mk.
Januari	850 218 000	+ 39 963 300	1 396 172 200	-159 827 600
Februari	913 631 800	+ 63 413 800	1 516 720 800	+120 548 600
Mars	952 302 200	+ 38 670 400	1 500 685 500	- 16 035 300
April	1 032 078 800	+ 79 776 600	1 476 661 200	- 24 024 300
Maj	1 079 711 100	+ 47 632 300	1 515 361 900	+ 38 700 700
Juni	1 186 222 800	+106 511 700	1 533 005 000	+ 17 643 100
Juli	1 136 857 000	- 49 365 800	1 525 616 600	- 7 388 400
Augusti	1 276 160 000	+139 303 000	1 521 984 300	- 3 632 300
September	1 359 730 400	+ 83 570 400	1 464 273 700	- 57 710 600
Oktober	1 384 659 500	+ 24 929 100	1 410 773 800	- 53 499 900
November	1 473 701 000	+ 89 041 500	1 432 282 700	+ 21 508 900
December	1 555 999 800	+ 82 298 800	1 381 659 400	- 50 623 300

Månad. Mois.	1932		1933	
	Belopp. Montant.	Ökning (+) eller minskning (-). Augmentation (+) ou diminution (-).	Belopp. Montant.	Ökning (+) eller minskning (-). Augmentation (+) ou diminution (-).
11	12	13	14	15
	Mk.	Mk.	Mk.	Mk.
Januari	1 128 751 000	-180 420 000	1 057 767 400	-160 478 500
Februari	1 059 922 400	- 68 828 600	970 098 600	- 87 668 800
Mars	972 806 600	- 87 115 800	994 056 900	+ 23 958 300
April	945 116 400	- 27 690 200	962 808 800	- 31 248 100
Maj	944 015 500	- 1 100 900	957 866 800	- 4 942 000
Juni	950 461 300	+ 6 445 800	964 668 200	+ 6 801 400
Juli	992 804 500	+ 42 343 200	942 139 100	- 22 529 100
Augusti	1 023 775 600	+ 30 971 100	875 626 600	- 66 512 500
September	1 172 989 600	+149 214 000	895 027 400	+ 19 400 800
Oktober	1 219 599 700	+ 46 610 100	889 525 900	- 5 501 500
November	1 259 030 900	+ 39 431 200	817 688 600	- 71 837 300
December	1 218 245 900	- 40 785 000	715 597 100	-102 091 500

låning vid utgången av varje månad åren 1928—1935.

Finlande à la fin de chaque mois en 1928—1935.

1930		1931		Månad. Mois.
Belopp. Montant.	Ökning (+) eller minskning (—). <i>Augmentation (+) ou diminution (—).</i>	Belopp. Montant.	Ökning (+) eller minskning (—). <i>Augmentation (+) ou diminution (—).</i>	
6	7	8	9	10
Mk.	Mk.	Mk.	Mk.	
1 307 939 800	— 73 719 600	855 681 700	— 79 191 100	Januari
1 372 125 900	+ 64 186 100	833 341 500	— 22 340 200	Februari
1 261 074 500	—111 051 400	824 191 800	— 9 149 700	Mars
1 041 702 900	—219 371 600	756 268 000	— 67 923 800	April
903 292 300	—138 410 600	797 811 200	+ 41 543 200	Maj
840 799 600	— 62 492 700	772 979 400	— 24 831 800	Juni
757 206 100	— 83 593 500	736 739 500	— 36 239 900	Juli
702 795 100	— 54 411 000	767 381 900	+ 30 642 400	Augusti
699 414 200	— 3 380 900	878 625 700	+111 243 800	September
761 635 000	+ 62 220 800	1 157 222 300	+278 596 600	Oktober
868 961 300	+107 326 300	1 348 811 100	+191 588 800	November
934 872 800	+ 65 911 500	1 309 171 000	— 39 640 100	December

1934		1935		Månad. Mois.
Belopp. Montant.	Ökning (+) eller minskning (—). <i>Augmentation (+) ou diminution (—).</i>	Belopp. Montant.	Ökning (+) eller minskning (—). <i>Augmentation (+) ou diminution (—).</i>	
16	17	18	19	20
Mk.	Mk.	Mk.	Mk.	
707 863 200	— 7 733 900	704 026 600	+ 31 590 800	Januari
795 660 800	+ 87 797 600	764 033 000	+ 60 006 400	Februari
844 429 600	+ 48 768 800	860 554 800	+ 96 521 800	Mars
914 690 600	+ 70 261 000	905 407 100	+ 44 852 300	April
919 915 900	+ 5 225 300	889 947 500	—15 459 600	Maj
909 847 700	—10 068 200	850 353 500	— 39 594 000	Juni
855 540 700	— 54 307 000	783 261 200	— 67 092 300	Juli
850 239 400	— 5 301 300	777 323 700	— 5 937 500	Augusti
807 066 500	— 43 172 900	748 111 200	— 29 212 500	September
797 261 000	— 9 805 500	806 120 500	+ 58 009 300	Oktober
743 174 400	— 54 086 600	808 537 300	+ 2 416 800	November
672 435 800	— 70 738 600	781 917 400	— 26 619 900	December

23. Omsättningen vid Finlands

Mouvement général de la Banque de Finlande au

Kontor. ¹⁾ Succursale. ¹⁾	Kassa. Mouvement des caisses.			Inhemska växlar. Effets.				Hypotekslån. Prêts hypothécaires.	
	Belopp. Montant.		Procent. Pourcent.	Direkt diskonterade. Effets directe- ment escomptés.		Rediskonterade. Effets réescomptés.			
1	2		3	4		5		6	
1935	Mk	p.	%	Mk.	p.	Mk.	p.	Mk.	p.
Abo	3 004 011 347	99	4.1	43 232 759	40	—	—	138 600	—
Björneborg	2 393 960 998	45	3.2	857 474 234	40	—	—	490 000	—
Wasa	2 665 744 196	77	3.6	97 626 049	10	—	—	184 000	—
Uleåborg	2 769 730 934	68	3.8	11 860 700	—	—	—	2 000	—
Kuopio	961 019 693	64	1.3	32 606 390	50	—	—	614 000	—
Joensuu	682 936 484	37	0.9	27 117 366	30	—	—	53 300	—
Sordavala	703 961 396	24	0.9	41 382 131	35	—	—	—	—
Wiborg	5 534 502 082	02	7.5	484 128 372	50	—	—	395 000	—
St. Michel	704 028 014	76	0.9	3 836 338	50	—	—	—	—
Tammerfors	3 175 318 407	59	4.3	238 782 315	90	—	—	969 000	—
Tavastehus	509 792 407	06	0.7	5 506 964	45	—	—	10 000	—
Jyväskylä	1 123 859 002	48	1.5	417 932 514	—	—	—	—	—
Kotka	876 244 207	60	1.2	8 027 070	75	—	—	—	—
Summa } Total }	25 105 109 173	65	33.9	2 269 513 207	15	—	—	2 855 900	—
Huvudkontoret } Siège central }	48 910 069 581	01	66.1	3 546 814 233	25	—	—	96 055 000	—
Totalsumma } Total général }	74 015 178 754	66	100.0	5 816 327 440	40	—	—	98 910 900	—
1934	72 758 782 607	13	—	5 862 479 651	10	—	—	119 634 210	15
1933	70 876 825 978	86	—	5 980 644 091	85	1 042 732 800	05	752 269 725	85
1932	71 774 008 239	62	—	5 905 505 036	39	2 827 671 456	62	636 781 931	—
1931	69 315 150 673	64	—	5 372 564 001	30	2 505 083 020	91	246 253 825	—
1930	76 822 122 023	71	—	5 783 716 936	—	2 153 444 539	98	153 198 800	—
1929	82 331 798 214	02	—	6 277 711 724	79	6 415 967 955	04	290 420 900	—
1928	90 607 087 223	54	—	6 765 046 874	31	3 248 806 112	24	196 494 050	—
1927	76 932 589 716	16	—	5 043 144 751	86	463 570 380	67	119 931 701	—
1926	64 758 742 163	54	—	4 105 487 053	51	1 204 682 665	31	81 092 900	—
1925	59 190 769 333	30	—	3 027 759 884	29	1 674 625 778	97	71 154 552	—
1924	69 116 308 113	05	—	3 477 100 682	79	4 794 193 707	81	18 741 000	—
1923	63 278 077 709	87	—	3 678 511 603	31	3 407 321 502	83	79 101 803	81

¹⁾ Dessutom har Banken agenturer i Rovaniemi och Kajana. Outre ces succursales la Banque a des agences en

Banks huvud- och filialkontor åren 1923—1935.

siège central et dans les succursales en 1923—1935.

Kassakreditiv. <i>Crédits de caisse.</i>		Upp- och avskriv- ningsräkning. <i>Comptes courants.</i>		Postremissväxlar. <i>Mandats émis par la Banque.</i>		Summa (kol. 4—9). <i>Total (col. 4—9).</i>			Kontor. ¹⁾ <i>Succursale. ¹⁾</i>
						Belopp. <i>Montant.</i>		Pro- cent. <i>Pour- cent.</i>	
7		8		9		10		11	12
Mk.	p.	Mk.	p.	Mk.	p.	Mk.	p.	%	1935
52 382 228	20	1 957 398 727	28	54 876 547	10	2 108 028 861	98	4.4	Turku
21 524 730	95	914 788 264	15	232 761 565	75	2 027 038 795	25	4.2	Pori
55 328 181	30	1 745 201 322	83	130 953 309	40	2 029 292 862	63	4.2	Vaasa
248 268 935	45	1 540 116 830	54	324 398 093	30	2 124 646 559	29	4.4	Oulu
43 899 427	65	572 473 208	95	85 141 950	90	734 734 978	—	1.5	Kuopio
—	—	354 508 914	35	19 861 872	10	401 541 452	75	0.8	Joensuu
7 625 021	30	352 521 883	91	26 090 124	37	427 619 160	93	0.9	Sortavala
97 021 397	95	3 361 155 630	23	140 734 107	50	4 083 434 508	18	8.4	Viipuri
17 902 647	35	340 423 086	60	47 304 284	95	409 466 357	40	0.8	Mikkeli
258 694 674	70	1 558 013 472	74	71 995 195	14	2 128 454 658	48	4.4	Tampere
1 066 000	—	236 646 451	18	70 162 442	93	313 391 858	56	0.6	Hämeenlinna
55 979 348	05	317 395 917	60	34 171 402	40	825 479 182	05	1.7	Jyväskylä
24 413 000	—	517 499 492	20	5 479 569	65	555 419 132	60	1.2	Kotka
884 105 592	90	13 768 143 202	56	1 243 930 465	49	18 168 548 368	10	37.5	{ Summa Total
1 464 809 052	54	23 784 890 876	41	1 440 396 382	87	30 332 965 545	07	62.5	{ Huvudkontoret Siège central
2 348 914 645	44	37 553 034 078	97	2 684 326 848	36	48 501 513 913	17	100.0	{ Totalsumma Total général
1 970 493 076	81	37 411 114 401	37	2 224 827 215	69	47 588 548 555	12	—	1934
1 797 286 501	83	36 294 157 703	48	1 800 959 463	48	47 668 050 286	54	—	1933
1 976 853 676	85	35 602 241 831	24	1 819 985 694	43	48 769 039 626	53	—	1932
2 232 960 304	17	34 386 916 379	43	2 192 218 415	64	46 935 995 946	45	—	1931
2 458 273 340	27	39 932 602 846	39	2 689 312 920	44	53 170 549 383	08	—	1930
2 686 207 811	63	42 632 622 541	39	2 875 973 953	03	61 178 904 885	88	—	1929
2 461 462 434	81	48 308 038 330	17	3 389 604 254	17	64 369 452 055	70	—	1928
1 047 802 579	27	43 595 830 081	16	3 027 480 656	53	53 297 760 150	49	—	1927
595 015 997	89	36 883 223 113	80	2 321 405 303	28	45 190 907 033	79	—	1926
195 559 502	34	35 620 899 969	05	2 062 302 319	89	42 652 302 006	54	—	1925
142 249 201	17	39 349 187 098	10	1 600 030 063	50	49 381 501 753	37	—	1924
52 646 802	52	35 995 434 299	02	1 049 986 074	36	44 263 002 085	85	—	1923

Rovaniemi et Kajana.

24. Finlands Banks ställning vid

Bilan de la Banque de Finlande

TILLGÅNGAR ACTIF.	1933		1934		1935	
	Mk.	p.	Mk.	p.	Mk.	p.
Ordinarie täckning: <i>Couverture ordinaire:</i>						
Guldkassa } <i>Encaisse or</i> }	322 612 550	77	322 526 765	08	471 999 257	57
Korrespondenter i utlandet } <i>Comptes courants à l'étranger</i> }	954 005 084	22	1 327 987 777	23	1 266 915 360	94
Supplementär täckning: <i>Couverture supplémentaire:</i>						
Växlar i utländskt mynt } <i>Effets payables à l'étranger</i> }	371 031 551	95	117 127 495	10	80 405 060	30
Banksedlar och kuponger i utländskt mynt } <i>Billets de banque et coupons négociables à l'étranger</i> }	1 738 865	95	1 960 074	10	1 717 899	70
Växlar i finskt mynt } <i>Effets payables en Finlande</i> }	574 760 080	75	542 881 846	95	669 060 911	45
Övriga tillgångar: <i>Autres actifs:</i>						
Hypotekslån } <i>Prêts hypothécaires</i> }	50 511 411	15	64 273 701	—	45 425 901	—
Kassakreditiv } <i>Crédits de caisse</i> }	90 325 591	69	65 280 282	20	67 430 601	20
Obligationer i finskt mynt } <i>Obligations en monnaie finlandaise</i> }	69 844 854	—	84 700 344	—	190 675 629	—
Obligationer i utländskt mynt } <i>Obligations négociables à l'étranger</i> }	245 764 116	—	273 147 252	55	223 206 234	65
Affärsbankers anvisningar } <i>Chèques tirés par les banques commerciales</i> }	25 639 884	47	36 111 264	12	40 133 811	78
Finskt aluminiumbronsmynt } <i>Monnaie de bronze d'aluminium finlandaise</i> }	12 224 730	—	11 867 425	—	14 614 410	—
Finskt nickelmynt } <i>Monnaie de nickel finlandaise</i> }	9 312 218	25	6 555 473	50	4 042 136	50
Finskt kopparmynt } <i>Monnaie de cuivre finlandaise</i> }	214 800	83	126 296	11	109 716	97
Bankfastigheter } <i>Immeubles</i> }	12 000 000	—	12 000 000	—	12 000 000	—
Inventarier } <i>Mobilier</i> }	100	—	100	—	100	—
Övriga tillgångar } <i>Divers</i> }	163 534 465	35	101 780 154	45	280 128 737	66
Upplupna räntor } <i>Intérêts courus</i> }	7 899 698	45	8 437 008	40	9 808 418	15
Summa } Total }	2 911 420 003	83	2 976 763 259	79	3 377 674 186	87

utgången av åren 1933—1935.

à la fin des exercices 1933—1935.

	1933		1934		1935	
	Mk.	p.	Mk.	p.	Mk.	p.
SKULDER.						
<i>P A S S I F.</i>						
Vid anfordran betalbara förbindelser:						
<i>Engagements à vue:</i>						
Utelöpande sedlar	1 183 642 719	—	1 277 383 853	—	1 380 682 353	—
<i>Billets en circulation</i>						
Upp- och avskrivningsräkning	327 081 315	30	181 125 885	44	401 716 585	46
<i>Comptes courants</i>						
Statsverkets upp- och avskrivningsräkning	55 344 708	15	162 276 145	28	161 706 964	85
<i>Comptes courants du Trésor</i>						
Postremissväxlar	6 599 343	75	9 767 688	37	12 173 592	43
<i>Mandats émis par la Banque</i>						
Inkassoväxlar	135 762	60	216 016	86	33 971	25
<i>Effets à l'encaissement</i>						
Korrespondenter i utlandet	2 839 533	98	10 965 079	36	24 309 958	69
<i>Comptes courants à l'étranger</i>						
Diverse räkningar	8 019 350	38	5 920 464	04	22 753 701	51
<i>Divers</i>						
Grundfond	1 000 000 000	—	1 000 000 000	—	1 000 000 000	—
<i>Capital</i>						
Reservfond	203 351 794	48	205 757 170	67	262 108 027	44
<i>Fonds de réserve</i>						
Värdet av bankfastigheter och inventarier	12 000 100	—	12 000 100	—	12 000 100	—
<i>Immeubles et mobilier</i>						
Vinst och förlusträkning	112 405 376	19	111 350 856	77	100 188 932	24
<i>Compte profits et pertes</i>						
Summa } Total}	2 911 420 003	83	2 976 763 259	79	3 377 674 186	87
SEDELUTGIVNING.						
<i>EMISSION DE BILLETS.</i>						
Sedelutgivningsrätt:						
<i>Droit d'émission:</i>						
Guldkassa och korrespondenter i utlandet	1 276 617 634	99	1 650 514 542	31	1 738 914 618	51
<i>Encaisse or et comptes courants à l'étranger</i>						
Sedelutgivningsrätt därutöver	1 200 000 000	—	1 200 000 000	—	1 200 000 000	—
<i>Droit d'émission supplémentaire</i>						
Summa } Total}	2 476 617 634	99	2 850 514 542	31	2 938 914 618	51
Begagnad sedelutgivningsrätt:						
<i>Droit d'émission utilisé:</i>						
Utelöpande sedlar	1 183 642 719	—	1 277 383 853	—	1 380 682 353	—
<i>Billets en circulation</i>						
Övriga vid anfordran betalbara förbindelser	400 020 014	16	370 271 279	35	622 694 774	19
<i>Autres engagements à vue</i>						
Å beviljade kassakreditiv inestående	73 699 408	31	66 769 717	80	74 519 398	80
<i>Montant non utilisé des crédits de caisse consentis</i>						
Summa begagnad sedelutgivningsrätt } Droit total d'émission utilisé}	1 657 362 141	47	1 714 424 850	15	2 077 896 525	99
Sedelutgivningsreserv:						
<i>Réserve d'émission de billets:</i>						
Omedelbart disponibel	566 785 992	17	598 059 108	31	412 201 963	97
<i>Disponible immédiatement</i>						
Av ökad supplementär täckning beroende	252 469 501	35	538 030 583	85	448 816 128	55
<i>Dépendant de l'augmentation de la couverture supplémentaire</i>						
Summa sedelutgivningsreserv } Réserve totale d'émission de billets}	819 255 493	52	1 136 089 692	16	861 018 092	52
Summa } Total}	2 476 617 634	99	2 850 514 542	31	2 938 914 618	51

25. Finlands Banks vinst- och

Compte profits et pertes de la

		1928		1929		1930	
1		2		3		4	
		Mk.	p.	Mk.	p.	Mk.	p.
INKOMSTER.							
<i>RECETTES.</i>							
1	Intressen å inhemsk utlåning } <i>Intérêts sur les avances en Finlande</i> }	79 954 171	26	112 100 294	95	72 691 880	59
2	Intressen å kontokuranter i utlandet } <i>Intérêts sur comptes courants à l'étranger</i> }	44 142 145	89	30 401 030	95	32 220 888	77
3	Intressen å obligationer } <i>Intérêts sur obligations</i> }	30 676 168	05	31 045 448	70	32 690 549	82
4	Agio } <i>Agio</i> }	6 594 619	91	4 318 026	02	12 482 015	47
5	Provisioner } <i>Commissions</i> }	8 062 796	18	7 879 683	40	7 226 929	84
6	Influtna osäkra fordringar } <i>Rentrées sur créances douteuses</i> }	23 633	57	5 250	34	28 339	20
	Summa } <i>Total</i> }	169 453 534	86	185 749 734	36	157 340 603	69
UTGIFTER.							
<i>DÉPENSES.</i>							
7	Löner och arvoden } <i>Personnel</i> }	7 371 636	02	7 603 738	55	8 207 164	20
8	Pensioner } <i>Pensions</i> }	481 866	70	522 739	85	657 490	50
9	Bankfullmäktiges arvoden och expenser } <i>Honoraires et frais des Délégués de la Chambre des Députés</i> }	145 183	16	153 886	80	150 267	65
10	Sedeltillverkningen } <i>Fabrication des billets de banque</i> }	3 504 427	25	3 326 488	65	3 296 355	40
11	Diverse omkostnader } <i>Divers</i> }	1 994 523	79	2 016 327	03	2 055 517	22
12	Nedskattning av obligationer och aktier } <i>Déduction sur obligations et actions</i> }	11 850 697	72	21 306 895	60	12 308 384	55
13	Avskrivning å inventarierna } <i>Dépréciation du mobilier de la Banque</i> }	81 059	30	79 549	35	113 624	35
	Summa } <i>Total</i> }	25 429 393	94	35 009 625	83	26 788 803	87
14	NETTOVINST } <i>Bénéfice net</i> }	144 024 140	92	150 740 108	53	130 551 799	82
	Totalsumma } <i>Total général</i> }	169 453 534	86	185 749 734	36	157 340 603	69

förlusträkning åren 1928—1935.

Banque de Finlande en 1928—1935.

1931		1932		1933		1934		1935		
5		6		7		8		9		
Mk.	p.	Mk.	p.	Mk.	p.	Mk.	p.	Mk.	p.	
67 889 463	57	88 336 630	20	63 850 885	72	41 780 357	11	38 433 604	28	1
26 458 357	30	27 969 942	29	17 157 434	35	16 258 622	30	13 634 394	25	2
35 954 900	80	36 018 657	95	36 020 338	15	39 002 044	78	41 033 976	11	3
8 090 582	48	8 045 738	73	1 122 441	59	22 540 665	40	14 998 559	83	4
8 614 898	26	9 861 752	48	7 790 039	14	4 750 094	64	5 686 794	25	5
413	35	7 083	55	—	—	—	—	—	—	6
147 008 615	76	170 239 805	20	125 941 138	95	124 331 784	23	113 787 328	72	
8 279 639	15	8 293 314	15	8 323 841	30	8 326 547	80	8 371 879	75	7
631 853	80	604 045	60	632 823	95	733 973	30	778 194	20	8
153 280	—	160 472	85	162 620	95	155 180	80	157 860	80	9
3 306 873	60	1 608 226	55	1 804 481	35	1 653 477	15	1 983 437	40	10
1 931 873	07	2 642 917	68	2 602 785	71	2 093 703	56	2 250 067	33	11
21 972 970	70	41 708 833	45	—	—	—	—	—	—	12
14 037	50	31 497	50	9 209	50	18 044	85	56 957	—	13
36 290 527	82	55 049 307	78	13 535 762	76	12 980 927	46	13 598 396	48	
110 718 087	94	115 190 497	42	112 405 376	19	111 350 856	77	100 188 932	24	14
147 008 615	76	170 239 805	20	125 941 138	95	124 331 784	23	113 787 328	72	

26. Användningen av Finlands Banks

Répartition des bénéfices de la Banque

År. Année.	Disponibel vinst vid årets ingång. <i>Bénéfices disponibles au commencement de l'exercice.</i>		D ä r a v:							
	Mk.	p.	Överfört till grundfonden. <i>Transféré au capital.</i>		Överfört till reservfonden. <i>Transféré au fonds de réserve.</i>		Använt till bank- fastigheter. <i>Dépenses de construction.</i>		Använt till täckande av förlust. <i>Pour couvrir les pertes.</i>	
1	2		3		4		5		6	
	Mk.	p.	Mk.	p.	Mk.	p.	Mk.	p.	Mk.	p.
1900	9 449 055	37	—	—	7 091 425	82	—	—	—	—
1901	6 081 776	19	—	—	1 388 792	29	—	—	—	—
1902	7 960 349	02	—	—	2 177 967	96	148 831	39	—	—
1903	9 434 112	10	—	—	2 251 567	51	34 420	92	—	—
1904	11 202 826	20	—	—	1 755 624	47	—	—	—	—
1905	13 464 903	46	—	—	5 000 000	—	—	—	—	—
1906	12 233 322	26	—	—	—	—	—	—	—	—
1907	17 789 470	65	—	—	10 000 000	—	660 000	—	—	—
1908	12 821 563	59	—	—	5 032 092	94	—	—	—	—
1909	7 896 406	02	—	—	7 679 691	62	216 714	40	—	—
1910	6 369 525	56	—	—	5 915 456	32	454 069	24	—	—
1911	8 119 392	49	—	—	7 943 613	36	175 779	13	—	—
1912	8 519 007	76	—	—	4 045 728	61	326 072	08	—	—
1913	11 552 566	42	—	—	4 552 566	42	403 256	98	—	—
1914	14 256 151	94	—	—	3 256 151	94	368 657	69	—	—
1915	16 133 282	35	—	—	—	—	329 725	02	11 803 557	33
1916	4 000 000	—	—	—	—	—	—	—	—	—
1917	8 198 316	52	—	—	—	—	—	—	8 198 316	52
1918	—	—	—	—	—	—	—	—	—	—
1919	—	—	—	—	—	—	—	—	—	—
1920	118 115 940	91	20 284 780	90	68 513 389	50	—	—	3 378 368	12
1921	101 018 591	16	—	—	24 193 896	67	2 497 498	75	—	—
1922	146 901 204	23	—	—	32 292 713	83	124 233	13	19 941 271	86
1923	39 505 065	72	—	—	—	—	6 000 000	—	—	—
1924	46 960 400	92	—	—	—	—	—	—	—	—
1925	112 334 029	92	111 651 395	25	682 634	67	—	—	—	—
1926	82 673 890	13	—	—	82 673 890	13	—	—	—	—
1927	107 105 977	31	—	—	107 105 977	31	—	—	—	—
1928	116 664 657	74	—	—	116 664 657	74	—	—	—	—
1929	144 024 140	92	—	—	144 024 140	92	—	—	—	—
1930	150 740 108	53	—	—	75 370 054	27	—	—	—	—
1931	130 921 854	08	—	—	65 645 954	17	—	—	—	—
1932	110 993 987	85	—	—	55 359 043	97	—	—	—	—
1933	115 825 441	30	—	—	5 825 441	30	—	—	—	—
1934	112 405 376	19	—	—	2 405 376	19	—	—	—	—
1935	111 350 856	77	—	—	56 350 856	77	—	—	—	—

vinstmedel åren 1900—1935.

de Finlande en 1900—1935.

Dont:		Odisponerade vinstmedel vid årets utgång. <i>Bénéfices non employés à la fin de l'exercice.</i>								År. <i>Année.</i>	
Använt till andra ändamål enligt Riksdagens beslut. <i>Affecté à d'autres emplois suivant la décision de la Diète.</i>		Summa (kol. 3—7). <i>Total</i> (col. 3—7).		Från föregående år. (kol. 2—8). <i>Solde de l'exercice précédent</i> (col. 2—8).		Årets vinst. <i>Bénéfice de l'exercice.</i>		Summa. (kol. 9+10). <i>Total</i> (col. 9 + 10).			
7		8		9		10		11		12	
Mk.	p.	Mk.	p.	Mk.	p.	Mk.	p.	Mk.	p.		
—	—	7 091 425	82	2 357 629	55	3 724 146	64	6 081 776	19	1900	
899 011	76	2 287 804	05	3 793 972	14	4 166 376	88	7 960 349	02	1901	
—	—	2 326 799	35	5 633 549	67	3 800 562	43	9 434 112	10	1902	
—	—	2 285 988	43	7 148 123	67	4 054 702	53	11 202 826	20	1903	
—	—	1 755 624	47	9 447 201	73	4 017 701	73	13 464 903	46	1904	
—	—	5 000 000	—	8 464 903	46	3 768 418	80	12 233 322	26	1905	
—	—	—	—	12 233 322	26	5 556 148	39	17 789 470	65	1906	
—	—	10 660 000	—	7 129 470	65	5 692 092	94	12 821 563	59	1907	
7 789 470	65	12 821 563	59	—	—	7 896 406	02	7 896 406	02	1908	
—	—	7 896 406	02	—	—	6 369 525	56	6 369 525	56	1909	
—	—	6 369 525	56	—	—	8 119 392	49	8 119 392	49	1910	
—	—	8 119 392	49	—	—	8 519 007	76	8 519 007	76	1911	
—	—	4 371 800	69	4 147 207	07	7 405 359	35	11 552 566	42	1912	
1 000 000	—	5 955 823	40	5 596 743	02	8 659 408	92	14 256 151	94	1913	
1 000 000	—	4 624 809	63	9 631 342	31	6 501 940	04	16 133 282	35	1914	
—	—	12 133 282	35	4 000 000	—	—	—	4 000 000	—	1915	
—	—	—	—	4 000 000	—	4 198 316	52	8 198 316	52	1916	
—	—	8 198 316	52	—	—	—	—	—	—	1917	
—	—	—	—	—	—	—	—	—	—	1918	
—	—	—	—	—	—	118 115 940	91	118 115 940	91	1919	
—	—	92 176 538	52	25 939 402	39	75 079 188	77	101 018 591	16	1920	
25 939 402	39	52 630 797	81	48 387 793	35	98 513 410	88	146 901 204	23	1921	
65 500 000	—	117 858 218	82	29 042 985	41	10 462 080	31	39 505 065	72	1922	
—	—	6 000 000	—	33 505 065	72	13 455 335	20	46 960 400	92	1923	
—	—	—	—	46 960 400	92	65 373 629	—	112 334 029	92	1924	
—	—	112 334 029	92	—	—	82 673 890	13	82 673 890	13	1925	
—	—	82 673 890	13	—	—	107 105 977	31	107 105 977	31	1926	
—	—	107 105 977	31	—	—	116 664 657	74	116 664 657	74	1927	
—	—	116 664 657	74	—	—	144 024 140	92	144 024 140	92	1928	
—	—	144 024 140	92	—	—	150 740 108	53	150 740 108	53	1929	
75 000 000	—	150 370 054	27	370 054	26	130 551 799	82	130 921 854	08	1930	
65 000 000	—	130 645 954	17	275 899	91	110 718 087	94	110 993 987	85	1931	
55 000 000	—	110 359 043	97	634 943	88	115 190 497	42	115 825 441	30	1932	
110 000 000	—	115 825 441	30	—	—	112 405 376	19	112 405 376	19	1933	
110 000 000	—	112 405 376	19	—	—	111 350 856	77	111 350 856	77	1934	
55 000 000	—	111 350 856	77	—	—	100 188 932	24	100 188 932	24	1935	

27. Översikt av Finlands Banks egna

Fonds de la Banque de Finlande

År. <i>Année.</i>	Grundfond. <i>Capital.</i>		Reservfond. <i>Fonds de réserve.</i>		Fastigheternas och inventariernas värde. <i>Immeubles et mobilier.</i>		Odisponerade vinstmedel. <i>Bénéfices non employés.</i>		Summa. <i>Total.</i>	
	1	2	3	4	5	6	7	8	9	10
	Mk.	p.	Mk.	p.	Mk.	p.	Mk.	p.	Mk.	p.
1876	6 000 000	—	13 727 362	69	—	—	—	—	19 727 362	69
1877	6 000 000	—	9 000 000	—	—	—	5 717 810	10	20 717 810	10
1878	6 000 000	—	9 000 000	—	—	—	7 553 926	44	22 553 926	44
1879	6 000 000	—	9 000 000	—	—	—	7 753 500	77	22 753 500	77
1880	6 000 000	—	9 000 000	—	—	—	8 354 246	04	23 354 246	04
1881	6 000 000	—	9 000 000	—	902 432	66	8 513 217	10	24 415 649	76
1882	6 000 000	—	9 000 000	—	1 040 000	—	10 134 133	89	26 174 133	89
1883	6 000 000	—	9 000 000	—	1 193 806	70	5 848 719	74	22 042 526	44
1884	6 000 000	—	9 000 000	—	1 196 279	34	7 307 064	65	23 503 343	99
1885	6 000 000	—	9 000 000	—	1 197 845	34	9 208 678	92	25 406 524	26
1886	6 000 000	—	9 000 000	—	1 255 809	71	11 036 575	81	27 292 385	52
1887	6 000 000	—	9 000 000	—	1 302 843	67	4 772 834	25	21 075 677	92
1888	6 000 000	—	9 000 000	—	1 302 843	67	1 436 798	44	17 739 642	11
1889	10 000 000	—	5 762 775	76	1 302 843	67	2 288 327	30	19 353 946	73
1890	10 000 000	—	6 308 368	11	1 302 843	67	3 925 104	37	21 536 316	15
1891	10 000 000	—	6 885 682	60	1 302 843	67	5 657 047	83	23 845 574	10
1892	10 000 000	—	7 457 470	87	1 302 843	67	4 568 017	97	23 328 332	51
1893	10 000 000	—	10 000 000	—	1 237 692	92	4 535 403	38	25 773 096	30
1894	10 000 000	—	10 000 000	—	1 219 576	88	6 073 313	09	27 292 889	97
1895	10 000 000	—	12 831 225	36	1 204 093	87	4 361 613	49	28 396 932	72
1896	10 000 000	—	13 299 254	17	1 267 134	09	6 258 709	70	30 825 097	96
1897	10 000 000	—	13 812 697	18	1 373 206	49	6 581 678	04	31 767 581	71
1898	10 000 000	—	14 532 123	51	1 353 028	89	7 649 531	65	33 534 684	05
1899	10 000 000	—	15 334 621	95	1 361 330	69	9 449 055	37	36 145 008	01
1900	10 000 000	—	22 426 047	77	1 319 982	49	6 081 776	19	39 827 806	45
1901	25 000 000	—	8 814 840	06	1 278 634	29	7 960 349	02	43 053 823	37
1902	25 000 000	—	10 992 808	02	1 237 286	09	9 434 112	10	46 664 206	21
1903	25 000 000	—	13 244 375	53	1 195 937	89	11 202 826	20	50 643 139	62
1904	25 000 000	—	15 000 000	—	1 166 008	86	13 464 903	46	54 630 912	32
1905	25 000 000	—	20 000 000	—	1 137 291	06	12 233 322	26	58 370 613	32

¹⁾ Emedan årsvinsten i enstaka fall använts redan före bokslutets uppgörande, äro de i denna tabell *l'exercice ayant été parfois employé avant que les comptes aient été rendus, les séries de ce tableau ne correspondent*

medel vid utgången av åren 1876—1935.¹⁾
à la fin des exercices 1876—1935.¹⁾

År. Année.	Grundfond. Capital.		Reservfond. Fonds de réserve.		Fastigheternas och inventariernas värde. Immeubles et mobilier.		Odisponerade vinstmedel. Bénéfices non employés.		Summa. Total.	
	7	8	9	10	11	12				
	Mk.	p.	Mk.	p.	Mk.	p.	Mk.	p.	Mk.	p.
1906	25 000 000	—	20 000 000	—	1 108 573	26	17 789 470	65	63 898 043	91
1907	25 000 000	—	30 000 000	—	1 739 855	46	12 821 563	59	69 561 419	05
1908	25 000 000	—	35 032 092	94	1 927 852	06	7 679 691	62	69 639 636	62
1909	25 000 000	—	42 711 784	56	2 351 103	50	5 915 456	32	75 978 344	38
1910	25 000 000	—	48 627 240	88	2 498 564	83	7 943 613	36	84 069 419	07
1911	25 000 000	—	56 570 854	24	2 546 275	33	8 415 728	61	92 532 858	18
1912	25 000 000	—	60 616 582	85	2 713 499	61	11 552 566	42	99 882 648	88
1913	25 000 000	—	65 169 149	27	3 061 187	94	14 256 151	94	107 486 489	15
1914	25 000 000	—	68 425 301	21	3 374 276	98	16 133 282	35	112 932 860	54
1915	25 000 000	—	58 943 499	71	3 642 632	99	4 000 000	—	91 586 132	70
1916	25 000 000	—	58 943 499	71	3 554 544	70	8 198 316	52	95 696 360	93
1917	4 715 219	10	—	—	—	—	—	—	4 715 219	10
1918	4 715 219	10	—	—	—	—	—	—	4 715 219	10
1919	25 000 000	—	68 513 389	50	3 378 368	12	25 939 402	39	122 831 160	01
1920	100 000 000	—	17 707 286	17	5 875 866	87	48 387 793	35	171 970 946	39
1921	100 000 000	—	50 000 000	—	6 000 100	—	69 984 257	27	225 984 357	27
1922	100 000 000	—	50 000 000	—	6 000 100	—	39 505 065	72	195 505 165	72
1923	100 000 000	—	50 000 000	—	12 000 100	—	46 960 400	92	208 960 500	92
1924	100 000 000	—	50 000 000	—	12 000 100	—	112 334 029	92	274 334 129	92
1925	500 000 000	—	50 682 634	67	12 000 100	—	82 673 890	13	645 356 624	80
1926	500 000 000	—	133 356 524	80	12 000 100	—	107 105 977	31	752 462 602	11
1927	500 000 000	—	240 462 502	11	12 000 100	—	116 664 657	74	869 127 259	85
1928	500 000 000	—	357 127 159	85	12 000 100	—	144 024 140	92	1 013 151 400	77
1929	500 000 000	—	501 151 300	77	12 000 100	—	150 740 108	53	1 163 891 509	30
1930	1 000 000 000	—	76 521 355	04	12 000 100	—	130 921 854	08	1 219 443 309	12
1931	1 000 000 000	—	142 167 309	21	12 000 100	—	110 993 987	85	1 265 161 397	06
1932	1 000 000 000	—	197 526 353	18	12 000 100	—	115 825 441	30	1 325 351 894	48
1933	1 000 000 000	—	203 351 794	48	12 000 100	—	112 405 376	19	1 327 757 270	67
1934	1 000 000 000	—	205 757 170	67	12 000 100	—	111 350 856	77	1 329 108 127	44
1935	1 000 000 000	—	262 108 027	44	12 000 100	—	100 188 932	24	1 374 297 059	68

anförda serierna icke alltid fullt överensstämmande med uppgifterna i föregående tabell. *Le bénéfice de pas toujours exactement à celles du tableau précédent.*

28. Clearing-rörelsen vid Finlands Banks huvudkontor åren 1916—1935.

*Opérations de Clearing du siège central de la Banque de Finlande
en 1916—1935.*

Månad Mois.	Postremissväxlar. <i>Mandats émis par les banques.</i>			Checker. <i>Chèques.</i>			Summa. <i>Total.</i>		
	Antal. Nombre.	Belopp. Montant.		Antal. Nombre.	Belopp. Montant.		Antal. Nombre.	Belopp. Montant.	
	1	2	3	4	5		6	7	
1935		Mk.	p.		Mk.	p.		Mk.	p.
Januari	46 952	463 216 820	24	51 993	1 139 450 564	59	98 945	1 602 667 384	83
Februari	36 388	416 893 367	49	45 389	994 660 804	86	81 777	1 411 554 172	35
Mars	38 939	415 883 278	51	50 831	1 124 710 023	54	89 770	1 540 593 302	05
April	38 760	410 175 163	38	52 689	1 071 759 185	17	91 449	1 481 934 348	55
Maj	40 105	447 893 377	24	54 746	1 069 393 502	96	94 851	1 517 286 880	20
Juni	38 132	437 771 548	66	53 036	1 107 952 576	83	91 168	1 545 724 125	49
Juli	40 406	483 358 126	79	55 129	1 208 823 261	99	95 535	1 692 181 388	78
Augusti	35 621	417 440 215	90	50 025	1 111 148 379	55	85 646	1 528 588 595	45
September	35 995	422 179 033	11	53 519	1 143 424 467	55	89 514	1 565 603 500	66
Oktober	44 537	477 735 214	79	67 878	1 308 499 788	07	112 415	1 786 235 002	86
November	41 512	400 458 219	63	62 587	1 183 251 483	47	104 099	1 583 709 703	10
December	43 201	431 502 431	36	63 194	1 365 688 513	55	106 395	1 797 190 944	91
Summa Total }	480 548	5 224 506 797	10	661 016	13 828 762 552	13	1 141 564	19 053 269 349	23
1934	485 726	4 600 699 470	94	588 746	12 497 272 316	81	1 074 472	17 097 971 787	75
1933	532 703	4 358 704 319	35	467 497	9 913 270 028	98	1 000 200	14 271 974 348	33
1932	563 218	4 624 728 648	87	416 282	8 951 575 482	46	979 500	13 576 304 131	33
1931	639 575	5 202 580 727	77	437 498	9 591 224 508	64	1 077 073	14 793 805 236	41
1930	712 394	6 415 692 114	31	449 380	11 694 058 015	52	1 161 774	18 109 750 129	83
1929	733 635	7 586 149 030	06	416 418	10 413 600 742	21	1 150 053	17 999 749 772	27
1928	778 090	7 738 201 135	33	387 160	11 823 223 569	87	1 165 250	19 561 424 705	20
1927	686 885	6 723 153 155	14	290 219	10 410 332 995	23	977 104	17 133 486 150	37
1926	676 242	5 909 692 805	29	250 400	7 305 038 145	85	926 642	13 214 730 951	14
1925	607 559	5 034 950 288	45	184 014	7 102 964 096	18	791 573	12 137 914 384	63
1924	556 950	4 800 365 706	59	151 528	7 127 966 262	38	708 478	11 928 331 968	97
1923	546 406	4 583 748 079	75	132 142	8 555 120 383	85	678 548	13 138 868 463	60
1922	422 969	4 155 623 348	92	89 537	6 161 083 917	22	512 506	10 316 707 266	14
1921	339 525	3 772 820 649	41	73 204	4 461 508 484	06	412 729	8 234 329 133	47
1920	312 290	3 411 784 863	97	62 635	3 752 157 624	48	374 925	7 163 942 488	45
1919	224 097	2 073 019 377	68	61 858	3 695 409 901	14	285 955	5 768 429 278	82
1918	167 894	1 277 259 623	83	119 434	2 805 685 568	71	287 328	4 082 945 192	54
1917	136 299	770 553 973	17	36 374	1 083 903 486	10	172 673	1 854 457 459	27
1916	113 356	434 615 137	01	24 978	579 317 862	99	138 334	1 013 933 000	—

29. Clearing-rörelsen vid Finlands Banks filialkontor åren 1924—1935.

*Opérations de Clearing des succursales de la Banque de Finlande
en 1924—1935.*

Kontor och månad. <i>Succursale et mois.</i>	Postremissväxlar, <i>Mandats émis par les banques.</i>			Checker, <i>Chèques.</i>			Summa, <i>Total.</i>		
	Antal. <i>Nombre.</i>	Belopp. <i>Montant.</i>		Antal. <i>Nombre.</i>	Belopp. <i>Montant.</i>		Antal. <i>Nombre.</i>	Belopp. <i>Montant.</i>	
1	2	3		4	5		6	7	
		Mk.	p.		Mk.	p.		Mk.	p.
1935									
Åbo	43 311	240 185 203	68	57 069	649 984 006	17	100 380	890 169 209	85
Wasa	23 412	211 252 823	37	53 612	622 261 331	32	77 024	833 514 154	69
Uleåborg	18 921	221 113 769	79	26 899	426 165 599	98	45 820	647 279 369	77
Wiborg	52 309	410 744 313	21	73 530	932 385 345	64	125 839	1 343 129 658	85
Tammerfors	44 253	187 519 232	63	52 449	645 480 609	86	96 702	832 999 842	49
Jyväskylä ¹⁾	2 931	14 026 972	75	3 445	29 730 445	45	6 376	43 757 418	20
Summa <i>Total</i>	185 137	1 284 842 315	43	267 004	3 306 007 338	42	452 141	4 590 849 653	85
Januari	16 904	127 726 840	72	19 678	258 194 993	89	36 582	385 921 834	61
Februari	13 431	89 775 068	66	17 895	255 591 195	80	31 326	345 366 264	46
Mars	15 016	89 178 491	63	20 611	228 920 367	88	35 627	318 098 859	51
April	14 846	88 489 820	77	21 447	246 663 333	56	36 293	335 153 154	33
Maj	16 363	96 285 891	43	23 143	292 696 173	63	39 506	388 982 065	06
Juni	14 713	98 405 190	12	21 905	249 594 923	63	36 618	348 000 113	75
Juli	16 368	107 805 639	35	22 788	290 824 640	60	39 156	398 630 279	95
Augusti	14 577	123 332 369	97	22 259	287 958 201	79	36 836	411 290 571	76
September	14 641	96 773 050	51	21 840	271 013 377	50	36 481	367 786 428	01
Oktober	17 923	154 462 818	15	26 086	354 160 834	90	44 009	508 623 653	05
November	15 817	112 292 867	59	28 425	310 062 374	45	44 242	422 355 242	04
December	14 538	100 314 266	53	20 927	260 326 920	79	35 465	360 641 187	32
Summa <i>Total</i>	185 137	1 284 842 315	43	267 004	3 306 007 338	42	452 141	4 590 849 653	85
1934	199 433	1 211 742 551	09	230 913	2 933 640 900	79	430 346	4 145 383 451	88
1933	215 251	1 150 216 341	39	194 287	2 584 950 019	44	409 538	3 735 166 360	83
1932	232 175	1 278 091 755	60	169 766	2 291 987 903	17	401 941	3 570 079 658	77
1931	283 876	1 542 257 149	69	179 717	2 241 906 797	51	463 593	3 784 163 947	20
1930	321 925	1 878 929 702	12	187 575	2 647 313 893	83	509 500	4 526 243 595	95
1929	349 981	2 093 915 751	93	180 043	2 997 342 185	79	530 024	5 091 257 937	72
1928	368 267	2 499 689 181	55	159 318	3 021 372 723	22	527 585	5 521 061 904	77
1927	379 295	2 479 571 963	90	124 304	2 543 737 050	52	503 599	5 023 309 014	42
1926	360 746	2 337 419 552	72	94 166	2 004 001 501	17	454 912	4 341 421 053	89
1925	342 661	2 142 295 293	92	75 541	1 675 849 184	75	418 202	3 818 144 478	67
1924	343 442	2 206 868 626	37	57 830	1 411 578 873	61	401 272	3 618 447 499	98

¹⁾ Clearing-rörelsen begynte den 1 okt. 1935. *Opérations de Clearing commença le 1 Octobre 1935.*

30. Avista försäljnings-

Cours du change

Guldparitet
Parité or
$$\left\{ \begin{array}{l} 1 \text{ Dollar} = 39.7056 \text{ Mk.}^1) \\ 100 \text{ Mk.} = 2.5185 \text{ Dollar.} \end{array} \right.$$

$$\left\{ \begin{array}{l} 100 \text{ Kronor (svenska, danska, norska, estniska)} = 1,064.0681 \text{ Mk.} \\ 100 \text{ Mk.} = 9.3979 \text{ Kronor (svenska, danska, norska, estniska).} \end{array} \right.$$

$$\left\{ \begin{array}{l} 100 \text{ Francs (franska)} = 155.5625 \text{ Mk.} \\ 100 \text{ Mk.} = 64.2828 \text{ Francs (franska).} \end{array} \right.$$

$$\left\{ \begin{array}{l} 100 \text{ Gulden} = 1,596.0000 \text{ Mk.} \\ 100 \text{ Mk.} = 6.2657 \text{ Gulden.} \end{array} \right.$$

$$\left\{ \begin{array}{l} 100 \text{ Kronor (tjeckoslovakiska)} = 117.6417 \text{ Mk.} \\ 100 \text{ Mk.} = 85.0039 \text{ Kronor (tjeckoslovakiska).} \end{array} \right.$$

Datum. Date.	Dollar. New York.	Pund. London.	Svenska Kronor. Stockholm.	Riksmark. Berlin.	Franska Francs. Paris.	Balkas. Brezeltes.	Gulden. Amsterdam.	Schweiziska Francs. Bale.
	Mk.	Mk.	Mk.	Mk.	Mk.	Mk.	Mk.	Mk.
Januari 2	46:—	227:—	1 171:—	1 852:—	304: 25	1 081:—	3 117:—	1 493:—
3	46:—	227:—	1 171:—	1 856:—	305:—	1 083:—	3 125:—	1 498:—
4	46: 15	227:—	1 171:—	1 865:—	306: 50	1 085:—	3 139:—	1 505:—
5	46: 15	227:—	1 171:—	1 864:—	306:—	1 085:—	3 136:—	1 503:—
7	46: 15	227:—	1 171:—	1 861:—	305: 75	1 085:—	3 132:—	1 501:—
8	46: 30	227:—	1 171:—	1 866:—	306: 75	1 088:—	3 143:—	1 506:—
9	46: 25	227:—	1 171:—	1 861:—	306:—	1 086:—	3 136:—	1 502:—
10	46: 15	227:—	1 171:—	1 858:—	305: 75	1 085:—	3 131:—	1 500:—
11	46: 20	227:—	1 171:—	1 862:—	306:—	1 086:—	3 133:—	1 502:—
12	46: 30	227:—	1 171:—	1 860:—	305: 75	1 086:—	3 131:—	1 501:—
14	46: 30	227:—	1 171:—	1 861:—	305: 75	1 085:—	3 132:—	1 501:—
15	46: 50	227:—	1 171:—	1 864:—	306: 50	1 087:—	3 139:—	1 504:—
16	46: 70	227:—	1 171:—	1 863:—	306: 50	1 087:—	3 136:—	1 502:—
17	46: 60	227:—	1 171:—	1 861:—	306:—	1 086:—	3 134:—	1 501:—
18	46: 60	227:—	1 171:—	1 861:—	305: 75	1 084:—	3 134:—	1 501:—
19	46: 55	227:—	1 171:—	1 863:—	306: 50	1 085:—	3 138:—	1 503:—
21	46: 55	227:—	1 171:—	1 864:—	306: 50	1 086:—	3 137:—	1 504:—
22	46: 60	227:—	1 171:—	1 863:—	306: 25	1 085:—	3 135:—	1 502:—
23	46: 50	227:—	1 171:—	1 861:—	305: 75	1 083:—	3 132:—	1 501:—
24	46: 50	227:—	1 171:—	1 857:—	305:—	1 080:—	3 126:—	1 497:—
25	46: 50	227:—	1 171:—	1 854:—	304: 50	1 077:—	3 121:—	1 495:—
26	46: 60	227:—	1 171:—	1 854:—	304: 50	1 077:—	3 122:—	1 495:—
28	46: 75	227:—	1 171:—	1 853:—	304: 50	1 077:—	3 120:—	1 493:—
29	46: 75	227:—	1 171:—	1 853:—	304: 50	1 077:—	3 123:—	1 494:—
30	46: 65	227:—	1 171:—	1 859:—	305: 50	1 081:—	3 133:—	1 499:—
31	46: 65	227:—	1 171:—	1 860:—	305: 75	1 081:—	3 134:—	1 499:—

¹⁾ Seden den 31 januari 1934 är dollarpariteten förändrad: 1 Dollar = 23.4511 Mk; 100 Mk = 4.2642 Dollar.

kurser år 1935.

à vue en 1935.

(enligt lagen av 21/12 1925).
(d'après la loi du 21/12 1925).{ 1 Pund = 193.2296 Mk.
{ 100 Mk. = 0.5175 Pund.{ 100 Riksmark = 945.8383 Mk.
{ 100 Mk. = 10.5726 Riksmark.{ 100 Belgas = 552.0846 Mk.
{ 100 Mk. = 18.1132 Belgas.{ 100 Francs (schweiziska) = 100 Lat = 100 Pesetas (spanska) = 766.1290 Mk.
{ 100 Mk. = 13.0526 Francs (schweiziska) = 13.0526 Lat = 13.0526 Pesetas (spanska).{ 100 Lire = 208.9766 Mk. { 100 Zloty = 445.4239 Mk.
{ 100 Mk. = 47.8523 Lire. { 100 Mk. = 22.4505 Zloty.

Norska kronor, Oslo.	Danska kronor, Copenhague.	Tjeckoslovak. kronor, Prague.	Lire, Rome.	Estniska kronor, Tallinn.	Lat. Riga.	Spanska pesetas, Madrid.	Zloty Warszvie.	Canadensiska dollar, Montreal.	Datum. Date.
Mk.	Mk.	Mk.	Mk.	Mk.	Mk.	Mk.	Mk.	Mk.	
1 141:—	1 014:—	193:—	395:—	1 250:—	1 485:—	631:—	872:—	46: 40	Januari 2
1 141:—	1 014:—	194:—	396:—	1 250:—	1 490:—	632:—	874:—	46: 45	3
1 141:—	1 014:—	194:—	397:—	1 250:—	1 495:—	635:—	878:—	46: 45	4
1 141:—	1 014:—	195:—	397:—	1 250:—	1 495:—	635:—	878:—	46: 45	5
1 141:—	1 014:—	194:—	397:—	1 250:—	1 495:—	634:—	878:—	46: 40	7
1 141:—	1 014:—	195:—	398:—	1 250:—	1 500:—	636:—	879:—	46: 45	8
1 141:—	1 014:—	194:—	397:—	1 250:—	1 495:—	635:—	877:—	46: 50	9
1 141:—	1 014:—	194:—	396:—	1 250:—	1 495:—	634:—	875:—	46: 45	10
1 141:—	1 014:—	194:—	397:—	1 250:—	1 495:—	634:—	876:—	46: 45	11
1 141:—	1 014:—	195:—	397:—	1 250:—	1 495:—	634:—	877:—	46: 50	12
1 141:—	1 014:—	194:—	396:—	1 250:—	1 495:—	634:—	876:—	46: 45	14
1 141:—	1 014:—	195:—	397:—	1 250:—	1 495:—	636:—	879:—	46: 50	15
1 141:—	1 014:—	194:—	397:—	1 250:—	1 495:—	636:—	878:—	46: 65	16
1 141:—	1 014:—	195:—	397:—	1 250:—	1 495:—	635:—	881:—	46: 60	17
1 141:—	1 014:—	195:—	397:—	1 250:—	1 495:—	635:—	878:—	46: 60	18
1 141:—	1 014:—	195:—	397:—	1 250:—	1 495:—	635:—	879:—	46: 55	19
1 141:—	1 014:—	195:—	397:—	1 250:—	1 495:—	636:—	879:—	46: 55	21
1 141:—	1 014:—	195:—	397:—	1 250:—	1 495:—	636:—	876:—	46: 60	22
1 141:—	1 014:—	195:—	396:—	1 250:—	1 495:—	635:—	877:—	46: 50	23
1 141:—	1 014:—	194:—	396:—	1 250:—	1 490:—	633:—	876:—	46: 50	24
1 141:—	1 014:—	194:—	395:—	1 250:—	1 485:—	632:—	874:—	46: 50	25
1 141:—	1 014:—	194:—	395:—	1 250:—	1 485:—	632:—	874:—	46: 60	26
1 141:—	1 014:—	194:—	395:—	1 250:—	1 485:—	631:—	874:—	46: 65	28
1 141:—	1 014:—	194:—	395:—	1 250:—	1 485:—	632:—	873:—	46: 70	29
1 141:—	1 014:—	194:—	395:—	1 250:—	1 490:—	633:—	875:—	46: 55	30
1 141:—	1 014:—	194:—	396:—	1 250:—	1 490:—	633:—	876:—	46: 55	31

Dès le 31 janvier 1934 la parité or pour dollar s'est changée: 1 Dollar = 23.4511 Mk; 100 Mk. = 4.2642 Dollar.

30. Avista för- Cours du change

Datum. Date.	Dollar. New York.	Pund. London.	Svenska Kronor. Stockholm.	Riksmark. Berlin.	Franska Francs. Paris.	Belgas. Bruxelles.	Gulden. Amsterdam.	Schweiziska Francs. Bâle.	
	Mk.	Mk.	Mk.	Mk.	Mk.	Mk.	Mk.	Mk.	
Februari	1	46: 65	227: —	1 171: —	1 864: —	306: 25	1 084: —	3 140: —	1 503: —
	2	46: 65	227: —	1 171: —	1 864: —	306: —	1 082: —	3 139: —	1 502: —
	4	46: 65	227: —	1 171: —	1 858: —	305: 25	1 081: —	3 129: —	1 498: —
	5	46: 60	227: —	1 171: —	1 862: —	305: 75	1 082: —	3 134: —	1 500: —
	6	46: 55	227: —	1 171: —	1 860: —	305: 50	1 081: —	3 130: —	1 499: —
	7	46: 55	227: —	1 171: —	1 858: —	305: 25	1 080: —	3 128: —	1 498: —
	8	46: 55	227: —	1 171: —	1 862: —	305: 75	1 081: —	3 132: —	1 500: —
	9	46: 55	227: —	1 171: —	1 863: —	305: 75	1 082: —	3 133: —	1 500: —
	11	46: 55	227: —	1 171: —	1 863: —	306: 25	1 083: —	3 136: —	1 503: —
	12	46: 60	227: —	1 171: —	1 863: —	306: —	1 083: —	3 136: —	1 503: —
	13	46: 55	227: —	1 171: —	1 864: —	306: 25	1 084: —	3 134: —	1 502: —
	14	46: 55	227: —	1 171: —	1 867: —	306: 75	1 087: —	3 142: —	1 506: —
	15	46: 55	227: —	1 171: —	1 869: —	307: —	1 088: —	3 146: —	1 507: —
	16	46: 60	227: —	1 171: —	1 869: —	307: 25	1 088: —	3 149: —	1 508: —
	18	46: 65	227: —	1 171: —	1 872: —	307: 75	1 088: —	3 153: —	1 510: —
	19	46: 50	227: —	1 171: —	1 873: —	308: 25	1 090: —	3 155: —	1 512: —
	20	46: 50	227: —	1 171: —	1 870: —	307: 75	1 089: —	3 153: —	1 510: —
	21	46: 50	227: —	1 171: —	1 870: —	307: 75	1 089: —	3 152: —	1 510: —
	22	46: 65	227: —	1 171: —	1 876: —	308: 75	1 092: —	3 160: —	1 515: —
	23	46: 75	227: —	1 171: —	1 881: —	309: 50	1 095: —	3 168: —	1 518: —
	25	46: 75	227: —	1 171: —	1 881: —	309: 50	1 095: —	3 170: —	1 519: —
	26	46: 70	227: —	1 171: —	1 881: —	309: 50	1 094: —	3 169: —	1 518: —
	27	46: 75	227: —	1 171: —	1 885: —	310: —	1 098: —	3 174: —	1 521: —
	28	46: 75	227: —	1 171: —	1 887: —	310: 25	1 100: —	3 178: —	1 522: —
Mars	1	46: 95	227: —	1 171: —	1 902: —	312: 50	1 107: —	3 202: —	1 533: —
	2	47: 15	227: —	1 171: —	1 913: —	313: 75	1 113: —	3 218: —	1 541: —
	4	47: 55	227: —	1 171: —	1 932: —	317: 25	1 124: —	3 253: —	1 556: —
	5	47: 70	227: —	1 171: —	1 944: —	318: 75	1 129: —	3 271: —	1 569: —
	6	47: 75	227: —	1 171: —	1 942: —	318: 75	1 128: —	3 267: —	1 568: —
	7	47: 90	227: —	1 171: —	1 952: —	320: —	1 133: —	3 289: —	1 577: —
	8	47: 70	227: —	1 171: —	1 940: —	318: 25	1 126: —	3 268: —	1 565: —
	9	47: 55	227: —	1 171: —	1 937: —	317: —	1 123: —	3 257: —	1 561: —
	11	47: 70	227: —	1 171: —	1 943: —	318: 50	1 127: —	3 271: —	1 568: —
	12	47: 70	227: —	1 171: —	1 936: —	317: 50	1 123: —	3 260: —	1 561: —
	13	47: 95	227: —	1 171: —	1 944: —	318: 50	1 128: —	3 270: —	1 568: —
	14	47: 95	227: —	1 171: —	1 937: —	317: 75	1 125: —	3 262: —	1 562: —
	15	47: 70	227: —	1 171: —	1 914: —	314: 25	1 112: —	3 225: —	1 544: —
	16	47: 40	227: —	1 171: —	1 905: —	312: 50	1 106: —	3 207: —	1 535: —
	18	47: 30	227: —	1 171: —	1 899: —	311: 75	1 109: —	3 198: —	1 529: —
	19	47: 75	227: —	1 171: —	1 924: —	316: —	1 122: —	3 243: —	1 551: —
	20	47: 50	227: —	1 171: —	1 913: —	313: 25	1 107: —	3 211: —	1 537: —
	21	47: 70	227: —	1 171: —	1 919: —	314: —	1 113: —	3 224: —	1 543: —
	22	47: 75	227: —	1 171: —	1 918: —	315: —	1 115: —	3 232: —	1 546: —
	23	47: 65	227: —	1 171: —	1 914: —	314: —	1 092: —	3 220: —	1 542: —
	26	47: 50	227: —	1 171: —	1 909: —	313: —	1 075: —	3 209: —	1 536: —
	27	47: 50	227: —	1 171: —	1 908: —	313: —	1 021: —	3 209: —	1 535: —
	28	47: 40	227: —	1 171: —	1 904: —	312: 50	1 058: —	3 202: —	1 533: —
	29	47: 30	227: —	1 171: —	1 898: —	311: 75	1 000: — ¹⁾	3 192: —	1 529: —
	30	47: 25	227: —	1 171: —	1 895: —	311: 25	910: — ¹⁾	3 186: —	1 528: —

¹⁾ Nominellt värde. *Valeur nominelle.*

säljningskurser år 1935.

à vue en 1935. — Suite.

Norska Kronor. Oslo.	Danska Kronor. Copenhaque.	Tjeckoslovak. Kronor. Prague.	Lire. Rome.	Estniska Kronor. Tallinn.	Lat. Riga.	Spanska pesetas. Madrid.	Zloty. Warszota.	Canadensiska dollar. Montreal.	Datum. Date.
Mk.	Mk.	Mk.	Mk.	Mk.	Mk.	Mk.	Mk.	Mk.	
1 141:—	1 014:—	195:—	396:—	1 250:—	1 495:—	635:—	877:—	46: 55	Februari 1
1 141:—	1 014:—	195:—	396:—	1 250:—	1 495:—	635:—	878:—	46: 55	2
1 141:—	1 014:—	195:—	395:—	1 250:—	1 490:—	634:—	878:—	46: 60	4
1 141:—	1 014:—	195:—	394:—	1 250:—	1 490:—	634:—	877:—	46: 55	5
1 141:—	1 014:—	194:—	393:—	1 250:—	1 490:—	633:—	876:—	46: 45	6
1 141:—	1 014:—	194:—	393:—	1 250:—	1 490:—	633:—	875:—	46: 45	7
1 141:—	1 014:—	194:—	394:—	1 250:—	1 490:—	634:—	876:—	46: 50	8
1 141:—	1 014:—	194:—	395:—	1 250:—	1 490:—	634:—	877:—	46: 50	9
1 141:—	1 014:—	194:—	395:—	1 250:—	1 490:—	635:—	876:—	46: 50	11
1 141:—	1 014:—	194:—	395:—	1 250:—	1 490:—	635:—	877:—	46: 50	12
1 141:—	1 014:—	194:—	395:—	1 250:—	1 490:—	635:—	877:—	46: 50	13
1 141:—	1 014:—	195:—	396:—	1 250:—	1 495:—	637:—	881:—	46: 50	14
1 141:—	1 014:—	195:—	396:—	1 250:—	1 495:—	637:—	881:—	46: 50	15
1 141:—	1 014:—	195:—	396:—	1 250:—	1 495:—	637:—	881:—	46: 55	16
1 141:—	1 014:—	196:—	396:—	1 250:—	1 495:—	638:—	882:—	46: 55	18
1 141:—	1 014:—	196:—	396:—	1 250:—	1 500:—	639:—	883:—	46: 50	19
1 141:—	1 014:—	196:—	395:—	1 250:—	1 500:—	638:—	881:—	46: 50	20
1 141:—	1 014:—	196:—	395:—	1 250:—	1 500:—	638:—	881:—	46: 50	21
1 141:—	1 014:—	196:—	395:—	1 250:—	1 505:—	640:—	883:—	46: 60	22
1 141:—	1 014:—	196:—	396:—	1 250:—	1 505:—	641:—	885:—	46: 70	23
1 141:—	1 014:—	197:—	398:—	1 250:—	1 505:—	642:—	887:—	46: 75	25
1 141:—	1 014:—	197:—	397:—	1 250:—	1 505:—	642:—	886:—	46: 70	26
1 141:—	1 014:—	197:—	398:—	1 250:—	1 510:—	643:—	885:—	46: 75	27
1 141:—	1 014:—	197:—	398:—	1 250:—	1 510:—	643:—	885:—	46: 70	28
1 141:—	1 014:—	198:—	401:—	1 250:—	1 520:—	647:—	893:—	46: 90	Mars 1
1 141:—	1 014:—	199:—	402:—	1 250:—	1 525:—	650:—	898:—	47: 05	2
1 141:—	1 014:—	201:—	404:—	1 250:—	1 545:—	658:—	908:—	47: 40	4
1 141:—	1 014:—	202:—	404:—	1 250:—	1 550:—	661:—	912:—	47: 35	5
1 141:—	1 014:—	202:—	402:—	1 250:—	1 555:—	661:—	914:—	47: 05	6
1 141:—	1 014:—	203:—	405:—	1 250:—	1 565:—	664:—	917:—	47: 15	7
1 141:—	1 014:—	202:—	402:—	1 250:—	1 555:—	660:—	912:—	47: 15	8
1 141:—	1 014:—	202:—	401:—	1 250:—	1 550:—	657:—	910:—	47: 10	9
1 141:—	1 014:—	203:—	402:—	1 250:—	1 555:—	661:—	912:—	47: 20	11
1 141:—	1 014:—	202:—	401:—	1 250:—	1 550:—	659:—	910:—	47: 20	12
1 141:—	1 014:—	203:—	401:—	1 250:—	1 555:—	660:—	913:—	47: 25	13
1 141:—	1 014:—	202:—	401:—	1 250:—	1 550:—	659:—	911:—	47: 25	14
1 141:—	1 014:—	200:—	398:—	1 250:—	1 535:—	652:—	901:—	47: 10	15
1 141:—	1 014:—	199:—	395:—	1 250:—	1 525:—	648:—	897:—	46: 90	16
1 141:—	1 014:—	199:—	394:—	1 250:—	1 520:—	647:—	895:—	46: 80	18
1 141:—	1 014:—	201:—	398:—	1 250:—	1 540:—	655:—	905:—	47: 20	19
1 141:—	1 014:—	200:—	396:—	1 250:—	1 525:—	650:—	900:—	47: 15	20
1 141:—	1 014:—	200:—	396:—	1 250:—	1 530:—	652:—	901:—	47: 15	21
1 141:—	1 014:—	200:—	397:—	1 250:—	1 535:—	654:—	903:—	47: 20	22
1 141:—	1 014:—	200:—	394:—	1 250:—	1 535:—	652:—	897:—	47: 05	23
1 141:—	1 014:—	199:—	391:—	1 250:—	1 530:—	650:—	896:—	47: 15	26
1 141:—	1 014:—	199:—	392:—	1 250:—	1 530:—	650:—	896:—	47: 15	27
1 141:—	1 014:—	199:—	392:—	1 250:—	1 525:—	649:—	895:—	47: 10	28
1 141:—	1 014:—	199:—	391:—	1 250:—	1 520:—	647:—	892:—	47: 05	29
1 141:—	1 014:—	198:—	391:—	1 250:—	1 520:—	645:—	892:—	47: —	30

30. (Forts.) Avista för-

Cours du change

Datum. Date.	Dollar. New York.	Pund. London.	Svenska Kronor. Stockholm.	Riksmark. Berlin.	Franska Francs. Paris.	Belgas. Bruxelles.	Gulden. Amsterdam.	Schweiziska Kronor. Bale.	
	Mk.	Mk.	Mk.	Mk.	Mk.	Mk.	Mk.	Mk.	
April	1	47: 35	227: —	1 171: —	1 900: —	311: 75	1) 890: —	3 193: —	1 531: —
	2	47: 20	227: —	1 171: —	1 897: —	311: 50	805: —	3 187: —	1 528: —
	3	47: 25	227: —	1 171: —	1 903: —	312: 25	804: —	3 190: —	1 532: —
	4	47: 20	227: —	1 171: —	1 898: —	311: 75	804: —	3 180: —	1 529: —
	5	46: 90	227: —	1 171: —	1 884: —	309: 25	796: —	3 151: —	1 517: —
	6	46: 90	227: —	1 171: —	1 887: —	309: —	796: —	3 118: —	1 514: —
	8	46: 90	227: —	1 171: —	1 887: —	309: —	797: —	3 155: —	1 515: —
	9	47: —	227: —	1 171: —	1 895: —	309: 75	798: —	3 169: —	1 520: —
	10	46: 90	227: —	1 171: —	1 892: —	309: 50	796: —	3 164: —	1 518: —
	11	46: 90	227: —	1 171: —	1 892: —	309: 50	796: —	3 166: —	1 519: —
	12	46: 90	227: —	1 171: —	1 890: —	309: 50	798: —	3 164: —	1 518: —
	13	46: 90	227: —	1 171: —	1 892: —	310: —	797: —	3 169: —	1 521: —
	15	46: 90	227: —	1 171: —	1 892: —	309: 75	797: —	3 166: —	1 521: —
	16	46: 80	227: —	1 171: —	1 887: —	309: —	794: —	3 158: —	1 517: —
	17	46: 80	227: —	1 171: —	1 889: —	309: —	795: —	3 158: —	1 516: —
18	46: 80	227: —	1 171: —	1 886: —	308: 75	794: —	3 158: —	1 515: —	
23	46: 85	227: —	1 171: —	1 887: —	309: —	794: —	3 160: —	1 515: —	
24	46: 90	227: —	1 171: —	1 890: —	309: 25	795: —	3 168: —	1 518: —	
25	47: —	227: —	1 171: —	1 895: —	310: —	797: —	3 177: —	1 522: —	
26	47: 15	227: —	1 171: —	1 901: —	311: —	799: —	3 184: —	1 527: —	
27	47: 20	227: —	1 171: —	1 906: —	312: 25	802: —	3 197: —	1 534: —	
29	47: —	227: —	1 171: —	1 897: —	310: 75	797: —	3 184: —	1 524: —	
30	46: 95	227: —	1 171: —	1 900: —	311: 25	799: —	3 189: —	1 527: —	
Maj	2	46: 95	227: —	1 171: —	1 891: —	310: —	796: —	3 179: —	1 522: —
	3	46: 90	227: —	1 171: —	1 889: —	309: 25	794: —	3 166: —	1 518: —
	4	47: —	227: —	1 171: —	1 896: —	309: 75	796: —	3 175: —	1 521: —
	6	46: 95	227: —	1 171: —	1 889: —	309: 50	795: —	3 170: —	1 518: —
	7	46: 85	227: —	1 171: —	1 888: —	308: 75	793: —	3 164: —	1 515: —
	8	47: —	227: —	1 171: —	1 892: —	309: 75	797: —	3 180: —	1 520: —
	9	46: 90	227: —	1 171: —	1 892: —	308: 75	792: —	3 172: —	1 516: —
	10	46: 85	227: —	1 171: —	1 884: —	308: 75	793: —	3 166: —	1 514: —
	11	46: 80	227: —	1 171: —	1 882: —	308: 25	792: —	3 164: —	1 512: —
	13	46: 60	227: —	1 171: —	1 875: —	307: —	787: —	3 153: —	1 507: —
	14	46: 65	227: —	1 171: —	1 880: —	307: 50	789: —	3 158: —	1 509: —
	15	46: 60	227: —	1 171: —	1 877: —	307: —	788: —	3 155: —	1 506: —
	16	46: 55	227: —	1 171: —	1 875: —	306: 75	787: —	3 154: —	1 505: —
	17	46: 35	227: —	1 171: —	1 866: —	305: —	784: —	3 140: —	1 497: —
	18	46: 20	227: —	1 171: —	1 861: —	304: 50	781: —	3 128: —	1 494: —
	20	46: 30	227: —	1 171: —	1 864: —	304: 75	783: —	3 134: —	1 496: —
	21	46: 25	227: —	1 171: —	1 860: —	304: 50	781: —	3 127: —	1 493: —
22	46: 30	227: —	1 171: —	1 864: —	305: —	783: —	3 134: —	1 496: —	
23	46: 05	227: —	1 171: —	1 857: —	303: 50	779: —	3 114: —	1 489: —	
24	46: 10	227: —	1 171: —	1 855: —	303: 75	780: —	3 115: —	1 490: —	
25	45: 85	227: —	1 171: —	1 846: —	302: —	777: —	3 095: —	1 481: —	
27	45: 90	227: —	1 171: —	1 849: —	302: —	780: —	3 102: —	1 483: —	
28	46: 05	227: —	1 171: —	1 856: —	303: 25	785: —	3 114: —	1 486: —	
29	45: 95	227: —	1 171: —	1 852: —	302: 50	783: —	3 104: —	1 484: —	
31	46: —	227: —	1 171: —	1 854: —	301: 75	783: —	3 102: —	1 482: —	

1) Nominellt värde. *Valeur nominelle.*

säljningskurser år 1935.

à vue en 1935. — Suite.

Norska kronor. /Sth.	Danska kronor. Copenhague.	Tjeckoslovak. kronor. Prague.	Lire. Rome.	Estniska kronor. Tallinn.	Lati. Riga.	Svenska Prestas. Malmö.	Zloty. Warszta.	Canadensiska dollar. Montreal.	Datum. Date.
Mk.	Mk.	Mk.	Mk.	Mk.	Mk.	Mk.	Mk.	Mk.	
1 141:—	1 014:—	200:—	392:—	1 250:—	1 525:—	647:—	893:—	47: 05	April 1
1 141:—	1 014:—	199:—	391:—	1 250:—	1 520:—	648:—	893:—	46: 95	2
1 141:—	1 014:—	199:—	391:—	1 250:—	1 520:—	649:—	894:—	46: 95	3
1 141:—	1 014:—	199:—	392:—	1 250:—	1 520:—	648:—	893:—	46: 90	4
1 141:—	1 014:—	197:—	390:—	1 250:—	1 505:—	642:—	887:—	46: 75	5
1 141:—	1 014:—	197:—	390:—	1 250:—	1 505:—	641:—	887:—	46: 75	6
1 141:—	1 014:—	197:—	391:—	1 250:—	1 505:—	641:—	886:—	46: 75	8
1 141:—	1 014:—	197:—	391:—	1 250:—	1 505:—	642:—	887:—	46: 80	9
1 141:—	1 014:—	197:—	391:—	1 250:—	1 505:—	642:—	886:—	46: 75	10
1 141:—	1 014:—	197:—	390:—	1 250:—	1 505:—	641:—	885:—	46: 70	11
1 141:—	1 014:—	197:—	390:—	1 250:—	1 510:—	642:—	885:—	46: 70	12
1 141:—	1 014:—	197:—	390:—	1 250:—	1 510:—	642:—	887:—	46: 70	13
1 141:—	1 014:—	197:—	390:—	1 250:—	1 510:—	642:—	887:—	46: 65	15
1 141:—	1 014:—	197:—	390:—	1 250:—	1 510:—	641:—	885:—	46: 65	16
1 141:—	1 014:—	196:—	389:—	1 250:—	1 505:—	640:—	885:—	46: 65	17
1 141:—	1 014:—	196:—	390:—	1 250:—	1 505:—	640:—	885:—	46: 65	18
1 141:—	1 014:—	196:—	389:—	1 250:—	1 510:—	641:—	881:—	46: 65	23
1 141:—	1 014:—	197:—	389:—	1 250:—	1 510:—	641:—	883:—	46: 65	24
1 141:—	1 014:—	197:—	389:—	1 250:—	1 510:—	642:—	886:—	46: 70	25
1 141:—	1 014:—	197:—	390:—	1 250:—	1 515:—	645:—	890:—	46: 80	26
1 141:—	1 014:—	199:—	392:—	1 250:—	1 520:—	647:—	892:—	46: 85	27
1 141:—	1 014:—	198:—	389:—	1 250:—	1 515:—	645:—	890:—	46: 65	29
1 141:—	1 014:—	198:—	389:—	1 250:—	1 515:—	645:—	889:—	46: 70	30
1 141:—	1 014:—	197:—	389:—	1 250:—	1 515:—	645:—	891:—	46: 75	Maj 2
1 141:—	1 014:—	196:—	388:—	1 250:—	1 510:—	642:—	889:—	46: 70	3
1 141:—	1 014:—	197:—	388:—	1 250:—	1 510:—	642:—	889:—	46: 80	4
1 141:—	1 014:—	197:—	387:—	1 250:—	1 510:—	642:—	887:—	46: 85	6
1 141:—	1 014:—	196:—	387:—	1 250:—	1 505:—	641:—	885:—	46: 75	7
1 141:—	1 014:—	197:—	388:—	1 250:—	1 510:—	642:—	887:—	46: 80	8
1 141:—	1 014:—	196:—	387:—	1 250:—	1 510:—	641:—	886:—	46: 75	9
1 141:—	1 014:—	196:—	387:—	1 250:—	1 510:—	641:—	885:—	46: 75	10
1 141:—	1 014:—	196:—	386:—	1 250:—	1 505:—	640:—	884:—	46: 75	11
1 141:—	1 014:—	196:—	384:—	1 250:—	1 500:—	638:—	880:—	46: 60	13
1 141:—	1 014:—	195:—	383:—	1 250:—	1 495:—	638:—	880:—	46: 60	14
1 141:—	1 014:—	195:—	384:—	1 250:—	1 495:—	637:—	879:—	46: 55	15
1 141:—	1 014:—	195:—	384:—	1 250:—	1 495:—	637:—	878:—	46: 55	16
1 141:—	1 014:—	194:—	382:—	1 250:—	1 485:—	633:—	872:—	46: 35	17
1 141:—	1 014:—	194:—	382:—	1 250:—	1 485:—	633:—	871:—	46: 20	18
1 141:—	1 014:—	194:—	382:—	1 250:—	1 485:—	632:—	873:—	46: 30	20
1 141:—	1 014:—	193:—	382:—	1 250:—	1 485:—	632:—	871:—	46: 25	21
1 141:—	1 014:—	194:—	382:—	1 250:—	1 485:—	632:—	872:—	46: 30	22
1 141:—	1 014:—	193:—	381:—	1 250:—	1 480:—	630:—	869:—	46: 10	23
1 141:—	1 014:—	193:—	381:—	1 250:—	1 480:—	631:—	870:—	46: 15	24
1 141:—	1 014:—	191:—	378:—	1 250:—	1 470:—	625:—	864:—	45: 90	25
1 141:—	1 014:—	192:—	378:—	1 250:—	1 475:—	627:—	866:—	45: 90	27
1 141:—	1 014:—	192:—	379:—	1 250:—	1 475:—	628:—	867:—	46: 05	28
1 141:—	1 014:—	192:—	379:—	1 250:—	1 475:—	628:—	867:—	45: 90	29
1 141:—	1 014:—	192:—	378:—	1 250:—	1 470:—	628:—	867:—	45: 95	31

30. (Forts.) Avista för-

Cours du change

Datum. Date.	Dollar. New York.	Pund. Londres.	Svenska kronor. Stockholm.	Riksmark. Berlin.	Franska francs. Paris.	Belgias. Bruxelles.	Gulden. Amsterdam.	Schweiziska francs. Bâle.	
	Mk.	Mk.	Mk.	Mk.	Mk.	Mk.	Mk.	Mk.	
Juni	1	46: 20	227: —	1 171: —	1 869: —	304: 75	789: —	3 119: —	1 496: —
	3	46: 25	227: —	1 171: —	1 877: —	305: 50	785: —	3 136: —	1 505: —
	4	46: 15	227: —	1 171: —	1 875: —	305: 75	786: —	3 125: —	1 508: —
	5	45: 90	227: —	1 171: —	1 851: —	302: 25	783: —	3 104: —	1 490: —
	6	45: 95	227: —	1 171: —	1 864: —	302: 25	781: —	3 104: —	1 496: —
	7	46: 05	227: —	1 171: —	1 871: —	304: 50	784: —	3 120: —	1 506: —
	8	46: 15	227: —	1 171: —	1 876: —	306: —	785: —	3 132: —	1 512: —
	11	46: 20	227: —	1 171: —	1 876: —	306: —	785: —	3 134: —	1 513: —
	12	46: —	227: —	1 171: —	1 857: —	303: 25	779: —	3 106: —	1 499: —
	13	46: 05	227: —	1 171: —	1 863: —	304: —	780: —	3 117: —	1 503: —
	14	45: 95	227: —	1 171: —	1 856: —	303: —	778: —	3 110: —	1 498: —
	15	46: —	227: —	1 171: —	1 855: —	303: 25	779: —	3 114: —	1 501: —
	17	46: 05	227: —	1 171: —	1 853: —	304: —	779: —	3 121: —	1 505: —
	18	46: 15	227: —	1 171: —	1 864: —	304: 75	780: —	3 133: —	1 509: —
	19	46: 05	227: —	1 171: —	1 856: —	304: 25	779: —	3 124: —	1 505: —
	20	46: 05	227: —	1 171: —	1 861: —	304: 50	780: —	3 132: —	1 505: —
	21	46: 05	227: —	1 171: —	1 861: —	304: 75	781: —	3 134: —	1 508: —
	22	46: —	227: —	1 171: —	1 858: —	304: 75	780: —	3 132: —	1 507: —
	25	45: 90	227: —	1 171: —	1 860: —	304: 75	777: —	3 134: —	1 506: —
	26	45: 95	227: —	1 171: —	1 860: —	304: 75	777: —	3 136: —	1 506: —
	27	46: —	227: —	1 171: —	1 861: —	304: 75	777: —	3 136: —	1 507: —
	28	46: —	227: —	1 171: —	1 861: —	304: 75	778: —	3 137: —	1 507: —
	29	45: 95	227: —	1 171: —	1 861: —	304: 75	779: —	3 138: —	1 508: —
Juli	1	45: 95	227: —	1 171: —	1 862: —	305: 25	780: —	3 141: —	1 509: —
	2	46: —	227: —	1 171: —	1 862: —	305: —	779: —	3 142: —	1 510: —
	3	46: —	227: —	1 171: —	1 863: —	505: 25	778: —	3 141: —	1 510: —
	4	45: 95	227: —	1 171: —	1 854: —	304: 50	777: —	3 127: —	1 504: —
	5	45: 95	227: —	1 171: —	1 854: —	303: 75	775: —	3 125: —	1 502: —
	6	45: 90	227: —	1 171: —	1 854: —	304: —	776: —	3 130: —	1 504: —
	8	45: 80	227: —	1 171: —	1 853: —	303: 50	774: —	3 124: —	1 502: —
	9	45: 75	227: —	1 171: —	1 849: —	303: 50	773: —	3 119: —	1 500: —
	10	45: 75	227: —	1 171: —	1 850: —	303: 75	774: —	3 122: —	1 502: —
	11	45: 75	227: —	1 171: —	1 849: —	303: 25	773: —	3 119: —	1 500: —
	12	45: 85	227: —	1 171: —	1 852: —	303: 50	774: —	3 123: —	1 502: —
	13	45: 85	227: —	1 171: —	1 851: —	303: 25	775: —	3 123: —	1 501: —
	15	45: 85	227: —	1 171: —	1 849: —	303: 50	776: —	3 123: —	1 502: —
	16	45: 80	227: —	1 171: —	1 849: —	303: 75	775: —	3 124: —	1 503: —
	17	45: 80	227: —	1 171: —	1 852: —	304: —	775: —	3 125: —	1 502: —
	18	45: 80	227: —	1 171: —	1 851: —	304: —	774: —	3 125: —	1 503: —
	19	45: 85	227: —	1 171: —	1 855: —	304: 50	775: —	3 128: —	1 505: —
	20	45: 85	227: —	1 171: —	1 852: —	304: 25	775: —	3 125: —	1 504: —
	22	45: 80	227: —	1 171: —	1 852: —	304: —	775: —	3 119: —	1 502: —
	23	45: 80	227: —	1 171: —	1 843: —	303: —	773: —	3 094: —	1 498: —
	24	45: 80	227: —	1 171: —	1 843: —	303: —	773: —	3 085: —	1 494: —
	25	45: 85	227: —	1 171: —	1 842: —	303: —	778: —	3 087: —	1 495: —
	26	45: 80	227: —	1 171: —	1 843: —	302: 75	778: —	3 081: —	1 493: —
	27	45: 75	227: —	1 171: —	1 846: —	302: 50	777: —	3 080: —	1 493: —
	29	45: 80	227: —	1 171: —	1 847: —	302: 75	777: —	3 093: —	1 495: —
	30	45: 80	227: —	1 171: —	1 852: —	302: 75	776: —	3 108: —	1 498: —
	31	45: 85	227: —	1 171: —	1 853: —	303: 25	776: —	3 119: —	1 500: —

säljningskurser år 1935.

à vue en 1935. — Suite.

Norska kronor, Oslo.	Danska kronor, Copenhagen.	Tjeckoslovak kronor, Prag.	Lire, Rome.	Estniska kronor, Tallinn.	Lat. Riga.	Spanska pesetas, Madrid.	Zloty, Warsowe.	Canadensiska dollar, Montreal.	Datum, Date.
Mk.	Mk.	Mk.	Mk.	Mk.	Mk.	Mk.	Mk.	Mk.	
1 141:—	1 014:—	193:—	379:—	1 250:—	1 480:—	631:—	869:—	46: 20	Juni 1
1 141:—	1 014:—	194:—	384:—	1 250:—	1 495:—	634:—	875:—	46: 25	3
1 141:—	1 014:—	193:—	384:—	1 250:—	1 495:—	635:—	875:—	46: 15	4
1 141:—	1 014:—	193:—	378:—	1 250:—	1 490:—	626:—	871:—	45: 90	5
1 141:—	1 014:—	193:—	379:—	1 250:—	1 490:—	626:—	871:—	45: 95	6
1 141:—	1 014:—	193:—	381:—	1 250:—	1 490:—	629:—	870:—	46: 05	7
1 141:—	1 014:—	194:—	383:—	1 250:—	1 500:—	634:—	875:—	46: 15	8
1 141:—	1 014:—	194:—	382:—	1 250:—	1 500:—	635:—	875:—	46: 15	11
1 141:—	1 014:—	193:—	380:—	1 250:—	1 490:—	629:—	869:—	45: 95	12
1 141:—	1 014:—	193:—	380:—	1 250:—	1 490:—	629:—	869:—	46: —	13
1 141:—	1 014:—	192:—	379:—	1 250:—	1 490:—	629:—	868:—	45: 90	14
1 141:—	1 014:—	193:—	380:—	1 250:—	1 490:—	629:—	870:—	45: 95	15
1 141:—	1 014:—	193:—	380:—	1 250:—	1 490:—	629:—	870:—	46: 05	17
1 141:—	1 014:—	193:—	379:—	1 250:—	1 495:—	632:—	872:—	46: 15	18
1 141:—	1 014:—	194:—	381:—	1 250:—	1 495:—	632:—	872:—	46: 05	19
1 141:—	1 014:—	193:—	381:—	1 250:—	1 495:—	631:—	871:—	46: 05	20
1 141:—	1 014:—	193:—	381:—	1 250:—	1 495:—	632:—	872:—	46: 05	21
1 141:—	1 014:—	193:—	381:—	1 250:—	1 495:—	632:—	872:—	46: —	22
1 141:—	1 014:—	193:—	381:—	1 250:—	1 500:—	633:—	872:—	45: 90	25
1 141:—	1 014:—	194:—	382:—	1 250:—	1 500:—	632:—	874:—	45: 95	26
1 141:—	1 014:—	194:—	382:—	1 250:—	1 500:—	633:—	874:—	46: —	27
1 141:—	1 014:—	194:—	382:—	1 250:—	1 500:—	633:—	874:—	46: —	28
1 141:—	1 014:—	194:—	382:—	1 250:—	1 500:—	633:—	875:—	45: 95	29
1 141:—	1 014:—	194:—	382:—	1 250:—	1 500:—	633:—	874:—	45: 90	Juli 1
1 141:—	1 014:—	194:—	382:—	1 250:—	1 500:—	633:—	874:—	45: 90	2
1 141:—	1 014:—	194:—	382:—	1 250:—	1 500:—	634:—	875:—	45: 90	3
1 141:—	1 014:—	193:—	381:—	1 250:—	1 495:—	631:—	871:—	45: 80	4
1 141:—	1 014:—	193:—	381:—	1 250:—	1 495:—	631:—	871:—	45: 80	5
1 141:—	1 014:—	193:—	381:—	1 250:—	1 495:—	631:—	871:—	45: 80	6
1 141:—	1 014:—	193:—	380:—	1 250:—	1 495:—	630:—	871:—	45: 70	8
1 141:—	1 014:—	193:—	379:—	1 250:—	1 495:—	629:—	868:—	45: 70	9
1 141:—	1 014:—	193:—	379:—	1 250:—	1 495:—	630:—	870:—	45: 70	10
1 141:—	1 014:—	193:—	378:—	1 250:—	1 495:—	629:—	869:—	45: 70	11
1 141:—	1 014:—	193:—	378:—	1 250:—	1 495:—	629:—	869:—	45: 80	12
1 141:—	1 014:—	193:—	378:—	1 250:—	1 495:—	629:—	868:—	45: 80	13
1 141:—	1 014:—	192:—	378:—	1 250:—	1 495:—	629:—	867:—	45: 80	15
1 141:—	1 014:—	192:—	378:—	1 250:—	1 495:—	629:—	868:—	45: 75	16
1 141:—	1 014:—	192:—	378:—	1 250:—	1 495:—	630:—	869:—	45: 75	17
1 141:—	1 014:—	192:—	378:—	1 250:—	1 495:—	630:—	869:—	45: 75	18
1 141:—	1 014:—	192:—	379:—	1 250:—	1 495:—	631:—	871:—	45: 75	19
1 141:—	1 014:—	192:—	381:—	1 250:—	1 495:—	631:—	871:—	45: 75	20
1 141:—	1 014:—	192:—	380:—	1 250:—	1 495:—	630:—	870:—	45: 75	22
1 141:—	1 014:—	191:—	361:— ¹⁾	1 250:—	1 490:—	628:—	866:—	45: 75	23
1 141:—	1 014:—	191:—	368:—	1 250:—	1 490:—	628:—	868:—	45: 75	24
1 141:—	1 014:—	192:—	376:—	1 250:—	1 490:—	629:—	867:—	45: 80	25
1 141:—	1 014:—	191:—	376:—	1 250:—	1 490:—	627:—	866:—	45: 75	26
1 141:—	1 014:—	191:—	375:—	1 250:—	1 490:—	628:—	866:—	45: 70	27
1 141:—	1 014:—	191:—	376:—	1 250:—	1 490:—	628:—	866:—	45: 75	29
1 141:—	1 014:—	191:—	377:—	1 250:—	1 490:—	628:—	867:—	45: 75	30
1 141:—	1 014:—	191:—	377:—	1 250:—	1 490:—	628:—	867:—	45: 80	31

¹⁾ Nominellt värde. Valeur nominelle.

30. (Forts.) Avista för-

Cours du change

Datum. Date.	Dollar. New York.	Pund. Londres.	Svenska kronor. Stockholm.	Riksmark. Berlin.	Franska francs. Paris.	Belgisk. Bancfläs.	Gulden. Amsterdam.	Schweiziska francs. Bale.
	Mk.	Mk.	Mk.	Mk.	Mk.	Mk.	Mk.	Mk.
Augusti 1	45: 85	227: —	1 171: —	1 852: —	303: 75	775: —	3 120: —	1 501: —
2	45: 85	227: —	1 171: —	1 850: —	303: 50	775: —	3 104: —	1 499: —
3	45: 85	227: —	1 171: —	1 850: —	304: —	775: —	3 114: —	1 502: —
5	45: 85	227: —	1 171: —	1 852: —	304: —	776: —	3 112: —	1 503: —
6	45: 85	227: —	1 171: —	1 851: —	304: —	775: —	3 112: —	1 502: —
7	45: 80	227: —	1 171: —	1 849: —	303: —	775: —	3 100: —	1 498: —
8	45: 80	227: —	1 171: —	1 849: —	303: 25	774: —	3 098: —	1 498: —
9	45: 75	227: —	1 171: —	1 850: —	303: 25	774: —	3 097: —	1 498: —
10	45: 75	227: —	1 171: —	1 851: —	303: 25	773: —	3 096: —	1 498: —
12	45: 70	227: —	1 171: —	1 851: —	303: —	773: —	3 095: —	1 498: —
13	45: 70	227: —	1 171: —	1 848: —	303: —	772: —	3 094: —	1 497: —
14	45: 65	227: —	1 171: —	1 847: —	303: —	772: —	3 095: —	1 495: —
15	45: 60	227: —	1 171: —	1 846: —	302: 75	771: —	3 094: —	1 495: —
16	45: 65	227: —	1 171: —	1 845: —	303: —	772: —	3 095: —	1 495: —
17	45: 75	227: —	1 171: —	1 848: —	303: 25	772: —	3 106: —	1 497: —
19	45: 70	227: —	1 171: —	1 846: —	303: 25	772: —	3 104: —	1 496: —
20	45: 60	227: —	1 171: —	1 844: —	302: 75	772: —	3 095: —	1 494: —
21	45: 60	227: —	1 171: —	1 842: —	302: 50	771: —	3 090: —	1 493: —
22	45: 60	227: —	1 171: —	1 842: —	302: 50	771: —	3 090: —	1 492: —
23	45: 65	227: —	1 171: —	1 842: —	302: 50	771: —	3 093: —	1 493: —
24	45: 70	227: —	1 171: —	1 842: —	302: 50	771: —	3 095: —	1 493: —
26	45: 65	227: —	1 171: —	1 840: —	302: 50	771: —	3 096: —	1 492: —
27	45: 60	227: —	1 171: —	1 839: —	302: 25	770: —	3 092: —	1 492: —
28	45: 65	227: —	1 171: —	1 838: —	302: 75	771: —	3 096: —	1 493: —
29	45: 70	227: —	1 171: —	1 839: —	302: 75	771: —	3 098: —	1 493: —
30	45: 75	227: —	1 171: —	1 841: —	302: 50	771: —	3 097: —	1 492: —
31	45: 80	227: —	1 171: —	1 840: —	302: 50	771: —	3 097: —	1 492: —
September 2	45: 85	227: —	1 171: —	1 840: —	302: 25	770: —	3 101: —	1 492: —
3	45: 85	227: —	1 171: —	1 841: —	302: 25	770: —	3 099: —	1 492: —
4	45: 85	227: —	1 171: —	1 846: —	302: 50	770: —	3 101: —	1 493: —
5	45: 95	227: —	1 171: —	1 849: —	302: 75	772: —	3 103: —	1 495: —
6	45: 95	227: —	1 171: —	1 850: —	303: —	772: —	3 106: —	1 495: —
7	46: 10	227: —	1 171: —	1 855: —	303: 75	775: —	3 113: —	1 498: —
9	46: 10	227: —	1 171: —	1 855: —	303: 75	776: —	3 115: —	1 499: —
10	46: 05	227: —	1 171: —	1 855: —	303: 50	776: —	3 107: —	1 497: —
11	46: —	227: —	1 171: —	1 851: —	303: 25	776: —	3 106: —	1 496: —
12	46: —	227: —	1 171: —	1 854: —	303: 25	776: —	3 108: —	1 497: —
13	46: 05	227: —	1 171: —	1 854: —	303: 25	777: —	3 109: —	1 497: —
14	45: 90	227: —	1 171: —	1 850: —	302: 75	776: —	3 093: —	1 494: —
16	45: 90	227: —	1 171: —	1 849: —	302: 75	775: —	3 088: —	1 493: —
17	46: —	227: —	1 171: —	1 852: —	303: 25	776: —	3 102: —	1 494: —
18	46: 05	227: —	1 171: —	1 854: —	303: 50	777: —	3 109: —	1 494: —
19	46: 05	227: —	1 171: —	1 857: —	303: 75	778: —	3 116: —	1 494: —
20	46: 20	227: —	1 171: —	1 863: —	304: 25	779: —	3 126: —	1 499: —
21	46: 20	227: —	1 171: —	1 860: —	304: 25	780: —	3 127: —	1 500: —
23	46: 20	227: —	1 171: —	1 861: —	304: 25	781: —	3 125: —	1 501: —
24	46: 25	227: —	1 171: —	1 861: —	304: 75	782: —	3 125: —	1 503: —
25	46: 10	227: —	1 171: —	1 860: —	304: 25	780: —	3 114: —	1 500: —
26	46: 20	227: —	1 171: —	1 860: —	304: 50	781: —	3 114: —	1 500: —
27	46: 25	227: —	1 171: —	1 860: —	304: 75	781: —	3 122: —	1 501: —
28	46: 25	227: —	1 171: —	1 861: —	304: 75	781: —	3 123: —	1 502: —
30	46: 25	227: —	1 171: —	1 863: —	305: —	782: —	3 127: —	1 503: —

säljningskurser år 1935.

à vue en 1935. — Suite.

	Norska kronor. Oslo.	Danska kronor. Copenhague.	Tjeckoslovak. kronor. Prague.	Lira. Rome.	Estniska kronor. Tallinn.	Lat. Riga.	Spanska pesetas. Madrid.	Zloty. Warszvie.	Canadensiska dollar. Montreal.	Datum. Date.
	Mk.	Mk.	Mk.	Mk.	Mk.	Mk.	Mk.	Mk.	Mk.	
1 141:—	1 014:—	191:—	377:—	1 250:—	1 490:—	629:—	869:—	45: 75	Augusti	1
1 141:—	1 014:—	191:—	377:—	1 250:—	1 490:—	629:—	869:—	45: 80		2
1 141:—	1 014:—	191:—	377:—	1 250:—	1 490:—	630:—	870:—	45: 80		3
1 141:—	1 014:—	191:—	377:—	1 250:—	1 490:—	630:—	870:—	45: 80		5
1 141:—	1 014:—	191:—	377:—	1 250:—	1 490:—	630:—	871:—	45: 80		6
1 141:—	1 014:—	191:—	377:—	1 250:—	1 485:—	629:—	869:—	45: 75		7
1 141:—	1 014:—	191:—	377:—	1 250:—	1 485:—	629:—	868:—	45: 75		8
1 141:—	1 014:—	191:—	377:—	1 250:—	1 485:—	629:—	869:—	45: 70		9
1 141:—	1 014:—	191:—	377:—	1 250:—	1 485:—	629:—	869:—	45: 70		10
1 141:—	1 014:—	191:—	377:—	1 250:—	1 485:—	629:—	869:—	45: 70		12
1 141:—	1 014:—	191:—	377:—	1 250:—	1 485:—	628:—	868:—	45: 65		13
1 141:—	1 014:—	191:—	376:—	1 250:—	1 485:—	628:—	867:—	45: 55		14
1 141:—	1 014:—	191:—	377:—	1 250:—	1 485:—	628:—	866:—	45: 55		15
1 141:—	1 014:—	191:—	377:—	1 250:—	1 485:—	628:—	867:—	45: 60		16
1 141:—	1 014:—	191:—	377:—	1 250:—	1 485:—	629:—	868:—	45: 65		17
1 141:—	1 014:—	191:—	377:—	1 250:—	1 485:—	628:—	868:—	45: 60		19
1 141:—	1 014:—	191:—	375:—	1 250:—	1 485:—	629:—	867:—	45: 55		20
1 141:—	1 014:—	191:—	376:—	1 250:—	1 485:—	628:—	866:—	45: 50		21
1 141:—	1 014:—	191:—	376:—	1 250:—	1 485:—	628:—	866:—	45: 55		22
1 141:—	1 014:—	191:—	376:—	1 250:—	1 485:—	628:—	867:—	45: 60		23
1 141:—	1 014:—	191:—	376:—	1 250:—	1 485:—	628:—	866:—	45: 60		24
1 141:—	1 014:—	191:—	376:—	1 250:—	1 485:—	628:—	867:—	45: 60		26
1 141:—	1 014:—	191:—	376:—	1 250:—	1 485:—	628:—	866:—	45: 60		27
1 141:—	1 014:—	191:—	376:—	1 250:—	1 485:—	628:—	866:—	45: 60		28
1 141:—	1 014:—	191:—	376:—	1 250:—	1 485:—	628:—	866:—	45: 60		29
1 141:—	1 014:—	191:—	376:—	1 250:—	1 485:—	628:—	865:—	45: 60		30
1 141:—	1 014:—	191:—	375:—	1 250:—	1 485:—	627:—	865:—	45: 55		31
1 141:—	1 014:—	191:—	375:—	1 250:—	1 485:—	627:—	866:—	45: 60	September	2
1 141:—	1 014:—	191:—	375:—	1 250:—	1 485:—	627:—	866:—	45: 65		3
1 141:—	1 014:—	191:—	375:—	1 250:—	1 485:—	627:—	866:—	45: 65		4
1 141:—	1 014:—	191:—	375:—	1 250:—	1 485:—	628:—	867:—	45: 80		5
1 141:—	1 014:—	191:—	375:—	1 250:—	1 490:—	628:—	867:—	45: 80		6
1 141:—	1 014:—	191:—	376:—	1 250:—	1 495:—	629:—	869:—	45: 95		7
1 141:—	1 014:—	191:—	377:—	1 250:—	1 495:—	630:—	869:—	45: 95		9
1 141:—	1 014:—	191:—	376:—	1 250:—	1 495:—	630:—	869:—	45: 95		10
1 141:—	1 014:—	191:—	376:—	1 250:—	1 495:—	629:—	868:—	45: 85		11
1 141:—	1 014:—	191:—	376:—	1 250:—	1 495:—	629:—	868:—	45: 95		12
1 141:—	1 014:—	191:—	376:—	1 250:—	1 495:—	630:—	869:—	45: 90		13
1 141:—	1 014:—	191:—	376:—	1 250:—	1 495:—	628:—	867:—	45: 75		14
1 141:—	1 014:—	191:—	375:—	1 250:—	1 495:—	628:—	868:—	45: 75		16
1 141:—	1 014:—	191:—	376:—	1 250:—	1 495:—	629:—	869:—	45: 75		17
1 141:—	1 014:—	191:—	376:—	1 250:—	1 495:—	630:—	870:—	45: 80		18
1 141:—	1 014:—	191:—	377:—	1 250:—	1 495:—	630:—	869:—	45: 75		19
1 141:—	1 014:—	192:—	378:—	1 250:—	1 495:—	631:—	871:—	45: 75		20
1 141:—	1 014:—	192:—	378:—	1 250:—	1 500:—	632:—	872:—	45: 50		21
1 141:—	1 014:—	192:—	378:—	1 250:—	1 500:—	632:—	872:—	45: 50		23
1 141:—	1 014:—	192:—	378:—	1 250:—	1 500:—	632:—	872:—	45: 65		24
1 141:—	1 014:—	192:—	377:—	1 250:—	1 500:—	632:—	871:—	45: 65		25
1 141:—	1 014:—	192:—	378:—	1 250:—	1 500:—	632:—	872:—	45: 60		26
1 141:—	1 014:—	192:—	378:—	1 250:—	1 495:—	633:—	872:—	45: 75		27
1 141:—	1 014:—	192:—	378:—	1 250:—	1 495:—	632:—	872:—	45: 75		28
1 141:—	1 014:—	192:—	378:—	1 250:—	1 500:—	632:—	873:—	45: 75		30

30. (Forts.) Avista för-

Cours du change

Datum. Date.	Dollar. New York.	Pund. London.	Svenska Kronor. Stockholm.	Riksmark. Berlin.	Franska francs. Paris.	Belgisk. Francs. Bruxelles.	Gulden. Amsterdam.	Schweiziska Francs. Bâle.	
	Mk.	Mk.	Mk.	Mk.	Mk.	Mk.	Mk.	Mk.	
Oktober	1	46: 30	227: —	1 171: —	1 866: —	305: —	782: —	3 132: —	1 505: —
	2	46: 35	227: —	1 171: —	1 866: —	305: 25	783: —	3 136: —	1 509: —
	3	46: 40	227: —	1 171: —	1 866: —	305: 50	783: —	3 138: —	1 511: —
	4	46: 40	227: —	1 171: —	1 864: —	305: 25	783: —	3 132: —	1 509: —
	5	46: 50	227: —	1 171: —	1 867: —	306: —	785: —	3 138: —	1 511: —
	7	46: 45	227: —	1 171: —	1 868: —	305: 75	785: —	3 135: —	1 511: —
	8	46: 35	227: —	1 171: —	1 866: —	305: 50	784: —	3 130: —	1 509: —
	9	46: 35	227: —	1 171: —	1 866: —	305: 50	783: —	3 133: —	1 509: —
	10	46: 35	227: —	1 171: —	1 866: —	305: 25	783: —	3 135: —	1 509: —
	11	46: 35	227: —	1 171: —	1 866: —	305: 50	781: —	3 140: —	1 510: —
	12	46: 35	227: —	1 171: —	1 866: —	305: 50	781: —	3 141: —	1 510: —
	14	46: 35	227: —	1 171: —	1 868: —	305: 50	781: —	3 141: —	1 510: —
	15	46: 35	227: —	1 171: —	1 866: —	305: 50	781: —	3 141: —	1 510: —
	16	46: 30	227: —	1 171: —	1 865: —	305: 25	780: —	3 138: —	1 508: —
	17	46: 25	227: —	1 171: —	1 862: —	305: —	779: —	3 135: —	1 506: —
	18	46: 20	227: —	1 171: —	1 858: —	304: 50	779: —	3 129: —	1 503: —
	19	46: 30	227: —	1 171: —	1 863: —	305: 25	780: —	3 140: —	1 507: —
	21	46: 25	227: —	1 171: —	1 864: —	304: 75	779: —	3 138: —	1 505: —
	22	46: 25	227: —	1 171: —	1 862: —	305: —	779: —	3 141: —	1 506: —
	23	46: 20	227: —	1 171: —	1 861: —	304: 75	779: —	3 135: —	1 504: —
	24	46: 20	227: —	1 171: —	1 859: —	304: 50	779: —	3 134: —	1 502: —
	25	46: 25	227: —	1 171: —	1 863: —	305: —	780: —	3 140: —	1 504: —
	26	46: 25	227: —	1 171: —	1 865: —	305: —	780: —	3 140: —	1 503: —
	28	46: 25	227: —	1 171: —	1 862: —	305: —	780: —	3 140: —	1 503: —
	29	46: 20	227: —	1 171: —	1 862: —	304: 75	779: —	3 138: —	1 503: —
	30	46: 20	227: —	1 171: —	1 861: —	304: 75	779: —	3 137: —	1 503: —
	31	46: 20	227: —	1 171: —	1 860: —	304: 50	778: —	3 136: —	1 502: —
November	1	46: 25	227: —	1 171: —	1 863: —	305: —	780: —	3 141: —	1 503: —
	2	46: 20	227: —	1 171: —	1 862: —	304: 75	780: —	3 141: —	1 503: —
	4	46: 20	227: —	1 171: —	1 860: —	304: 50	779: —	3 137: —	1 502: —
	5	46: 15	227: —	1 171: —	1 857: —	304: 25	780: —	3 135: —	1 501: —
	6	46: 15	227: —	1 171: —	1 857: —	304: 25	780: —	3 135: —	1 501: —
	7	46: 20	227: —	1 171: —	1 859: —	304: 50	781: —	3 137: —	1 502: —
	8	46: 15	227: —	1 171: —	1 858: —	304: 25	781: —	3 135: —	1 501: —
	9	46: 15	227: —	1 171: —	1 857: —	304: —	781: —	3 135: —	1 501: —
	11	46: 15	227: —	1 171: —	1 856: —	304: —	781: —	3 131: —	1 501: —
	12	46: 15	227: —	1 171: —	1 857: —	304: —	780: —	3 134: —	1 501: —
	13	46: 20	227: —	1 171: —	1 859: —	304: 50	781: —	3 137: —	1 502: —
	14	46: 15	227: —	1 171: —	1 858: —	304: 25	781: —	3 136: —	1 501: —
	15	46: 20	227: —	1 171: —	1 858: —	304: 25	780: —	3 135: —	1 501: —
	16	46: 20	227: —	1 171: —	1 858: —	304: 25	780: —	3 136: —	1 502: —
	18	46: 20	227: —	1 171: —	1 858: —	304: 25	780: —	3 136: —	1 501: —
	19	46: 20	227: —	1 171: —	1 860: —	304: 50	781: —	3 138: —	1 502: —
	20	46: 15	227: —	1 171: —	1 857: —	304: —	781: —	3 134: —	1 500: —
	21	46: 15	227: —	1 171: —	1 857: —	304: 25	781: —	3 135: —	1 500: —
	22	46: 05	227: —	1 171: —	1 854: —	303: —	780: —	3 107: —	1 491: —
	23	46: 05	227: —	1 171: —	1 854: —	303: —	779: —	3 109: —	1 489: —
	25	46: 05	227: —	1 171: —	1 854: —	303: 25	779: —	3 111: —	1 488: —
	26	46: 05	227: —	1 171: —	1 854: —	303: 25	779: —	3 113: —	1 488: —
	27	46: 05	227: —	1 171: —	1 852: —	303: —	778: —	3 112: —	1 488: —
	28	46: 05	227: —	1 171: —	1 853: —	303: 25	779: —	3 115: —	1 488: —
	29	46: 10	227: —	1 171: —	1 854: —	303: 50	779: —	3 118: —	1 489: —
	30	46: 10	227: —	1 171: —	1 855: —	303: 50	779: —	3 120: —	1 489: —

säljningskurser år 1935.

à vue en 1935. — Suite.

Norska kronor. Oslo.	Danska kronor. Copenhague.	Tjeckoslovak. kronor. Prague.	Lire. Rome.	Estniska kronor. Tallinn.	Lati. Riga.	Svenska postdals. Malmö.	Zloty. Warszoe.	Canadensiska dollar. Montreal.	Datum. Date.
Mk.	Mk.	Mk.	Mk.	Mk.	Mk.	Mk.	Mk.	Mk.	
1 141:—	1 014:—	192:—	379:—	1 250:—	1 505:—	633:—	873:—	45: 75	Oktober 1
1 141:—	1 014:—	193:—	379:—	1 250:—	1 505:—	633:—	874:—	45: 75	2
1 141:—	1 014:—	193:—	379:—	1 250:—	1 505:—	634:—	875:—	45: 80	3
1 141:—	1 014:—	193:—	378:—	1 250:—	1 505:—	634:—	874:—	45: 55	4
1 141:—	1 014:—	193:—	378:—	1 250:—	1 510:—	635:—	876:—	45: 60	5
1 141:—	1 014:—	193:—	379:—	1 250:—	1 505:—	635:—	876:—	45: 80	7
1 141:—	1 014:—	193:—	379:—	1 250:—	1 505:—	635:—	875:—	45: 85	8
1 141:—	1 014:—	193:—	379:—	1 255:—	1 505:—	635:—	875:—	45: 80	9
1 141:—	1 014:—	193:—	379:—	1 255:—	1 505:—	635:—	875:—	45: 80	10
1 141:—	1 014:—	193:—	379:—	1 255:—	1 505:—	635:—	875:—	45: 70	11
1 141:—	1 014:—	193:—	378:—	1 255:—	1 505:—	635:—	875:—	45: 70	12
1 141:—	1 014:—	193:—	379:—	1 255:—	1 505:—	636:—	875:—	45: 70	14
1 141:—	1 014:—	193:—	378:—	1 255:—	1 505:—	635:—	875:—	45: 65	15
1 141:—	1 014:—	193:—	378:—	1 255:—	1 505:—	635:—	874:—	45: 65	16
1 141:—	1 014:—	193:—	379:—	1 255:—	1 505:—	634:—	872:—	45: 55	17
1 141:—	1 014:—	193:—	378:—	1 255:—	1 500:—	633:—	872:—	45: 55	18
1 141:—	1 014:—	193:—	378:—	1 255:—	1 505:—	634:—	872:—	45: 60	19
1 141:—	1 014:—	193:—	377:—	1 255:—	1 500:—	634:—	872:—	45: 60	21
1 141:—	1 014:—	193:—	378:—	1 255:—	1 500:—	634:—	872:—	45: 60	22
1 141:—	1 014:—	193:—	378:—	1 255:—	1 500:—	634:—	873:—	45: 55	23
1 141:—	1 014:—	193:—	378:—	1 255:—	1 500:—	634:—	872:—	45: 60	24
1 141:—	1 014:—	193:—	378:—	1 255:—	1 500:—	634:—	874:—	45: 65	25
1 141:—	1 014:—	193:—	378:—	1 255:—	1 500:—	634:—	874:—	45: 65	26
1 141:—	1 014:—	193:—	378:—	1 255:—	1 500:—	634:—	874:—	45: 70	28
1 141:—	1 014:—	193:—	378:—	1 255:—	1 500:—	634:—	874:—	45: 75	29
1 141:—	1 014:—	193:—	378:—	1 255:—	1 500:—	634:—	873:—	45: 75	30
1 141:—	1 014:—	193:—	378:—	1 255:—	1 500:—	634:—	873:—	45: 70	31
1 141:—	1 014:—	193:—	378:—	1 255:—	1 500:—	634:—	873:—	45: 75	November 1
1 141:—	1 014:—	193:—	378:—	1 255:—	1 500:—	634:—	873:—	45: 75	2
1 141:—	1 014:—	193:—	377:—	1 255:—	1 500:—	633:—	872:—	45: 75	4
1 141:—	1 014:—	192:—	377:—	1 255:—	1 500:—	633:—	872:—	45: 80	5
1 141:—	1 014:—	192:—	376:—	1 255:—	1 495:—	632:—	871:—	45: 75	6
1 141:—	1 014:—	193:—	376:—	1 255:—	1 500:—	633:—	872:—	45: 75	7
1 141:—	1 014:—	193:—	376:—	1 255:—	1 500:—	632:—	871:—	45: 70	8
1 141:—	1 014:—	192:—	376:—	1 255:—	1 495:—	632:—	871:—	45: 70	9
1 141:—	1 014:—	192:—	376:—	1 255:—	1 495:—	632:—	871:—	45: 65	11
1 141:—	1 014:—	192:—	376:—	1 255:—	1 495:—	632:—	871:—	45: 65	12
1 141:—	1 014:—	192:—	376:—	1 255:—	1 500:—	632:—	872:—	45: 70	13
1 141:—	1 014:—	192:—	376:—	1 255:—	1 495:—	632:—	871:—	45: 65	14
1 141:—	1 014:—	192:—	376:—	1 255:—	1 495:—	632:—	871:—	45: 65	15
1 141:—	1 014:—	192:—	376:—	1 255:—	1 495:—	632:—	871:—	45: 65	16
1 141:—	1 014:—	192:—	376:—	1 255:—	1 495:—	632:—	871:—	45: 70	18
1 141:—	1 014:—	193:—	376:—	1 255:—	1 495:—	633:—	872:—	45: 70	19
1 141:—	1 014:—	192:—	375:—	1 255:—	1 495:—	632:—	870:—	45: 70	20
1 141:—	1 014:—	192:—	375:—	1 255:—	1 495:—	631:—	870:—	45: 70	21
1 141:—	1 014:—	192:—	375:—	1 255:—	1 490:—	631:—	869:—	45: 55	22
1 141:—	1 014:—	192:—	375:—	1 255:—	1 485:—	630:—	868:—	45: 60	23
1 141:—	1 014:—	192:—	375:—	1 255:—	1 485:—	630:—	868:—	45: 60	25
1 141:—	1 014:—	192:—	375:—	1 255:—	1 485:—	630:—	868:—	45: 55	26
1 141:—	1 014:—	192:—	375:—	1 255:—	1 485:—	630:—	868:—	45: 60	27
1 141:—	1 014:—	192:—	375:—	1 255:—	1 485:—	630:—	868:—	45: 55	28
1 141:—	1 014:—	192:—	375:—	1 255:—	1 485:—	630:—	869:—	45: 60	29
1 141:—	1 014:—	192:—	375:—	1 255:—	1 485:—	631:—	869:—	45: 55	30

30. (Forts.) **Avista för-**
Cours du change

Datum. Date.	Dollar. New York.	Pund. London.	Svenska Kronor. Stockholm.	Riksmark. Berlin.	Franska Francs. Paris.	Belgas. Bruxelles.	Gulden. Amsterdam.	Schweiziska Francs. Bâle.
	Mk.	Mk.	Mk.	Mk.	Mk.	Mk.	Mk.	Mk.
December 2	46: 10	227: —	1 171: —	1 853: —	303: 50	779: —	3 118: —	1 489: —
3	46: 10	227: —	1 171: —	1 855: —	304: —	779: —	3 124: —	1 491: —
4	46: 05	227: —	1 171: —	1 853: —	303: 50	779: —	3 122: —	1 490: —
5	46: 10	227: —	1 171: —	1 854: —	303: 50	779: —	3 122: —	1 491: —
7	46: 15	227: —	1 171: —	1 863: —	304: 75	778: —	3 132: —	1 496: —
9	46: 10	227: —	1 171: —	1 857: —	304: 25	777: —	3 126: —	1 494: —
10	46: 10	227: —	1 171: —	1 854: —	304: —	777: —	3 120: —	1 493: —
11	46: 15	227: —	1 171: —	1 854: —	304: 25	777: —	3 122: —	1 494: —
12	46: 15	227: —	1 171: —	1 857: —	304: 75	778: —	3 126: —	1 495: —
13	46: 15	227: —	1 171: —	1 857: —	305: —	778: —	3 124: —	1 496: —
14	46: 15	227: —	1 171: —	1 857: —	305: —	778: —	3 124: —	1 496: —
16	46: 15	227: —	1 171: —	1 856: —	305: —	778: —	3 123: —	1 496: —
17	46: 15	227: —	1 171: —	1 856: —	305: —	778: —	3 123: —	1 496: —
18	46: 15	227: —	1 171: —	1 857: —	305: 25	778: —	3 128: —	1 498: —
19	46: 10	227: —	1 171: —	1 856: —	305: 25	778: —	3 125: —	1 498: —
20	46: 10	227: —	1 171: —	1 853: —	304: 25	776: —	3 121: —	1 494: —
21	46: 10	227: —	1 171: —	1 854: —	304: —	776: —	3 123: —	1 495: —
23	46: 10	227: —	1 171: —	1 853: —	303: 75	776: —	3 123: —	1 495: —
27	46: 10	227: —	1 171: —	1 853: —	303: 75	776: —	3 123: —	1 495: —
28	46: 10	227: —	1 171: —	1 853: —	303: 50	776: —	3 127: —	1 497: —
30	46: 15	227: —	1 171: —	1 855: —	305: —	777: —	3 130: —	1 501: —
31	46: 15	227: —	1 171: —	1 856: —	305: —	777: —	3 133: —	1 501: —
1935								
Högst Maximum	$\frac{13}{3}$ 47: 95	227: —	1 171: —	$\frac{7}{3}$ 1 952: —	$\frac{7}{3}$ 320: —	$\frac{7}{3}$ 1 133: —	$\frac{7}{3}$ 3 289: —	$\frac{7}{3}$ 1 577: —
Lägst Minimum	$\frac{15}{8}$ 45: 60	227: —	1 171: —	$\frac{28}{8}$ 1 838: —	$\frac{31}{5}$ 301: 75	$\frac{27}{8}$ 770: —	$\frac{27}{7}$ 3 080: —	$\frac{25}{5}$ 1 481: —
Medeltal Moyenne	46: 35	227: —	1 171: —	1 866: 86	305: 67	858: 15	3 138: 48	1 506: 39

1) Lire noterades endast till och med den 11 december. *La lire fut noté seulement jusqu' au 11 Decembre.*

2) Nominellt värde. *Valeur nominelle.*

säljningskurser år 1935.

à vue en 1935. — Suite.

Norska kronor, Oslo.	Danska kronor, Copenhagen.	Tjeckoslovak. kronor, Prague.	Lire, Rome.	Estniska kronor, Tallinn.	Lat. Riga.	Spanska pesetas, Madrid.	Zloty, Warsvie.	Canadensiska dollar, Montreal.	Datum, Date.
Mk.	Mk.	Mk.	Mk.	Mk.	Mk.	Mk.	Mk.	Mk.	
1 141:—	1 014:—	192:—	375:—	1 255:—	1 485:—	631:—	869:—	45: 55	December 2
1 141:—	1 014:—	192:—	375:—	1 255:—	1 485:—	632:—	870:—	45: 55	3
1 141:—	1 014:—	192:—	375:—	1 255:—	1 485:—	631:—	869:—	45: 50	4
1 141:—	1 014:—	192:—	375:—	1 255:—	1 485:—	632:—	869:—	45: 55	5
1 141:—	1 014:—	193:—	375:—	1 255:—	1 490:—	633:—	872:—	45: 65	7
1 141:—	1 014:—	193:—	375:—	1 255:—	1 490:—	633:—	871:—	45: 60	9
1 141:—	1 014:—	193:—	375:—	1 255:—	1 490:—	632:—	871:—	45: 60	10
1 141:—	1 014:—	193:—	375:— ¹⁾	1 255:—	1 490:—	633:—	872:—	45: 65	11
1 141:—	1 014:—	193:—	—	1 255:—	1 490:—	633:—	872:—	45: 65	12
1 141:—	1 014:—	193:—	—	1 255:—	1 495:—	634:—	873:—	45: 65	13
1 141:—	1 014:—	193:—	—	1 255:—	1 495:—	634:—	873:—	45: 70	14
1 141:—	1 014:—	193:—	—	1 255:—	1 495:—	634:—	873:—	45: 75	16
1 141:—	1 014:—	193:—	—	1 255:—	1 495:—	634:—	873:—	45: 65	17
1 141:—	1 014:—	193:—	—	1 255:—	1 495:—	635:—	873:—	45: 65	18
1 141:—	1 014:—	193:—	—	1 255:—	1 495:—	634:—	873:—	45: 70	19
1 141:—	1 014:—	193:—	—	1 255:—	1 490:—	633:—	871:—	45: 70	20
1 141:—	1 014:—	193:—	—	1 255:—	1 490:—	632:—	871:—	45: 75	21
1 141:—	1 014:—	193:—	—	1 255:—	1 490:—	632:—	871:—	45: 80	23
1 141:—	1 014:—	193:—	—	1 255:—	1 490:—	632:—	870:—	45: 70	27
1 141:—	1 014:—	193:—	—	1 255:—	1 490:—	631:—	870:—	45: 75	28
1 141:—	1 014:—	193:—	—	1 255:—	1 495:—	634:—	874:—	45: 80	30
1 141:—	1 014:—	193:—	—	1 255:—	1 495:—	634:—	875:—	45: 80	31
1935									
1 141:—	1 014:—	203: ^{7/3}	405: ^{7/3}	1 255: ^{9/10}	1 565: ^{7/3}	664: ^{7/3}	917: ^{7/3}	47: 40 ^{4/3}	{Högst {Maximum
1 141:—	1 014:—	191: ^{25/5}	361: ^{23/7} ²⁾	1 250: ^{2/1}	1 470: ^{25/5}	625: ^{25/5}	864: ^{25/5}	45: 50 ^{21/8}	{Lägst {Minimum
1 141:—	1 014:—	193: 95	384: 04	1 251: 13	1 498: 83	635: 05	876: 41	46: 12	{Medeltal {Moyenne

31. Finlands Banks avista försäljningskurser i medeltal för varje månad åren 1928—1935.

Cours moyens du change à vue pour chaque mois en 1928—1935.

Månad. <i>Mois.</i>	Dollar. <i>New York.</i>	Pund. <i>London.</i>	Svenska kronor. <i>Stockholm.</i>	Riksmark. <i>Berlin.</i>	Franska francs. <i>Paris.</i>	Belgas. <i>Bruxelles.</i>	Gulden. <i>Amsterdam.</i>	Schweiziska francs. <i>Bâle.</i>	Norska kronor. <i>Oslo.</i>	Danska kronor. <i>Copenhagen.</i>	Tjeckoslovak. kronor. <i>Prague.</i>	Lire <i>Rome.</i>	Estniska kronor. <i>Tallinn.</i>
	Mk.	Mk.	Mk.	Mk.	Mk.	Mk.	Mk.	Mk.	Mk.	Mk.	Mk.	Mk.	Mk.
1928													
Januari	39: 70	193: 62	1 068: 32	947: 24	156: 60	555: 20	1 602: 58	766: 12	1 057: 58	1 064: 96	119: —	210: 60	1 068: 28
Februari	39: 70	193: 60	1 066: 70	948: 32	156: 60	554: 32	1 600: 02	764: 78	1 058: 08	1 064: 40	119: —	211: —	1 068: —
Mars	39: 70	193: 88	1 066: 74	950: 41	157: —	555: —	1 599: 89	765: 56	1 060: 17	1 065: 15	119: —	210: 56	1 068: 85
April	39: 70	193: 99	1 067: 18	951: —	157: —	555: 82	1 602: 23	766: 11	1 063: 14	1 066: 39	119: —	210: 39	1 069: —
Maj	39: 70	193: 95	1 066: 38	951: 29	157: —	556: —	1 603: 67	766: 08	1 064: 69	1 066: 27	119: —	210: —	1 069: —
Juni	39: 70	193: 91	1 066: 60	950: 40	156: 74	556: —	1 603: 20	766: 36	1 064: 74	1 066: 14	119: —	209: 68	1 068: 76
Juli	39: 70	193: 32	1 064: 85	948: 96	156: 08	555: 42	1 599: 92	765: 79	1 062: 87	1 063: 12	119: —	209: 13	1 066: 69
Augusti	39: 70	192: 84	1 063: 93	948: 04	156: —	554: 48	1 594: 56	765: 30	1 061: 20	1 061: 20	119: —	208: 89	1 066: —
September	39: 70	192: 64	1 063: 48	947: 16	155: 64	553: 60	1 593: 04	765: 30	1 060: —	1 060: —	119: —	208: 60	1 065: 28
Oktober	39: 70	192: 66	1 062: 74	946: 93	155: 50	553: —	1 593: 30	765: 04	1 059: 78	1 059: 78	119: —	208: 41	1 065: —
November	39: 70	192: 69	1 062: 50	947: 35	155: 50	553: —	1 595: 54	765: 35	1 059: 94	1 059: 94	119: —	208: 75	1 065: —
December	39: 70	192: 83	1 064: 02	947: 91	155: 70	553: 39	1 597: 39	766: 48	1 060: 83	1 061: 37	119: —	208: 57	1 065: 04
1929													
Januari	39: 70	192: 73	1 063: 23	945: 58	155: 73	553: 15	1 594: 96	765: 33	1 060: 19	1 060: 79	119: —	208: 50	1 065: 38
Februari	39: 70	192: 84	1 062: 67	944: 04	155: 50	553: 13	1 592: 71	765: 02	1 060: 52	1 060: 65	119: —	208: 48	1 065: —
Mars	39: 70	192: 86	1 061: 96	943: 57	155: 57	553: —	1 592: 65	764: 98	1 060: 41	1 059: 89	119: —	208: 50	1 065: —
April	39: 70	192: 94	1 062: 17	943: 10	155: 88	553: —	1 596: 68	765: 68	1 060: 80	1 060: 40	118: 86	208: 58	1 064: 20
Maj	39: 70	192: 89	1 063: 04	945: 60	155: 83	553: —	1 599: 50	766: 44	1 060: 58	1 060: 42	118: 50	208: 60	1 064: —
Juni	39: 70	192: 83	1 064: 95	948: 96	156: —	553: —	1 598: —	766: 08	1 060: 38	1 060: 19	118: 50	208: 50	1 064: —
Juli	39: 70	192: 92	1 066: 52	948: 33	156: 07	553: 26	1 597: 24	765: 59	1 060: 65	1 060: 28	118: 50	208: 50	1 063: 48
Augusti	39: 70	192: 84	1 065: 91	947: 89	156: 09	553: 81	1 594: 28	765: 78	1 060: 02	1 059: 78	118: 50	208: 50	1 063: —
September	39: 70	192: 80	1 065: 59	947: 54	156: —	554: —	1 595: 06	766: 68	1 059: 68	1 059: 46	118: 28	208: 50	1 063: —
Oktober	39: 70	193: 65	1 067: 95	950: 07	156: 70	555: 96	1 601: 46	769: 78	1 064: 24	1 064: 24	118: 28	208: 56	1 064: 24
November	39: 70	193: 97	1 069: 25	952: 06	157: —	557: —	1 605: 65	771: 83	1 066: 27	1 066: 35	118: 50	208: 56	1 065: 58
December	39: 70	194: 10	1 072: 68	952: 85	157: —	557: 20	1 605: 63	773: 54	1 067: 11	1 067: 74	118: 50	208: 50	1 065: 83

31. (Forts.) Finlands Banks avista försäljningskurser i medeltal för varje månad åren 1928—1935.

Cours moyens du change à vue pour chaque mois en 1928—1935. — Suite.

Månad. Mois.	Dollar. New York.	Pund. London.	Svenska kronor. Stockholm.	Riksmark. Berlin.	Franiska francs. Paris.	Belgas. Bruxelles.	Gulden. Amsterdam.	Schweiziska francs. Basle.	Norska kronor. Oslo.	Danska kronor. Copenhagen.	Tjjechoslovak. kronor. Prague.	Lira. Rome.	Estniska kronor. Tallinn.
	Mk.	Mk.	Mk.	Mk.	Mk.	Mk.	Mk.	Mk.	Mk.	Mk.	Mk.	Mk.	Mk.
1930													
Januari	39: 70	193: 64	1 068: 26	950: 64	156: 60	555: 42	1 601: —	770: 28	1 064: 26	1 064: 88	118: 50	208: 50	1 065: —
Februari	39: 70	193: 31	1 067: 05	949: 90	156: 05	554: 88	1 595: 56	767: 75	1 063: 29	1 064: 67	118: 17	208: 52	1 063: 21
Mars	39: 70	193: 28	1 067: 99	949: 03	155: 76	555: 08	1 595: 17	769: 54	1 064: 58	1 064: 85	118: —	208: 50	1 062: 28
April	39: 70	193: 23	1 068: 48	949: 04	155: 84	555: —	1 597: 70	770: 46	1 064: 42	1 064: 50	118: —	208: 50	1 062: 35
Maj	39: 70	193: 02	1 066: 09	948: 19	155: 97	555: —	1 598: 39	769: 20	1 063: 28	1 063: 22	118: —	208: 50	1 061: 68
Juni	39: 70	193: —	1 066: 72	947: 74	156: 01	555: —	1 597: 38	769: 60	1 063: 50	1 063: 16	118: —	208: 50	1 057: 64
Juli	39: 70	193: 29	1 068: 13	948: 47	156: 35	555: 46	1 598: 77	771: 94	1 064: 51	1 064: 64	118: —	208: 50	1 058: 83
Augusti	39: 70	193: 50	1 068: 57	949: 33	156: 36	555: 75	1 600: 82	772: 67	1 065: 26	1 065: 54	118: —	208: 50	1 061: —
September	39: 70	193: 14	1 067: 68	946: 85	156: 09	554: 38	1 600: 78	771: 26	1 063: 48	1 063: 72	118: —	208: 50	1 060: 62
Oktober	39: 70	193: 03	1 067: 02	945: 91	155: 91	554: 26	1 601: 42	771: 76	1 063: 20	1 063: 19	118: —	208: 50	1 060: —
November	39: 70	192: 94	1 066: 15	946: 98	156: 08	554: 30	1 599: 15	770: 49	1 062: 75	1 062: 70	118: —	208: 46	1 059: 08
December	39: 70	192: 95	1 066: 28	947: 53	156: 16	555: 19	1 600: 22	770: 90	1 062: 80	1 062: 84	118: —	208: 46	1 059: —
1931													
Januari	39: 70	192: 87	1 063: 63	944: 76	155: 82	554: 20	1 598: 80	769: 35	1 062: 09	1 062: 04	118: —	208: 50	1 059: —
Februari	39: 70	193: 02	1 063: 79	944: 65	155: 78	554: 13	1 595: 08	766: 84	1 062: 90	1 062: 89	118: —	208: 50	1 059: 29
Mars	39: 70	193: 01	1 064: 03	946: 04	155: 55	553: 72	1 593: 03	764: 74	1 063: 01	1 062: 84	118: —	208: 50	1 059: 28
April	39: 70	193: 07	1 064: 14	946: 28	155: 41	552: 67	1 595: 28	765: 35	1 063: 12	1 063: 05	118: —	208: 50	1 060: —
Maj	39: 70	193: 24	1 065: 28	945: 97	155: 45	553: 11	1 596: 97	766: 42	1 064: 12	1 063: 99	118: —	208: 50	1 060: 74
Juni	39: 70	193: 28	1 065: 20	943: 28	155: 63	553: 64	1 599: 30	770: 90	1 064: 26	1 064: 19	118: —	208: 50	1 060: —
Juli	39: 70	192: 98	1 063: 84	943: 07	155: 89	554: 52	1 601: 01	772: 17	1 062: 69	1 062: 56	117: 98	208: 20	1 058: 93
Augusti	39: 70	192: 99	1 063: 14	944: 38	155: 81	554: 34	1 602: 55	774: 84	1 062: 52	1 062: 30	118: —	208: —	1 059: 85
September	39: 83	185: 58	1 054: 63	941: 98	156: 64	555: 22	1 607: 07	778: 53	1 050: 94	1 041: 71	118: 32	208: 36	1 061: —
Oktober	46: 36	182: 19	1 079: 44	1 090: 81	183: 08	651: 44	1 882: 22	912: 89	1 035: 11	1 032: 67	137: 93	241: 02	1 320: 67
November	51: 73	192: 73	1 081: 08	1 232: 40	203: 04	722: —	2 085: 88	1 009: 28	1 068: 36	1 077: 76	154: 66	268: 08	1 367: 60
December	66: 45	223: 81	1 244: 32	1 578: 44	260: 85	926: 48	2 684: 68	1 297: 36	1 228: 36	1 238: 44	198: 60	341: 80	1 777: 04

31. (Forts.) Finlands Banks avista försäljningskurser i medeltal för varje månad åren 1928—1935.

Cours moyens du change à vue pour chaque mois en 1928—1935. — Suite.

Månad. Mois.	Dollar. New York.	Pund. London.	Svenska kronor. Stockholm.	Riksmark. Berlin.	Franska francs. Paris.	Belgas. Bruxelles.	Gulden. Amsterdam.	Schweiziska francs. Basle.	Norska kronor. Oslo.	Danska kronor. Copenhagen.	Tjeckoslovak. kronor. Prague.	Lire. Rome.	Estniska kronor. Tallinn.
	Mk.	Mk.	Mk.	Mk.	Mk.	Mk.	Mk.	Mk.	Mk.	Mk.	Mk.	Mk.	Mk.
1932													
Januari	67: 80	232: 46	1 301: 08	1 606: 29	266: 54	944: 54	2 727: 46	1 323: 13	1 267: 42	1 281: 33	202: 25	343: 75	1 812: 29
Februari	64: 62	223: 12	1 246: 72	1 536: 36	254: 57	901: 84	2 611: 20	1 261: 84	1 212: 96	1 228: 92	192: 28	335: 44	1 720: 40
Mars	60: 65	218: 93	1 198: 39	1 443: 96	238: 64	846: 43	2 445: 74	1 174: 13	1 185: 09	1 207: 09	180: 91	315: 30	1 616: 96
April	57: 75	216: 50	1 106: 88	1 373: 27	227: 80	809: 38	2 341: 38	1 123: 54	1 105: 42	1 187: 19	171: 62	298: 42	1 549: 04
Maj	58: 93	216: 50	1 105: 79	1 403: 79	232: 71	827: 29	2 392: 21	1 153: 50	1 090: 38	1 184: 38	175: 38	304: 21	1 589: 58
Juni	59: 53	217: 31	1 115: 63	1 411: 54	234: 48	829: 83	2 410: 04	1 163: 17	1 078: 88	1 187: 71	177: 21	305: 46	1 600: 42
Juli	66: 24	235: 27	1 207: 88	1 573: 54	259: 81	920: 46	2 670: 19	1 290: 62	1 169: 08	1 274: 35	196: 65	338: 65	1 740: 77
Augusti	67: 14	233: 19	1 198: 37	1 598: —	263: 16	931: 67	2 702: 52	1 306: 74	1 169: 15	1 244: 22	199: 15	343: 74	1 764: 81
September	67: 13	232: 90	1 195: 38	1 597: 77	263: 09	930: 73	2 697: 69	1 296: 58	1 171: 27	1 207: 35	199: 81	345: —	1 767: 88
Oktober	68: 14	231: 72	1 195: 96	1 621: 19	267: 64	947: 50	2 742: —	1 316: 58	1 171: 46	1 204: 38	202: 58	349: 65	1 738: 65
November	70: 09	229: 63	1 221: 15	1 665: 92	274: 73	973: 08	2 816: 69	1 349: 31	1 173: —	1 196: 62	208: 58	359: 23	1 794: 62
December	69: 61	228: 14	1 246: 88	1 657: —	271: 84	964: 60	2 798: 08	1 339: 56	1 176: 68	1 184: 48	207: —	356: 36	1 796: 40
1933													
Januari	67: 68	227: 16	1 237: 72	1 609: 84	264: 21	938: 72	2 719: 96	1 305: 16	1 168: 92	1 151: 44	201: 48	346: 84	1 758: 80
Februari	66: 36	226: 94	1 211: 79	1 582: 42	260: 35	927: 33	2 673: 42	1 286: 13	1 163: 04	1 012: 67	197: 63	340: —	1 752: 08
Mars	65: 71	226: 98	1 201: 12	1 571: 54	259: 85	923: 31	2 660: 69	1 279: 38	1 162: 65	1 012: 54	196: 73	338: 50	1 766: 35
April	63: 59	227: —	1 192: 82	1 550: 82	260: 47	923: 41	2 665: 91	1 278: 64	1 162: 50	1 012: 82	197: 64	341: 36	1 770: 68
Maj	57: 75	227: —	1 169: 36	1 583: 08	266: 03	941: 88	2 717: 56	1 305: 04	1 157: 32	1 012: 48	201: 96	352: 96	1 818: 16
Juni	54: 99	227: —	1 168: 17	1 582: 17	264: 20	937: 25	2 697: 67	1 296: 17	1 147: 29	1 013: —	200: 54	351: 13	1 756: 25
Juli	49: 07	227: —	1 171: 38	1 623: 81	266: 67	950: 15	2 744: 92	1 315: 88	1 141: —	1 014: 77	202: 15	360: 96	1 192: 69
Augusti	50: 51	227: —	1 171: 96	1 650: 11	270: 90	965: 48	2 791: 67	1 337: 44	1 143: 22	1 015: —	204: 44	364: 37	1 212: 44
September	48: 82	227: —	1 172: —	1 725: 23	282: 70	1 008: 04	2 913: 50	1 399: 04	1 143: —	1 015: —	214: 58	380: 81	1 253: 65
Oktober	48: 71	227: —	1 172: —	1 726: 58	283: 42	1 009: 77	2 920: 12	1 402: 73	1 142: 73	1 015: —	215: 92	381: 46	1 252: 58
November	44: 49	227: —	1 171: —	1 690: 08	277: 23	987: 77	2 856: 04	1 371: 85	1 142: —	1 015: —	211: 12	373: 62	1 249: 92
December	44: 39	227: —	1 171: —	1 655: 26	271: 77	964: 39	2 788: 70	1 342: 17	1 142: —	1 015: —	207: 52	365: 61	1 250: —

31. (Forts.) Finlands Banks avista försäljningskurser i medeltal för varje månad åren 1928—1935.

Cours moyens du change à vue pour chaque mois en 1928—1935. — Suite.

Manad. <i>Mois.</i>	Dollar. <i>New York.</i>	Pund. <i>Londres.</i>	Svenska kronor. <i>Stockholm.</i>	Riksmark. <i>Berlin.</i>	Franska francs. <i>Paris.</i>	Belgas. <i>Bruxelles.</i>	Gulden. <i>Amsterdam.</i>	Schweiziska francs. <i>Bâle.</i>	Norska kronor. <i>Oslo.</i>	Danska kronor. <i>Copenhagen.</i>	Tjeckoslovak. kronor. <i>Prague.</i>	Lire. <i>Rome.</i>	Estniska kronor. <i>Tallinn.</i>
	Mk.	Mk.	Mk.	Mk.	Mk.	Mk.	Mk.	Mk.	Mk.	Mk.	Mk.	Mk.	Mk.
1934													
Januari	44: 95	227: —	1 171: —	1 692: 20	279: 72	992: —	2 864: 84	1 379: 96	1 142: —	1 015: —	212: 76	374: 52	1 250: —
Februari	45: 18	227: —	1 171: —	1 755: 38	292: 01	1 033: 79	2 982: 88	1 433: 67	1 142: —	1 015: —	203: 79	388: 46	1 250: —
Mars	44: 64	227: —	1 171: —	1 770: 08	293: 88	1 040: 83	3 003: 50	1 441: 63	1 142: —	1 015: —	186: 25	383: 67	1 250: —
April	44: 08	227: —	1 171: —	1 745: 17	291: 64	1 033: 75	2 989: 83	1 430: 79	1 142: —	1 015: —	184: 50	378: 42	1 250: —
Maj	44: 49	227: —	1 171: —	1 756: 42	294: 33	1 042: 54	3 021: 63	1 447: 92	1 142: —	1 015: —	186: 67	379: 83	1 250: —
Juni	44: 98	227: —	1 171: —	1 731: —	296: 93	1 051: 08	3 051: 04	1 462: 32	1 142: —	1 015: —	187: 80	387: 48	1 250: —
Juli	45: 06	227: —	1 171: —	1 735: 54	297: 12	1 052: 88	3 051: 77	1 467: 92	1 142: —	1 015: —	187: 85	386: 81	1 250: —
Augusti	44: 85	227: —	1 171: —	1 764: 93	298: 54	1 062: 89	3 065: 59	1 477: 63	1 142: —	1 015: —	188: 41	388: 78	1 250: —
September	45: 47	227: —	1 171: —	1 822: 20	303: 49	1 080: —	3 119: 40	1 502: 64	1 141: 40	1 014: 40	192: 16	395: 28	1 250: —
Oktober	45: 97	227: —	1 171: —	1 859: 59	304: 86	1 079: 74	3 132: 41	1 508: 15	1 141: —	1 014: —	193: 81	396: 15	1 250: —
November	45: 52	227: —	1 171: —	1 829: 73	299: 94	1 062: 23	3 076: 65	1 478: 73	1 141: —	1 014: —	190: 77	389: 38	1 250: —
December	45: 92	227: —	1 171: —	1 845: 22	302: 97	1 074: 09	3 105: 13	1 488: —	1 141: —	1 014: —	192: 57	392: 74	1 250: —
1935													
Januari	46: 42	227: —	1 171: —	1 859: 85	305: 67	1 083: 38	3 131: 50	1 500: 08	1 141: —	1 014: —	194: 35	396: 35	1 250: —
Februari	46: 61	227: —	1 171: —	1 869: 25	303: 08	1 087: 33	3 147: 50	1 507: 67	1 141: —	1 014: —	195: 29	395: 54	1 250: —
Mars	47: 57	227: —	1 171: —	1 921: 68	315: 23	1 093: 64	3 233: 84	1 548: 68	1 141: —	1 014: —	200: 48	398: 04	1 250: —
April	46: 93	227: —	1 171: —	1 893: 35	310: 12	801: 74	3 169: 78	1 521: 65	1 141: —	1 014: —	197: 43	390: 22	1 250: —
Maj	46: 48	227: —	1 171: —	1 871: 76	306: 14	787: 12	3 142: 60	1 502: 16	1 141: —	1 014: —	194: 52	383: 44	1 250: —
Juni	46: 04	227: —	1 171: —	1 863: 30	304: 40	780: 91	3 125: 13	1 504: 35	1 141: —	1 014: —	193: 30	380: 91	1 250: —
Juli	45: 84	227: —	1 171: —	1 851: 19	303: 69	775: 59	3 116: 74	1 501: 22	1 141: —	1 014: —	192: 30	377: 74	1 250: —
Augusti	45: 72	227: —	1 171: —	1 845: 70	303: 01	772: 48	3 099: 07	1 495: 93	1 141: —	1 014: —	191: —	376: 48	1 250: —
September	46: 06	227: —	1 171: —	1 854: 44	303: 61	776: 76	3 111: 16	1 497: 16	1 141: —	1 014: —	191: 36	376: 52	1 250: —
Oktober	46: 30	227: —	1 171: —	1 864: —	305: 15	780: 93	3 136: 78	1 506: 74	1 141: —	1 014: —	192: 96	378: 33	1 253: 70
November	46: 14	227: —	1 171: —	1 856: 96	303: 98	780: —	3 128: 96	1 497: 50	1 141: —	1 014: —	192: 23	375: 85	1 255: —
December	46: 12	227: —	1 171: —	1 855: 27	304: 38	777: 50	3 124: 50	1 495: 05	1 141: —	1 014: —	192: 82	375: —	1 255: —

32. Översikt av Finlands Banks

Résumé des cours du

År. <i>Année.</i>	Dollar. <i>New York.</i>			Pund. <i>Londres.</i>			Svenska kronor. <i>Stockholm.</i>		
	Högst. <i>Maxim.</i>	Lägst. <i>Minim.</i>	Medeltal. <i>Moyenne.</i>	Högst. <i>Maxim.</i>	Lägst. <i>Minim.</i>	Medeltal. <i>Moyenne.</i>	Högst. <i>Maxim.</i>	Lägst. <i>Minim.</i>	Medeltal. <i>Moyenne.</i>
	Mk.	Mk.	Mk.	Mk.	Mk.	Mk.	Mk.	Mk.	Mk.
1881	—	—	—	25: 40	25: 30	25: 33	139: 10	139: —	139: 06
1882	—	—	—	25: 45	25: 35	25: 36	139: 30	139: 10	139: 23
1883	—	—	—	25: 35	25: 35	25: 35	139: 30	139: —	139: 15
1884	—	—	—	25: 35	25: 35	25: 35	139: 30	139: —	139: 14
1885	—	—	—	25: 40	25: 35	25: 36	139: 20	139: —	139: 13
1886	—	—	—	25: 40	25: 35	25: 36	139: 40	139: —	139: 11
1887	—	—	—	25: 40	25: 35	25: 36	139: 40	139: 20	139: 28
1888	—	—	—	25: 40	25: 35	25: 36	139: 40	139: 30	139: 33
1889	—	—	—	25: 40	25: 30	25: 34	139: 40	139: 30	139: 31
1890	—	—	—	25: 45	25: 30	25: 38	139: 70	139: 30	139: 34
1891	—	—	—	25: 40	25: 30	25: 33	139: 70	139: 40	139: 46
1892	—	—	—	25: 42	25: 28	25: 32	139: 60	139: 30	139: 38
1893	—	—	—	25: 50	25: 32	25: 38	139: 60	139: 40	139: 49
1894	—	—	—	25: 25	25: 23	25: 24	139: 30	139: 30	139: 30
1895	—	—	—	25: 30	25: 25	25: 27	139: 30	139: 30	139: 30
1896	—	—	—	25: 35	25: 25	25: 29	139: 30	139: 20	139: 28
1897	—	—	—	25: 25	25: 17	25: 23	139: 20	139: —	139: 02
1898	—	—	—	25: 38	25: 20	25: 29	139: —	138: 90	138: 97
1899	—	—	—	25: 50	25: 30	25: 36	139: 10	139: —	139: 04
1900	—	—	—	25: 48	25: 36	25: 41	139: 10	139: 10	139: 10
1901	—	—	—	25: 40	25: 30	25: 36	139: 30	139: 10	139: 29
1902	—	—	—	25: 38	25: 32	25: 36	139: 30	139: 30	139: 30
1903	—	—	—	25: 40	25: 30	25: 35	139: 30	139: 30	139: 30
1904	—	—	—	25: 43	25: 28	25: 34	139: 30	139: 30	139: 30
1905	—	—	—	25: 40	25: 30	25: 37	139: 30	139: 30	139: 30
1906	—	—	—	25: 45	25: 32	25: 40	139: 30	139: 30	139: 30
1907	—	—	—	25: 58	25: 36	25: 46	139: 30	139: 30	139: 30
1908	—	—	—	25: 58	25: 30	25: 40	139: 50	139: 30	139: 43
1909	—	—	—	25: 44	25: 31	25: 38	139: 50	139: 30	139: 33
1910	—	—	—	25: 41	25: 33	25: 37	139: 40	139: 10	139: 28

avista försäljningskurser åren 1881—1935.

change à vue en 1881—1935.

Riksmark, <i>Berlin.</i>			Franska francs, <i>Paris.</i>			Gulden, <i>Amsterdam.</i>			År. <i>Année.</i>
Högst. <i>Maxim.</i>	Lägst. <i>Minim.</i>	Medeltal. <i>Moyenne.</i>	Högst. <i>Maxim.</i>	Lägst. <i>Minim.</i>	Medeltal. <i>Moyenne.</i>	Högst. <i>Maxim.</i>	Lägst. <i>Minim.</i>	Medeltal. <i>Moyenne.</i>	
Mk.	Mk.	Mk.	Mk.	Mk.	Mk.	Mk.	Mk.	Mk.	
124: 55	124: —	124: 22	100: 20	100: —	100: 01	207: 50	207: 50	207: 50	1881
124: 45	124: 25	124: 34	100: 40	100: —	100: 16	207: 50	207: —	207: 17	1882
124: 30	124: 20	124: 27	100: 50	100: 30	100: 39	207: —	207: —	207: —	1883
124: 20	124: 20	124: 20	100: 50	100: 30	100: 47	208: —	207: —	207: 37	1884
124: 40	124: 20	124: 21	100: 50	100: 30	100: 37	208: 50	208: —	208: 23	1885
124: 40	124: 20	123: 92	100: 70	100: 30	100: 50	208: 40	208: —	208: 34	1886
124: 40	124: 20	124: 28	100: 40	100: 20	100: 29	209: 50	208: —	208: 85	1887
124: 50	124: 30	124: 37	100: 30	100: 20	100: 23	209: 50	209: 50	209: 50	1888
124: 50	124: 10	124: 28	100: 40	100: 20	100: 25	209: 50	209: 50	209: 50	1889
124: 60	124: 20	124: 37	100: 50	100: 30	100: 41	210: —	209: —	209: 20	1890
124: 60	124: 20	124: 44	100: 50	100: —	100: 30	209: —	209: —	209: —	1891
124: 70	124: 40	124: 45	100: 80	100: 20	100: 50	210: —	209: —	209: 19	1892
124: 70	123: 90	124: 32	100: 80	100: 30	100: 55	210: —	208: 80	209: 38	1893
123: 90	123: 80	123: 81	100: 50	100: 10	100: 13	209: 20	208: 80	209: 19	1894
124: —	123: 80	123: 84	100: 50	100: 30	100: 43	209: 20	208: 70	208: 97	1895
124: 30	124: —	124: 04	100: 50	100: 40	100: 41	208: 80	208: 40	208: 71	1896
124: 30	123: 70	123: 80	100: 40	100: —	100: 25	208: 80	208: 40	208: 78	1897
124: —	123: 70	123: 78	100: 30	100: —	100: 11	209: 50	208: 80	209: 40	1898
124: 10	123: 80	123: 96	100: 80	100: 30	100: 53	210: —	208: 50	209: 14	1899
124: 10	124: 10	124: 10	101: 10	100: 80	101: 40	210: 50	209: —	209: 79	1900
124: 10	124: —	124: 04	101: 10	100: 70	100: 89	210: —	209: 50	209: 90	1901
124: —	123: 90	123: 98	100: 90	100: 70	100: 85	209: 50	209: 30	209: 49	1902
124: —	124: —	124: —	100: 90	100: 50	100: 81	210: 30	209: 30	209: 65	1903
124: 10	124: —	124: 02	101: —	100: 50	100: 72	210: 60	209: 50	209: 39	1904
124: 10	123: 90	123: 94	101: —	100: 50	100: 81	210: 30	209: —	209: 88	1905
124: 30	124: —	124: 03	101: 10	100: 70	100: 95	210: —	209: —	209: 60	1906
124: 30	124: 10	124: 26	101: 50	100: 80	101: 07	211: —	210: —	210: 52	1907
124: 20	124: 10	124: 17	101: 50	100: 70	101: 06	211: —	209: 50	210: 26	1908
124: 10	123: 90	124: 03	101: 20	100: 50	100: 80	210: 50	209: 30	209: 86	1909
123: 90	123: 90	123: 90	100: 90	100: 30	100: 60	210: —	208: 70	209: 43	1910

32. (Forts.) Översikt av Finlands Banks

Résumé des cours du

År. <i>Année.</i>	Dollar. <i>New York.</i>			Pund. <i>Londres.</i>			Svenska kronor. <i>Stockholm.</i>		
	Högst. <i>Maxim.</i>	Lägst. <i>Minim.</i>	Medeltal. <i>Moyenne.</i>	Högst. <i>Maxim.</i>	Lägst. <i>Minim.</i>	Medeltal. <i>Moyenne.</i>	Högst. <i>Maxim.</i>	Lägst. <i>Minim.</i>	Medeltal. <i>Moyenne.</i>
	Mk.	Mk.	Mk.	Mk.	Mk.	Mk.	Mk.	Mk.	Mk.
1911	—	—	—	25: 42	25: 30	25: 36	139: 40	139: 20	139: 32
1912	—	—	—	25: 43	25: 30	25: 36	139: 40	139: 10	139: 20
1913	5: 23	5: 23	5: 23	25: 43	25: 30	25: 39	139: 50	139: —	139: 19
1914	5: 90	5: 23	5: 31	29: —	25: 33	25: 99	150: —	139: 30	141: 30
1915	7: 25	5: 90	6: 46	34: 30	29: —	31: 29	210: —	150: —	170: 77
1916	7: 50	7: —	7: 23	35: 50	33: 50	34: 30	216: —	192: —	204: 96
1917	8: 60	6: 50	7: 44	41: —	30: 50	35: —	360: —	193: —	235: 56
1918	9: 90	6: 50	8: 28	47: 50	30: 50	39: 40	310: —	195: —	262: 70
1919	34: —	8: 85	15: 58	133: 60	42: 10	66: 97	740: —	241: —	382: 97
1920	51: 50	17: 40	29: 27	180: —	65: 70	105: 44	1 000: —	358: —	589: 53
1921	80: 50	28: —	52: 07	300: —	107: —	199: 18	1 740: —	610: —	1 166: 25
1922	54: 50	35: 25	46: 62	237: —	157: 75	205: 88	1 395: —	950: —	1 216: 77
1923	40: 75	35: 85	37: 42	189: 25	162: 60	171: 10	1 095: —	955: —	993: 38
1924	40: 44	39: 70	39: 86	188: 10	168: 85	176: 23	1 071: 50	1 036: 50	1 057: 93
1925	39: 70	39: 70	39: 70	193: 15	188: 50	191: 86	1 071: —	1 062: —	1 066: 60
1926	39: 70	39: 70	39: 70	193: 35	192: 55	193: 02	1 067: 50	1 060: 50	1 063: 75
1927	39: 70	39: 70	39: 70	193: 95	192: 65	193: 09	1 074: —	1 060: 50	1 065: 80
1928	39: 70	39: 70	39: 70	194: 05	192: 55	193: 32	1 071: 50	1 062: —	1 065: 25
1929	39: 70	39: 70	39: 70	194: 20	192: 65	193: 11	1 073: 50	1 061: 50	1 065: 52
1930	39: 70	39: 70	39: 70	194: 15	192: 90	193: 20	1 071: —	1 065: —	1 067: 38
1931	74: 95	39: 70	43: 54	245: 85	160: —	193: 99	1 358: —	930: —	1 081: 14
1932	71: 90	56: 70	64: 89	240: —	216: 50	226: 49	1 329: —	1 040: —	1 195: 06
1933	68: 35	41: 90	55: 03	227: 50	226: 75	227: 01	1 243: —	1 162: —	1 183: 96
1934	46: 55	43: 85	45: 10	227: —	227: —	227: —	1 171: —	1 171: —	1 171: —
1935	47: 95	45: 60	46: 35	227: —	227: —	227: —	1 171: —	1 171: —	1 171: —

avista försäljningskurser åren 1881—1935.

change à vue en 1881—1935. — Suite.

Riksmark. <i>Berlin.</i>			Franska francs. <i>Paris.</i>			Gulden. <i>Amsterdam.</i>			År. <i>Année.</i>
Högst. <i>Maxim.</i>	Lägst. <i>Minim.</i>	Medeltal. <i>Moyenne.</i>	Högst. <i>Maxim.</i>	Lägst. <i>Minim.</i>	Medeltal. <i>Moyenne.</i>	Högst. <i>Maxim.</i>	Lägst. <i>Minim.</i>	Medeltal. <i>Moyenne.</i>	
Mk.	Mk.	Mk.	Mk.	Mk.	Mk.	Mk.	Mk.	Mk.	
123: 90	123: 90	123: 90	101: —	100: 10	100: 47	210: 30	209: 80	209: 95	1911
124: 20	123: 65	123: 81	100: 80	100: 15	100: 52	210: 20	209: 80	209: 99	1912
124: 40	123: 80	124: 06	100: 80	100: 20	100: 62	210: —	209: —	209: 56	1913
124: 80	123: 80	124: 15	110: —	100: 50	102: 67	235: —	209: 90	214: 49	1914
—	—	—	124: 50	110: —	116: 51	300: —	235: —	261: 81	1915
—	—	—	128: —	120: —	122: 95	320: —	295: —	304: 99	1916
—	—	—	151: —	110: —	127: 58	375: —	260: —	307: 10	1917
160: —	100: —	131: 08	180: —	110: —	145: 92	457: —	260: —	380: 97	1918
114: —	67: —	85: 57	341: —	152: —	204: 81	1 285: —	372: —	599: 98	1919
75: —	24: —	51: 75	315: —	107: —	203: 21	1 583: —	629: —	980: 37	1920
97: —	18: —	59: 82	580: —	188: —	390: 29	2 547: —	944: —	1 738: 16	1921
32: —	—: 47	11: 47	498: —	242: —	382: 79	2 040: —	1 385: —	1 790: 43	1922
—: 57	—	—	300: —	198: —	227: 54	1 613: —	1 402: —	1 464: 06	1923
955: —	955: —	955: —	270: —	141: —	208: 73	1 612: —	1 470: —	1 526: 12	1924
955: —	950: —	954: 98	217: —	143: 50	190: —	1 613: —	1 582: —	1 596: 59	1925
950: —	947: —	948: 52	162: —	83: —	129: 82	1 601: —	1 589: —	1 594: 38	1926
950: —	944: —	946: 08	159: —	156: —	156: 68	1 607: 50	1 587: 50	1 593: 93	1927
952: —	946: —	948: 72	157: —	155: 50	156: 27	1 607: —	1 593: —	1 598: 67	1928
953: 50	940: 50	947: 50	157: —	155: 50	156: 12	1 606: 50	1 592: —	1 597: 83	1929
951: —	944: 25	948: 28	157: —	155: 50	156: 10	1 605: 50	1 594: 50	1 598: 92	1930
1 765: —	932: —	1 039: 93	292: —	155: 30	170: 93	3 018: —	1 592: 50	1 755: 45	1)1931
1 711: —	1 349: —	1 542: 83	280: 75	223: —	254: 91	2 893: —	2 296: —	2 616: 33	1932
1 764: —	1 489: —	1 630: 94	289: 50	255: —	269: 19	2 985: —	2 600: —	2 764: 95	1933
1 878: —	1 655: —	1 775: 94	307: 50	272: 50	296: 37	3 160: —	2 798: —	3 039: 78	1934
1 952: —	1 838: —	1 866: 86	320: —	301: 75	305: 67	3 289: —	3 080: —	3 138: 48	1935

33. Finlands Banks lägsta diskontranta åren 1867—1935.

Variation du taux inférieur de l'escompte de la Banque de Finlande
en 1867—1935.

Från den <i>Du</i>		Till den <i>Au</i>		Pro- cent. <i>Pour- cent.</i>	Från den <i>Du</i>		Till den <i>Au</i>		Pro- cent. <i>Pour- cent.</i>
1		2		3	4		5		6
1867 Januari	1	1868 Mars	19	6	1914 April	1	1914 Augusti	3	5
1868 Mars	20	1869 December	31	5	1914 Augusti	4	1914 September	5	7
1870 Januari	1	1870 December	31	4 ^{1/2}	1914 September	6	1915 Januari	9	6
1871 Januari	1	1875 December	31	4	1915 Januari	10	1916 Maj	18	5 ^{1/2}
1876 Januari	1	1877 Maj	31	4 ^{1/2}	1916 Maj	19	1919 Januari	7	5
1877 Juni	1	1878 December	31	5	1919 Januari	8	1919 November	17	6
1879 Januari	1	1879 December	31	5 ^{1/2}	1919 November	18	1920 Mars	22	7
1880 Januari	1	1880 Augusti	31	5	1920 Mars	23	1920 November	9	8
1880 September	1	1886 December	3	4 ^{1/2}	1920 November	10	1922 Oktober	16	9
1886 December	4	1890 Mars	17	4	1922 Oktober	17	1923 September	12	8
1890 Mars	18	1890 November	17	4 ^{1/2}	1923 September	13	1923 Oktober	27	9
1890 November	18	1891 December	1	5	1923 Oktober	28	1923 November	29	8
1891 December	2	1893 December	2	5 ^{1/2}	1923 November	30	1924 Mars	5	10
1893 December	3	1895 Februari	9	5	1924 Mars	6	1925 Augusti	14	9
1895 Februari	10	1895 Oktober	3	4 ^{1/2}	1925 Augusti	15	1925 Oktober	29	8
1895 Oktober	4	1896 Oktober	20	4	1925 Oktober	30	1927 Mars	22	7 ^{1/2}
1896 Oktober	21	1898 Oktober	17	4 ^{1/2}	1927 Mars	23	1927 Augusti	10	7
1898 Oktober	18	1899 Oktober	4	5	1927 Augusti	11	1927 November	24	6 ^{1/2}
1899 Oktober	5	1899 Oktober	28	5 ^{1/2}	1927 November	25	1928 Augusti	7	6
1899 Oktober	29	1901 September	18	6	1928 Augusti	8	1928 November	15	6 ^{1/2}
1901 September	19	1902 Februari	8	5 ^{1/2}	1928 November	16	1930 April	28	7
1902 Februari	9	1907 Februari	27	5	1930 April	29	1930 Augusti	26	6 ^{1/2}
1907 Februari	28	1907 November	6	5 ^{1/2}	1930 Augusti	27	1931 September	30	6
1907 November	7	1907 November	27	6	1931 Oktober	1	1931 Oktober	11	7 ^{1/2}
1907 November	28	1908 Augusti	7	6 ^{1/2}	1931 Oktober	12	1931 Oktober	25	9
1908 Augusti	8	1908 September	19	6	1931 Oktober	26	1932 Februari	12	8
1908 September	20	1909 April	24	5 ^{1/2}	1932 Februari	13	1932 April	18	7
1909 April	25	1910 December	15	5	1932 April	19	1933 Januari	31	6 ^{1/2}
1910 December	16	1911 Februari	18	5 ^{1/2}	1933 Februari	1	1933 Juni	2	6
1911 Februari	19	1911 Maj	16	5	1933 Juni	3	1933 September	4	5 ^{1/2}
1911 Maj	17	1912 Januari	27	4 ^{1/2}	1933 September	5	1933 December	19	5
1912 Januari	28	1912 November	9	5	1933 December	20	1934 December	2	4 ^{1/2}
1912 November	10	1913 November	24	6	1934 December	3	—	—	4
1913 November	25	1914 Mars	31	5 ^{1/2}					

34. Finlands Banks lägsta diskontränta i medeltal åren 1867—1935.

*Moyenne du taux inférieur de l'escompte de la Banque de Finlande
en 1867—1935.*

År. <i>Année.</i>	Procent. <i>Pour-cent.</i>	År. <i>Année.</i>	Procent. <i>Pour-cent.</i>	År. <i>Année.</i>	Procent. <i>Pour-cent.</i>
1	2	3	4	5	6
		1891	5.0403	1916	5.1917
1867	6.0000	1892	5.5000	1917	5.0000
1868	5.2194	1893	5.4611	1918	5.0000
1869	5.0000	1894	5.0000	1919	6.1000
1870	4.5000	1895	4.4333	1920	7.9139
		1896	4.0972	1921	9.0000
1871	4.0000	1897	4.5000	1922	8.7944
1872	4.0000	1898	4.6014	1923	8.2972
1873	4.0000	1899	5.2056	1924	9.1806
1874	4.0000	1900	6.0000	1925	8.5375
1875	4.0000				
		1901	5.8583	1926	7.5000
1876	4.5000	1902	5.0528	1927	6.8694
1877	4.7917	1903	5.0000	1928	6.2611
1878	5.0000	1904	5.0000	1929	7.0000
1879	5.5000	1905	5.0000	1930	6.4917
1880	4.8333				
		1906	5.0000	1931	6.5236
1881	4.5000	1907	5.5417	1932	6.7667
1882	4.5000	1908	6.1611	1933	5.5764
1883	4.5000	1909	5.1583	1934	4.4611
1884	4.5000	1910	5.0208	1935	4.0000
1885	4.5000				
		1911	4.7556		
1886	4.4625	1912	5.1042		
1887	4.0000	1913	5.9500		
1888	4.0000	1914	5.6222		
1889	4.0000	1915	5.5125		
1890	4.4528				

35. Affärsbankernas inhemska inlåning vid

Dépôts dans les banques commerciales à la

Månad. Mois	1928	1929	1930	1931
1	2	3	4	5
	Mk.	Mk.	Mk.	Mk.
Januari	7 187 105 800	7 562 621 000	7 513 968 400	7 861 931 600
Februari	7 208 001 700	7 462 012 500	7 564 418 400	7 843 666 200
Mars	7 499 186 000	7 625 200 000	7 790 185 700	7 805 782 400
April	7 505 538 100	7 629 681 700	7 832 231 500	7 795 941 600
Maj	7 609 164 800	7 568 422 700	8 205 708 900	7 778 138 400
Juni	7 807 257 900	7 729 764 500	8 282 356 100	7 874 427 000
Juli	7 744 053 500	7 659 880 200	8 249 987 800	7 888 643 000
Augusti	7 659 410 000	7 628 249 900	8 131 204 000	7 793 845 700
September	7 613 225 700	7 554 125 100	7 977 052 000	7 627 814 100
Oktober	7 625 715 800	7 486 583 400	7 895 044 600	7 490 910 200
November	7 308 755 800	7 310 750 300	7 678 765 100	7 295 743 300
December	7 379 906 200	7 481 270 100	7 697 826 200	7 378 500 300

36. Affärsbankernas inhemska utlåning vid

Prêts intérieurs accordés par les banques

Månad. Mois.	1928	1929	1930	1931
1	2	3	4	5
	Mk.	Mk.	Mk.	Mk.
Januari	8 278 955 400	9 560 166 300	9 540 120 900	9 213 293 000
Februari	8 514 007 800	9 637 606 600	9 609 044 700	9 248 008 700
Mars	8 808 075 800	9 781 722 300	9 595 007 000	9 149 722 800
April	8 963 164 000	9 849 993 200	9 525 075 700	9 130 926 100
Maj	9 295 627 800	9 940 730 400	9 535 848 900	9 120 332 600
Juni	9 429 993 300	10 046 866 200	9 354 416 700	9 036 473 400
Juli	9 458 343 100	9 931 384 500	9 149 152 800	8 988 012 000
Augusti	9 463 003 700	9 891 142 700	9 100 162 800	8 971 949 700
September	9 620 922 600	9 787 980 800	9 071 903 100	9 076 680 700
Oktober	9 716 533 500	9 800 736 200	9 191 087 900	9 066 296 700
November	9 551 172 200	9 667 141 800	9 242 814 300	9 080 158 000
December	9 524 794 000	9 566 070 200	9 200 019 900	8 698 257 900

¹⁾ För åren 1928—1934 depositioner å sparkasse-, depositions- och löpande räkning samt inhemska *comptes courants intérieurs*. *Pour 1935 seulement dépôts à terme et à vue.*

²⁾ För åren 1928—1934 lån, kassakreditiv, växlar och inhemska korrespondenter, för 1935 endast lån, *Pour 1935 seulement prêts, avances en comptes courants et effets.*

utgången av varje månad åren 1928—1935.¹⁾

fin de chaque mois en 1928—1935.¹⁾

1932	1933	1934	1935	Månad. Mois.
6	7	8	9	10
Mk.	Mk.	Mk.	Mk.	
7 680 757 300	7 331 775 900	7 581 537 100	6 903 846 400	Januari
7 624 309 100	7 423 947 900	7 549 556 300	6 901 766 700	Februari
7 675 653 600	7 525 957 900	7 666 907 700	7 024 044 400	Mars
7 634 422 000	7 573 822 200	7 679 746 700	7 062 463 500	April
7 530 283 500	7 514 592 100	7 659 156 900	7 086 108 300	Maj
7 637 256 800	7 601 998 800	7 928 014 400	7 179 076 100	Juni
7 687 638 500	7 666 565 800	7 857 845 800	7 182 528 500	Juli
7 449 136 300	7 625 791 600	7 917 689 100	7 156 481 800	Augusti
7 275 262 700	7 632 893 600	7 841 708 600	7 124 936 500	September
7 150 376 300	7 573 662 800	7 824 746 300	7 100 949 400	Oktober
7 039 864 800	7 486 963 200	7 908 473 100	7 052 421 400	November
7 154 740 300	7 497 930 400	7 960 241 000	7 148 584 300	December

utgången av varje månad åren 1928—1935.²⁾

commerciales à la fin de chaque mois en 1928—1935.²⁾

1932	1933	1934	1935	Månad. Mois.
6	7	8	9	10
Mk.	Mk.	Mk.	Mk.	
8 828 860 300	8 204 566 400	7 683 346 800	7 326 667 000	Januari
8 643 093 800	8 207 852 100	7 686 766 100	7 347 659 800	Februari
8 531 732 800	8 229 026 800	7 657 526 000	7 411 976 000	Mars
8 573 636 500	8 255 676 700	7 737 658 400	7 462 429 000	April
8 463 090 200	8 174 105 600	7 751 567 400	7 459 932 900	Maj
8 521 965 600	8 172 985 600	7 766 060 900	7 493 941 200	Juni
8 577 838 900	8 128 568 500	7 622 699 700	7 446 779 400	Juli
8 531 907 000	8 123 178 000	7 536 362 900	7 401 571 800	Augusti
8 501 513 100	8 186 095 600	7 615 570 300	7 399 942 500	September
8 435 528 900	8 100 206 700	7 661 095 900	7 415 066 900	Oktober
8 409 536 800	7 912 092 700	7 564 650 600	7 387 914 600	November
8 221 452 300	7 639 621 800	7 466 528 600	7 274 141 200	December

korrespondenter, för 1935 endast å depositions- och checkräkning. *Pour 1928—1934 dépôts à terme et à vue et checkräkning och växlar. Pour 1928—1934 prêts, crédits de caisse, effets et comptes courantes intérieurs.*

37. Affärsbankernas tillgodohavanden i utlandet

Crédits à l'étranger des banques commerciales

Månad. Mois.	1928	1929	1930	1931
1	2	3	4	5
	Mk.	Mk.	Mk.	Mk.
Januari	405 110 100	261 304 100	228 542 600	218 343 400
Februari	280 039 600	217 775 600	215 679 800	225 445 400
Mars	244 088 000	201 227 300	202 961 700	209 923 300
April	201 537 900	167 859 000	222 843 400	209 955 600
Maj	183 935 700	141 467 700	422 583 900	217 879 100
Juni	195 307 600	188 589 600	533 560 300	254 361 000
Juli	211 935 500	236 353 000	637 119 200	285 245 400
Augusti	291 422 600	247 048 200	647 279 200	296 495 400
September	278 940 900	281 905 200	591 744 200	205 037 000
Oktober	218 638 900	223 557 800	488 022 600	167 146 100
November	244 393 800	199 604 100	269 718 000	207 877 500
December	255 637 000	233 937 500	224 020 300	297 905 600

38. Affärsbankernas skulder till utlandet

Dettes à l'étranger des banques

Månad. Mois.	1928	1929	1930	1931
1	2	3	4	5
	Mk.	Mk.	Mk.	Mk.
Januari	363 917 700	491 966 100	490 863 100	321 724 100
Februari	357 749 600	551 959 200	510 158 600	362 274 000
Mars	380 071 400	586 686 900	477 334 000	372 029 800
April	420 612 300	589 095 700	500 754 100	378 606 300
Maj	515 503 900	608 374 300	499 135 000	368 958 200
Juni	501 414 700	633 032 700	487 572 500	308 203 000
Juli	457 817 200	543 808 600	390 024 000	255 132 700
Augusti	432 175 200	527 233 300	387 559 400	243 423 000
September	459 534 600	518 376 900	375 548 300	235 818 400
Oktober	463 311 900	525 712 000	391 781 300	155 735 700
November	485 280 300	509 382 500	380 711 300	196 970 700
December	529 084 400	482 419 100	358 234 100	196 205 700

¹⁾ Tillgodohavanden hos utländska korrespondenter och utländska växlar. *Comptes courants débiteurs*

²⁾ Skulder till utländska korrespondenter. *Comptes courants créditeurs.*

vid utgången av varje månad åren 1928—1935.¹⁾

à la fin de chaque mois en 1928—1935.¹⁾

1932	1933	1934	1935	Månad. Mois.
6	7	8	9	10
Mk.	Mk.	Mk.	Mk.	
248 357 300	145 934 000	392 692 100	676 920 000	Januari
193 172 000	144 265 800	332 296 600	643 990 000	Februari
209 816 100	148 675 000	276 715 000	459 419 700	Mars
178 934 300	139 275 400	233 321 000	420 790 100	April
182 377 900	125 938 200	263 351 300	411 407 200	Maj
170 941 400	196 637 900	324 882 100	405 282 900	Juni
177 829 800	269 680 700	314 619 300	452 799 000	Juli
101 679 100	278 875 200	466 718 900	445 186 100	Augusti
97 370 000	273 968 200	459 531 100	461 179 100	September
87 902 800	264 946 400	379 835 700	366 237 000	Oktober
116 823 700	278 591 800	441 744 900	302 997 500	November
129 767 500	327 431 400	618 974 100	372 250 900	December

vid utgången av varje månad åren 1928—1935.²⁾

commerciales à la fin de chaque mois en 1928—1935.²⁾

1932	1933	1934	1935	Månad. Mois.
6	7	8	9	10
Mk.	Mk.	Mk.	Mk.	
176 768 600	120 355 900	175 365 800	225 924 300	Januari
188 384 600	124 264 000	169 638 200	230 850 700	Februari
162 902 400	120 877 000	169 474 100	230 728 600	Mars
153 305 600	129 324 200	200 043 000	208 028 000	April
161 977 900	144 709 700	230 988 900	219 525 800	Maj
186 197 600	189 536 100	230 518 600	237 812 100	Juni
151 157 700	183 165 700	255 305 500	254 849 300	Juli
157 701 200	173 892 500	256 278 300	256 629 900	Augusti
159 908 100	182 314 900	251 009 900	254 323 700	September
155 799 200	186 235 900	272 084 500	253 903 300	Oktober
172 547 400	182 913 300	215 982 500	248 187 300	November
132 272 600	184 120 100	247 316 300	190 402 700	December

et effets payables à l'étranger.

**Riksdagens bankfullmäktige och Finlands Banks direktion vid
utgången av år 1935.**

*Les Délégués de la Chambre des Députés et la Direction de la Banque
de Finlande à la fin de l'année 1935.*

Bankfullmäktige.

Délégués de la Chambre des Députés.

TANNER, VÄINÖ ALFRED, verkställande direktör, ordförande. — *Président.*
LAHDENSUO, JALO TOIVO, FM., viceordförande. — *Vice-président.*
HELO, JOHAN, FD., JUK.
VESTERINEN, VIHTORI, lantbrukare.
RYÖMÄ, HANNES, ML., generaldirektör.
VON FRENCKELL, ERIK, fastighetsdirektör.
KILPI, EINO, redaktör.
LEPPÄLÄ, JUHANI, kommunalråd.
JUNNILA, TAAVE ANANIAS, kommunalråd.

Direktion.

Direction.

Ordförande. — Gouverneur.

RYTI, RISTO HEIKKI, JUK.

Medlemmar. — Membres.

ÅF HEURLIN, LAURI OSKAR, FM., JUK.

KALLIO, KYÖSTI.

BURGMAN, ADOLF, forstråd.