

SUOMEN PANKKI
KIRJASTO

FINLANDS BANK

1936



ÅRSBOK

SAMMANSTÄLLD AV
FINLANDS BANKS STATISTISKA AVDELNING

XVII ÅRGÅNGEN

HELSINGFORS 1937

Härmed publiceras sjuttonde årgången av Finlands Banks årsbok, utarbetad enligt samma plan som föregående årsböcker. Dess tyngdpunkt utgöres av tabellavdelningen, som innehåller detaljerade uppgifter om Finlands Banks ställning och verksamhet under år 1936. Därjämte inrymmer densamma en del översikter berörande jämväl Finlands Banks utveckling under tidigare år samt några sifferserier belysande affärsbankernas verksamhet. Utom tabellerna innehåller denna publikation en textavdelning, som ger en kortfattad översikt av de för Finlands ekonomiska utveckling mest betydelsefulla företeelserna år 1936 jämte en redogörelse för de olika grenarna av Finlands Banks verksamhet och dess resultat under senaste år.

Årsboken är utarbetad å Finlands Banks Statistiska avdelning, och för densamma ansvarar närmast undertecknad, föreståndare för avdelningen. Liksom förut offentliggöres årsboken på finska, svenska och engelska språken; i tabellerna upptagas rubriker och övrig text även på franska.

Helsingfors, å Finlands Banks Statistiska avdelning, den 12 april 1937.

A. E. TUDEER.

INNEHÅLL.

TABLE DES MATIÈRES.

TEXTAVDELNINGEN. TEXTE.

I. Översikt av det ekonomiska läget i Finland år 1936. Revue générale de la situation économique en 1936	1
II. Finlands Bank år 1936. La Banque de Finlande en 1936.	
1. Sedelutgivningen. <i>Emission de billets</i>	23
2. Valutan för sedelutgivningen. <i>Couverture de l'émission</i>	28
3. Den inhemska utlåningen. <i>Opérations de prêts intérieurs</i>	31
4. Obligationsförrådet. <i>Stock d'obligations</i>	35
5. Vid anfordran betalbara förbindelser. <i>Engagements à vue</i>	36
6. Bankens ställning och egna medel. <i>Bilan et fonds</i>	39
7. Inkomster och utgifter samt vinstmedlens användning. <i>Recettes, dépenses et bénéfice net</i>	40
8. Clearingrörelsen. <i>Opérations de Clearing</i>	41

TABELLER. TABLEAUX.

Sedelutgivningen. Emission de billets.

Tabell	1. Sedelutgivningen år 1936. <i>Emission de billets en 1936</i>	2
»	2. Sedelcirkulationen vid utgången av varje månad åren 1929—1936. <i>Circulation des billets à la fin de chaque mois en 1929—1936</i>	6
»	3. Översikt av sedelutgivningsrätten åren 1925—1936. <i>Droit d'émission en 1925—1936</i>	8
»	4. Översikt av sedelcirkulationen åren 1925—1936. <i>Circulation des billets en 1925—1936</i>	9
»	5. Sedelcirkulationen i medeltal varje månad åren 1929—1936. <i>Circulation des billets, montant moyen pour chaque mois en 1929—1936</i>	8
»	6. Översikt av sedelutgivningsreserven åren 1925—1936. <i>Réserve d'émission de billets en 1925—1936</i>	10
»	7. Sedelutgivningsreserven i förhållande till hela sedelutgivningsrätten åren 1925—1936. <i>Rapport entre la réserve d'émission de billets et le droit d'émission total en 1925—1936</i>	11

Tabell 8.	Sammansättningen av sedelcirkulationen vid utgången av åren 1929—1936. <i>Détail de la circulation des billets à la fin des années 1929—1936</i>	10
» 9.	Sedeltillverkningen åren 1925—1936. <i>Fabrication de billets pendant les années 1925—1936</i>	12
» 10.	Sedelmakuleringen åren 1925—1936. <i>Annulation et destruction de billets pendant les années 1925—1936</i>	12

Valutan för sedelutgivningen. Couverture de l'émission.

Tabell 11.	Valutan för sedelutgivningen år 1936. <i>Couverture de l'émission en 1936</i>	14
» 12.	Översikt av guldkassan åren 1925—1936. <i>Encaisse or en 1925—1936</i>	18
» 13.	Guldkassan i förhållande till sedelcirkulationen åren 1925—1936. <i>Rapport entre l'encaisse or et la circulation des billets en 1925—1936</i>	18
» 14.	Guldkassan i förhållande till vid anfordran betalbara förbindelser åren 1925—1936. <i>Rapport entre l'encaisse or et les engagements à vue en 1925—1936</i>	19
» 15.	Översikt av tillgodohavanden hos korrespondenter i utlandet åren 1925—1936. <i>Comptes courants débiteurs à l'étranger en 1925—1936</i>	19
» 16.	Översikt av ordinarie täckningen åren 1925—1936. <i>Couverture ordinaire en 1925—1936</i>	20
» 17.	Ordinarie täckningen i förhållande till sedelcirkulationen åren 1925—1936. <i>Rapport entre la couverture ordinaire et la circulation des billets en 1925—1936</i>	20
» 18.	Ordinarie täckningen i förhållande till vid anfordran betalbara förbindelser åren 1925—1936. <i>Rapport entre la couverture ordinaire et les engagements à vue en 1925—1936</i>	21
» 19.	Aluminiumbronsmynt i cirkulationen åren 1933—1936. <i>La circulation de monnaie de bronze d'aluminium en 1933—1936</i>	21

Vid anfordran betalbara förbindelser. Engagements à vue.

Tabell 20.	Vid anfordran betalbara förbindelser år 1936. <i>Engagements à vue en 1936</i>	22
------------	--	----

Den inhemska utlåningen och obligationsförrådet.

Opérations de prêts intérieurs et stock d'obligations.

Tabell 21.	Den inhemska utlåningen och obligationsförrådet år 1936. <i>Prêts intérieurs et stock d'obligations en 1936</i>	26
» 22.	Den inhemska utlåningen vid utgången av varje månad åren 1929—1936. <i>Prêts intérieurs à la fin de chaque mois en 1929—1936</i>	30

Omsättningen vid Bankens kontor. Mouvement général aux sièges de la Banque.

Tabell 23.	Omsättningen vid huvud- och filialkontoren åren 1925—1936. <i>Mouvement général au siège central et dans les succursales en 1925—1936</i>	32
------------	---	----

Bankens ställning och egna medel. Bilan et fonds.

Tabell 24.	Ställningen vid utgången av åren 1934—1936. <i>Bilan à la fin des exercices 1934—1936</i>	34
» 25.	Vinst- och förlusträkningen åren 1929—1936. <i>Compte profits et pertes en 1929—1936</i>	36
» 26.	Vinstmedlens användning åren 1900—1936. <i>Répartition des bénéfices en 1900—1936</i>	38
» 27.	Översikt av bankens egna medel vid utgången av åren 1876—1936. <i>Fonds à la fin des exercices 1876—1936</i>	40

Clearingrörelsen. Opérations de Clearing.

Tabell 28.	Clearingrörelsen vid huvudkontoret åren 1917—1936. <i>Opérations de Clearing du siège central en 1917—1936</i>	42
» 29.	Clearingrörelsen vid filialkontoren åren 1925—1936. <i>Opérations de Clearing des succursales en 1925—1936</i>	43

Växelkurserna. Cours du change.

Tabell 30.	Avista försäljningskurser år 1936. <i>Cours du change à vue en 1936</i>	44
» 31.	Avista försäljningskurser i medeltal för varje månad åren 1929—1936. <i>Cours moyens du change à vue pour chaque mois en 1929—1936</i>	58
» 32.	Översikt av avista försäljningskurser åren 1881—1936. <i>Résumé des cours du change à vue en 1881—1936</i>	62

Räntesatserna. Taux d'escompte.

Tabell 33.	Bankens lägsta diskontranta åren 1867—1936. <i>Variation du taux inférieur de l'escompte en 1867—1936</i>	66
» 34.	Bankens lägsta diskontranta i medeltal åren 1867—1936. <i>Moyenne du taux inférieur de l'escompte en 1867—1936</i>	67

Affärsbankerna. Les banques commerciales.

Tabell 35.	Den inhemska inlåningen vid utgången av varje månad åren 1929—1936. <i>Dépôts à la fin de chaque mois en 1929—1936</i>	68
» 36.	Den inhemska utlåningen vid utgången av varje månad åren 1929—1936. <i>Prêts intérieurs à la fin de chaque mois en 1929—1936</i>	68
» 37.	Tillgodohavanden i utlandet vid utgången av varje månad åren 1929—1936. <i>Crédits à l'étranger à la fin de chaque mois en 1929—1936</i>	70
» 38.	Skulder till utlandet vid utgången av varje månad åren 1929—1936. <i>Dettes à l'étranger à la fin de chaque mois en 1929—1936</i>	70

Riksdagens	bankfullmäktige och Finlands Banks direktion vid utgången av år 1936. <i>Les Délégués de la Chambre des Députés et la Direction de la Banque de Finlande à la fin de l'année 1936</i>	72
------------	---	----

I. ÖVERSIKT AV DET EKONOMISKA LÄGET I FINLAND ÅR 1936.

Under år 1936 fortgick i Finland samma gynnsamma ekonomiska utveckling som under de närmast föregående åren. Trävarumarknaden stabiliserades, och jämväl för övriga exportindustrier blev marknaden fastare. Den industriella verksamheten utvidgades å de flesta områden. Även skörden var tillfredsställande. Utrikeshandeln förededde ökad livlighet, och ett betydande exportöverskott uppstod, vilket möjliggjorde en kontinuerlig förbättring av landets utländska betalningsförhållanden. Konjunkturarbetslöshet förekom ej vidare, och levnadsstandarden hos folkets djupa led befann sig i stigande. Oberoende av den större livaktigheten inom det ekonomiska livet, höll sig penningmarknaden synnerligen lätt. Mot årets slut visade sig i landet symptom på den allmänna prisstegring, som begynt framträda å världsmarknaden, till största delen till följd av stormakternas stora beställningar av krigsförnödenheter. De av den politiska osäkerheten förorsakade företeelserna voro sålunda ägnade att kasta en hotande skugga över den sunda ekonomiska utvecklingen.

Statens ekonomiska politik. Inom statens ekonomiska politik ägde inga speciella förändringar rum, utan tillämpades fortfarande samma principer som under de föregående åren. Det viktigaste undantaget från principen om det ekonomiska livets frihet utgjorde det fortsatta vidmakthållandet av de under kristiden vidtagna åtgärderna för stabilisering av prisen på lantbruksprodukter.

Näringarna. Till följd av förmånliga väderleksförhållanden blev *skörden* senaste år över huvud ganska gynnsam. Enligt preliminär uppskattning var antalet foderenheter c. 3,570 miljoner eller något större än år 1935,

då motsvarande antal utgjorde 3,409 miljoner, men något mindre än 1934 års rekordskörd. Prisen på spannmålsprodukter undergingo en för producenterna förmånlig utveckling. På grund därav steg skördens värde enligt preliminär uppskattning till 5,400 milj. mark eller högre än under något föregående år. Vad de olika odlingsväxterna beträffar, nedgick rågskörden kvantitativt med c. 7 % i förhållande till år 1935, men av de övriga viktigaste odlingsväxterna erhöles en något större skörd än under närmast föregående år. Särskild uppmärksamhet tilldrager sig den betydligt ökade skörden av vete, en följd av den allt allmännare odlingen av detta sädesslag. Utvecklingen belyses i nedanstående översikt, vari skördekvantiteterna i ton av de viktigaste odlingsväxterna för år 1936 anföras enligt preliminära uppgifter jämsides med de definitiva kvantiteterna för de föregående åren.

	Vete.	Råg.	Korn.	Havre.	Potatis.	Odlat hö.
1930	23,600	336,400	164,800	626,700	928,400	2,925,000
1931	30,500	315,200	165,600	669,700	977,900	2,904,300
1932	40,400	329,400	178,900	669,500	983,400	3,016,200
1933	67,000	372,700	178,500	635,500	1,281,800	2,753,100
1934	89,300	394,900	208,600	776,300	1,139,400	3,070,900
1935	115,200	349,500	165,900	608,900	1,269,000	3,312,800
1936	148,100	324,000	188,900	651,200	1,322,600	3,346,600

Inom *kreatursskötseln* ökades produktionen under året betydligt, vilket bl. a. berodde på den rikliga höskörden. Prisutvecklingen var ojämn. Mjölks- och smörprisen voro lägre än medelprisen för närmast föregående år, men prisen på ost och fläsk stego. För hönsägg stod medelpriset något högre än år 1935 men sjönk plötsligt i slutet av året. Prisindexen för lantbruksprodukter visade enligt Lantbruksproducenternas centralförbunds beräkningar senaste år i medeltal 77 poäng mot 75 poäng år 1935 och 70 poäng år 1934. Å andra sidan stego prisen på lantbruksförnödenheter i samma proportion och arbetslönerna i ännu högre grad. Den allmänna omkostnadsindexen gick sålunda upp till 91 poäng mot 87 år 1935 och 84 år 1934.

Lantbruksprodukternas prisnivå påverkades av exportpremierna. Med stöd av dessa ökades exporten av nämnda produkter betydligt. Smör exporterades till en kvantitet av 13,987 ton eller 37 % mer än år 1936; ostexporten steg till 4,928 ton eller med 16 % och exporten av hudar till

5,044 ton eller med inemot 34 %. Däremot nedgick köttexporten till 5,574 ton eller med 2 % och äggexporten till 7,750 ton eller med 12 %. Sammanlagt tillförde exporten av animaliska födoämnen landet 538.4 milj. mark eller över 18 % mer än under närmast föregående år.

Lantbruksbefolkningens andra viktiga inkomstkälla, skogsförsäljningarna och skogsarbetena, inbragte icke under avverkningsperioden 1935—1936 lika mycket som under den närmast föregående, nämligen uppskattningsvis 1,880 milj. mark mot 2,050 miljoner. Förbättringen å trävarumarknaden under året framkallade emellertid på hösten en stark stegring av virkesprisen. Då även arbetslönerna stigit och skogsavverkningar planlades i större skala än vanligt, blev denna inkomstkälla redan under hösten mer inbringande än under föregående avverkningsperiod. Ett gynnsamt inflytande på lantbruksbefolkningens ekonomi utövade även räntefotens fortsatta nedgång. Den av alla dessa omständigheter beroende förbättringen i förhållandena kommer till synes bl. a. uti minskningen i antalet exekutiva auktioner å jordlägenheter. Under året försåldes på exekutiv auktion inalles 1,370 jordlägenheter, medan motsvarande antal år 1935 var 2,506 och under de därförutgående åren ännu större eller 3,428 resp. 4,267.

Uppsvinget inom den *industriella verksamheten* fortgick under redogörelseåret, i det att produktionen i avseende å såväl volym som värde steg högre än under något föregående år. Enligt Unitas' index ökades den industriella produktionens volym från 146 till 160 poäng och dess värde från 127 till 140 poäng. Både värdet och volymen stego med c. 16 %, således starkare än år 1935, då volymen gick upp med 4 % och värdet med 6 % i förhållande till motsvarande tal för år 1934. Enligt preliminär uppskattning har bruttovärdet av den industriella produktionen beräknats till 15,300 milj. mark mot 13,900 miljoner år 1935 och 13,710 miljoner år 1928.

Till den ökade livligheten inom den industriella verksamheten bidrog såväl *exportindustrin* som hemmamarknadsindustrin, den förra dock betydligt starkare än den senare. Exportindustrins produktionsvolym ökades med c. 11 % och översteg med 38 % motsvarande volym under den senaste högkonjunktens rekordår 1928. Till följd av prisstegringen ökades exportindustrins produktionsvärde starkare än dess volym eller med 23 %. Värdet var sålunda c. 15 % högre än för år 1928. I ökningen under året hade alla de förnämsta grenarna av exportindustrin del.

PRISUTVECKLINGEN FÖR SÅGADE TRÄVAROR ÅREN 1935—1936.¹⁾
FMK PER STD.

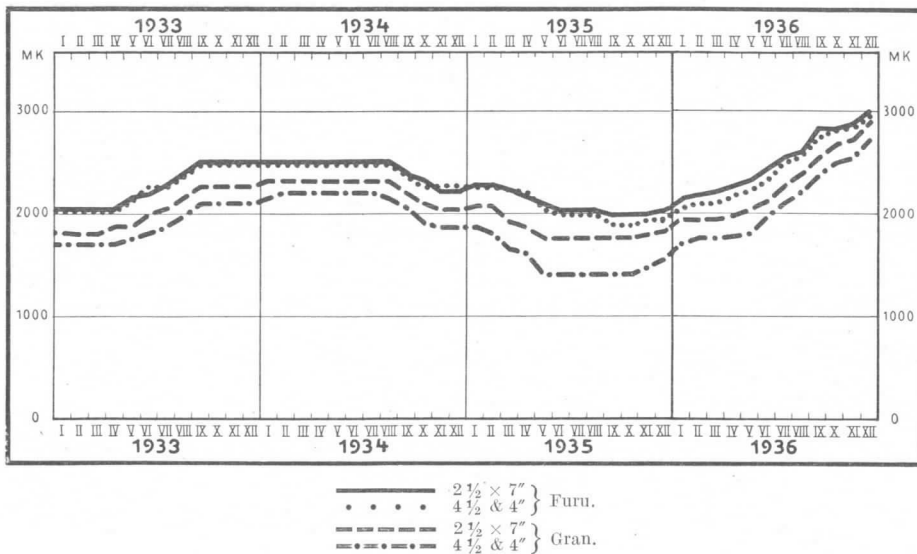

Huvudorsaken till uppsvinget inom exportindustrin var det omslag, som i december 1935 inträtt å *trävarumarknaden*. Sedan de viktigaste ländernas utbud då genom ett avtal inskränkts, förbättrades trävarumarknaden snabbt, och prisen höjdes flere gånger. Försäljningarna för 1937 års utskeppning begynte ovanligt tidigt, och till följd av livlig efterfrågan hade vid utgången av år 1936 försålts c. 625,000 standards eller mer än dubbelt så mycket som vid samma tidpunkt föregående år. Exporten av sågade trävaror uppgick till sammanlagt 1,100,100 standards mot 1,041,500 resp. 1,086,900 standards under de närmast föregående åren. Ehuru försäljningen till stor del ägt rum till vid årets början rådande låga pris, tillförde denna export landet 2,102.5 milj. mark mot 1,828.3 miljoner år 1935 men 2,213.2 miljoner år 1934.

I exporten av *rundvirke* inträffade endast obetydliga förändringar. Av gruvstolpar och mintimmer var exporten något större eller 2,027,300 m³ mot 1,817,700 resp. 1,808,000 m³ under de närmast föregående åren. Där emot exporterades något mindre av pappers- eller slipved eller 1,071,200 m³ mot 1,216,700 och 1,333,200 m³ under de föregående åren. För exporten

¹⁾ Kurvorna utvisa prisen för under respektive månader noterade trävaror; mot slutet av året avse noteringarna följande års skeppning.

PRISUTVECKLINGEN FÖR TRÄMASSA ÅREN 1933—1936.
FMK PER TON.

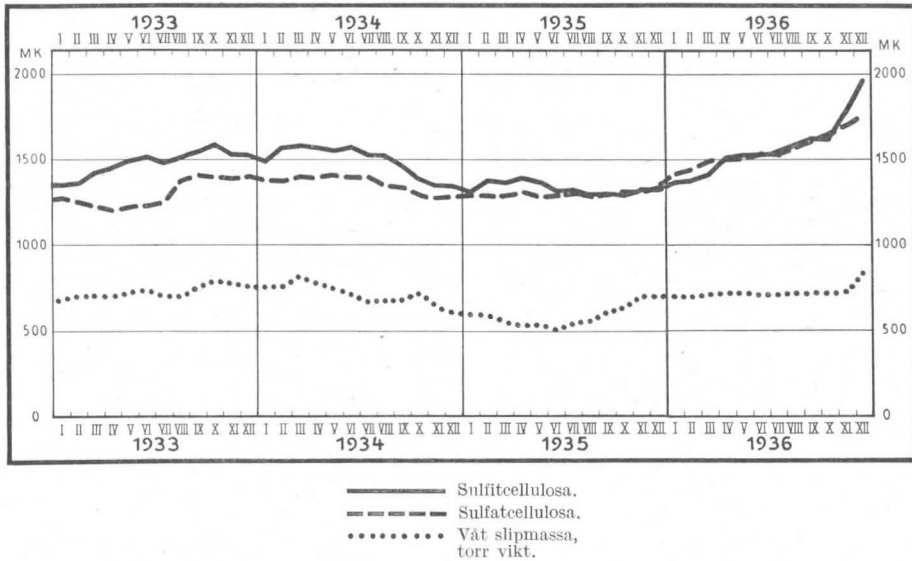

av dessa inflöte sammanlagt 354.8 milj. mark mot 351.0 resp. 342.6 miljoner åren 1935 och 1934.

På *janermarknaden* var efterfrågan livlig, och produktionen ökades genom en del förbättringar. Prisnivån, som vid årets början var mycket låg, visade på hösten en stegring, vilken dock ej hann i nämnvärd mån inverka på exportvärdet för året. Exporten uppgick till 146,100 ton och var sålunda större än någonsin förut. Motsvarande exportkvantitet utgjorde för år 1935 127,300 och för år 1934 115,300 ton. Exportvärdet steg i samma proportion och gick under redogörelseåret upp till 376.9 milj. mark mot 327.7 miljoner år 1935.

Produktionen inom *trädrulleindustrin* höll sig på ungefär samma nivå som under de närmast föregående åren. Exporten av trädrullar utgjorde 6,280 ton mot 6,050 ton år 1935 och exportvärdet 48.0 milj mark mot 47.2 miljoner föregående år.

På *cellulosamarknaden* fortfor den prisstegring, som mot slutet av år 1935 begynt, och prisen nådde en tillfredsställande nivå. Men då årets produktion till största delen hade försålts redan vid början av året, hann landets cellulosaindustri ej i högre grad draga fördel därav. Produktionen ökades emellertid betydligt. Under uppförande befunno sig sulfatfabrikerna

i Uleåborg och Sunila, och annorstädes infördes förbättringar avseende en effektivisering av produktionen. I fråga om sulfittcellulosa var produktionen fortfarande inskränkt genom ett internationellt avtal, varför inom denna bransch endast tekniska förbättringar vidtogos; därjämte övergingo en del fabriker till tillverkning av blekt sulfittcellulosa. Exporten av sulfittcellulosa uppgick till 757,600 ton mot 688,700 resp. 597,200 ton åren 1935 och 1934. Av sulfatcellulosa åter exporterades 323,200 ton mot 235,200 resp. 204,900 ton under de närmast föregående åren. I vartdera fallet var den exporterade kvantiteten större än någonsin tidigare. Cellulosans exportvärde utgjorde 1,660.5 milj. mark mot 1,428.1 resp. 1,246.0 miljoner åren 1935 och 1934.

Träsliperiindustrins arbete försvårades under den torra sommaren av vattenbrist, varför produktionen blev mindre än den beräknade. Denna omständighet i förening med producenternas återhållsamma försäljningspolitik framkallade, då därjämte det internationella avtalet angående inskränkning av produktionen fortfarande var gällande, i november en avsevärd höjning av den dittills synnerligen låga prisnivån. Emedan största delen av årsproduktionen blivit försåld till de låga pris, som rådde vid årets början, hann prisstegringen likväl icke påverka denna industrirens räntabilitet, så mycket mindre som å andra sidan även råvaru- m. fl. kostnader stego. Exporten av slipmassa var något mindre än under rekordåret 1935, nämligen 277,700 ton mot 289,800 ton. Jämväl exportvärdet nedgick något, från 221.0 till 218.4 milj. mark.

Papp- och kartongindustrin arbetade normalt och hade att uppvisa en del mindre förbättringar. Prisnivån var stabil men låg och steg mot årets slut, men å andra sidan ökades även omkostnaderna. Till utlandet exporterades 72,700 ton mot 66,100 resp. 64,300 ton under de närmast föregående åren. Exportvärdet gick upp till 130.2 milj. mark efter att för åren 1935 och 1934 ha utgjort 121.0 resp. 119.2 miljoner.

För *pappersindustrin* var det tilländalupna året en synnerligen lugn tid. Prisstegringen nådde jämförelsevis sent pappersproduktionen och gjorde sig icke på hela året gällande i fråga om prisen på tidningspapper. Enär produktionen till stor del var såld på förhand och då även omkostnaderna stego, inverkade prisstegringen i mycket ringa grad på industrin. Större betydelse ägde den ökade avsättningen av de flesta pappersslag. I flere fabriker genomfördes utvidgningar och förbättringar, vilka ökade

PRISUTVECKLINGEN FÖR PAPPER ÅREN 1933–1936.
FMK PER TON.

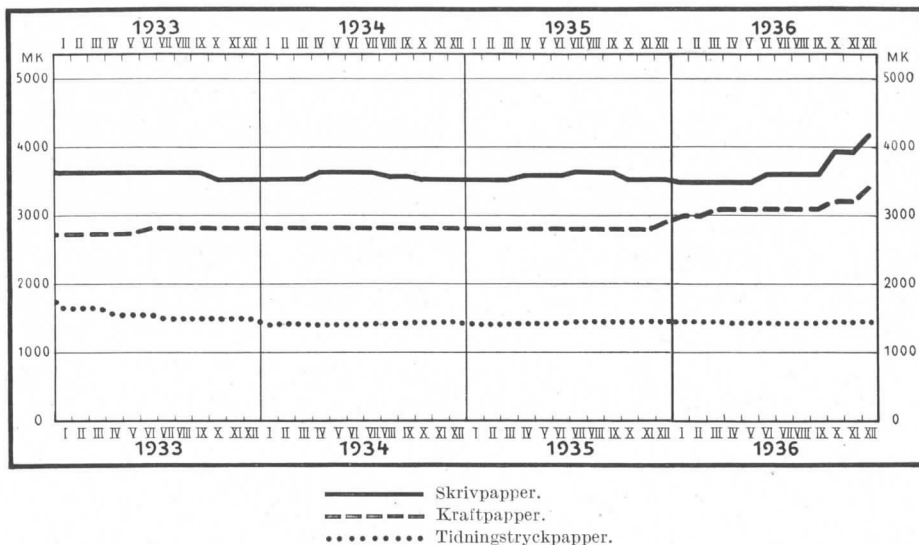

produktionskapaciteten. Papper exporterades till en kvantitet av 453,100 ton eller avsevärt mer än under något tidigare år. Motsvarande exportkvantitet uppgick år 1935 till 376,100 och år 1934 till 355,800 ton. Exportvärdet utgjorde 842.2 milj. mark mot 709.6 resp. 680.6 miljoner under de närmast föregående åren. Till stegringen bidrog mest den ökade efterfrågan på tidningspapper, men jämväl avsättningen av åtskilliga andra pappersslag tilltog.

Hemmamarknadsindustrins produktion steg under året vad volymen beträffar med 6 % och i värde med drygt 7 %. Produktionen var större än under något föregående år och översteg maximum under senaste högkonjunktur i avseende å värde med 14 % och i fråga om volym med 23 %. Ökningen av produktionsvolymen var starkast eller 17 % inom byggnadsindustrin och därefter inom närings- och njutningsmedelsindustrin, 11 %. Betydligt mindre var produktionsökningen inom läder- och skodons- samt textilindustrin, medan produktionen inom metall- och maskinindustrin ej översteg den höga nivå, som nåtts år 1935. Till följd av den stigande prisnivån ökades i en del branscher produktionens värde starkare än dess volym. — Nämnas må ock, att vissa grenar av den s. k. hemmamarknadsindustrin sökt vinna avsättning för sina produkter på den utländska marknaden.

Byggnadsverksamheten var synnerligen livlig. Uti landet i dess helhet var cementtillverkningen drygt 24 % större än under år 1935 och 79 % större än under år 1926. I Helsingfors fullbordades 121 nybyggnader med ett kubikinnehåll av 881,000 m³ mot 124 nybyggnader med 940,000 m³ under närmast föregående år. Av nya boningsrum tillkommo 4,943 mot 4,205 år 1935 och 1,836 år 1934. Trots en avsevärd stegring i byggnadskostnaderna synes byggnadsverksamheten fortfarande vara stadd i uppåt-gående, att döma därav att ett betydligt antal byggnader i slutet av redogörelseåret var under uppförande samt att antalet godkända byggnadsritningar befann sig i stigande.

Arbetsmarknaden. Till följd av att produktionsverksamheten fortfarande blev livligare var arbetsmarknaden god. Väl voro vid årets början ännu c. 20,000 personer upptagna i arbetslöshetsnämndernas kortregister över arbetslösa, men under våren ökades arbetstillgången, så att de arbetslösas antal vid slutet av augusti nedgick under ett tusental. På hösten yppade sig ånyo i viss mån arbetslöshet, men denna var säsongbetonad vinterarbetslöshet och oberoende av konjunkturerna. Å en del områden begynte brist på arbetskraft göra sig gällande.

Med frånseende av några mindre betydande arbetskonflikter rådde under året arbetsfred. I fråga om arbetslönerna kunde en på frivilliga avtal baserad höjning iakttagas.

Utrikeshandeln. Utvecklingen av Finlands utrikeshandel under den senaste tiden belyses i följande översikt.

	Import. Milj. mk.	Export. Milj. mk.	Hela handels- omsättningen. Milj. mk.	Importöverskott (—)	Volym, % (1913 = 100).	
				eller exportöver- skott (+). Milj. mk.	Import.	Export.
1928	8,012.9	6,245.3	14,258.2	—1,767.6	169.4	141.2
1929	7,001.4	6,429.7	13,431.1	— 571.7	154.8	149.8
1930	5,247.7	5,404.1	10,651.8	+ 156.4	141.2	134.5
1931	3,464.7	4,456.7	7,921.4	+ 992.0	110.4	136.5
1932	3,502.3	4,631.5	8,133.8	+1,129.2	98.2	143.9
1933	3,928.1	5,297.7	9,225.8	+1,369.6	115.9	165.8
1934	4,776.4	6,226.0	11,002.4	+1,449.6	149.6	180.2
1935	5,344.4	6,240.5	11,584.9	+ 896.1	165.7	191.6
1936	6,369.0	7,222.6	13,591.6	+ 853.6	184.7	217.9

Utrikeshandeln visade under år 1936 fortfarande ökad livlighet. Värdet av handelsomsättningen i dess helhet uppgick till 13,591.6 milj. mark.

Ökningen utgjorde 17 % mot endast 5 % år 1935. Handelsomsättningen var sålunda 72 % större än under depressionens bottenår 1931 och större än under något föregående år med undantag endast av den senaste högkonjunktrens rekordår 1928, då denna omsättning var ytterligare 5 % större än år 1936. I avseende å volymen tilltog utrikeshandeln under året med c. 12 % och var betydligt mer omfattande än någonsin tidigare.

Till utrikeshandelns ökade livlighet under året bidrogo exporten och importen i ungefär lika hög grad. Importkvantiteten var c. 11 % större än under år 1935. Då de importerade varornas pris i medeltal hade stigit med 7 %, ökades importens värde starkare än dess volym eller med över 19 %. Exportkvantiteten åter gick upp med 14 % och exportvärdet, till följd av stigande pris, med något mer eller 16 %. Ökningen av exportvärdet hade varit avsevärt större, därest ej, såsom ovan framhållits, en mycket stor del av de viktigaste exportvarorna försålts redan innan prisstegringen tagit fart. Exporten var vad såväl värde som kvantitet vidkommer större än under något föregående år, och även importens volym visade ett maximum, men dess värde var ännu betydligt lägre än under åren 1928 och 1929.

Genom att importvärdet ökades med 1,024.6 miljoner till 6,369.0 milj. mark och exportvärdet med 982.1 miljoner till 7,222.6 milj. mark, gestaltade sig handelsbalansen nästan lika gynnsam som för år 1935. Exportöverskottet utgjorde nämligen 853.6 milj. mark mot 896.1 miljoner föregående år och förblev sålunda mindre än under åren 1932—1934.

I det föregående ha redan framlagts vissa siffror angående exporten av lantbrukets och exportindustrins viktigaste produkter. Därutöver må här meddelas nedanstående sammanställning, av vilken framgår, huru stor andel de olika näringsgrenarna hade i årets export och i exportökningen. Reexporten ingår icke i dessa tal.

	Export år 1935.		Export år 1936.		Ökning.	
	Milj. mk.	%	Milj. mk.	%	Milj. mk.	%
Träindustrin	2,710	43.8	3,053	42.7	+ 343	+ 12.7
Pappersindustrin	2,516	40.6	2,900	40.5	+ 384	+ 13.2
Lantbruket	561	9.1	668	9.3	+ 107	+ 19.1
Övriga näringar	406	6.5	539	7.5	+ 133	+ 32.7
Hela exporten	6,193	100.0	7,160	100.0	+ 967	+ 15.6

Inom alla dessa grupper var ökningen i exportvärdet betydande. Att märka är, att denna ökning inom träindustrin i avsevärd grad var beroende

av prisstegringen, varemot den exporterade kvantiteten av pappersindustrins produkter ökades, medan prisnivån i medeltal höll sig lägre än under år 1935.

Träindustrins andel av exporten stod fortfarande främst, men relativt sett hade den till följd av den starka ökningen i exporten av lantbrukets och »övriga näringars» produkter gått tillbaka. Pappersindustrins relativa andel av den totala exporten förblev oförändrad, ehuru en absolut ökning av exporten förelåg. Utvecklingen av exporten av lantbruksprodukter är redan tidigare berörd. Märklig är vidare den jämförelsevis starka ökningen av exporten utav »övriga näringars» produkter. Denna ökning hänförde sig huvudsakligen till exporten av garn och repslageriarbeten, tyger m. fl. textilindustrivaror, pälsvaror, koppar, granit- och fajansarbeten samt sprängämnen.

Importens sammansättning belyses i nedanstående tabell, vari importen är fördelad efter varornas ändamål.

Importen, fördelad enligt varornas ändamål.

	Konsumtionsvaror.				Varor för produktiva ändamål.			
	Närings- och njutningsmedel.		Färdiga industrialstär.		Råämnen och halvfabrikat.		Transportmedel, maskiner m. fl. produktionsmedel.	
	Milj. mk.	%	Milj. mk.	%	Milj. mk.	%	Milj. mk.	%
<i>Värde och förhållande till totala importen.</i>								
1928.....	2,041.4	25.5	1,933.9	24.1	2,635.8	32.9	1,401.8	17.5
1929.....	1,878.8	26.8	1,654.7	23.6	2,280.4	32.6	1,187.5	17.0
1930.....	1,301.1	24.8	1,148.4	21.9	1,972.7	37.6	825.5	15.7
1931.....	689.9	19.9	880.0	25.4	1,382.5	39.9	512.3	14.8
1932.....	860.4	24.6	687.7	19.6	1,491.4	42.6	462.8	13.2
1933.....	848.8	21.6	724.6	18.4	1,802.7	45.9	552.0	14.1
1934.....	838.9	17.6	936.5	19.6	2,253.4	47.2	747.6	15.6
1935.....	823.3	15.4	1,095.1	20.5	2,433.0	45.5	993.0	18.6
1936.....	986.4	15.5	1,231.1	19.3	2,958.9	46.5	1,192.6	18.7
<i>Värde enligt 1913 års pris och kvantitetsindex, om 1911—1913 = 100.</i>								
1911—1913.....	187.2	100	88.3	100	150.7	100	43.8	100
1928.....	203.1	108	230.5	261	268.2	178	169.7	388
1929.....	202.4	108	185.1	210	250.6	166	135.4	309
1930.....	185.9	99	136.9	155	258.5	172	95.2	217
1931.....	125.0	67	117.3	133	213.0	141	64.4	147
1932.....	122.4	65	87.8	99	210.1	139	51.6	118
1933.....	130.2	70	97.0	110	267.1	177	56.8	130
1934.....	140.5	75	145.9	165	346.7	230	78.3	179
1935.....	136.3	73	172.2	195	369.8	245	111.1	254
1936.....	169.2	90	192.7	218	386.3	256	148.7	339

Då importen inom samtliga varugrupper under senaste år ökades såväl kvantitativt som i värde, undergick deras inbördes förhållande endast obetydliga förskjutningar. Starkast ökades importen av råämnen och halvfabrikat, varför denna grupps andel i det totala importvärdet steg från 45.5 till 46.5 %. Importen av råämnen var i fråga om såväl värde som kvantitet större än under något föregående år. Den närmast starkaste importökningen förekom inom gruppen »närings- och njutningsmedel»; därtill bidrog i viss mån den tullsänkning, som trädde i kraft vid årets början och med anledning av vilken mången importör uppsköt sin import, särskilt av socker, kaffe och vete, från december 1935 till januari 1936. Importen av varor inom ifrågavarande grupp representerade 15.5 % av importens värde mot 15.4 % år 1935. Trots den betydande ökningen under de senaste åren var importen av närings- och njutningsmedel avsevärt mindre än under senaste högkonjunktur, till vilket resultat befrämjandet av spannmålsodlingen i Finland väsentligen bidragit. Jämväl importen av transportmedel, maskiner m. fl. produktionsmedel samt av färdiga industrialster ökades icke obetydligt, men den förra varugruppens relativa andel av det totala importvärdet förblev nästan oförändrad, i det att den steg från 18.6 till 18.7 %, medan den senare varugruppens andel nedgick från 20.5 till 19.3 %. Till dessa grupper hörande varor importerades drygt 3 resp. 2 gånger så mycket som före världskriget, men inom ingendera gruppen nådde importen 1928 års rekordsiffror.

Import- och exportvärdet samt skillnaden mellan dem var för de olika månaderna av redogörelseåret i miljoner mark följande:

	Import.	Export.	Importöverskott (—) eller exportöver- skott (+).
Januari	461.2	437.0	— 24.2
Februari	370.9	360.5	— 10.4
Mars	394.9	396.8	+ 1.9
April	469.4	398.4	— 71.0
Maj.....	564.2	573.7	+ 9.5
Juni	559.9	703.7	+ 143.8
Juli.....	566.5	820.7	+ 254.2
Augusti	527.5	761.5	+ 234.0
September.....	601.0	712.4	+ 111.4
Oktober.....	616.6	794.3	+ 177.7
November	637.7	662.2	+ 24.5
December	599.2	601.4	+ 2.2
Summa	6,369.0	7,222.6	+ 853.6

Befolkningens förbättrade köpkraft framträdde tydligt i form av ökad livaktighet inom den *inhemska handeln*. Unitas' index steg från 132 för år 1935 till 146 för år 1936, då 1926 = 100. Partiaffärernas totala försäljningsbelopp beräknas ha uppgått till 11,200 milj. mark mot 10,100 miljoner år 1935 och 9,000 miljoner år 1934. Huvudparten av ökningen belöpte sig på inhemska alster, men även handeln med importerade varor blev livligare.

Penningmarknaden. Den för penningmarknaden i Finland under de senaste åren utmärkande avspänningen fortfor under redogörelseåret; utvecklingen gick till och med påtagligen mot en allt rikligare penningtillgång, såsom följande översikt utvisar.

Penningmarknaden under åren 1928—1936 i milj. mark.

Vid utgången av	Affärsbankernas inlåning.			Affärsbankernas utlåning.	Spänningen mellan ut- och inlåning.	Finlands Banks		
	Depositions-räkning.	Checkräk-ning.	Summa.			direkta utlåning.	rediskonte-ring.	sedeltätv-ingreserv.
1928	5,843.2	1,536.7	7,379.9	9,524.8	2,144.9	879.2	676.8	208.7
1929	5,995.2	1,486.1	7,481.3	9,566.1	2,084.8	831.3	550.4	535.5
1930	6,142.3	1,555.5	7,697.8	9,200.0	1,502.2	785.3	149.6	792.7
1931	5,743.5	1,635.0	7,378.5	8,698.3	1,319.8	826.4	482.8	306.2
1932	5,547.5	1,607.2	7,154.7	8,218.6	1,063.9	917.2	301.1	492.1
1933	5,732.1	1,765.8	7,497.9	7,639.6	141.7	715.6	—	819.3
1934 ¹⁾	6,109.9	1,524.9	7,634.8	7,413.6	— 221.2	672.4	—	1,136.1
1935	6,345.2	1,621.0	7,966.2	7,448.6	— 517.6	781.9	—	861.0
1936								
Januari	6,400.5	1,586.0	7,986.5	7,465.6	— 520.9	842.9	—	791.1
Februari	6,438.6	1,541.1	7,979.7	7,541.2	— 438.5	906.3	—	840.8
Mars	6,554.7	1,564.7	8,119.4	7,520.0	— 599.4	1,002.3	—	769.7
April	6,569.9	1,681.6	8,251.5	7,578.6	— 672.9	1,021.3	—	738.6
Maj	6,555.0	1,624.8	8,179.8	7,706.3	— 473.5	1,016.9	—	724.6
Juni	6,680.5	1,763.3	8,443.8	7,658.8	— 785.0	1,004.7	—	602.5
Juli	6,693.3	1,745.7	8,439.0	7,535.5	— 903.5	953.9	—	580.2
Augusti	6,668.3	1,742.2	8,410.5	7,388.0	— 1,022.5	933.2	—	595.3
September	6,677.1	1,777.6	8,454.7	7,410.9	— 1,043.8	963.3	—	561.0
Oktober	6,673.3	1,792.8	8,466.1	7,423.7	— 1,042.4	937.5	—	570.1
November	6,690.9	1,763.1	8,454.0	7,445.8	— 1,008.2	894.9	—	625.2
December	6,775.8	1,822.2	8,598.0	7,372.8	— 1,225.2	949.5	—	506.3

¹⁾ Till följd av förändrad uppställning av statistiken äro siffrorna från och med år 1934 icke fullt jämförbara med de föregående.

De egentliga depositionerna ökades, liksom år 1935, under förra halvåret ansevärt. Under senare halvåret upphörde ökningen, men någon sådan minskning som året förut ägde dock ej rum. Även checkräkningarna visade en stark stegring. Affärsbankernas inlåning ökades på detta sätt under redogörelseåret med inalles 631.8 milj. mark eller 7.9 %. Deponerade medel inflöto sålunda till affärsbankerna i betydligt större skala än på många år. I början av året, då i synnerhet skogsarbetena höllo betydande kapital bundna, ökades affärsbankernas utlåning, men senare återbetalades lån i den omfattning, att det totala utlånade beloppet vid årets utgång var 75.8 milj. mark lägre än vid dess början. I likhet med vad som från och med år 1934 varit regel var affärsbankernas inlåning under hela senaste år större än deras utlåning. Inlåningsöverskottet, vilket år 1935 hade stigit från 221.2 milj. mark till 517.6 milj. mark, gick under senaste år ytterligare upp till 1,225.2 miljoner. Denna ställning är fullkomligt enastående för förhållandena i Finland, för vilka över huvud betydliga utlåningsöverskott varit kännetecknande. En följd av den rikliga penningtillgången var att rediskonteringar alls icke förekommo. Tvärtom hade affärsbankerna vissa placeringssvårigheter att övervinna. Därför ökade de sin obligationsportfölj, vilken ej ingår i den egentliga utlåningen, med 415.0 milj. mark, så att den vid årets utgång steg till 1,206.4 miljoner. Det oaktat voro affärsbankernas kassor exceptionellt stora, i det de från 633.3 miljoner ultimo december 1935 gingo upp till 851.3 miljoner samma dag 1936. Då utrikeshandeln resulterade i ett exportöverskott, överstego affärsbankernas utländska tillgodohavanden under hela året deras utländska skulder. De utländska nettotillgodohavandena ökades under året från 181.9 milj. mark till 309.4 miljoner.

Även siffrorna angående Finlands Banks utveckling återspegla de gynnsamma ekonomiska förhållandena under året. Då en redogörelse för denna utveckling nedan meddelas, må i detta sammanhang endast några få dithörande omständigheter beröras. Finlands Banks inhemska utlåning ökades under året med inalles 167.6 milj. mark. Med anledning av den ökade livaktigheten på det ekonomiska området och den stigande köpkraften hos de breda folklagren gick sedelstocken upp från 1,380.7 milj. mark vid utgången av år 1935 till 1,630.1 miljoner vid utgången av redogörelseåret. Ökningen i den utelöpande sedelmängden utgjorde således c. 250 milj. mark mot i runt tal 100 miljoner under ettvar av åren 1933, 1934 och 1935.

Till följd av landets gynnsamma betalningsförhållande till utlandet stego Finlands Banks tillgodohavanden hos dess utländska korrespondenter enligt bokföringen med 224.7 milj. mark och nådde sålunda vid årets utgång ett toppvärde, 1,491.6 milj. mark. Dessutom stärkte Banken sin ställning genom anskaffande av betydliga kvantiteter guld. Däremot nedgingo i någon mån den obegagnade sedelreserven och täckningsprocenten, vilket delvis berodde på nedan refererade bokföringstekniska orsaker.

Den rikliga penningtillgången kom tydligt till synes i den starka ökningen av deponerade medel uti de inrättningar, som mottaga depositioner. Denna ökning belyses i nedanstående översikt, vari ej ingå de depositioner, som affärsbankerna och Andelskassornas centralkreditanstalt mottagit av andra kreditinrättningar. Siffrorna, vilka avse miljoner mark, äro för år 1936 delvis grundade på preliminära uppgifter.

	Depositioner 31/12 1936.	Ökning år 1936.	Ökning år 1935.
Affärsbankerna (allmänhetens depositioner)....	7,673.7	+ 525.1	+ 240.1
Sparbankerna	5,862.0	+ 673.9	+ 433.5
Postsparbanken	401.4	+ 25.1	+ 20.4
Andelskassorna.....	794.5	+ 178.8	+ 93.9
Andelskassornas centralkreditanstalt (allmänhetens depositioner)	59.6	+ 5.7	+ 8.6
Handelsandelslagens sparkassor	504.6	+ 54.2	+ 29.6
Hypoteksinrättningarna	4.3	+ 0.6	— 0.7
Summa	15,300.1	+1,463.4	+ 825.4

Depositionsökningen var drygt 77 % starkare än år 1935 och ojämförligt rikligare än under depressionstiden, då depositionerna under en del år till och med minskades. Konkurrensen om goda placeringar var avsevärd, och särskilt vissa sparbanker å landsbygden nödgades tidtals hålla betydande summor deponerade i sin egen centralbank eller i andra affärsbanker. Obligationsmarknaden var under sådana förhållanden sällsynt livlig. Nya obligationslån emitterades till ett sammanlagt nominellt belopp av inemot 1,700 milj. mark dels för konvertering av dyrare obligationslån, dels för konsolidering av korta lån och dels för anskaffande av ny kredit för näringslivets behov.

Avspänningen på penningmarknaden var närmast en följd av den gynnsamma betalningsbalansen. För kalkylerandet av denna stå alla nödiga uppgifter ej ännu till buds, men en approximativ uppskattning av densamma kan dock verkställas. Känt är nämligen, att exportöverskot-

tet utgjorde c. 850 milj. mark, och vidare kan tagas för givet, att handelsflottans inkomster ökades, liksom ock att ränteutgifterna till utlandet genom gäldbelpets minskning och räntefotens nedgång reducerades. Man kan därför beräkna, att inkomsterna i betalningsbalansen överstego utgifterna med ett något högre belopp än för år 1935, då inkomstöverskottet utgjorde 1,060 milj. mark. Dessa inkomster användes liksom under de föregående åren till konsolidering av landets utländska betalningsförhållanden. I utlandet upptogs ett nytt lån, stort 2 milj. svenska kronor, medan å andra sidan statsverkets 6 ½ % dollarlån av år 1926, av vilket obligationer till ett värde av 8.2 milj. dollars befunno sig i utlandet, helt och hållet återbetalades. Dessutom inköptes till landet betydande partier av obligationer, ehuru även en del obligationer lydande å finska mark härifrån genom köp övergingo till utlandet. Då därförutom regelbundna amorteringar erlades, uppskattas att c. 600 milj. mark använts till avkortning av utländsk konsoliderad gäld.

Å andra sidan ökades åter genom den livligare utrikeshandeln skulden på kort sikt under året, uppskattningsvis med c. 135 milj. mark, varför hela den utländska skulden kan antagas ha minskats med 465 milj. mark. Samtidigt stärktes landets utländska tillgodohavanden betydligt. De utländska tillgodohavandena på kort sikt ökades enligt uppskattning med 325 milj. mark, vartill kom det nedan närmare berörda faktum, att Finlands Bank under året ökade sitt guldförråd.

Ehuru räntefoten redan år 1935 hade sjunkit till en för förhållandena i Finland exceptionellt låg nivå, fortfor räntefoten att sjunka under år 1936, fastän nedgången ej sträckte sig till alla slag av räntor. Sålunda voro Finlands Banks utlåningsräntor fortfarande desamma, som togos i bruk den 3 december 1934, nämligen följande.

	%
Rena affärsväxlar med en återbetalningstid icke överstigande tre månader.....	4
Övriga växlar, beroende av deras art och omloppstid	4 ½—5
Hypotekslån och kassakreditiv, beroende av säkerhetens och kreditens art	4—5

Å sin inlåning erlade kreditinrättningarna räntor i enlighet med de grunder, som fastställts av penninginrättningarnas gemensamma delegation vid utgången av år 1934. För sex månaders depositioner utgjorde räntan sålunda 3 ¾—4—4 ¼ % och för avistadepositioner 1 ½—1 ¾—2 %. Vid halvårsskiftet sänkte affärsbankerna räntan å sina avistaräkningar från

1½ till 1 %, och vid årets utgång beslöt penninginrättningarnas gemensamma delegation att från den 1 januari 1937 sänka räntorna å alla avistarakningar till 1—1¼—1½ % och å depositionsräkningar till 3½—3¾—4 %.

Likaså nedgingo affärsbankernas utlåningsräntor under året, så att medelräntan vid årets utgång var 6.24 % mot 6.35 resp. 6.82 % vid samma tidpunkt åren 1935 och 1934. Även å andra områden var räntefoten stadd i kontinuerligt nedåtgående. Sålunda ägde t. ex. vid emission av obligationslån delvis en övergång rum till lån av typen 4½ %, och lån till 5 % ränta voro de vanligaste, medan år 1935 till och med statsverket nödgades erlægga 5 % i ränta och lånen av typen 5½ % voro de allmännaste.

Till följd av det genom räntefotens nedgång förbättrade läget och de för affärsföretag allt gynnsammare konjunkturerna samt rikligheten av kapital, för vilket placering söktes, blev fondbörsen allt livligare och gick under de sista månaderna av året i den uppenbara haussens tecken. Omsättningen uppgick till 436.3 milj. mark mot 234.6 resp. 307.0 miljoner under de närmast föregående åren och var därjämte större än under något år efter 1927 och 1928 års boom. Noteringen å aktier stod enligt Unitas' index i medeltal på 168 mot 143 år 1935; i december hade indexen stigit ända till 191 poäng. Även noteringen å obligationer hade att uppvisa en stegring, ehuru relativt sett betydligt mindre än å aktier, enligt Unitas' index i medeltal från 125 till 127 poäng.

En följd av lättheten på penningmarknaden och de stigande konjunkturerna var, att nya aktiebolag grundades i större antal än under de närmast föregående åren ävensom att speciellt höjningar av aktiekapital ägde rum i större samt sänkningar av aktiekapital och upplösning av bolag i mindre skala än på många år. Förändringarna i aktiebolagens antal och aktiekapitalens storlek belysas i följande översikt:

	Nya aktiebolag.			Samtliga aktiebolag.		
	Antal.	Kapital. Milj. mk.	Antal.	Ökning.	Kapital Milj. mk.	Ökning (+) eller minskning (-). Milj. mk.
1928	777	447.6	9,731	+ 651	7,939.0	+ 1,452.9
1929	558	280.8	10,082	+ 351	8,539.5	+ 600.5
1930	547	185.0	10,410	+ 328	8,797.7	+ 258.2
1931	682	383.7	10,742	+ 332	8,830.6	+ 32.9
1932	787	548.1	11,096	+ 354	9,125.8	+ 295.2
1933	688	105.7	11,528	+ 432	9,095.6	— 30.2
1934	624	129.6	11,999	+ 471	9,034.0	— 61.6
1935	600	92.5	12,463	+ 464	9,295.0	+ 261.0
1936	679	246.5	13,025	+ 562	9,802.5	+ 507.5

Slutligen må framhållas, att antalet anhängiggjorda konkurser år 1936 var ovanligt litet eller 594 mot 724 år 1935 och 2,417 under krisåret 1931. Antalet protesterade växlar, 2,983, var obetydligt större än år 1935, men mycket ringa i jämförelse med motsvarande antal för krisåret 1931, nämligen 26,343. Värdet av dessa växlar nedgick till 10.8 milj. mark efter att år 1935 ha utgjort 23.5 och år 1931 162.7 miljoner.

Statsverkets finanser. De gynnsamma ekonomiska förhållandena voro ägnade att framkalla en ökning även av statsverkets inkomster. Speciellt förorsakade den stigande importen en ökning av tullinkomsterna. Men därjämte steg avkastningen av de flesta viktigare inkomstkällorna i den mån, att den översteg både de uppburna beloppen för år 1935 och de i budgeten för år 1936 beräknade summorna. Å andra sidan gävo de ökade inkomsterna även anledning till en ökning av utgifterna, såsom nedanstående översikt utvisar.

<i>Inkomster.</i>	1933 Milj. mk.	1934 Milj. mk.	1935 Milj. mk.	1936 Milj. mk.
Ordinarie inkomster	2,872.6	3,366.9	3,482.2	3,725.2
Lån	200.0	503.6	860.0	900.0
Övriga kapitalinkomster	227.9	265.2	217.1	245.1
Summa	3,300.5	4,135.7	4,559.3	4,870.3
<i>Utgifter.</i>				
Ordinarie utgifter	2,543.6	2,599.2	2,872.7	2,983.6
Amorterade lån	68.9	394.2	815.3	915.0
Övriga kapitalutgifter	634.7	807.3	780.4	932.0
Överfört till konjunkturfonden	—	300.0	65.0	31.0
Summa	3,247.2	4,100.7	4,533.4	4,861.6
Överskott	53.3	35.0	25.9	8.7
Totalsumma	3,300.5	4,135.7	4,559.3	4,870.3

Till förklaring av siffrorna i statsverkets bokslut må ytterligare nämnas, att de stora beloppen för de upptagna lånen och de amorterade lånen bero på de under året gjorda lånekonverteringarna. Statsbokslutets överskott uppgick egentligen till 38.7 milj. mark, men enligt statsrådets beslut överfördes 30.0 miljoner till konjunkturfonden.

Statsskuldens belopp och sammansättning belysas i följande sammanställning:

<i>Konsoliderad gäld.</i>	31. XII. 1933 Milj. mk.	31. XII. 1934 Milj. mk.	31. XII. 1935 Milj. mk.	31. XII. 1936 Milj. mk.
Utländsk	2,384.0	2,282.6	1,852.0	1,128.7
Inhemsk	716.0	990.7	1,180.8	1,852.7
Summa	3,100.0	3,273.3	3,032.8	2,981.4
<i>Icke konsoliderad gäld.</i>				
Utländsk	358.9	59.0	56.5	56.5
Inhemsk	48.8	49.5	76.7	81.3
Summa	407.7	108.5	133.2	137.8
Totalsumma	3,507.7	3,381.8	3,166.0	3,119.2

Det bokförda beloppet av statens konsoliderade gäld nedgick senaste år med 51.4 milj. mark. En vida betydelsefullare förändring ägde rum i skuldens sammansättning, i det att den utländska skulden minskades med 723.3 och den inhemska ökades med 676.5 milj. mark. De viktigaste åtgärderna i och för genomförande av denna konvertering voro följande. Den oamorterade delen av 1926 års dollarlån à 6 $\frac{1}{2}$ %, 12,994,000 dollars, inlöstes helt och hållet. Vidare inbetalades enligt avtal 2,000,000 dollars à det år 1935 till 4 % upptagna halvlånga lånet. Dessutom återbetalades vissa inhemska till betalning förfallna lån, nämligen 1933 års korta lån och arbetslöshetslånet av samma år, sammanlagt 180 milj. mark. För dessa utbetalningar emitterades inom landet tvenne lån à 4 $\frac{1}{2}$ % med ett sammanlagt nominellt belopp av 900 milj. mark.

Såsom i tidigare årsöversikter framhållits, äro ovanstående siffror endast vad den inhemska delen av gälden beträffar fullt exakta. Utländska lån ha i Finland, liksom även annorstädes är vanligt, bokförts i landets egen valuta till den valutakurs, som vid lånens upptagande varit gällande, t. ex. före kriget upptagna lån nästan till gammal parikurs. För att kunna noggrannare bestämma statsskuldens belopp har för varje månad beräknats, vilket belopp i mark som vid varje tidpunkt skulle behövts för att efter gällande växelkurser betala hela statsskulden. På detta sätt kalkylerad, var Finlands statsskuld vid utgången av år 1935 4,035 milj. mark och vid utgången av år 1936 3,818 miljoner eller 217 miljoner mindre. Nedgången berodde till en del på att vissa valutakurser sjunkit, såsom nedan skall visas.

DE DAGLIGA VALUTAKURSERNA ÅR 1936.
% ÖVER PARIVÄRDET.

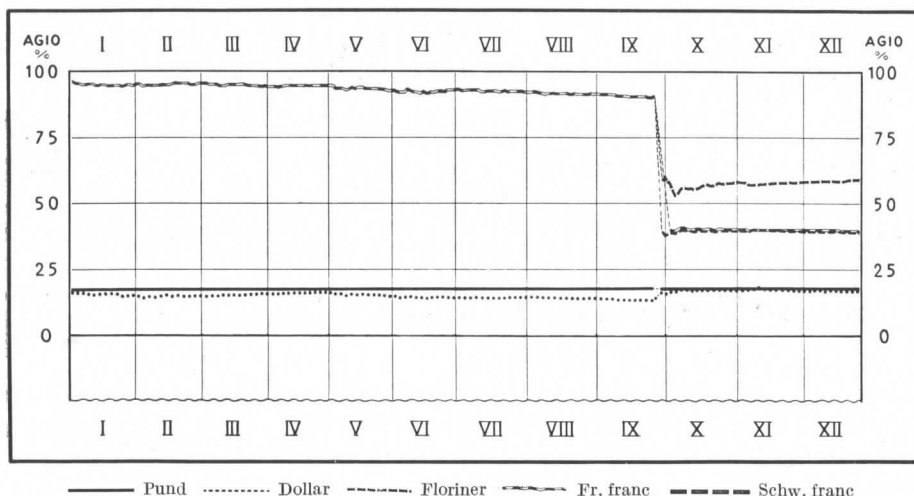

Finska markens utländska och inhemska värde. Den finska marken följde under redogörelseåret noga det engelska pundet, vilket konstant noterades till en kurs av Fmk 227:—, såsom ända sedan mars 1933 varit fallet. Markens ställning till övriga valutor var därför helt och hållet beroende av dessas förhållande till pundet, och ändringarna i sistnämnda förhållande återspeglades även i dessa valutors här noterade kurser. Då en del guldvalutor senaste höst devalverades i förhållande till pundet, steg även den finska markens värde omedelbart i jämförelse med dem. Sålunda sjönk den franska franc'en, vars kurs vid årets början varierat mellan Fmk 302:75 och Fmk 305:25 och i maj småningom försvagats därhän, att den nedgick till Fmk 296:—, i början av oktober ända till Fmk 218:—. Ungefär på denna nivå höll sig francnoteringen ända till årets slut, så att den från ultimo december 1935 till samma dag 1936 hade sjunkit från Fmk 305:— till Fmk 217:25. På samma sätt gestaltade sig noteringen av den holländska florinen och den schweiziska franc'en; den förra sjönk från Fmk 3,133:— till Fmk 2,537, den senare från Fmk 1,501:— till Fmk 1,064:—. Slutligen må nämnas, att dollarkursen under året varierade mellan mycket snäva gränser eller mellan Fmk 46:70 och 44:95 samt att den gick upp från Fmk 46:15 den 31 december 1935 till Fmk 46:40 vid samma tidpunkt år 1936.

PARTIPRISINDEX, LEVNADSKOSTNADSINDEX OCH KONJUNKTURKÄNSLIG
KONSUMTIONSPRISINDEX.
MEDELTALET FÖR ÅREN 1935—1936 = 100.

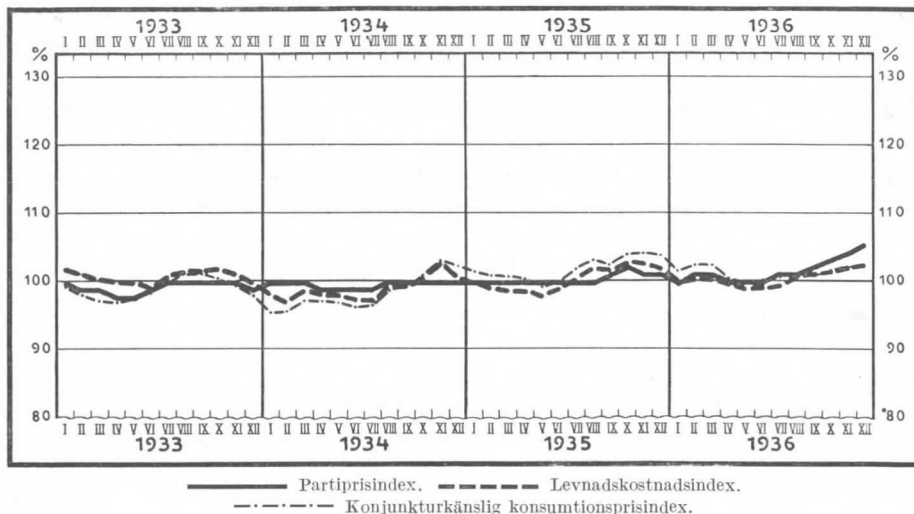

I den finska markens inhemska värde, beräknat efter prisnivån, visade sig mot slutet av året en obetydlig nedgång. Den starka stegring av prisen på råvaror och även vissa andra varor, som i utlandet ägde rum och vilken i någon mån berodde på missväxten i Amerikas Förenta stater och på vanliga uppåtgående konjunkturer men till betydande del var en följd av stormakternas väldiga rustningsprogram, begynte nämligen under höstens lopp närmast påverka prisen på export- och importvaror i Finland och därigenom över huvud partiprisen inom landet. Vad levnadskostnaderna beträffar kunde däremot ännu icke någon stegring iakttagas. Utvecklingen under den senaste tiden belyses i diagrammen här ovan och på följande sida samt i vidstående tabell.

Såsom av tabellen synes, stod partiprisindexen i december 1936 4 poäng högre än ett år tidigare, medan levnadskostnadsindexen var oförändrad och prisindexen för konjunkturkänsliga konsumtionsvaror under samma tid hade sjunkit med 1 poäng.

I huru hög grad de stigande partiprisen voro att tillskriva stegringen i prisen på varor i utrikeshandeln, framgår bl. a. därav, att prisindexen för importvaror från 88 i december 1935 steg till 98 i december 1936, medan prisindexen på exportvaror steg ännu mer eller från 77 till 100. Starkast

IMPORT- OCH EXPORTVARUPRISINDEX.
MEDELTALET FÖR ÅREN 1933—1936 = 100.

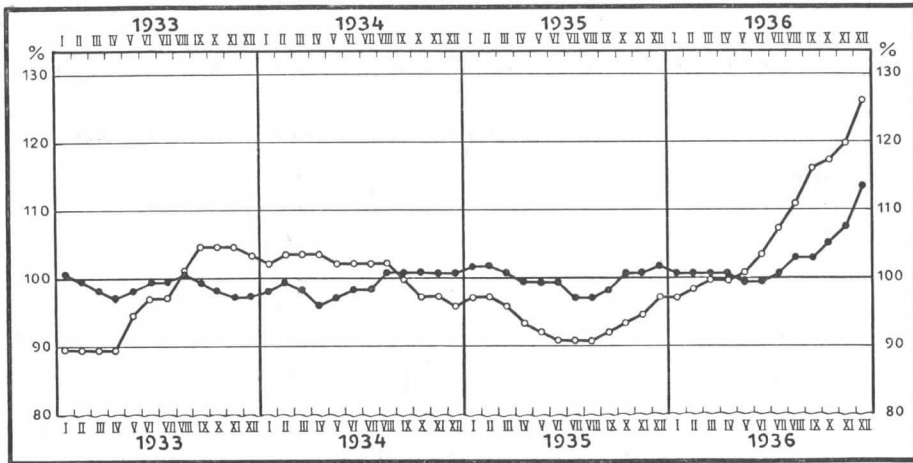

●—●—● Importvaruindex (c. i. f.).
○—○—○ Exportvaruindex (f. o. b.).

1935	Partiprisindex.		Levnadskostnadsindex.		Finlands Banks konjunkturkänsliga konsumtionsprisindex.	
	Antal eller minskpoäng.	Ökning (+) eller minskning (-).	Antal eller minskpoäng.	Ökning (+) eller minskning (-).	Antal eller minskpoäng.	Ökning (+) eller minskning (-).
December	91	.	86	.	109	.
1936						
Januari	90	— 1	84	— 2	107	— 2
Februari	91	+ 1	84	—	108	+ 1
Mars	91	—	84	—	108	—
April	90	+ 1	84	—	106	— 2
Maj	90	—	83	— 1	105	— 1
Juni	90	—	83	—	105	—
Juli	91	+ 1	84	+ 1	106	+ 1
Augusti	91	—	85	+ 1	107	+ 1
September	92	+ 1	85	—	106	— 1
Oktober	93	+ 1	85	—	107	+ 1
November	94	+ 1	86	+ 1	107	—
December	95	+ 1	86	—	108	+ 1

var prisstegringen för sådana varugrupper som exporterade trävaror och hudar samt importerade spannmålsslag och spannmålsprodukter, kreatursfoder och metallindustriprodukter ävensom inom inrikehandeln för spannmål, kreatursfoder, köttvaror och byggnadsmaterial. Prisutvecklingen var likväl mycket ojämn. För flere varugrupper förblev pris-

dexen i stort sett oförändrad, och för en del grupper, bl. a. animaliska livsmedel och textilindustrivaror, företedde denna index till och med ett nedåtgående.

Medelprisnivån under den senaste tiden belyses i följande översikt:

	Partipris- index.	Levnads- kostnadsindex.	Konjunkturkänslig konsumtionsindex.
1926	100	100	.
1927	101	102	.
1928	102	104	.
1929	98	104	.
1930	90	95	.
1931	84	88	.
1932	90	87	.
1933	89	85	.
1934	90	83	.
1935	90	84	107
1936	92	84	106

II. FINLANDS BANK ÅR 1936.

1. SEDELUTGIVNINGEN.

Finlands Banks sedelutgivning belyses uti tab. 1—10 i tabellavdelningen i denna publikation. Av dessa hänför sig tab. 1 uteslutande till året 1936, medan de övriga innehålla översikter jämväl för ett antal föregående år. Med undantag av tab. 2, som är baserad endast på månadsbilanserna, samt tab. 8—10, vilka hänföra sig till årsslut eller hela år, grunda sig dessa tabeller på Bankens såväl vecko- som månadsbilanser.

Inlösen av sedlar. Finlands Bank har alltsedan hösten 1931 varit befriad från skyldigheten att inlösa sina sedlar med guld eller med checker lydande å utländskt guldmynt. Denna rätt har förnyats genom förordningar, som utfärdats för ett år i sänder. Då i de ledande finansländernas penningpolitik ej under året inträffade något sådant omslag, som skulle motiverat en återgång till sedelinlösen i guld uti Finland, prolongerades berörda rätt genom en förordning av den 20 november att gälla till utgången av år 1937.

Sedelutgivningsrätten. Beloppet av Finlands Banks utelöpande sedlar får med högst 1,200 milj. mark överstiga summan av Bankens guldkassa och dess ostridiga tillgodohavanden hos utländska korrespondenter, dock med den inskränkning, att den del av sedelstocken och övriga vid anfordran betalbara förbindelser, som icke är täckt med guld eller kontokuranttillgodohavanden, är täckt med tillgångar hänförliga till den s. k. supplementära täckningen. Till denna åter räknas utländska växlar, på börser i utlandet noterade utländska obligationer, till betalning förfallna kupon-

ger lydande å utländskt mynt samt utländska sedlar ävensom inhemska växlar, vilka fylla vissa villkor. Enligt dessa bestämmelser göres i Bankens bilanser åtskillnad mellan tvenne slag av sedelutgivningsreserv, nämligen omedelbart disponibel och sådan, som är beroende av ökad supplementär täckning. Med avseende därå att den supplementära täckningen t. ex. vid diskontering av växlar tillika omedelbart ökas, är likväl även det senare slaget av sedelutgivningsreserv i själva verket alltid disponibelt.

Finlands Banks sedelutgivningsrätt förstärktes under år 1936 betydligt och företedde åter ett nytt rekord. Sedelutgivningsrätten, vilken vid utgången av år 1935 utgjorde 2,938.9 milj. mark, ökades först till 3,061.8 milj. mark den 8 maj men nedgick sedan åter och sjönk den 23 juni till minimum för året, 2,836.7 milj. mark. Därefter steg sedelutgivningsrätten ånyo och nådde på årets sista dag sitt maximum med 3,294.8 miljoner. I medeltal utgjorde sedelutgivningsrätten under året 2,986.8 milj. mark eller drygt 100 miljoner mer än för år 1935, då motsvarande medeltal var 2,876.9 milj. mark. Ökningen var mycket betydande i jämförelse med motsvarande medeltal för åren 1934 och 1933, 2,594.9 resp. 2,320.1 milj. mark.

Sedelcirkulationen. Den ökning i sedelstocken, som ända sedan år 1933 varit en tydligt skönjbar företeelse, fortfor under år 1936 t. o. m. med stegrad intensitet, en uppenbar följd av de starkt stigande konjunkturerna. Medan sedelstocken under åren 1933, 1934 och 1935 i runt tal hade ökats med 100 miljoner mark årligen, uppgick ökningen under redogörelseåret till c. 250 miljoner. Denna ökning var dock icke jämn, utan försiggick under sedvanliga vecko- och månadsfluktuationer. Dessa belysas åskådligt i diagrammet å vidstående sida, varav även framgår, att den starkaste ökningen i den utelöpande sedelmängden i jämförelse med de föregående åren inföll på hösten, då en allmän stegring i prisen och speciellt i virkesprisen ägde rum. I medeltal belöpte sig sedelcirkulationen år 1936 till ett värde av 1,470.9 milj. mark, medan motsvarande medeltal för de närmast föregående åren utgjorde 1,319.5 resp. 1,225.5 milj. mark. Oberoende av den kraftiga ökningen var sedelstocken i medeltal fortfarande mindre än under det föregående rekordåret 1928. Under de sista veckorna av redogörelseåret gick den likväl upp till en högre nivå än under motsvarande veckor av nämnda år. Utvecklingen under den senaste tiden belyses, utom i ovanstående diagram, uti följande sammanställning.

FINLANDS BANKS SEDELKIRKULATION ÅREN 1933—1936, MILJ. MK.

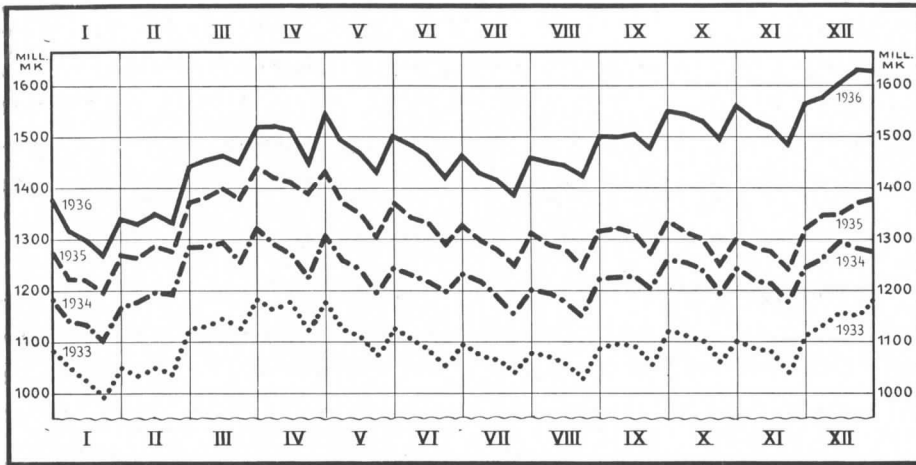

	Utelöpande sedelmängd.		
	Maximum. Milj. mk.	Minimum. Milj. mk.	Medeltal. Milj. mk.
1928	1,660.9	1,446.7	1,548.0
1929	1,596.0	1,300.9	1,439.3
1930	1,447.2	1,212.5	1,330.7
1931	1,319.5	1,137.6	1,229.0
1932	1,299.4	1,004.0	1,135.1
1933	1,183.6	992.8	1,095.6
1934	1,321.8	1,102.7	1,225.5
1935	1,441.5	1,197.3	1,319.5
1936	1,631.0	1,269.8	1,470.9

Sedelstockens sammansättning. Då sedelstocken ökades, steg även numerären av de flesta slagen av cirkulerande sedlar. En undantagsställning intogo endast småsedlarna, vilkas utelöpande antal sjunkit till en obetydlighet, efter det att nya sådana ej längre tryckas. — Vid utgången av åren 1928 och 1933—1936 cirkulerade av de olika sedelvalörerna, med frånseende av sedlar av äldre typ än 1922 års, följande antal:

	1928.	1933.	1934.	1935.	1936.
1,000 mk	439,403	351,508	381,341	424,290	517,956
500 »	544,769	404,740	447,588	499,139	624,297
100 »	5,310,097	4,344,596	4,734,492	5,027,419	5,834,175
50 »	2,088,696	1,955,205	2,063,702	2,163,301	2,371,746
20 »	2,648,587	2,980,285	2,961,262	3,015,470	3,150,017
10 »	4,428,910	214,336	126,467	102,409	84,341
5 »	5,526,987	260,188	196,230	176,654	166,121
Summa	20,987,449	10,510,858	10,911,082	11,408,682	12,748,653

Av särskilt intresse är att konstatera förändringarna i sedelstockens sammansättning i förhållande till 1928 års rekordartade sedelstock. Jämn- sides med småsedlarnas försvinnande ur rörelsen har de utelöpande 20- och 50- markssedlarnas antal ökats med 19 resp. 14 %. Antalet cirkulerande 100-markssedlar har stigit med endast 10 %, medan de större sedelvalö- rernas, 500- och 1,000-markssedlarnas, utelöpande antal år 1936 var 15 resp. 18 % större än år 1928.

Metallmynt. Enligt myntlagen av år 1925 ha *guldmynt* präglats i va- lörer om 200 och 100 mark. I den allmänna rörelsen förekomma dessa dock icke, utan har det obetydliga antal, som under årens lopp uttagits från Finlands Bank, till största delen hamnat hos myntsamlare. Inalles befunno sig på detta sätt i rörelsen guldmynt till följande belopp:

	200 mk.	100 mk.	Summa.
1931	614,200: —	353,000: —	967,200: —
1932	613,800: —	353,000: —	966,800: —
1933	615,800: —	351,200: —	967,000: —
1934	612,400: —	351,900: —	964,300: —
1935	611,800: —	351,500: —	963,300: —
1936	613,400: —	352,200: —	965,600: —

Aluminiumbronsmynten ha däremot år för år vunnit allt större bety- delse som en ersättning för de småsedlar, som indragits ur rörelsen. Den av de förbättrade konjunkturerna förorsakade livligare penningomsättningen har under de senaste åren i sin mån bidragit att öka aluminiumbronsmyn- ten i rörelsen. Utvecklingen i detta avseende belyses i följande översikt:

	20 mk.	10 mk.	5 mk.	Summa.
1931	—	5,342,940: —	4,676,120: —	10,019,060: —
1932	—	22,990,410: —	19,016,585: —	42,006,995: —
1933	—	28,952,820: —	24,647,350: —	53,600,170: —
1934	5,599,180: —	30,591,770: —	27,701,525: —	63,892,475: —
1935	7,156,300: —	32,318,870: —	29,640,320: —	69,115,490: —
1936	9,516,120: —	34,986,430: —	33,015,005: —	77,517,555: —

Uppsvinget i inrikeshandeln och förbättringen i befolkningens köp- kraft avspeglas även i den kvantitativa stegringen av utelöpande egent- liga växelmynt. Av *nickelmynt* voro vid utgången av nedannämnda år följande belopp utelöpande:

	1 mk.	50 p.	25 p.	Summa.
1931	25,572,849: —	7,611,592: 50	6,835,448: 50	40,019,890: —
1932	25,393,757: —	7,432,155: 50	6,789,920: 75	39,615,833: 25
1933	26,479,914: —	7,706,324: 50	7,059,443: 25	41,245,681: 75
1934	28,479,404: —	8,253,161: 50	7,533,752: 25	44,266,317: 75
1935	30,839,955: —	8,699,481: 50	8,018,417: —	47,557,853: 50
1936	33,607,461: —	9,412,599: —	8,637,478: 75	51,657,538: 75

Av de olika småmynten av *koppar* cirkulerade enligt statistiken följande belopp:

	10 penni.	5 penni.	1 penni.	Summa.
1931	3,196,434: 40	3,261,487: 75	746,049: 21	7,203,971: 36
1932	3,152,027: —	3,272,951: 15	740,716: —	7,165,694: 15
1933	3,206,699: 70	3,310,742: 25	739,837: 21	7,257,279: 16
1934	3,358,922: 60	3,406,318: 95	739,304: 18	7,504,545: 73
1935	3,504,775: 80	3,499,316: 55	738,920: 67	7,743,013: 02
1936	3,682,898: 50	3,616,143: 85	738,563: 46	8,037,605: 81

Vid dessa beräkningar har det ej varit möjligt att avdraga förlorade sedlar och mynt, vilkas antal, speciellt beträffande småsedlar och småmynt, torde vara betydligt.

Tillverkningen och förbränningen av sedlar. Den starka ökningen i den utelöpande sedelstocken var ägnad att inverka på såväl tillverkningen av nya som förbränningen av förbrukade sedlar. Nya sedlar tillverkades under redogörelseåret till ett antal av 10,159,000 eller mer än under något år efter det tillverkningen av småsedlar upphört. Deras sammanlagda värde utgjorde 951.4 milj. mark mot 556.0 resp. 604.4 miljoner under de närmast föregående åren. Värdet av de tillverkade sedlarna var större än under något år efter år 1927.

Ur cirkulationen indrogos och förstördes även ett något större antal sedlar än under de närmast föregående åren. Antalet förstörda sedlar var 8,914,408 och deras sammanlagda värde 736.0 milj. mark. Under de närmast föregående åren förbrändes sedlar till ett värde av 704.9 resp. 620.0 milj. mark.

Den obegagnade sedelutgivningsrätten. Skillnaden mellan sedelutgivningsrätten och samtliga vid anfordran betalbara förbindelser eller den s. k. begagnade sedelutgivningsrätten utvisar beloppet av Finlands Banks obegagnade sedelutgivningsrätt, även benämnd sedelutgivnings- eller kort

sagt sedelreserv. Sedelutgivningsreserven i såväl inskränkt som vidsträckt bemärkelse belyses i tab. 1 i tabellavdelningen.

Sedelutgivningsreserven i ordets vidsträcktare betydelse var vid ingången av redogörelseåret tämligen stor eller 861.0 milj. mark. Under året nedgick sedelutgivningsreserven under fluktuationer uppåt och nedåt småningom till 506.3 milj. mark på årets sista dag. Minskningen under året var således 254.7 milj. mark eller i det närmaste lika stor som år 1935. I medeltal stod sedelutgivningsreserven på 663.0 milj. mark mot 954.5 miljoner år 1935, 865.1 miljoner år 1934 och 671.1 miljoner år 1933. Sedelutgivningsreservens avsevärda nedgång förorsakades å ena sidan av en ökning i de vid anfordran betalbara förbindelserna, å den andra av en del nedan närmare berörda förändringar bland tillgångarna.

Genom att sedelutgivningsrätten stigit och sedelutgivningsreserven sjunkit har den senare i förhållande till den förra alltmer minskats. Efter att vid ingången av år 1935 ha utgjort c. 40 % hade detta relationstal vid redogörelseårets början nedgått till 29.3 % och sjönk därefter ytterligare småningom till 15.4 % på årets sista dag. I medeltal utgjorde ifrågavarande relationstal under senaste år 22.2 % mot 33.2 resp. 33.3 % under de närmast föregående åren.

2. VALUTAN FÖR SEDELUTGIVNINGEN.

Finlands Banks valuta för sedelutgivningen belyses i tab. 11—18. Samtliga dessa tabeller grunda sig på såväl vecko- som månadsbilanserna.

A. Den ordinarie täckningen.

Den ordinarie täckningen bildas av Finlands Banks guld-kassa och ostridiga tillgodohavanden hos utländska korrespondenter. Vid ingången av år 1936 var den ordinarie täckningen 1,738.9 milj. mark, d. v. s. betydligt större än i regel under de föregående åren. På denna höga nivå höll sig den ordinarie täckningen under de första månaderna av året och steg därunder i början av maj ända till 1,861.8 milj. mark. Under de därpå-

följande månaderna var den något lägre och sjönk den 23 juni till minimum för året, 1,636.7 milj. mark, men började sedan ånyo stiga, i synnerhet under november och december. På årets sista dag hade den ordinarie täckningen gått upp till 2,094.8 miljoner och stod då 355.9 milj. mark högre än ett år tidigare. I medeltal utgjorde den ordinarie täckningen under året 1,786.8 milj. mark mot 1,676.9 miljoner år 1935 och 1,394.9 miljoner år 1934. Den ordinarie täckningen har ej under något tidigare år varit så anseelig som under det nu tilländalupna året.

På samma gång som den ordinarie täckningen sålunda absolut sett förstärktes, minskades den i någon mån i förhållande till totalbeloppet av Bankens vid anfordran betalbara förbindelser, vilket var en följd av den betydliga ökningen av dessa förbindelser. Vid redogörelseårets ingång utgjorde den ordinarie täckningen 83.7 % av nämnda förbindelser, och den 8 januari ökades detta relationstal till 84.0 % men nedgick därefter något och sjönk den 8 juli till sitt minimum för året, 71.2 %. Mot årets slut inträdde åter en stegring, så att ifrågavarande relationstal på årets sista dag uppgick till 75.1 %. I medeltal utgjorde den ordinarie täckningen under året 76.9 % av de vid anfordran betalbara förbindelsernas totalbelopp. Den relativa täckningen var således mindre än i medeltal för åren 1935 och 1934, då motsvarande procenttal voro 87.2 resp. 80.6 men å andra sidan större än medelprocenterna för de därförutgående åren, 67.9 resp. 54.6.

Guldkassan. Liksom år 1935 förstärkte Finlands Bank år 1936 i avsevärd grad sin guldkassa. Denna ökades nämligen med guld till ett värde av 131.6 milj. mark, medan försäljningen av guld belöpte sig till endast 0.4 milj. mark. Därigenom steg guldkassan, vilken vid årets början var bokförd till 472.0 milj. mark, vid årets utgång till ett värde av 603.2 milj. mark. Nettoökningen, 131.2 milj. mark, var något mindre än år 1935, då denna ökning uppgick till 149.5 miljoner. Guldkassan är fortfarande bokförd till värden, som överensstämmer med 1925 års myntlag.

Även guldkassans relativa betydelse såsom täckning ökades i någon mån. Efter att vid utgången av år 1925 ha utgjort 27.1 % av den ordinarie täckningens totalbelopp, ökades guldkassans andel däri under år 1936 till 28.8 %. I och för jämförelse må nämnas, att motsvarande procenttal vid 1934 års utgång var endast 19.5.

Allt under senaste år inköpt guld har ej överförts till guldkassan, utan en del därav har bokförts å ett nytt konto, »i utlandet förvarat guld, vilket icke ingår i sedeltäckningen». Detta konto förekom första gången i Bankens veckobilans för den 8 september med 50.9 milj. mark. Under hösten ökades det på detta sätt bokförda guldbeloppet småningom, så att dess värde ultimo december steg till 211.4 milj. mark. Detta guld är bokfört till sitt anskaffningsvärde.

Tillgodohavanden hos utländska korrespondenter. Finlands Banks tillgodohavanden hos utländska korrespondenter, vilka aktiva bilda större delen av den ordinarie täckningen, ökades år 1936 betydligt, och ökningen hade varit ännu större, därest icke avsevärda valutabelopp hade använts dels till inköp av guld, dels till återbetalning av lån. Vid årets början funnos tillgodohavanden hos utländska korrespondenter till ett värde av 1,266.9 milj. mark. På denna nivå höll sig valutaförrådet under de första månaderna av året för att i början av maj stiga till 1,360.5 milj. mark, men därefter nedgick valutaförrådet av ovannämnda orsaker till 1,103.9 miljoner i medlet av augusti. I oktober inträdde ånyo en stegring med den påföljd, att valutaförrådet på årets sista dag uppgick till 1,491.6 milj. mark. Valutaförrådet ökades sålunda år 1936 med 224.7 milj. mark eller 17.7 %. I medeltal utgjorde Finlands Banks tillgodohavanden hos utländska korrespondenter under år 1936 1,244.5 milj. mark mot 1,305.3 miljoner år 1935. I jämförelse med motsvarande medeltal för de närmast föregående åren, 1,072.3, 633.0 och 377.3 miljoner för åren 1934—1932, var valutaförrådet mycket betydande. Att märka är ock, att valutaförrådet vid årets utgång var större än någonsin tidigare. — Finlands Banks tillgodohavanden hos utländska korrespondenter ha fortfarande bokförts till parivärden enligt myntlagen av år 1925 eller till ännu lägre kurser.

B. Den supplementära täckningen.

Tidigare har å sid. 23—24 anförts, vilka slag av tillgångar som enligt reglementet för Finlands Bank få räknas till den supplementära täckningen. Av dessa har Banken ej haft i sin ägo några som helst på börser i utlandet noterade utländska obligationer. Växlingarna i övriga till den supplementära täckningen hörande tillgångar belysas i tab. 11.

Inhemska växlar. Den största gruppen inom den supplementära täckningen bildades liksom under tidigare år av de inhemska växlarna. Då dessa behandlas senare i sammanhang med utlåningen, må här endast nämnas, att de under redogörelseåret i medeltal uppgingo till 90.5 % av hela den supplementära täckningen. Deras betydelse var sålunda något större än under de närmast föregående åren, då motsvarande procenttal voro 88.2 resp. 71.0.

Utländska växlar. I jämförelse med de ovannämnda voro övriga till den supplementära täckningen hörande tillgångar av ringa betydelse. De viktigaste av dessa voro de utländska växlarna, vilka under året i medeltal uppgingo till 9.4 % av den supplementära täckningens totalbelopp. Beloppet av dessa växlar utgjorde vid årets början 80.4 milj. mark, varierade under året inom jämförelsevis snäva gränser, mellan 92.2 och 76.3 miljoner, samt stod vid årets utgång på 82.4 miljoner. Medeltalet för året, 83.1 milj. mark, var något mindre än motsvarande tal för år 1935, 91.7 milj. mark, och betydligt lägre än medeltalen för åren 1934 och 1933, 282.6 resp. 315.5 milj. mark.

Utländska sedlar och kuponger. Utan praktisk betydelse, såsom supplementär täckning betraktade, voro i Bankens ägo befintliga utländska sedlar och kuponger. Vid årets utgång innehade Finlands Bank sådana till ett värde av endast 1.2 milj. mark.

3. DEN INHEMSKA UTLÅNINGEN.

Finlands Banks inhemska utlåning åt allmänheten och affärsbankerna för varje vecka under år 1936 framgår av tab. 21 samt enahanda utlåning vid slutet av varje månad under åren 1929—1936 av tab. 22.

Rediskontering. Då affärsbankerna haft rikliga disponibla tillgångar till sitt förfogande, har någon rediskontering av växlar alls icke förekommit under året. Denna situation, i sin mån ett bevis på den avsevärda lättnaden på penningmarknaden, har fortgått i mer än tre års tid eller från oktober månad 1933, då de sista rediskonteringsarna inlöstes.

Direkt utlåning. Till följd av de stigande konjunkturerna ökades Finlands Banks direkta utlåning i någon mån under redogörelseåret. Utlåningen i dess helhet, vilken vid slutet av år 1935 uppgick till 781.9 milj. mark, ökades under årets första månader ända till 1,027.8 milj. mark den 23 maj. Efter exportsäsongens inträde minskades utlåningsbeloppet och höll sig därefter under senare halvåret på en nivå av c. 900—960 miljoner. På årets sista dag var utlåningens totalbelopp 949.5 milj. mark, d. v. s. 167.6 miljoner eller 21.4 % högre än vid årets början. Finlands Banks utlåning var sålunda i medeltal 945.9 milj. mark eller något större än under de närmast föregående åren och ungefär lika betydande som år 1928, då den direkta utlåningen därförinnan hade nått ett maximum. Detta belyses i följande sammanställning:

	Maximum. Milj. mk.	Minimum. Milj. mk.	Medeltal. Milj. mk.
1928	1,093.4	750.6	938.3
1929	945.9	824.2	886.1
1930	887.2	682.1	792.8
1931	890.9	655.9	750.5
1932	980.5	742.2	851.1
1933	969.3	715.6	872.5
1934	930.0	672.4	820.9
1935	905.4	671.6	803.0
1936	1,027.8	802.6	945.9

Vid en jämförelse mellan dessa belopp bör observeras, att siffrorna för åren 1934—1936 samtidigt angiva Finlands Banks totala utlåning, medan däremot för erhållande av denna för de föregående åren bör tilläggas de rediskonterade växlarnas belopp, vilket i synnerhet för åren 1928 och 1929 var betydande.

Finlands Banks direkta utlåning äger rum i tre former, nämligen genom diskontering av växlar samt beviljande av hypotekslån och kassakreditiv. Av dessa intager den förstnämnda formen av kreditgivning såsom den lämpligaste för en centralbank obestriddigen främsta rummet. Av utlåningen under senaste år tillhörde i medeltal 87.8 % denna kreditform, medan endast 5.9 % av utlåningen ägde rum i form av hypotekslån och endast 6.3 % i form av kassakreditiv. Den relativa betydelsen av växlar har under de senaste åren varit stadd i tillväxt; deras andel av utlåningen utgjorde år 1935 86.6 %, år 1934 84.7 % och år 1933 blott 78.4 %.

DE VIKTIGASTE POSTERNA I FINLANDS BANKS BILANSER ÅREN 1935—1936.



Beloppet av de *direkte diskonterade växlarna* fluktuerade under året i stort sett på samma sätt som den totala utlåningen, i det att det förra starkast influerar på förändringarna i den senare. Vid början av år 1936 funnos i Finlands Banks portfölj växlar till ett värde av 669.1 milj. mark. Under årets första månader ökades växelportföljen, ända tills växelbeloppet i senare hälften av april nådde maximum för året med 903.9 milj. mark. Därefter minskades växelportföljen åter, så att den på årets sista dag nedgick till 823.0 milj. mark. Ökningen under året var sålunda 153.9 milj. mark eller 23.0 %. I medeltal utgjorde växelbeloppet under året 830.2 milj. mark mot 695.3 resp. 695.4 miljoner under de närmast föregående åren.

Alla dessa växlar ingå dock ej i sedeltäckningen. I bilansen för den 15 april infördes nämligen ett nytt konto, »*diskonterade växlar, vilka icke ingå i sedeltäckningen*», vilket konto omfattar ett mindre antal sådana växlar, som ej uppfylla villkoren för växlar, hänförliga till sedeltäckningen. Till en början upptogs å detta konto ett belopp av 4.5 milj. mark, men beloppet steg småningom till 45.4 miljoner vid årets utgång. Avdragas dessa växlar från växelportföljens totalbelopp, blir resultatet, att till sedeltäckningen hänförliga växlar vid årsslutet funnos till ett belopp av 777.6 milj. mark eller 108.5 miljoner mer än vid årets början. I medeltal uppgick beloppet av såsom sedeltäckning användbara växlar till 798.7 milj. mark.

Å *kassakreditivkontot* inträffade under senaste år, fränsett vissa säsongfluktuationer, endast obetydliga förändringar. Det beviljade beloppet av kassakreditiven var vid utgången av år 1935 142.0 milj. mark och vid redogörelseårets slut nästan detsamma eller 142.8 miljoner. Därav användes likväl endast en jämförelsevis ringa del. Det å kassakreditiven lyfta beloppet var vid redogörelseårets ingång 67.4 milj. mark, höll sig under de första månaderna av året på denna eller en obetydligt lägre nivå, steg därefter i senare hälften av maj till 73.1 milj. mark men minskades sedan åter och nedgick ultimo augusti till 42.1 milj. mark, minimum för året. Efter att därpå ånyo ha stigit till sin tidigare nivå nådde det lyfta beloppet den 23 december maximum för året, 74.9 milj. mark men var på årets sista dag åter nere på 66.7 milj. mark, d. v. s. 0.7 miljoner mindre än ett år tidigare. I medeltal hade å kassakreditiven lyfts 59.6 milj. mark eller nästan samma belopp som år 1935, då medeltalet utgjorde 60.8 miljoner, men mindre än under åren 1934 och 1933.

Hypotekslånen hade däremot att uppvisa en ökning. Vid utgången av år 1935 utgjorde de beviljade hypotekslånens sammanlagda belopp 45.4 milj. mark. Under året steg detta belopp småningom och nådde sitt maximum, 61.2 milj. mark, i förra hälften av november. På årets sista dag var de beviljade hypotekslånens belopp 59.8 milj. mark, varför ökningen under året utgjorde 14.4 miljoner eller 31.6 %. I medeltal uppgick beloppet av hypotekslånen under senaste år till 56.1 milj. mark mot 46.9 resp. 56.2 miljoner under de närmast föregående åren.

4. OBLIGATIONSFÖRRÅDET.

Förutom genom den ovan berörda egentliga utlåningen placerar Finlands Bank kapital även i obligationer. Växlingarna i obligationsförrådet belysas i senare delen av tab. 21, vari uppgifter meddelas särskilt angående obligationer lydande å finska mark och obligationer utfärdade i något utländskt myntslag.

Obligationer i finskt mynt. Finlands Bank har i sin ägo ett antal å finska mark lydande obligationer hörande till lån, som upptagits dels av finska statsverket, dels av vissa inhemska kreditinrättningar, industri-företag och kommuner. Liksom under tidigare år medverkade Finlands Bank även år 1936 vid uppläggandet av nya obligationslån. Då banken övertog en del av dessa lån samt även i övrigt köpte och sålde avsevärda obligationspartier, växlade värdet av obligationsportföljen under året betydligt. Vid utgången av år 1935 voro Bankens å finska mark lydande obligationer bokförda till 190.7 milj. mark. Detta värde steg småningom och nådde sitt maximum, 405.8 milj. mark, i början av juli. Därefter överstego åter försäljningarna inköpen, så att värdet av ifrågavarande obligationsportfölj på årets sista dag utgjorde 347.9 milj. mark. Värdet av de å finska mark lydande obligationerna hade sålunda under året gått upp med 157.2 milj. mark eller 82.4 %.

Obligationer i utländskt mynt. Finlands Bank har i sin ägo ett betydande antal obligationer, hörande till lån, som av finska statsverket och finska företag upptagits i utländskt mynt. Vid redogörelseårets bör-

jan var dessas bokförda värde 223.2 milj. mark. Genom att en del i utländskt mynt upptagna obligationslån inlöstes och konverterades till lån, lydande å finska mark, nedgick värdet av de till förstnämnda grupp hörande obligationerna, frånsett en del mindre fluktuationer, i februari till 124.4 milj. mark och i november till 92.6 miljoner, vilket värde denna del av obligationsportföljen bibehöll till årets slut. Det bokförda värdet av obligationerna i utländskt mynt hade sålunda under året minskats med 130.6 milj. mark eller 58.5 %.

Under senaste år fortgick ökningen i obligationsportföljens totalvärde och samtidigt dennas förändring i samma riktning som under de föregående åren: obligationerna i utländskt mynt fingo minskad men obligationerna i finska mark ökad betydelse. Hela obligationsportföljens bokförda värde uppgick vid utgången av år 1933 till 315.6 milj. mark, vid utgången av år 1934 till 357.8 miljoner, vid utgången av år 1935 till 413.9 miljoner och slutligen vid utgången av år 1936 till 440.5 milj. mark. År 1933 utgjordes huvudparten av portföljen av obligationer i utländska valutor, i det att på obligationer i finska mark belöpte sig endast 22.1 % av obligationsportföljens värde. Detta relativa tal steg likväl först till 23.7 % vid utgången av år 1934 och till 46.1 % vid utgången av år 1935 samt slutligen till 79.0 % vid utgången av senaste år. — Obligationerna ha bokförts till kurser, vilka avsevärt understiga deras nuvarande noteringar.

5. VID ANFORDRAN BETALBARA FÖRBINDELSER.

Finlands Banks vid anfordran betalbara förbindelser under år 1936 belysas i tab. 20, vilken är baserad på såväl vecko- som månadsbilanserna.

De vid anfordran betalbara förbindelserna kunna enligt sin beskaffenhet indelas i tre huvudgrupper, nämligen utelöpande sedlar, övriga egentliga avistaförbindelser samt å beviljade kassakreditiv innestående medel.

Utelöpande sedlar. Den viktigaste delen av de vid anfordran betalbara förbindelserna utgöres av de utelöpande sedlarna; med avseende å deras särställning ha de behandlats särskilt för sig i kap. 1. I detta sammanhang må endast nämnas, att sedelstocken under redogörelseåret i medeltal representerade 63.3 % av samtliga vid anfordran betalbara för-

bindelser. För de närmast föregående åren voro motsvarande relations-tal något större eller 68.6 resp. 70.8 %.

Upp- och avskrivningsräkning. Näst efter de utelöpande sedlarna bil-da de på upp- och avskrivningsräkning insatta medlen i allmänhet den största gruppen av Finlands Banks vid anfordran betalbara förbindelser, och erlägger Banken icke å dem någon ränta. Upp- och avskrivnings-räkningen fördelar sig på tvenne huvudavdelningar: räkningen med stats-verket och räkningen med övriga.

Statsverkets upp- och avskrivningskonto växlade mycket starkt beroende på statsverkets kassaställning vid olika tidpunkter. Vid början av år 1936 fanns å detta konto ett belopp av 161.7 milj. mark. Under januari—feb-ruari överstego insättningarna uttagningarna, varför kontot steg ända till 339.2 milj. mark. Men då statsverket därefter åter för sina ändamål behövde medel, lyftes småningom hela beloppet, så att kontot i juni månad var tomt. I början av juli ökades kontot likväl ånyo till 180.1 milj. mark för att i början av oktober åter nedgå till 4.7 miljoner, tills mot årets slut å kontot ånyo insattes genom skogsförsäljningar och skatteuppbörd in-flutna medel i sådan mån, att kontot vid årets utgång gick upp till 376.5 milj. mark eller 214.8 miljoner mer än vid årets början. I medeltal inne-stodo å detta konto 151.6 milj. mark mot 133.2 miljoner år 1935 men en-dast 84.9 resp. 66.1 miljoner åren 1934 och 1933, då statsverkets finanser voro mindre gynnsamma än under senaste år.

De på *upp- och avskrivningsräkning med övriga* insatta medlen, vilkas huvuddel utgöres av affärsbankernas kassamedel, voro under redogö-relseåret betydande. Vid utgången av år 1935 funnos å detta konto medel till ett belopp av 401.7 milj. mark. Efter att under årets första månader ha hållit sig på denna nivå begynte ifrågavarande medel i april ökas, dock under fluktuationer både uppåt och nedåt. Maximum för året, 727.9 milj. mark, nåddes i medlet av oktober, varefter uttagningarna åter överstego insättningarna, så att det å kontot kvarstående beloppet vid årets utgång nedgick till 571.3 milj. mark. Det under redogörelseåret på ifrågavarande konto insatta beloppet hade sålunda ökats med 169.6 milj. mark. I medel-tal innestodo på detta konto under året 571.6 milj. mark eller betydligt mer än under de närmast föregående åren, för vilka motsvarande medel-tal voro 359.9, 322.2 och 240.1 milj. mark.

Utelöpande postremissväxlar. Till de egentliga vid anfordran betalbara förbindelserna räknas vidare av Finlands Bank utfärdade postremissväxlar. Omfattningen av denna rörelse belyses i följande översikt:

	Utfärdade. Milj. mk.	Inlösta. Milj. mk.	Utelöpande vid årets slut. Milj. mk.
1930	1,344.1	1,345.6	12.1
1931	1,097.8	1,094.5	15.4
1932	916.1	904.1	27.4
1933	890.1	910.9	6.6
1934	1,114.0	1,110.8	9.8
1935	1,343.6	1,341.2	12.2
1936	1,814.6	1,803.4	23.4

Postremissväxelrörelsen visade ett betydligt uppsving, i det att värdet av de utfärdade växlarna med 35.1 % översteg motsvarande värde för år 1935. Ifrågavarande rörelse överskred tillika 1928 års nivå och steg därmed högre än under något föregående år. Detta berodde givetvis på den av de stigande konjunkturerna framkallade ökade livligheten i omsättningen av betalningsmedel. I medeltal befunno sig av Finlands Bank utfärdade postremissväxlar i rörelse till ett värde av 11.3 milj. mark eller betydligt mer än under de närmast föregående åren, för vilka motsvarande medeltal voro 8.4 resp. 6.9 milj. mark.

Inkassoväxlar. Under denna benämning gå i Finlands Banks bilanser genom inkassering av växlar influtna medel, för vilka redovisning ännu icke avgivits. Dessa växlar äro nästan uteslutande utländska. Inalles överlämnades åt Banken till inkassering under år 1936 växlar till ett värde av 50.2 milj. mark eller något mer än under år 1935, då de till inkassering lämnade växlarna hade ett värde av 48.9 miljoner. I jämförelse med motsvarande belopp för åren 1934 och 1933, 60.8 resp. 88.6 milj. mark, föredde likväl detta konto en betydande minskning. De i Bankens veckobilanser upptagna passiva av detta slag voro alldeles obetydliga, i medeltal endast 0.2 milj. mark.

Utländska korrespondenter. Till de vid anfordran betalbara förbindelserna hör ytterligare skulden till korrespondenter i utlandet. Denna skuld består av Bankens korrespondenters tillgodohavanden i finska mark (conti loro), för vilka Banken erlägger ränta efter avtal. Beloppet av dessa

var under år 1936 avsevärt större än under de närmast föregående åren. Kontot växlade mellan 12.7 och 34.0 milj. mark och stod i medeltal på 20.9 miljoner. Motsvarande medeltal var för år 1935 16.0 miljoner men för åren 1934 och 1933, då förtroendet för den finska marken var mindre, endast 4.2 resp. 2.7 miljoner.

Diverse räkningar. Dessa likaså till de vid anfordran betalbara förbindelserna hörande konti omfatta huvudsakligen förskott, d. v. s. för likvider avsedda medel, vilka influtit före förfallodagen. Till dessa konti fördes likväl uti tabellavdelningen ultimo december även ett annat konto, benämnt »*utländska clearingräkningar*», vilket då första gången förekom i Finlands Banks bilans. Detta konto, vilket närmare beröres i sammanhang med clearingrörelsen, utvisade då en skuld av 68.4 milj. mark till utlandet. Med undantag av denna post var skulden å diverse räkningar mycket obetydlig och växlade under starka fluktuationer från vecka till vecka mellan 0.3 och 47.2 milj. mark.

Å kassakreditiv inestående medel. De inestående medlen å beviljade kassakreditiv intaga en särställning i Bankens vid anfordran betalbara förbindelser i så måtto, att de, såsom även av benämningen framgår, ha uppstått genom Bankens lånerörelse. Liksom de å kassakreditiv lyfta medlen, vilka i det föregående behandlats i samband med utlåningen, växlar även det å kassakreditiven inestående beloppet avsevärt under årets lopp, beroende på i vilken grad de kunder, som erhållit kredit i denna form, vid olika tidpunkter utnyttjat denna. Under senaste år varierade denna icke använda kredit mellan 100.4 och 66.7 milj. mark. I medeltal utgjorde de å kassakreditiv inestående medlen 82.4 milj. mark mot 76.2 miljoner år 1935.

6. BANKENS STÄLLNING OCH EGNA MEDEL.

Bankens ställning vid årets utgång. Finlands Banks ställning vid utgången av åren 1934—1936 framgår av tab. 24. Denna tabell är uppgjord på grund av de i Bankens årsberättelse offentliggjorda boksluten. Alla de viktigaste posterna i Bankens bilans ha redan i det föregående behand-

lats med undantag av Bankens egna medel, vilka i det följande må närmare beröras.

Bankens egna medel. Finlands Banks egna medel under åren 1876—1936 belysas i tab. 27.

Finlands Banks grundfond har icke förändrats under året utan var fortfarande 1,000.0 milj. mark. Reservfonden har ökats på sådant sätt, som i Bankens reglemente är föreskrivet. Dit överfördes nämligen vid redogörelseårets början hälften av årsvinsten för år 1935, 50.1 milj. mark, samt dessutom i enlighet med av riksdagen därom särskilt fattat beslut 0.1 milj. mark odisponerade vinstmedel. Reservfonden steg sålunda från 262.1 till 312.3 milj. mark. Därutöver har till reservfonden efter bokslutet för senaste år överförts även hälften av 1936 års nettovinst, 50.7 milj. mark, varigenom reservfonden numera gått upp till 363.0 milj. mark.

De tillgångar, som motsvara värdet av Finlands Banks fastigheter och inventarier, voro år 1936 bokförda till oförändrat belopp, 12 milj. mark. Förutom den fastighet, i vilken Bankens huvudkontor befinner sig, äger Banken i Helsingfors en bostadsbyggnad för personalen samt i tio andra städer fastigheter för filialkontoren. Fastigheternas bokförda värde, 12 milj. mark, utgör endast en del av deras faktiska värde.

7. INKOMSTER OCH UTGIFTER SAMT VINSTMEDLENS ANVÄNDNING.

Inkomster och utgifter. Finlands Banks inkomster och utgifter under åren 1929—1936 framgå av tab. 25, vilken utgör ett sammandrag av Bankens i dess årsberättelser publicerade vinst- och förlusträkningar.

Finlands Banks inkomster voro år 1936 något större än år 1935 men betydligt mindre än under de därförutgående åren. Inkomsternas totalbelopp utgjorde nämligen 115.6 milj. mark mot 113.8 miljoner år 1935 men 124—170 miljoner åren 1934—1930.

Inkomststegringen från år 1935 till år 1936 berodde i huvudsak på att ränteinkomsterna av utlåningen till följd av den i det föregående berörda ökningen i denna stego från 38.4 till 45.1 milj. mark. Förutom dessa inkomster stego även agioinkomsterna, nämligen från 15.0 till 16.9 milj.

mark. Däremot sjönko övriga inkomstposter: ränteinkomsterna av obligationer från 41.0 till 37.4 milj. mark, räntorna å utländska korrespondenters konti från 13.6 till 12.3 milj. mark samt inkomsterna¹ av provisioner från 5.7 till 3.9 milj. mark. Minskningen i ränteinkomsterna av obligationer var en naturlig följd av konverteringen av en del lån till lån mot lägre räntor samt den låga räntesatsen för nya obligationer. Vad åter utländska korrespondenters konto beträffar, berodde ränteminskningen dels på lägre räntesatser, dels åter därpå att dessa konti i medeltal voro något mindre än år 1935.

Å utgiftssidan voro förändringarna i förhållande till år 1935 obetydliga. De egentliga utgifterna uppgingo inalles till 14.2 milj. mark mot 13.6 miljoner år 1935. Ökningen förorsakades därav att tryckningen av sedlar till följd av den livligare sedelcirkulationen betingade en kostnad av 2.6 milj. mark, medan denna utgift föregående år utgjort knappt 2.0 miljoner.

Finlands Banks nettovinst för år 1936 var 101.3 milj. mark eller sålunda 1.1 miljoner större än för år 1935 men något mindre än under de föregående åren över huvud. Växlingarna i nettovinsten framgå av följande översikt:

	Nettovinst. Milj. mk.
1930	130.6
1931	110.7
1932	115.2
1933	112.4
1934	111.4
1935	100.2
1936	101.3

Vinstmedlens användning. Användningen av Finlands Banks vinstmedel för åren 1900—1936 belyses ingående i tab. 26.

Ovan är redan nämnt, att hälften av nettovinsten för redogörelseåret, 50.7 milj. mark, reglementsenligt överfördes till Bankens reservfond. För allmänna statsändamål disponerades 50.0 milj. mark, vilket belopp upptogs i statsverkets budget. Återstoden, 0.7 milj. mark, inestår tills vidare å kontot för odisponerade vinstmedel, tills riksdagen fattar beslut om dess användning.

8. CLEARINGRÖRELSEN.

Finlands Banks clearingrörelse år 1936 samt dess utveckling under de föregående åren belyses i tab. 28 och 29. Av dessa hänför sig den förra

till clearingrörelsen vid huvudkontoret, vilken infördes den 1 september 1906, den senare åter till enahanda rörelse vid filialkontoren, vilken begynte dels i maj 1922, dels senare.

Utvecklingen av clearingrörelsen under de senaste åren framgår av följande översikt.

År.	Postremissväxlar.				Checker.				Summa.	
	Antal.		Belopp.		Antal.		Belopp.		Antal.	Belopp. Milj.mk.
	St.	%	Milj. mk.	%	St.	%	Milj. mk.	%		
1928	1,146,357	67.7	10,237.9	40.8	546,478	32.3	14,844.6	59.2	1,692,835	25,082.5
1929	1,083,616	64.5	9,680.1	41.9	596,461	35.5	13,410.9	58.1	1,680,077	23,091.0
1930	1,034,319	61.9	8,294.6	36.6	636,955	38.1	14,341.4	63.4	1,671,274	22,636.0
1931	923,451	59.9	6,744.9	36.3	617,215	40.1	11,833.1	63.7	1,540,666	18,578.0
1932	795,393	57.6	5,902.8	34.4	586,048	42.4	11,243.6	65.6	1,381,441	17,146.4
1933	747,954	53.1	5,508.9	30.6	661,784	46.9	12,498.2	69.4	1,409,738	18,007.1
1934	685,159	45.5	5,812.5	27.4	819,659	54.5	15,430.9	72.6	1,504,818	21,243.4
1935	665,685	41.8	6,509.3	27.5	928,020	58.2	17,134.8	72.5	1,593,705	23,644.1
1936	650,805	38.1	7,250.5	26.6	1,055,790	61.9	19,977.9	73.4	1,706,595	27,228.4

En följd av de stigande konjunkturerna var, att ökningen i clearingrörelsen även under senaste år fortfor samt att omsättningen var betydligt större än under de föregående åren. Sammanlagda värdet av förmedlade checker och postremissväxlar var 3,584.3 milj. mark högre än under år 1935. Ökningen belöpte sig sålunda till 15 % mot 11 % under det närmast föregående året. Clearingomsättningen nådde under sådana förhållanden icke blott upp till 1928 års nivå utan översteg till och med denna och var således livligare än under något föregående år.

Till den stegrade intensiteten inom clearingrörelsen bidrogo såväl checkerna som postremissväxlarna. För de förra utgjorde ökningen i omsättningsvärdet inemot 17 %, för de senare endast 11 %. Även under senaste år fortgick sålunda den utveckling, som under de närmast föregående åren kunnat iakttagas, nämligen att postremissväxlarnas relativa betydelse inom clearingrörelsen kontinuerligt nedgått. I förhållande till år 1928 har clearingomsättningen av checker ökats med 5,133.3 milj. mark eller 35 %, varemot omsättningen av postremissväxlar senaste år var 2,987.4 milj. mark eller 29 % mindre än då. Den starkare omsättningen av checker berodde på att deras antal stigit, medan däremot deras medelstorlek senaste år var endast obetydligt större än år 1935 och mycket mindre än år 1928 och de närmast därpå följande åren. Vad åter clearingomsättningen av

postremissväxlar beträffar, var tvärtom ökningen under senaste år en följd av den betydliga stegringen av deras medelstorlek, varemot deras antal, såsom under de senaste åren över huvud varit fallet, nedgick. Förändringarna i postremissväxlarnas och checkernas medelstorlek framgå av följande siffror:

	Postremissväxlar. Mark.	Checker. Mark.
1928	8,931	27,164
1929	8,933	22,484
1930	8,019	22,516
1931	7,304	19,172
1932	7,421	19,185
1933	7,365	18,886
1934	8,483	18,826
1935	9,778	18,464
1936	11,141	18,922

Clearingrörelse drives vid Finlands Banks huvudkontor samt filialkontoren i Åbo, Vasa, Uleåborg, Viborg, Tammerfors och Jyväskylä. På huvudkontorets del kom senaste år en omsättning av 21,958.5 milj. mark eller 80.6 % av clearingrörelsen i dess helhet. På filialkontoren belöpte sig en omsättning av inalles 5,269.9 milj. mark eller 19.4 % av hela rörelsen.

Förutom den egentliga clearingen omhänderhar Finlands Bank den clearingrörelse, som på grund av särskilda förordningar äger rum vid erläggandet av betalningar mellan Finland och vissa andra länder. Utöver den clearingrörelse, som år 1934 inleddes med Tyskland, ordnades senaste år en sådan rörelse för verkställande av betalningar mellan Finland å ena sidan samt Bulgarien, Italien, Rumänien och Turkiet å den andra. Clearingrörelsen med sistnämnda fyra länder var likväl obetydlig. Å Bulgariens konto, vilket öppnades först i november, gjordes icke en enda inbetalning, och från Bulgarien inkom ej heller någon utbetalningsorder. Av ojämförligt större betydelse än de övriga var clearingomsättningen med Tyskland.

Under senaste år inbetalades av tyska importörer, vilka inköpt varor från Finland, inalles 701.5 milj. mark, till tyska riksbanken. På grund av till Finlands Bank influtna belopp, vilka inbetalats av sådana finska importörer, som inköpt varor från Tyskland, erlades å andra sidan till finska

exportörer 808.0 milj. mark. Medan Finland vid utgången av år 1935 hos Tyskland hade ett tillgodohavande av 51.5 milj. mark, inträdde vid sådant förhållande under år 1936 ett omslag därhän, att Finland vid årets slut hade ett debetsaldo av 55.0 milj. mark. Ifall samtliga utländska clearingräkningar beaktas, uppgick debetsaldot vid årets utgång, såsom tidigare å sid. 39 anförts, till 68.4 milj. mark.

TABELLER.

TABLEAUX.

1. Finlands Banks

Emission de billets de

Datum. Date.	Sedelutgivningsrätt (enligt lagen av ²¹ / ₁₂ 1925). ¹⁾ <i>Droit d'émission (d'après la loi du ²¹/₁₂ 1925).¹⁾</i>			Begagnad sedelutgivningsrätt. <i>Droit d'émission utilisé.</i>		
	Guld-kassa och utländska valutor. <i>Encaisse or et valeurs étrangères.</i>	Sedelutgivningsrätt därutöver. <i>Droit d'émission supplémentaire.</i>	Sedelutgivningsrätt. <i>Droit d'émission total.</i>	Sedeleirkulation. <i>Billets en circulation.</i>	Övriga vid anfordran betalbara förbindelser. <i>Autres engagements à vue.</i>	Innestående på beviljade kassakreditiv. <i>Montant non utilisé des crédits de caisses consentis.</i>
1	2	3	4	5	6	7
	Mk.	Mk.	Mk.	Mk.	Mk.	Mk.
Ultimo 1935	1 738 914 600	1 200 000 000	2 938 914 600	1 380 682 400	622 694 700	74 519 400
Januari	8 1 758 059 500	1 200 000 000	2 958 059 500	1 318 469 000	699 631 600	75 931 200
	15 1 750 886 900	1 200 000 000	2 950 886 900	1 300 105 000	743 919 600	74 786 500
	23 1 756 793 900	1 200 000 000	2 956 793 900	1 269 826 500	782 495 300	76 803 800
	31 1 772 151 700	1 200 000 000	2 972 151 700	1 341 539 700	751 953 400	87 597 600
Februari	8 1 747 538 000	1 200 000 000	2 947 538 000	1 332 922 400	762 476 000	77 465 100
	15 1 726 910 800	1 200 000 000	2 926 910 800	1 350 072 000	763 279 300	85 375 300
	22 1 729 987 100	1 200 000 000	2 929 987 100	1 336 841 900	784 791 500	82 962 800
	29 1 752 670 200	1 200 000 000	2 952 670 200	1 444 703 100	588 701 500	78 459 600
Mars	7 1 760 433 600	1 200 000 000	2 960 433 600	1 456 311 500	597 354 000	81 132 100
	14 1 779 840 000	1 200 000 000	2 979 840 000	1 464 665 000	624 068 800	79 832 100
	23 1 793 878 600	1 200 000 000	2 993 878 600	1 450 787 200	679 652 000	84 342 000
	31 1 829 623 700	1 200 000 000	3 029 623 700	1 520 348 100	656 928 800	82 599 600
April	8 1 853 976 600	1 200 000 000	3 053 976 600	1 521 770 900	683 464 000	84 012 000
	15 1 854 822 600	1 200 000 000	3 054 822 600	1 516 751 300	704 105 600	86 927 600
	23 1 854 977 600	1 200 000 000	3 054 977 600	1 453 556 600	764 756 500	85 410 200
	30 1 855 844 600	1 200 000 000	3 055 844 600	1 546 084 100	688 817 600	82 309 400
Maj	8 1 861 830 600	1 200 000 000	3 061 830 600	1 492 899 100	738 842 700	86 755 200
	15 1 842 311 500	1 200 000 000	3 042 311 500	1 471 740 100	760 789 700	85 677 700
	23 1 792 797 700	1 200 000 000	2 992 797 700	1 434 552 700	762 026 800	66 708 800
	30 1 749 252 700	1 200 000 000	2 949 252 700	1 500 884 100	651 698 100	72 024 800
Juni	8 1 695 477 300	1 200 000 000	2 895 477 300	1 485 378 900	688 303 800	79 573 300
	15 1 676 347 600	1 200 000 000	2 876 347 600	1 464 625 400	710 395 500	82 282 900
	23 1 636 721 500	1 200 000 000	2 836 721 500	1 421 257 600	691 295 700	88 663 300
	30 1 645 472 300	1 200 000 000	2 845 472 300	1 465 031 600	695 402 300	82 500 000
Juli	8 1 655 245 600	1 200 000 000	2 855 245 600	1 432 616 900	802 841 500	89 678 800
	15 1 676 790 500	1 200 000 000	2 876 790 500	1 417 257 600	826 619 000	92 971 600
	23 1 673 710 500	1 200 000 000	2 873 710 500	1 387 926 400	816 459 000	89 415 800
	31 1 707 094 100	1 200 000 000	2 907 094 100	1 460 102 600	777 362 500	89 416 400

¹⁾ En detaljerad redogörelse för bestämmelserna i Finlands Banks reglemente återfinnes i årsboken 1925. *Un résumé*

sedelutgivning år 1936.

la Banque de Finlande en 1936.

Sedelutgivningsreserv. <i>Réserve d'émission de billets.</i>							Datum. <i>Date.</i>
Summa. <i>Total.</i>	Omedelbart disponibel. <i>Disponible immédiatement.</i>	Av ökad sup- plementär täck- ning beroende. <i>Dépendant de l'augmentation de la couver- ture supplé- mentaire.</i>	Summa. <i>Total.</i>				
			Belopp (kol. 4 ÷ 8 eller kol. 9+10). <i>Montant (col. 4 ÷ 8 ou col. 9 + 10).</i>	I procent av sedelut- givnings- rätten (kol. 4). <i>Pour-cent du droit d'émission (col. 4).</i>	I procent av sedelcir- kulationen (kol. 5). <i>Pour-cent du montant des billets en circulation (col. 5).</i>	I procent av vid anford- ran betal- bara förbin- delser (kol. 8). <i>Pour-cent des engagements à vue (col. 8).</i>	
8	9	10	11	12	13	14	15
Mk.	Mk.	Mk.	Mk.	%	%	%	
2 077 896 500	412 202 000	448 816 100	861 018 100	29.30	62.36	41.44	Ultimo 1935
2 094 031 800	432 907 500	431 120 200	864 027 700	29.21	65.53	41.26	Januari 8
2 118 811 100	417 260 100	414 815 700	832 075 800	28.20	64.00	39.27	15
2 129 125 600	398 599 800	429 068 500	827 668 300	27.99	65.18	38.87	23
2 181 090 700	380 563 900	410 497 100	791 061 000	26.62	58.97	36.27	31
2 172 863 500	365 165 900	409 508 600	774 674 500	26.28	58.12	35.65	Februari 8
2 198 726 600	349 529 900	378 654 300	728 184 200	24.88	53.94	33.12	15
2 204 596 200	366 885 400	358 505 500	725 390 900	24.76	54.26	32.90	22
2 111 864 200	491 326 700	349 479 300	840 806 000	28.48	58.20	39.81	29
2 134 797 600	499 794 800	325 841 200	825 636 000	27.89	56.69	38.68	Mars 7
2 168 565 900	497 247 800	314 026 300	811 274 100	27.23	55.39	37.41	14
2 214 781 200	520 826 100	258 271 300	779 097 400	26.02	53.70	35.18	23
2 259 876 500	521 940 900	247 806 300	769 747 200	25.41	50.63	34.06	31
2 289 246 900	533 271 000	231 458 700	764 729 700	25.04	50.25	33.41	April 8
2 307 784 500	514 527 600	232 510 500	747 038 100	24.45	49.25	32.37	15
2 303 723 300	530 259 700	220 994 600	751 254 300	24.59	51.68	32.61	23
2 317 211 100	513 486 600	225 146 900	738 633 500	24.17	47.77	31.88	30
2 318 497 000	512 931 500	230 402 100	743 333 600	24.28	49.79	32.06	Maj 8
2 318 207 500	489 396 100	234 707 900	724 104 000	23.80	49.20	31.24	15
2 263 288 300	488 143 400	241 366 000	729 509 400	24.38	50.85	32.23	23
2 224 607 000	483 009 000	241 636 700	724 645 700	24.57	48.28	32.57	30
2 253 256 000	392 660 500	249 560 800	642 221 300	22.18	43.24	28.50	Juni 8
2 257 303 800	363 196 600	255 847 200	619 043 800	21.52	42.27	27.42	15
2 201 216 600	383 008 200	252 496 700	635 504 900	22.40	44.71	28.87	23
2 242 933 900	343 812 100	258 726 300	602 538 400	21.18	41.13	26.86	30
2 325 137 200	243 554 600	286 553 800	530 108 400	18.57	37.00	22.80	Juli 8
2 336 848 200	246 496 900	293 445 400	539 942 300	18.77	38.10	23.11	15
2 293 801 200	273 337 300	306 572 000	579 909 300	20.18	41.78	25.28	23
2 326 881 500	268 449 200	311 763 400	580 212 600	19.96	39.74	24.94	31

détaillé du règlement de la Banque de Finlande se trouve dans le Rapport de 1925.

1. (Forts.) **Finlands Banks**
Emission de billets de

Datum. Date.	Sedelutgivningsrätt (enligt lagen av ²¹ / ₁₂ 1925). <i>Droit d'émission (d'après la loi du ²¹/₁₂ 1925).</i>			Bägagnad sedelutgivningsrätt. <i>Droit d'émission utilisé.</i>		
	Guld-kassa och utländska valutor. <i>Encaisse or et valeurs étrangères.</i>	Sedelutgiv- ningsrätt därutöver. <i>Droit d'émis- sion supplé- mentaire.</i>	Sedelutgiv- ningsrätt. <i>Droit d'émission total.</i>	Sedelcirkula- tion. <i>Billets en circulation.</i>	Övriga vid an- fordran betal- bara för- bindelser. <i>Autres engagements à vue.</i>	Innestående på beviljade kassakreditiv. <i>Montant non utilisé des crédits de caisses con- sentis.</i>
1	2	3	4	5	6	7
	Mk.	Mk.	Mk.	Mk.	Mk.	Mk.
Augusti	8 1 680 723 400	1 200 000 000	2 880 723 400	1 451 270 700	713 715 200	100 433 400
	15 1 673 418 900	1 200 000 000	2 873 418 900	1 446 613 600	737 166 700	88 526 400
	22 1 682 736 300	1 200 000 000	2 882 736 300	1 424 267 200	767 529 100	90 053 900
	31 1 729 364 700	1 200 000 000	2 929 364 700	1 502 776 100	734 055 500	97 212 300
September	8 1 737 094 200	1 200 000 000	2 937 094 200	1 500 132 800	759 634 100	86 669 700
	15 1 723 999 200	1 200 000 000	2 923 999 200	1 506 493 600	750 126 400	85 511 900
	23 1 706 821 700	1 200 000 000	2 906 821 700	1 477 000 400	779 402 400	73 702 100
	30 1 721 539 200	1 200 000 000	2 921 539 200	1 551 371 900	734 553 700	74 624 700
Oktober	8 1 736 727 000	1 200 000 000	2 936 727 000	1 543 926 000	723 319 400	88 674 300
	15 1 781 747 300	1 200 000 000	2 981 747 300	1 533 058 500	797 729 800	82 236 000
	23 1 851 219 700	1 200 000 000	3 051 219 700	1 497 281 000	905 158 300	76 026 500
	31 1 857 960 300	1 200 000 000	3 057 960 300	1 560 816 400	853 931 900	73 110 100
November	7 1 873 562 300	1 200 000 000	3 073 562 300	1 534 988 400	885 392 200	86 064 600
	14 1 881 241 000	1 200 000 000	3 081 241 000	1 520 094 700	901 571 700	83 664 600
	23 1 884 868 300	1 200 000 000	3 084 868 300	1 486 085 600	914 291 500	79 089 400
	30 1 956 582 400	1 200 000 000	3 156 582 400	1 565 259 400	889 777 800	76 356 800
December	8 1 977 223 000	1 200 000 000	3 177 223 000	1 577 112 800	934 735 400	76 993 400
	15 2 019 514 700	1 200 000 000	3 219 514 700	1 606 028 800	960 845 200	81 585 700
	23 2 005 863 700	1 200 000 000	3 205 863 700	1 630 979 200	958 991 700	68 122 000
	31 2 094 811 300	1 200 000 000	3 294 811 300	1 630 120 900	1 082 395 500	76 004 900
Högst Maximum	³¹ / ₁₂ } 2 094 811 300	1 200 000 000	³¹ / ₁₂ } 3 294 811 300	²³ / ₁₂ 1 630 979 200	³¹ / ₁₂ 1 082 395 500	⁸ / ₈ 100 433 400
Lägst Minimum	²³ / ₆ } 1 636 721 500	1 200 000 000	²³ / ₆ } 2 836 721 500	²³ / ₁ 1 269 826 500	²⁹ / ₂ 588 701 500	²³ / ₅ 66 708 800
Spänning Ecart	} 458 089 800	—	458 089 800	361 152 700	493 694 000	33 724 600
Medeltal Moyenne	} 1 786 843 000	1 200 000 000	2 986 843 000	1 470 931 400	770 474 000	82 422 500

sedelutgivning år 1936.

la Banque de Finlande en 1936. — Suite.

Sedelutgivningsreserv. Réserve d'émission de billets.							
Summa. Total.	Omedelbart disponibel. <i>Disponible immédiatement.</i>	Av ökad sup- plementär täck- ning beroende. <i>Dépendant de l'augmentation de la couver- ture supplé- mentaire.</i>	Summa. Total.				Datum. Date.
			Belopp (kol. 4 + 8 eller kol. 9 + 10). <i>Montant (col. 4 + 8 ou col. 9 + 10).</i>	I procent av sedelut- givnings- rätten (kol. 4). <i>Pour-cent du droit d'émission (col. 4).</i>	I procent av sedelcir- kulationen (kol. 5). <i>Pour-cent du montant des billets en circulation (col. 5).</i>	I procent av vid anford- ran betal- bara förbin- delser (kol. 8). <i>Pour-cent des engagements à vue (col. 8).</i>	
8	9	10	11	12	13	14	15
Mk.	Mk.	Mk.	Mk.	%	%	%	
2 265 419 300	298 072 500	317 231 600	615 304 100	21.36	42.40	27.16	Augusti 8
2 272 306 700	279 189 600	321 922 600	601 112 200	20.92	41.55	26.45	15
2 281 850 200	287 941 800	312 944 300	600 886 100	20.84	42.19	26.33	22
2 334 043 900	279 320 200	316 000 600	595 320 800	20.32	39.61	25.51	31
2 346 436 600	252 289 600	338 368 000	590 657 600	20.11	39.37	25.17	September 8
2 342 131 900	256 031 600	325 835 700	581 867 300	19.90	38.62	24.84	15
2 330 104 900	245 421 600	331 295 200	576 716 800	19.84	39.05	24.75	23
2 360 550 300	241 553 100	319 435 800	560 988 900	19.20	36.16	23.77	30
2 355 919 700	233 859 900	346 947 400	580 807 300	19.78	37.62	24.65	Oktober 8
2 413 024 300	220 839 700	347 883 300	568 723 000	19.07	37.10	23.57	15
2 478 465 800	225 237 100	347 516 800	572 753 900	18.77	38.25	23.11	23
2 487 858 400	221 531 600	348 570 300	570 101 900	18.64	36.53	22.92	31
2 506 445 200	214 659 200	352 457 900	567 117 100	18.45	36.95	22.63	November 7
2 505 331 000	210 146 700	365 763 300	575 910 000	18.69	37.89	22.99	14
2 479 466 500	238 826 200	366 575 600	605 401 800	19.62	40.74	24.42	23
2 531 394 000	231 074 600	394 113 800	625 188 400	19.81	39.94	24.70	30
2 588 841 600	243 181 400	345 200 000	588 381 400	18.52	37.31	22.73	December 8
2 648 459 700	220 797 200	350 257 800	571 055 000	17.74	35.56	21.56	15
2 658 092 900	208 255 500	339 515 300	547 770 800	17.09	33.59	20.61	23
2 788 521 300	167 465 800	338 824 200	506 290 000	15.37	31.06	18.16	31
^{31/12} 2 788 521 300	^{8/4} 533 271 000	^{8/1} 431 120 200	^{8/1} 864 027 700	^{8/1} 29.21	^{8/1} 65.53	^{8/1} 41.26	{ Högst Maximum
^{8/1} 2 094 031 800	^{31/12} 167 465 800	^{23/4} 220 994 600	^{31/12} 506 290 000	^{31/12} 15.37	^{31/12} 31.06	^{31/12} 18.16	{ Lägst Minimum
694 489 500	365 805 200	210 125 600	357 737 700	13.84	34.47	23.10	{ Spänning Ecart
2 323 827 900	345 776 700	317 238 400	663 015 100	22.20	45.07	28.53	{ Medeltal Moyenne

2. Finlands Banks sedelcirkulation vid ut- Circulation des billets de la Banque de Finlande

Månad. Mois.	1929		1930	
	Belopp. Montant.	Ökning (+) eller minskning (-). Augmentation (+) ou diminution (-).	Belopp. Montant.	Ökning (+) eller minskning (-). Augmentation (+) ou diminution (-).
1	2	3	4	5
	Mk.	Mk.	Mk.	Mk.
Januari	1 430 689 400	— 82 523 400	1 258 987 800	—101 637 800
Februari	1 522 689 800	+ 92 000 400	1 368 978 900	+109 991 100
Mars	1 596 011 600	+ 73 321 800	1 447 177 400	+ 78 198 500
April	1 556 167 300	— 39 844 300	1 439 877 600	— 7 299 800
Maj	1 480 876 400	— 75 290 900	1 391 666 800	— 48 210 800
Juni	1 472 538 100	— 8 338 300	1 373 267 000	— 18 399 800
Juli	1 439 149 100	— 33 389 000	1 355 252 900	— 18 014 100
Augusti	1 448 147 500	+ 8 998 400	1 351 955 400	— 3 297 500
September	1 440 401 900	— 7 745 600	1 350 218 900	— 1 736 500
Oktober	1 376 892 000	— 63 509 900	1 313 363 300	— 36 855 600
November	1 346 641 200	— 30 250 800	1 262 697 300	— 50 666 000
December	1 360 625 600	+ 13 984 400	1 279 351 400	+ 16 654 100

Månad. Mois.	1933		1934	
	Belopp. Montant.	Ökning (+) eller minskning (-). Augmentation (+) ou diminution (-).	Belopp. Montant.	Ökning (+) eller minskning (-). Augmentation (+) ou diminution (-).
11	12	13	14	15
	Mk.	Mk.	Mk.	Mk.
Januari	1 047 282 200	— 37 980 000	1 165 739 900	— 17 902 800
Februari	1 125 679 500	+ 78 397 300	1 285 756 700	+120 016 800
Mars	1 182 972 000	+ 57 292 500	1 321 816 600	+ 36 059 900
April	1 177 778 100	— 5 193 900	1 308 813 200	— 13 003 400
Maj	1 124 467 900	— 53 310 200	1 243 820 200	— 64 993 000
Juni	1 096 564 500	— 27 903 400	1 234 290 600	— 9 529 600
Juli	1 080 857 200	— 15 707 300	1 200 063 700	— 34 226 900
Augusti	1 087 090 200	+ 6 233 000	1 224 114 300	+ 24 050 600
September	1 125 195 900	+ 38 105 700	1 261 198 800	+ 37 084 500
Oktober	1 102 635 800	— 22 560 100	1 244 906 100	— 16 292 700
November	1 114 680 900	+ 12 045 100	1 246 252 300	+ 1 346 200
December	1 183 642 700	+ 68 961 800	1 277 383 900	+ 31 131 600

gången av varje månad åren 1929—1936.

à la fin de chaque mois en 1929—1936.

1931		1932		Månad. Mois.
Belopp. Montant.	Ökning (+) eller minskning (—). Augmentation (+) ou diminution (—).	Belopp. Montant.	Ökning (+) eller minskning (—). Augmentation (+) ou diminution (—).	
6	7	8	9	
Mk.	Mk.	Mk.	Mk.	
1 230 608 600	— 48 742 800	1 220 472 300	— 72 442 300	Januari
1 305 190 500	+ 74 581 900	1 271 265 100	+ 50 792 800	Februari
1 319 545 300	+ 14 354 800	1 299 389 200	+ 28 124 100	Mars
1 301 478 800	— 18 066 500	1 224 465 200	— 74 924 000	April
1 256 699 400	— 44 779 400	1 167 587 400	— 56 877 800	Maj
1 232 001 400	— 24 698 000	1 136 179 700	— 31 407 700	Juni
1 204 399 300	— 27 602 100	1 087 665 400	— 48 514 300	Juli
1 189 119 900	— 15 279 400	1 075 016 900	— 12 648 500	Augusti
1 200 928 200	+ 11 808 300	1 089 540 400	+ 14 523 500	September
1 264 048 900	+ 63 120 700	1 065 621 900	— 23 918 500	Oktober
1 237 436 300	— 26 612 600	1 063 742 400	— 1 879 500	November
1 292 914 600	+ 55 478 300	1 085 262 200	+ 21 519 800	December

1935		1936		Månad. Mois.
Belopp. Montant.	Ökning (+) eller minskning (—). Augmentation (+) ou diminution (—).	Belopp. Montant.	Ökning (+) eller minskning (—). Augmentation (+) ou diminution (—).	
16	17	18	19	
Mk.	Mk.	Mk.	Mk.	
1 268 118 500	— 9 265 400	1 341 539 700	— 39 142 700	Januari
1 371 534 800	+103 416 300	1 444 703 100	+103 163 400	Februari
1 441 451 000	+ 69 916 200	1 520 348 100	+ 75 645 000	Mars
1 431 368 600	— 10 082 400	1 546 084 100	+ 25 736 000	April
1 369 473 600	— 61 895 000	1 500 884 100	— 45 200 000	Maj
1 327 571 800	— 41 901 800	1 465 031 600	— 35 852 500	Juni
1 309 677 200	— 17 894 600	1 460 102 600	— 4 929 000	Juli
1 317 214 500	+ 7 537 300	1 502 776 100	+ 42 673 500	Augusti
1 335 971 600	+ 18 757 100	1 551 371 900	+ 48 595 800	September
1 301 580 600	— 34 391 000	1 560 816 400	+ 9 444 500	Oktober
1 319 389 000	+ 17 808 400	1 565 259 400	+ 4 443 000	November
1 380 682 400	+ 61 293 400	1 630 120 900	+ 64 861 500	December

3. Översikt av Finlands Banks sedelutgivningsrätt åren 1925—1936.

Droit d'émission de la Banque de Finlande en 1925—1936.

År. <i>Année.</i>	Högst. <i>Maximum.</i>		Lägst. <i>Minimum.</i>		Spänning. <i>Ecart.</i>	Medeltal. <i>Moyenne.</i>
	Datum. <i>Date.</i>	Belopp. <i>Montant.</i>	Datum. <i>Date.</i>	Belopp. <i>Montant.</i>		
1	2	3	4	5	6	7
		Mk.		Mk.	Mk.	Mk.
1) 1925	23/12	2 913 124 900	8/1	2 332 918 800	580 206 100	2 609 050 300
1926	8/1	2 947 556 700	15/7	2 379 499 900	568 056 800	2 582 906 500
1927	23/11	2 915 086 300	15/7	2 362 486 700	552 599 600	2 647 060 500
1928	23/1	2 879 452 900	23/10	2 070 439 700	809 013 200	2 367 891 300
1929	15/1	2 258 744 200	23/7	1 990 443 700	268 300 500	2 116 980 400
1930	7/6	2 529 218 600	15/1	2 144 476 600	384 742 000	2 377 280 300
1931	8/1	2 301 993 300	8/12	1 806 944 600	495 048 700	2 099 118 000
1932	15/3	2 172 450 200	15/1	1 917 177 900	255 272 300	2 010 762 700
1933	30/12	2 476 617 600	7/1	2 023 460 400	453 157 200	2 320 115 500
1934	15/12	2 862 477 900	15/6	2 430 821 200	431 656 700	2 594 866 400
1935	8/11	2 954 747 900	23/2	2 757 680 000	197 067 900	2 876 937 100
1936	31/12	3 294 811 300	23/6	2 836 721 500	458 089 800	2 986 843 000

5. Finlands Banks sedelcirkulation i

Circulation des billets de la Banque de Finlande,

Månad. <i>Mois.</i>	1929	1930	1931	1932
1	2	3	4	5
	Mk.	Mk.	Mk.	Mk.
Januari	1 410 601 900	1 254 358 800	1 207 298 600	1 213 465 600
Februari	1 458 081 800	1 288 446 800	1 249 703 700	1 217 462 700
Mars	1 553 297 200	1 407 640 100	1 297 072 200	1 291 433 200
April	1 537 494 700	1 426 254 000	1 274 722 200	1 226 159 900
Maj	1 473 082 200	1 370 792 700	1 239 493 800	1 163 772 000
Juni	1 469 043 200	1 370 869 500	1 222 568 100	1 128 996 800
Juli	1 427 534 200	1 340 711 700	1 188 597 200	1 081 223 700
Augusti	1 422 591 300	1 328 847 900	1 172 591 800	1 060 891 900
September	1 431 666 700	1 335 774 300	1 173 103 400	1 067 691 900
Oktober	1 387 429 000	1 313 863 200	1 236 980 700	1 054 527 400
November	1 334 726 000	1 257 308 500	1 220 977 200	1 035 833 300
December	1 366 060 400	1 273 717 100	1 265 315 800	1 079 631 900

1) För år 1925 ha beaktats Bankens bilanser t. o. m. den 23 december; årets sista bilans har på *sont pris en considération; le dernier bilan de l'année n'est pas inclus par suite des modifications qu'y apporta*

4. Översikt av Finlands Banks sedelcirkulation åren 1925—1936.

Circulation des billets de la Banque de Finlande en 1925—1936.

År. <i>Année.</i>	Högst. <i>Maximum.</i>		Lägst. <i>Minimum.</i>		Spänning. <i>Ecart.</i>	Medeltal. <i>Moyenne.</i>
	Datum. <i>Date.</i>	Belopp. <i>Montant.</i>	Datum. <i>Date.</i>	Belopp. <i>Montant.</i>		
1	2	3	4	5	6	7
		Mk.		Mk.	Mk.	Mk.
1925	8/4	1 399 913 300	23/1	1 154 761 400	245 151 900	1 276 593 000
1926	31/3	1 385 776 900	23/1	1 239 633 100	146 143 800	1 307 346 500
1927	23/12	1 522 095 500	22/1	1 269 563 400	252 532 100	1 413 610 400
1928	7/4	1 660 880 500	23/1	1 446 658 000	214 222 500	1 548 019 700
1929	30/3	1 596 011 600	23/11	1 300 887 700	295 123 900	1 439 300 700
1930	31/3	1 447 177 400	23/1	1 212 450 300	234 727 100	1 330 715 400
1931	31/3	1 319 545 300	23/9	1 137 566 800	181 978 500	1 229 035 400
1932	31/3	1 299 389 200	23/11	1 003 957 700	295 431 500	1 135 090 900
1933	30/12	1 183 642 700	23/1	992 808 900	190 833 800	1 095 608 300
1934	29/3	1 321 816 600	23/1	1 102 678 000	219 138 600	1 225 492 600
1935	30/3	1 441 451 000	23/1	1 197 328 300	244 122 700	1 319 522 800
1936	23/12	1 630 979 200	23/1	1 269 826 500	361 152 700	1 470 931 400

medeltal varje månad åren 1929—1936.

montant moyen pour chaque mois en 1929—1936.

1933	1934	1935	1936	Månad. <i>Mois.</i>
6	7	8	9	10
Mk.	Mk.	Mk.	Mk.	
1 028 640 200	1 136 596 700	1 227 475 700	1 307 485 000	Januari
1 061 726 500	1 213 427 900	1 299 682 600	1 366 134 800	Februari
1 147 484 200	1 288 776 100	1 401 187 500	1 473 028 000	Mars
1 160 409 300	1 275 497 600	1 413 933 800	1 509 540 700	April
1 109 293 200	1 235 788 300	1 350 030 300	1 475 019 000	Maj
1 086 072 300	1 220 855 800	1 323 802 200	1 459 073 300	Juni
1 065 300 300	1 190 449 000	1 286 488 300	1 424 475 900	Juli
1 061 864 300	1 186 888 900	1 284 303 300	1 456 231 900	Augusti
1 093 009 700	1 229 758 300	1 311 408 400	1 508 749 700	September
1 095 611 400	1 233 811 200	1 293 597 800	1 533 770 500	Oktober
1 080 961 300	1 214 593 600	1 280 513 100	1 526 607 000	November
1 156 927 100	1 279 468 000	1 362 390 900	1 611 060 500	December

grund av i densamma vidtagna förändringar utelämnats. *Pour 1925 tous les bilans de la Banque jusqu'au 23 décembre le nouveau règlement.*

6. Översikt av Finlands Banks sedelutgivningsreserv åren 1925—1936.

Réserve d'émission de billets de la Banque de Finlande en 1925—1936.

År. <i>Année.</i>	Högst. <i>Maximum.</i>		Lägst. <i>Minimum.</i>		Spänning. <i>Ecart.</i>	Medeltal. <i>Moyenne.</i>
	Datum. <i>Date.</i>	Belopp. <i>Montant.</i>	Datum. <i>Date.</i>	Belopp. <i>Montant.</i>		
1	2	3	4	5	6	7
		Mk.		Mk.	Mk.	Mk.
1) 1925	14/11	915 651 700	31/3	539 573 000	376 078 700	740 769 000
1926	30/1	809 563 000	23/10	625 331 700	184 231 300	734 036 000
1927	14/5	828 284 800	31/10	661 869 800	166 415 000	763 537 600
1928	7/1	716 433 000	31/12	208 689 500	507 743 500	464 449 300
1929	14/12	540 779 300	8/1	275 933 900	264 845 400	386 523 700
1930	23/9	886 168 500	8/1	489 458 900	396 709 600	749 203 300
1931	15/1	828 911 700	23/11	279 727 700	549 184 000	640 761 200
1932	8/6	634 187 800	8/1	348 999 000	285 188 800	526 547 800
1933	30/12	819 255 500	28/2	511 719 700	307 535 800	671 148 600
1934	15/12	1 198 456 700	31/5	701 211 600	497 245 100	865 077 100
1935	15/1	1 195 979 500	31/8	842 827 100	353 152 400	954 468 800
1936	8/1	864 027 700	31/2	506 290 000	357 737 700	663 015 100

8. Sammansättningen av Finlands Banks sedel-

Détail de la circulation des billets de la Banque

Sedelvalör. <i>Coupons.</i>	1929		1930		1931		1932	
	Belopp. <i>Montant.</i>	Procent. <i>Pourcent.</i>	Belopp. <i>Montant.</i>	Procent. <i>Pourcent.</i>	Belopp. <i>Montant.</i>	Procent. <i>Pourcent.</i>	Belopp. <i>Montant.</i>	Procent. <i>Pourcent.</i>
1	2	3	4	5	6	7	8	9
	Mk.	%	Mk.	%	Mk.	%	Mk.	%
1 000 mk.	382 293 000	28.10	345 107 000	26.98	412 505 000	31.91	317 718 000	29.27
500 »	247 159 000	18.16	233 995 500	18.29	221 261 500	17.11	186 470 500	17.18
100 »	480 053 800	35.28	458 211 500	35.81	429 165 700	33.19	390 353 000	35.97
50 »	96 540 400	7.10	92 495 950	7.23	88 821 650	6.87	87 992 800	8.11
20 »	50 920 760	3.74	51 265 520	4.01	51 049 800	3.95	54 127 720	4.99
10 »	38 926 080	2.86	36 103 440	2.82	33 089 400	2.56	7 494 890	0.69
5 »	25 744 115	1.89	24 768 900	1.94	20 815 325	1.61	5 722 020	0.53
Äldre emiss. ¹⁾ <i>Emiss. ant.²⁾</i>	38 988 447	2.87	37 403 609	2.92	36 206 255	2.80	35 383 241	3.26
Summa <i>Total</i>	1 360 625 602	100.00	1 279 351 419	100.00	1 292 914 630	100.00	1 085 262 171	100.00

¹⁾ Se noten å sidan 8. *Voir la note au page 8.*

²⁾ Här upptagas alla till tidigare emissioner än år 1922 hörande sedlar. *Y compris tous les billets antérieur*

7. Finlands Banks sedelutgivningsreserv i förhållande till hela sedelutgivningsrätten åren 1925—1936.

Rapport entre la réserve d'émission de billets de la Banque de Finlande et le droit d'émission total en 1925—1936.

År. Année.	Högst. <i>Maximum.</i>		Lägst. <i>Minimum.</i>		Spänning. <i>Ecart.</i>	Medeltal. <i>Moyenne.</i>
	Datum. <i>Date.</i>	Procent. <i>Pour-cent.</i>	Datum. <i>Date.</i>	Procent. <i>Pour-cent.</i>		
1	2	3	4	5	6	7
		%		%	%	%
1) 1925	15/8	33.02	31/3	22.46	10.56	28.30
1926	14/8	32.54	23/10	25.65	6.89	28.44
1927	14/5	32.16	31/10	23.27	8.89	28.94
1928	23/3	25.44	31/12	9.33	16.11	19.25
1929	14/12	25.33	8/1	12.34	12.99	18.33
1930	23/9	37.37	8/3	21.68	15.69	31.46
1931	7/2	37.09	23/11	15.38	21.71	30.09
1932	30/6	31.46	8/1	18.19	13.27	26.19
1933	23/11	33.34	28/2	22.48	10.86	28.93
1934	15/12	41.87	31/5	27.96	13.91	33.34
1935	15/1	41.86	31/12	29.30	12.56	33.18
1936	8/1	29.21	31/12	15.37	13.84	22.20

cirkulation vid utgången av åren 1929—1936.

de Finlande à la fin des années 1929—1936.

1933		1934		1935		1936		Sedelvalör. <i>Coupons.</i>
Belopp. <i>Montant.</i>	Procent. <i>Pour-cent.</i>	Belopp. <i>Montant.</i>	Procent. <i>Pour-cent.</i>	Belopp. <i>Montant.</i>	Procent. <i>Pour-cent.</i>	Belopp. <i>Montant.</i>	Procent. <i>Pour-cent.</i>	
10	11	12	13	14	15	16	17	18
Mk.	%	Mk.	%	Mk.	%	Mk.	%	
351 508 000	29.70	381 341 000	29.85	424 290 000	30.73	517 956 000	31.78	1 000 mk.
202 370 000	17.10	223 794 000	17.52	249 569 500	18.08	312 148 500	19.15	500 »
434 459 600	36.71	473 449 200	37.06	502 741 900	36.41	583 417 500	35.79	100 »
97 760 250	8.26	103 185 100	8.08	108 165 050	7.84	118 587 300	7.27	50 »
59 605 700	5.03	59 225 240	4.64	60 309 400	4.37	63 000 340	3.86	20 »
2 143 360	0.18	1 264 670	0.10	1 024 090	0.07	843 410	0.05	10 »
1 300 940	0.11	981 150	0.08	883 270	0.06	830 605	0.05	5 »
34 494 869	2.91	34 143 493	2.67	33 699 143	2.44	33 337 287	2.05	Åldre emiss. ²⁾ Emiss. ant. ²⁾
1 183 642 719	100.00	1 277 383 853	100.00	1 380 682 353	100.00	1 630 120 942	100.00	{ Summa Total

à l'émission 1922.

9. Finlands Banks sedel-
Fabrication de billets de la Banque de

Sedelvalör. <i>Coupires.</i>	1925	1926	1927	1928	1929	1930
1	2	3	4	5	6	7
1000 mk.	—	80 000	294 000	196 000	189 000	—
500 »	—	192 000	382 000	387 000	186 000	359 000
100 »	1 886 000	2 210 000	2 881 000	2 726 000	2 171 000	2 132 000
50 »	308 000	1 732 000	1 468 000	2 064 000	1 703 000	1 620 000
20 »	—	216 000	3 768 000	3 468 000	1 174 000	2 496 000
10 »	4 044 000	6 710 000	3 000 000	4 357 000	3 929 000	2 735 000
5 »	3 972 000	4 373 000	5 004 000	4 582 000	5 226 000	4 344 000
Antal, summa } <i>Nombre total</i> }	10 210 000	15 513 000	16 797 000	17 780 000	14 578 000	13 686 000
Belopp, summa } Mk. <i>Montant total</i> }	264 300 000	576 885 000	976 880 000	901 140 000	673 150 000	572 690 000

10. Finlands Banks sedel-
Annulation et destruction de billets de la Banque

Sedelvalör. <i>Coupires.</i>	1925	1926	1927	1928	1929	1930
1	2	3	4	5	6	7
1000 mk.	161 060	191 000	139 000	159 000	155 000	175 028
500 »	68 060	203 000	185 000	193 000	214 000	238 000
100 »	1 927 060	2 571 000	2 323 000	2 347 000	2 505 000	2 710 002
50 »	1 490 062	1 655 000	1 368 000	1 550 000	1 935 000	1 615 003
20 »	—	2	392 000	1 828 002	2 625 000	2 525 002
10 »	6 515 060	7 320 002	5 220 000	4 288 000	4 458 000	3 997 002
5 »	4 515 060	5 165 002	4 564 000	4 714 000	5 410 000	5 045 004
1 »	—	—	—	—	—	—
50 p.	—	—	—	—	—	—
25 »	—	—	—	—	—	—
Äldre emiss. ¹⁾ } <i>Emiss. ant.¹⁾</i> }	1 313 916	401 015	201 800	104 900	72 100	57 200
Antal, summa } <i>Nombre total</i> }	15 990 278	17 506 021	14 392 800	15 183 902	17 374 100	16 362 241
Belopp, summa } Mk. <i>Montant total</i> }	614 639 805	749 269 630	622 784 500	674 933 790	735 635 000	763 113 680

¹⁾ Se not 2 à sidan 10. Voir la note 2 au page 10.

tillverkning åren 1925—1936.

Finlande pendant les années 1925—1936.

1931	1932	1933	1934	1935	1936	Sedelvalör. Coupures.
8	9	10	11	12	13	14
372 000	188 000	—	194 000	—	256 000	1000 mk.
—	189 000	186 000	190 000	192 000	281 000	500 »
2 290 000	2 727 000	2 419 000	2 246 000	2 931 000	3 737 000	100 »
1 675 000	2 253 000	1 997 000	291 000	2 024 000	2 117 000	50 »
4 464 000	1 331 000	1 716 000	3 810 000	3 286 000	3 768 000	20 »
2 220 000	—	—	—	—	—	10 »
3 312 000	—	—	—	—	—	5 »
14 333 000	6 688 000	6 318 000	6 731 000	8 433 000	10 159 000	{Antal, summa {Nombre total
812 790 000	694 470 000	469 070 000	604 350 000	556 020 000	951 410 000	Mk. {Belopp, summa {Montant total

makulering åren 1925—1936.

de Finlande pendant les années 1925—1936.

1931	1932	1933	1934	1935	1936	Sedelvalör. Coupures.
8	9	10	11	12	13	14
162 000	105 001	144 001	144 000	151 000	147 001	1000 mk.
240 000	192 002	188 002	184 000	215 000	231 002	500 »
2 440 000	2 420 002	2 350 000	2 355 000	2 830 000	3 030 001	100 »
1 733 002	1 520 000	1 450 000	1 625 000	1 905 000	2 028 000	50 »
2 690 002	2 370 000	2 725 000	3 265 000	3 365 000	3 420 002	20 »
3 758 002	2 875 000	618 000	106 000	29 000	22 001	10 »
5 050 000	3 150 000	965 000	74 000	24 000	13 001	5 »
—	—	—	—	—	—	1 »
—	—	—	—	—	—	50 p.
—	—	—	—	—	—	25 »
54 532	46 500	58 400	29 300	24 100	23 400	{Äldre emiss.¹) {Emiss. ant.¹)
16 127 538	12 678 505	8 498 403	7 782 300	8 543 100	8 114 408	{Antal, summa {Nombre total
730 546 196	611 819 450	611 754 000	620 016 750	704 858 750	736 015 905	Mk. {Belopp, summa {Montant total

11. Finlands Banks valuta

Couverture de l'émission de billets

Datum. Date.	Ordinarie täckning. Couverture ordinaire.						
	Guldkassa. Encaisse or.			Utländska valutor. Valeurs étrangères.	Summa (kol. 2+5). Total (col. 2+5).		
	Belopp. Montant.	I procent av sedelcirku- lationen (kol. 5 tab. 1). <i>Pour-cent du montant des billets en cir- culation (col. 5 tab. 1).</i>	I procent av vid anford- ran betalbara förbindelser (kol. 11 tab. 20). <i>Pour-cent des engagements à vue (col. 11 tab. 20).</i>		Belopp. Montant.	I procent av sedelcirku- lationen (kol. 5 tab. 1). <i>Pour-cent du montant des billets en cir- culation (col. 5 tab. 1).</i>	I procent av vid anford- ran betalbara förbindelser (kol. 11 tab. 20). <i>Pour-cent des engagements à vue (col. 11 tab. 20).</i>
1	2	3	4	5	6	7	8
	Mk.	%	%	Mk.	Mk.	%	%
Ultimo 1935	471 999 200	34.19	22.72	1 266 915 400	1 738 914 600	125.95	83.69
Januari 8	471 997 800	35.80	22.54	1 286 061 700	1 758 059 500	133.34	83.96
15	471 993 200	36.30	22.28	1 278 893 700	1 750 886 900	134.67	82.64
23	476 993 500	37.56	22.40	1 279 800 400	1 756 793 900	138.35	82.51
31	485 237 500	36.17	22.25	1 286 914 200	1 772 151 700	132.10	81.25
Februari 8	485 238 100	36.40	22.33	1 262 299 900	1 747 538 000	131.11	80.43
15	485 231 800	35.94	22.07	1 241 679 000	1 726 910 800	127.91	78.54
22	487 285 000	36.45	22.10	1 242 702 100	1 729 987 100	129.41	78.47
29	489 343 600	33.87	23.17	1 263 326 600	1 752 670 200	121.32	82.99
Mars 7	491 403 000	33.74	23.02	1 269 030 600	1 760 433 600	120.88	82.46
14	493 458 100	33.69	22.76	1 286 381 900	1 779 840 000	121.52	82.07
23	501 351 800	34.56	22.64	1 292 526 800	1 793 878 600	123.65	81.00
31	501 347 700	32.98	22.18	1 328 276 000	1 829 623 700	120.34	80.96
April 8	501 342 600	32.94	21.90	1 352 634 000	1 853 976 600	121.83	80.99
15	501 342 900	33.05	21.72	1 353 479 700	1 854 822 600	122.29	80.37
23	501 340 900	34.49	21.76	1 353 636 700	1 854 977 600	127.62	80.52
30	501 337 900	32.43	21.64	1 354 506 700	1 855 844 600	120.04	80.09
Maj 8	501 333 600	33.58	21.62	1 360 497 000	1 861 830 600	124.71	80.30
15	501 333 200	34.06	21.63	1 340 978 300	1 842 311 500	125.18	79.47
23	501 329 600	34.95	22.15	1 291 468 100	1 792 797 700	124.97	79.21
30	501 327 100	33.40	22.54	1 247 925 600	1 749 252 700	116.55	78.63
Juni 8	507 538 400	34.17	22.52	1 187 938 900	1 695 477 300	114.14	75.25
15	513 754 700	35.08	22.76	1 162 592 900	1 676 347 600	114.46	74.26
23	519 973 500	36.59	23.62	1 116 748 000	1 636 721 500	115.16	74.36
30	531 055 400	36.25	23.68	1 114 416 900	1 645 472 300	112.32	73.36
Juli 8	538 427 500	37.58	23.16	1 116 818 100	1 655 245 600	115.54	71.19
15	544 651 100	38.43	23.31	1 132 139 400	1 676 790 500	118.31	71.75
23	550 874 500	39.69	24.02	1 122 836 000	1 673 710 500	120.59	72.97
31	557 100 500	38.15	23.94	1 149 993 600	1 707 094 100	116.92	73.36

för sedelutgivning år 1936.
de la Banque de Finlande en 1936.

Supplementär täckning. <i>Couverture supplémentaire.</i>				Totalsumma (kol. 6+12). <i>Total général (col. 6+12).</i>			Datum. <i>Date.</i>
Utländska sedlar och kuponger. <i>Billets de banque et coupons négociables à l'étranger.</i>	Utländska växlar. <i>Effets payables à l'étranger.</i>	Inhemska växlar. <i>Effets payables en Finlande.</i>	Summa. (kol. 9—11). <i>Total (col. 9—11).</i>	Belopp. <i>Montant.</i>	I procent av sedelcirku- lationen (kol. 5 tab. 1). <i>Pour-cent du montant des billets en cir- culation (col. 5 tab. 1).</i>	I procent av vid an- fordran be- talbara för- bindelser (kol. 11 ^a tab. 20). <i>Pour-cent des engagements à vue (col. 11 tab. 20).</i>	
9	10	11	12	13	14	15	16
Mk.	Mk.	Mk.	Mk.	Mk.	%	%	
1 717 900	80 405 100	669 060 900	751 183 900	2 490 098 500	180.35	119.84	Ultimo 1935
1 209 800	76 331 000	691 339 000	768 879 800	2 526 939 300	191.66	120.67	Januari 8
993 700	77 514 600	706 676 000	785 184 300	2 536 071 200	195.07	119.69	15
813 700	76 730 900	693 386 900	770 931 500	2 527 725 400	199.06	118.72	23
753 200	77 798 100	710 951 600	789 502 900	2 561 654 600	190.95	117.45	31
668 200	77 740 200	712 083 000	790 491 400	2 538 029 400	190.41	116.81	Februari 8
646 500	82 656 100	738 043 100	821 345 700	2 548 256 500	188.75	115.90	15
668 500	82 126 400	758 699 600	841 494 500	2 571 481 600	192.35	116.64	22
719 600	83 936 600	765 864 500	850 520 700	2 603 190 900	180.19	123.27	29
737 800	84 661 400	788 759 600	874 158 800	2 634 592 400	180.91	123.41	Mars 7
773 000	81 819 300	803 381 400	885 973 700	2 665 813 700	182.01	122.93	14
886 200	86 142 900	854 699 600	941 728 700	2 735 607 300	188.56	123.52	23
858 200	86 211 800	865 123 700	952 193 700	2 781 817 400	182.97	123.10	31
907 300	81 064 800	886 569 200	968 541 300	2 822 517 900	185.48	123.29	April 8
1 215 900	82 679 000	883 594 600	967 489 500	2 822 312 100	186.08	122.30	15
849 500	82 631 300	895 524 600	979 005 400	2 833 983 000	194.97	123.02	23
810 100	82 515 300	891 527 700	974 853 100	2 830 697 700	183.09	122.16	30
860 400	84 614 300	884 123 200	969 597 900	2 831 428 500	189.66	122.12	Maj 8
783 200	84 110 400	880 398 500	965 292 100	2 807 603 600	190.77	121.11	15
778 000	82 202 000	875 654 000	958 634 000	2 751 431 700	191.80	121.57	23
706 900	87 632 600	870 023 800	958 363 300	2 707 616 000	180.40	121.71	30
817 900	83 604 700	866 016 600	950 439 200	2 645 916 500	178.13	117.43	Juni 8
748 300	85 037 600	858 366 900	944 152 800	2 620 500 400	178.92	116.09	15
925 500	89 672 700	856 905 100	947 503 300	2 584 224 800	181.83	117.40	23
843 000	92 191 300	848 239 400	941 273 700	2 586 746 000	176.57	115.33	30
837 600	85 836 900	826 771 700	913 446 200	2 568 691 800	179.30	110.47	Juli 8
772 500	84 477 700	821 304 400	906 554 600	2 583 345 100	182.28	110.55	15
852 600	84 050 000	808 525 400	893 428 000	2 567 138 500	184.96	111.92	23
825 600	84 305 200	803 105 800	888 236 600	2 595 330 700	177.75	111.54	31

11. (Forts.) Finlands Banks valuta

Couverture de l'émission de billets de la

Datum. Date.	Ordinarie täckning. Couverture ordinaire.						
	Guldkassa. Encaisse or.			Utländska valutor. Valeurs étrangères.	Summa (kol. 2+5). Total (col. 2+5).		
	Belopp. Montant.	I procent av sedelcirku- lationen (kol. 5 tab. 1). <i>Pour-cent du montant des billets en cir- culation (col. 5 tab. 1).</i>	I procent av vid anford- ran betalbara förbindelser (kol. 11 tab. 20). <i>Pour-cent des engagements à vue (col. 11 tab. 20).</i>		Belopp. Montant.	I procent av sedelcirku- lationen (kol. 5 tab. 1). <i>Pour-cent du montant des billets en cir- culation (col. 5 tab. 1).</i>	I procent av vid anford- ran betalbara förbindelser (kol. 11 tab. 20). <i>Pour-cent des engagements à vue (col. 11 tab. 20).</i>
1	2	3	4	5	6	7	8
	Mk.	%	%	Mk	Mk.	%	%
Augusti 8	563 321 900	38.82	24.87	1 117 401 500	1 680 723 400	115.81	74.19
15	569 543 000	39.37	25.06	1 103 875 900	1 673 418 900	115.68	73.64
22	575 768 300	40.43	25.23	1 106 968 000	1 682 736 300	118.15	73.74
31	581 993 000	38.73	24.93	1 147 371 700	1 729 364 700	115.08	74.09
September 8	588 212 900	39.21	25.07	1 148 881 300	1 737 094 200	115.80	74.03
15	596 881 700	39.62	25.48	1 127 117 500	1 723 999 200	114.44	73.61
23	600 180 800	40.64	25.76	1 106 640 900	1 706 821 700	115.56	73.25
30	603 409 500	38.90	25.56	1 118 129 700	1 721 539 200	110.97	72.93
Oktober 8	603 402 400	39.08	25.61	1 133 324 600	1 736 727 000	112.49	73.72
15	603 395 100	39.36	25.01	1 178 352 200	1 781 747 300	116.22	73.84
23	603 386 200	40.30	24.35	1 247 833 500	1 851 219 700	123.64	74.69
31	603 366 800	38.66	24.25	1 254 593 500	1 857 960 300	119.04	74.68
November 7	603 344 000	39.31	24.07	1 270 218 300	1 873 562 300	122.06	74.75
14	603 303 900	39.69	24.08	1 277 937 100	1 881 241 000	123.76	75.09
23	603 294 800	40.60	24.33	1 281 573 500	1 884 868 300	126.83	76.02
30	603 288 000	38.54	23.83	1 353 294 400	1 956 582 400	125.00	77.29
December 8	603 270 200	38.25	23.30	1 373 952 800	1 977 223 000	125.37	76.37
15	603 265 700	37.56	22.78	1 416 249 000	2 019 514 700	125.75	76.25
23	603 228 000	36.99	22.69	1 402 635 700	2 005 863 700	122.99	75.46
31	603 222 500	37.00	21.63	1 491 588 800	2 094 811 300	128.51	75.12
Högst Maximum	^{30/9} 603 409 500	^{23/9} 40.64	^{23/9} 25.76	^{31/12} 1 491 588 800	^{31/12} 2 094 811 300	^{23/1} 138.35	^{8/1} 83.96
Lägst Minimum	^{15/1} 471 993 200	^{30/4} 32.43	^{8/5} 21.62	^{15/8} 1 103 875 900	^{23/6} 1 636 721 500	^{30/9} 110.97	^{8/7} 71.19
Spänning Ecart	131 416 300	8.21	4.14	387 712 900	458 089 800	27.38	12.77
Medeltal Moyenne	542 375 500	36.87	23.34	1 244 467 500	1 786 843 000	121.48	76.89

för sedelutgivning år 1936.

Banque de Finlande en 1936. — Suite.

Supplementär täckning. <i>Couverture supplémentaire.</i>				Totalsumma (kol. 6+12). <i>Total général (col. 6+12).</i>			Datum. <i>Date.</i>
Utländska sedlar och kuponger. <i>Billets de banque et coupons négociables à l'étranger.</i>	Utländska växlar. <i>Effets payables à l'étranger.</i>	Inhemska växlar. <i>Effets payables en Finlande.</i>	Summa (kol. 9—11). <i>Total (col. 9—11).</i>	Belopp. <i>Montant.</i>	I procent av sedelcirku- lationen (kol. 5 tab. 1). <i>Pour-cent du montant des billets en cir- culation (col. 5 tab. 1).</i>	I procent av vid an- fordran betalbara för- bindelser (kol. 11 tab. 20). <i>Pour-cent des engagements à vue (col. 11 tab. 20).</i>	
9	10	11	12	13	14	15	16
Mk.	Mk.	Mk.	Mk.	Mk.	%	%	
992 300	87 030 100	794 746 000	882 768 400	2 563 491 800	176.64	113.16	Augusti 8
1 188 900	88 240 100	788 648 400	878 077 400	2 551 496 300	176.38	112.29	15
990 200	90 891 500	795 174 000	887 055 700	2 569 792 000	180.43	112.62	22
925 600	90 239 800	792 834 000	883 999 400	2 613 364 100	173.90	111.97	31
1 760 800	79 539 900	780 331 300	861 632 000	2 598 726 200	173.23	110.75	September 8
1 206 600	83 018 600	789 939 100	874 164 300	2 598 163 500	172.46	110.93	15
1 383 000	80 217 300	787 104 500	868 704 800	2 575 526 500	174.38	110.53	23
1 365 200	81 363 900	797 835 100	880 564 200	2 602 103 400	167.73	110.23	30
1 459 000	81 309 800	770 283 800	853 052 600	2 589 779 600	167.74	109.93	Oktober 8
1 343 100	80 469 700	770 303 900	852 116 700	2 633 864 000	171.80	109.15	15
1 072 200	77 193 500	774 217 500	852 483 200	2 703 702 900	180.57	109.09	23
886 400	79 429 000	771 114 300	851 429 700	2 709 390 000	173.59	108.90	31
1 149 000	79 371 000	767 022 100	847 542 100	2 721 104 400	177.27	108.56	November 7
816 700	78 917 500	754 502 500	834 236 700	2 715 477 700	178.64	108.39	14
852 600	83 606 500	748 965 300	833 424 400	2 718 292 700	182.92	109.63	23
810 600	83 060 900	722 014 700	805 886 200	2 762 468 600	176.49	109.13	30
842 700	81 479 700	772 477 600	854 800 000	2 832 023 000	179.57	109.39	December 8
802 700	86 035 800	762 903 700	849 742 200	2 869 256 900	178.66	108.34	15
1 038 000	86 400 100	773 046 600	860 484 700	2 866 348 400	175.74	107.83	23
1 174 400	82 446 400	777 555 000	861 175 800	2 955 987 100	181.34	106.01	31
$\frac{8}{9}$	$\frac{30}{6}$	$\frac{23}{4}$	$\frac{23}{4}$	$\frac{31}{12}$	$\frac{23}{1}$	$\frac{23}{3}$	
1 760 800	92 191 300	895 524 600	979 005 400	2 955 987 100	199.06	123.52	{ Högst Maximum
$\frac{15}{2}$	$\frac{8}{1}$	$\frac{8}{1}$	$\frac{8}{1}$	$\frac{8}{1}$	$\frac{30}{9}$	$\frac{31}{12}$	
646 500	76 331 000	691 339 000	768 879 800	2 526 939 300	167.73	106.01	{ Lägst Minimum
1 114 300	15 860 300	204 185 600	210 125 600	429 047 800	31.33	17.51	{ Spänning Ecart
944 200	83 136 600	798 680 800	882 761 600	2 669 604 600	181.49	114.88	{ Medeltal Moyenne

12. Översikt av Finlands Banks guldkassa åren 1925—1936.¹⁾

Encaisse or de la Banque de Finlande en 1925—1936.¹⁾

År. <i>Année.</i>	Högst. <i>Maximum.</i>		Lägst. <i>Minimum.</i>		Spänning. <i>Ecart.</i>	Medeltal. <i>Moyenne.</i>
	Datum. <i>Date.</i>	Belopp. <i>Montant.</i>	Datum. <i>Date.</i>	Belopp. <i>Montant.</i>		
1	2	3	4	5	6	7
		Mk.		Mk.	Mk.	Mk.
1925	8/10	43 285 800	8/1	43 285 400	400	43 285 600
1926	8/3	331 829 900	31/12	327 368 800	4 461 100	330 147 700
1927	8/1	327 182 100	31/12	316 631 400	10 550 700	322 848 500
1928	7/1	316 590 500	31/12	304 425 400	12 165 100	310 553 900
1929	8/1	304 218 600	23/9	300 328 700	3 889 900	302 178 300
1930	22/3	304 384 800	23/8	300 449 600	3 935 200	301 888 200
1931	8/10	306 065 600	15/6	300 396 000	5 669 600	302 108 300
1932	31/12	304 375 800	23/1	303 700 400	675 400	304 181 100
1933	23/12	322 612 500	15/3	304 366 100	18 246 400	313 982 400
1934	7/7	322 643 500	31/12	322 526 700	116 800	322 608 000
1935	31/12	471 999 200	15/5	322 487 800	149 511 400	371 599 500
1936	30/9	603 409 500	15/1	471 993 200	131 416 300	542 375 500

13. Finlands Banks guldkassa i förhållande till sedelcirkulationen åren 1925—1936.¹⁾

*Rapport entre l'encaisse or de la Banque de Finlande et la circulation
des billets en 1925—1936.¹⁾*

År. <i>Année.</i>	Högst. <i>Maximum.</i>		Lägst. <i>Minimum.</i>		Spänning. <i>Ecart.</i>	Medeltal. <i>Moyenne.</i>
	Datum. <i>Date.</i>	Procent. <i>Pour-cent.</i>	Datum. <i>Date.</i>	Procent. <i>Pour-cent.</i>		
1	2	3	4	5	6	7
		%		%	%	%
1925	23/1	3.75	8/4	3.09	0.66	3.40
1926	23/1	26.75	31/3	23.93	2.82	25.27
1927	22/1	25.72	23/12	20.81	4.91	22.88
1928	14/1	21.84	7/4	18.87	2.97	20.08
1929	23/11	23.28	30/3	18.94	4.34	21.04
1930	23/1	24.87	31/3	21.02	3.85	22.73
1931	23/9	26.43	31/3	22.88	3.55	24.61
1932	23/11	30.31	31/3	23.39	6.92	26.94
1933	23/8	31.31	31/3	25.73	5.58	28.66
1934	23/1	29.26	29/3	24.41	4.85	26.32
1935	23/11	37.53	30/3	22.37	15.16	28.16
1936	23/9	40.64	30/4	32.43	8.21	36.87

¹⁾ Guldkassan har för år 1925 bokförts till sitt nominella värde enligt 1877 års myntlag, d. v. s. 1 kg fint i enlighet med det där stadgade guldvärdet, d. v. s. 100 mk = 3 15/19 gr. fint guld. *L'encaisse or a été portée d'or fin = 3 444: 44 marcs: depuis l'entrée en vigueur de la loi monétaire du 21 décembre 1925 l'encaisse or a*

²⁾ Här ingår icke kreditiv i utlandet. *Non compris le crédit à l'étranger.*

14. Finlands Banks guldkassa i förhållande till vid anfordran betalbara förbindelser åren 1925—1936.¹⁾

Rapport entre l'encaisse or de la Banque de Finlande et les engagements à vue en 1925—1936.¹⁾

År. Année.	Högst. <i>Maximum.</i>		Lägst. <i>Minimum.</i>		Spänning. <i>Ecart.</i>	Medeltal. <i>Moyenne.</i>
	Datum. <i>Date.</i>	Procent. <i>Pour-cent.</i>	Datum. <i>Date.</i>	Procent. <i>Pour-cent.</i>		
1	2	3	4	5	6	7
		%		%	%	%
1925	22/8	2.55	23/12	2.07	0.48	2.31
1926	14/8	19.89	8/1	15.43	4.46	17.86
1927	15/7	19.72	31/12	14.53	5.19	17.14
1928	23/7	18.40	31/1	14.33	4.07	16.32
1929	23/10	19.53	8/1	15.53	4.00	17.46
1930	23/9	20.31	8/3	16.01	4.30	18.54
1931	30/9	23.56	31/12	18.86	4.70	20.72
1932	8/8	22.78	15/3	17.73	5.05	20.49
1933	14/1	20.84	28/2	17.25	3.59	19.04
1934	8/2	19.69	30/4	17.74	1.95	18.65
1935	7/12	23.90	31/7	16.10	7.80	19.33
1936	23/9	25.76	8/5	21.62	4.14	23.34

15. Översikt av Finlands Banks tillgodohavanden hos korrespondenter i utlandet åren 1925—1936.²⁾

Comptes courants débiteurs à l'étranger de la Banque de Finlande en 1925—1936.²⁾

År. Année.	Högst. <i>Maximum.</i>		Lägst. <i>Minimum.</i>		Spänning. <i>Ecart.</i>	Medeltal. <i>Moyenne.</i>
	Datum. <i>Date.</i>	Belopp. <i>Montant.</i>	Datum. <i>Date.</i>	Belopp. <i>Montant.</i>		
1	2	3	4	5	6	7
		Mk.		Mk.	Mk.	Mk.
1925	31/12	1 151 734 000	8/1	544 833 400	606 900 600	817 643 300
1926	8/1	1 159 768 100	15/7	734 528 800	425 239 300	926 358 800
1927	23/11	1 282 169 500	15/7	724 900 900	557 268 600	1 009 612 000
1928	23/1	1 248 837 500	23/10	563 782 000	685 055 500	823 912 400
1929	15/1	754 682 300	23/7	489 146 300	265 536 000	614 802 100
1930	7/6	1 026 702 500	15/1	642 861 200	383 841 300	875 392 100
1931	8/1	800 919 100	8/12	303 212 000	497 707 100	595 020 100
1932	15/3	572 972 700	15/11	250 486 400	322 486 300	377 258 700
1933	30/12	954 005 100	7/1	328 084 500	625 920 600	633 039 300
1934	15/12	1 339 945 400	15/6	908 178 500	431 766 900	1 072 258 400
1935	31/5	1 415 903 300	7/9	1 220 474 900	195 428 400	1 305 337 600
1936	31/12	1 491 588 800	15/8	1 103 875 900	387 712 900	1 244 467 500

guld = 3 444:44 mk; fr. o. m. myntlagens av den 21 december 1925 ikraftträdande har guldkassan uppskrivits en compte pendant l'année 1925 à sa valeur nominale selon la loi monétaire de l'année 1877, c'est à dire à 1 kg été évaluée à la nouvelle valeur or, c'est à dire 100 marcs = 3 15/19 grammes d'or fin.

16. Översikt av Finlands Banks ordinarie täckning åren 1925—1936.

Couverture ordinaire de la Banque de Finlande en 1925—1936.

År. <i>Année.</i>	Högst. <i>Maximum.</i>		Lägst. <i>Minimum.</i>		Spänning. <i>Ecart.</i>	Medeltal. <i>Moyenne.</i>
	Datum. <i>Date.</i>	Belopp. <i>Montant.</i>	Datum. <i>Date.</i>	Belopp. <i>Montant.</i>		
1	2	3	4	5	6	7
		Mk.		Mk.	Mk.	Mk.
1925	31/12	1 739 568 400	8/1	832 918 800	906 649 600	1 122 186 100
1926	8/1	1 747 556 700	15/7	1 179 499 900	568 056 800	1 382 906 500
1927	23/11	1 715 086 300	15/7	1 162 486 700	552 599 600	1 447 060 500
1928	23/1	1 679 452 900	23/10	870 439 700	809 013 200	1 167 891 300
1929	15/1	1 058 744 200	23/7	790 443 700	268 300 500	916 980 400
1930	7/6	1 329 218 600	15/1	944 476 600	384 742 000	1 177 280 300
1931	8/1	1 101 993 300	8/12	606 944 600	495 048 700	899 118 000
1932	15/3	972 450 200	15/1	717 177 900	255 272 300	810 762 700
1933	30/12	1 276 617 600	7/1	823 460 400	453 157 200	1 120 115 500
1934	15/12	1 662 477 900	15/6	1 230 821 200	431 656 700	1 394 866 400
1935	8/11	1 754 747 900	23/2	1 557 680 000	197 067 900	1 676 937 100
1936	31/12	2 094 811 300	23/6	1 636 721 500	458 089 800	1 786 843 000

17. Finlands Banks ordinarie täckning i förhållande till sedell- cirkulationen åren 1925—1936.

*Rapport entre la couverture ordinaire et la circulation des billets de la
Banque de Finlande en 1925—1936.*

År. <i>Année.</i>	Högst. <i>Maximum.</i>		Lägst. <i>Minimum.</i>		Spänning. <i>Ecart.</i>	Medeltal. <i>Moyenne.</i>
	Datum. <i>Date.</i>	Procent. <i>Pour-cent.</i>	Datum. <i>Date.</i>	Procent. <i>Pour-cent.</i>		
1	2	3	4	5	6	7
		%		%	%	%
1925	31/12	132.86	31/3	65.18	67.68	87.90
1926	8/1	137.70	30/10	92.62	45.08	105.81
1927	23/11	122.69	8/7	84.09	38.60	102.24
1928	23/1	116.09	29/9	56.80	59.29	75.56
1929	15/1	75.37	31/7	56.02	19.35	63.76
1930	23/5	98.02	15/1	75.16	22.86	88.40
1931	8/1	90.24	23/12	48.40	41.84	73.20
1932	23/4	77.60	8/1	58.04	19.56	71.51
1933	23/11	119.46	7/1	78.51	40.95	102.24
1934	23/11	133.90	15/6	101.07	32.83	113.82
1935	23/10	139.16	15/3	113.51	25.65	127.09
1936	23/1	138.35	30/9	110.97	27.38	121.48

18. Finlands Banks ordinarie täckning i förhållande till vid anfordran betalbara förbindelser åren 1925—1936.

Rapport entre la couverture ordinaire de la Banque de Finlande et les engagements à vue en 1925—1936.

År. <i>Année.</i>	Högst. <i>Maximum.</i>		Lägst. <i>Minimum.</i>		Spänning. <i>Ecart.</i>	Medeltal. <i>Moyenne.</i>
	Datum. <i>Date.</i>	Procent. <i>Pour-cent.</i>	Datum. <i>Date.</i>	Procent. <i>Pour-cent.</i>		
1	2	3	4	5	6	7
		%		%	%	%
1925	31/12	79.94	8/1	48.42	31.52	59.16
1926	8/1	81.31	23/10	68.29	13.02	74.80
1927	23/11	81.94	8/7	70.20	11.74	76.83
1928	7/1	77.52	23/10	49.33	28.19	61.36
1929	31/12	59.38	31/7	48.61	10.77	52.99
1930	23/5	80.15	8/1	57.75	22.40	72.31
1931	15/1	74.29	23/11	40.20	34.09	61.65
1932	15/4	61.34	8/1	45.77	15.57	54.63
1933	30/12	77.03	7/1	55.76	21.27	67.93
1934	15/12	99.91	15/6	71.80	28.11	80.64
1935	15/1	99.76	31/8	82.14	17.62	87.23
1936	8/1	83.96	8/7	71.19	12.77	76.89

19. Aluminiumbronsmynt i cirkulationen vid utgången av varje månad åren 1933—1936.

La circulation de monnaie de bronze d'aluminium à la fin de chaque mois en 1933—1936.

Månad. <i>Mois.</i>	1933	1934	1935	1936	Månad. <i>Mois.</i>
1	2	3	4	5	6
	Mk.	Mk.	Mk.	Mk.	
Januari	42 140 990	52 119 840	61 645 555	66 664 565	Januari
Februari	44 004 170	52 831 065	62 768 900	67 139 520	Februari
Mars	45 638 305	54 158 980	64 165 995	67 390 805	Mars
April	47 396 330	54 146 740	65 103 010	67 585 650	April
Maj	48 506 760	55 665 885	65 964 365	70 297 670	Maj
Juni	50 154 830	58 489 195	67 093 580	71 184 835	Juni
Juli	50 515 250	59 508 120	67 094 585	71 947 010	Juli
Augusti	51 250 545	61 092 025	68 458 900	73 055 600	Augusti
September	52 323 905	62 803 705	68 961 335	73 985 665	September
Oktober	52 773 140	62 370 630	68 608 210	74 993 555	Oktober
November	52 572 570	62 982 605	68 592 915	74 938 170	November
December	53 600 170	63 892 475	69 115 490	77 517 555	December

20. Finlands Banks vid anfordran

Engagements à vue de la

Datum. <i>Date.</i>	Sedel- cirkulation. <i>Billets en cir- culation.</i>	Postremiss- växlar. <i>Mandats émis par la Banque.</i>	Upp- och avskrivningsräkning. <i>Comptes courants.</i>		Inkasso- växlar. <i>Effets à l'encaisse- ment.</i>
			Med stats- verket. <i>Du Trésor.</i>	Med andra. <i>Autres.</i>	
1	2	3	4	5	6
	Mk.	Mk.	Mk.	Mk.	Mk.
Ultimo 1935	1 380 682 400	12 173 600	161 706 900	401 716 600	33 900
Januari 8	1 318 469 000	6 718 200	159 831 600	504 710 400	981 200
15	1 300 105 000	12 246 300	182 858 000	512 869 400	87 500
23	1 269 826 500	4 422 000	197 898 500	546 227 600	100 800
31	1 341 539 700	12 577 500	297 252 700	387 353 300	95 300
Februari 8	1 332 922 400	5 557 300	301 659 500	428 127 600	158 800
15	1 350 072 000	8 767 500	334 523 700	404 641 100	38 000
22	1 336 841 900	4 319 000	339 200 400	419 730 900	64 600
29	1 444 703 100	8 888 800	236 297 200	307 187 700	193 400
Mars 7	1 456 311 500	4 543 100	201 148 200	370 374 100	6 900
14	1 464 665 000	7 320 400	168 334 900	424 236 500	35 500
23	1 450 787 200	5 871 800	213 978 200	435 821 000	110 300
31	1 520 348 100	16 618 600	172 165 600	419 622 900	842 100
April 8	1 521 770 900	8 029 400	90 900 600	557 591 600	191 900
15	1 516 751 300	14 107 000	87 350 500	579 118 800	106 600
23	1 453 556 600	7 775 600	80 513 900	645 293 500	183 600
30	1 546 084 100	14 910 600	35 165 600	600 323 400	211 200
Maj 8	1 492 899 100	7 586 200	151 772 800	550 814 400	1 143 900
15	1 471 740 100	9 100 000	124 006 400	609 317 300	91 100
23	1 434 552 700	7 957 100	96 400 200	634 631 100	126 900
30	1 500 884 100	13 822 600	14 556 100	583 361 600	103 900
Juni 8	1 485 378 900	15 781 900	—	650 323 200	342 000
15	1 464 625 400	9 859 700	87 884 300	569 326 900	174 200
23	1 421 257 600	9 632 600	22 721 800	632 172 800	202 000
30	1 465 031 600	21 227 300	—	619 995 500	349 800
Juli 8	1 432 616 900	7 574 200	180 072 300	586 878 400	292 400
15	1 417 257 600	7 393 300	138 752 800	656 201 300	724 600
23	1 387 926 400	6 157 800	101 648 300	677 327 700	140 700
31	1 460 102 600	21 612 100	104 287 200	602 415 700	116 400

betalbara förbindelser år 1936.

Banque de Finlande en 1936.

Korrespon- denter i ut- landet. <i>Comptes courants à l'étranger.</i>	Diverse räkningar. <i>Divers.</i>	Summa (kol. 2-8). <i>Total (col. 2-8).</i>	Innestående på beviljade kassakreditiv. <i>Montant non utilisé des crédits de caisses con- sentiés.</i>	Totalsumma (kol. 9 + 10). <i>Total général (col. 9 + 10).</i>	Datum. <i>Date.</i>
7	8	9	10	11	12
Mk.	Mk.	Mk.	Mk.	Mk.	
24 310 000	22 753 700	2 003 377 100	74 519 400	2 077 896 500	Ultimo 1935
21 990 000	5 400 200	2 018 100 600	75 931 200	2 094 031 800	Januari 8
28 106 700	7 751 700	2 044 024 600	74 786 500	2 118 811 100	15
22 707 500	11 138 900	2 052 321 800	76 803 800	2 129 125 600	23
19 004 100	35 670 500	2 093 493 100	87 597 600	2 181 090 700	31
17 285 600	9 687 200	2 095 398 400	77 465 100	2 172 863 500	Februari 8
14 989 500	319 500	2 113 351 300	85 375 300	2 198 726 600	15
16 485 900	4 990 700	2 121 633 400	82 962 800	2 204 596 200	22
16 564 800	19 569 600	2 033 404 600	78 459 600	2 111 864 200	29
12 654 700	8 627 000	2 053 665 500	81 132 100	2 134 797 600	Mars 7
16 705 700	7 435 800	2 088 733 800	79 832 100	2 168 565 900	14
18 524 800	5 345 900	2 130 439 200	84 342 000	2 214 781 200	23
18 284 400	29 395 200	2 177 276 900	82 599 600	2 259 876 500	31
14 469 600	12 280 900	2 205 234 900	84 012 000	2 289 246 900	April 8
15 394 600	8 028 100	2 220 856 900	86 927 600	2 307 784 500	15
16 381 600	14 608 300	2 218 313 100	85 410 200	2 303 723 300	23
18 077 400	20 129 400	2 234 901 700	82 309 400	2 317 211 100	30
17 921 800	9 603 600	2 231 741 800	86 755 200	2 318 497 000	Maj 8
17 228 800	1 046 100	2 232 529 800	85 677 700	2 318 207 500	15
19 916 500	2 995 000	2 196 579 500	66 708 800	2 263 288 300	23
18 315 600	21 538 300	2 152 582 200	72 024 800	2 224 607 000	30
18 390 000	3 466 700	2 173 682 700	79 573 300	2 253 256 000	Juni 8
19 376 300	23 774 100	2 175 020 900	82 282 900	2 257 303 800	15
18 319 700	8 246 800	2 112 553 300	88 663 300	2 201 216 600	23
13 040 100	40 789 600	2 160 433 900	82 500 000	2 242 933 900	30
14 555 400	13 468 800	2 235 458 400	89 678 800	2 325 137 200	Juli 8
18 224 200	5 322 800	2 243 876 600	92 971 600	2 336 848 200	15
18 702 100	12 482 400	2 204 385 400	89 415 800	2 293 801 200	23
20 277 600	28 653 500	2 237 465 100	89 416 400	2 326 881 500	31

20. (Forts.) Finlands Banks vid
Engagements à vue de la

Datum. <i>Date.</i>	Sedel- cirkulation. <i>Billets en cir- culation.</i>	Postremiss- växlar. <i>Mandats émis par la Banque.</i>	Upp- och avskrivningsräkning. <i>Comptes courants.</i>		Inkasso- växlar. <i>Effets à l'encaisse- ment.</i>
			Med stats- verket. <i>Du Trésor.</i>	Med andra. <i>Autres.</i>	
1	2	3	4	5	6
	Mk.	Mk.	Mk.	Mk.	Mk.
Augusti 8	1 451 270 700	4 944 400	51 775 700	640 907 400	101 300
15	1 446 613 600	15 047 400	44 392 200	660 934 500	155 200
22	1 424 267 200	4 744 300	55 816 800	682 987 900	170 500
31	1 502 776 100	18 936 000	90 264 300	559 739 300	352 400
September 8	1 500 132 800	7 708 000	86 920 500	638 930 000	189 500
15	1 506 493 600	12 237 600	68 556 200	641 830 900	84 400
23	1 477 000 400	11 864 700	54 811 500	681 321 800	347 100
30	1 551 371 900	10 950 100	28 925 200	623 716 300	234 100
Oktober 8	1 543 926 000	5 601 200	4 701 400	677 821 900	82 500
15	1 533 058 500	15 286 400	17 583 300	727 884 000	145 900
23	1 497 281 000	11 047 300	137 922 000	723 409 100	173 500
31	1 560 816 400	20 640 000	169 151 700	605 278 800	179 100
November 7	1 534 988 400	9 676 800	213 516 600	622 428 600	203 100
14	1 520 094 700	13 102 800	319 098 100	526 865 500	353 400
23	1 486 085 600	14 447 700	302 421 400	559 170 000	27 600
30	1 565 259 400	20 983 500	284 858 100	522 561 600	238 300
December 8	1 577 112 800	11 076 600	253 237 500	632 707 800	288 700
15	1 606 028 800	21 636 600	245 563 100	659 330 500	232 600
23	1 630 979 200	7 645 200	348 693 100	561 658 600	590 900
31	1 630 120 900	23 355 700	376 496 200	571 315 900	137 000
Högst <i>Maximum</i> }	^{23/12} 1 630 979 200	^{31/12} 23 355 700	^{31/12} 376 496 200	^{15/10} 727 884 000	^{8/5} 1 143 900
Lägst <i>Minimum</i> }	^{23/1} 1 269 826 500	^{22/2} 4 319 000	^{8/6} —	^{29/2} 307 187 700	^{7/3} 6 900
Spänning <i>Ecart</i> }	361 152 700	19 036 700	376 496 200	420 696 300	1 137 000
Medeltal <i>Moyenne</i> }	1 470 931 400	11 277 300	151 581 000	571 599 900	239 600

¹⁾ Därav utländska clearingräkningar 68 404 500 mk. *Dont comptes de clearing avec l'étranger 68 404 500 marcs.*

anfordran betalbara förbindelser år 1936.

Banque de Finlande en 1936. — Suite.

Korrespon- denter i ut- landet. <i>Comptes courants à l'étranger.</i>	Diverse räkningar. <i>Divers.</i>	Summa. (kol. 2-8). <i>Total (col. 2-8).</i>	Innestående på beviljade kassakreditiv. <i>Montant non utilisé des crédits de caisses con- sentis.</i>	Totalsumma (kol. 9 + 10). <i>Total général (col. 9 + 10).</i>	Datum. <i>Date.</i>
7	8	9	10	11	12
Mk.	Mk.	Mk.	Mk.	Mk.	
13 805 600	2 180 800	2 164 985 900	100 433 400	2 265 419 300	Augusti 8
16 379 400	258 000	2 183 780 300	88 526 400	2 272 306 700	15
20 498 000	3 311 600	2 191 796 300	90 053 900	2 281 850 200	22
17 534 700	47 228 800	2 236 831 600	97 212 300	2 334 043 900	31
20 944 200	4 941 900	2 259 766 900	86 669 700	2 346 436 600	September 8
22 644 800	4 772 500	2 256 620 000	85 511 900	2 342 131 900	15
25 641 900	5 415 400	2 256 402 800	73 702 100	2 330 104 900	23
29 285 500	41 442 500	2 285 925 600	74 624 700	2 360 550 300	30
25 407 900	9 704 500	2 267 245 400	88 674 300	2 355 919 700	Oktober 8
25 558 100	11 272 100	2 330 788 300	82 236 000	2 413 024 300	15
28 271 600	4 334 800	2 402 439 300	76 026 500	2 478 465 800	23
29 190 700	29 491 600	2 414 748 300	73 110 100	2 487 858 400	31
33 991 800	5 575 300	2 420 380 600	86 064 600	2 506 445 200	November 7
30 247 600	11 904 300	2 421 666 400	83 664 600	2 505 331 000	14
31 397 800	6 827 000	2 400 377 100	79 089 400	2 479 466 500	23
27 256 200	33 880 100	2 455 037 200	76 356 800	2 531 394 000	30
27 562 900	9 861 900	2 511 848 200	76 993 400	2 588 841 600	December 8
28 389 200	5 693 200	2 566 874 000	81 585 700	2 648 459 700	15
27 529 500	12 874 400	2 589 970 900	68 122 000	2 658 092 900	23
21 266 200	1) 89 824 500	2 712 516 400	76 004 900	2 788 521 300	31
7/11	31/12	31/12	8/8	31/12	{ Högst { Maximum
33 991 800	89 824 500	2 712 516 400	100 433 400	2 788 521 300	
7/3	15/8	8/1	23/5	8/1	{ Lägst { Minimum
12 654 700	258 000	2 018 100 600	66 708 800	2 094 031 800	
21 337 100	89 566 500	694 415 800	33 724 600	694 489 500	{ Spänning { Ecart
20 931 200	14 845 000	2 241 405 400	82 422 500	2 323 827 900	{ Medeltal { Moyenne

**21. Finlands Banks inhemska ut-
Prêts intérieurs accordés par la Banque de**

Datum. Date.	Direkt utlåning. Prêts directs.				I procent av totala utlåning- gen (kol. 9). Pour-cent du total des prêts intérieurs (col. 9).
	Hypotekslån. Prêts hypothé- caires.	Kassakreditiv. Crédits de caisse.	Direkt dis- konterade växlar. ¹⁾ Effets directement escomptés. ¹⁾	Summa. Total.	
1	2	3	4	5	6
	Mk.	Mk.	Mk.	Mk.	%
Ultimo 1935	45 425 900	67 430 600	669 060 900	781 917 400	100.00
Januari 8	45 307 900	65 918 900	691 339 000	802 565 800	100.00
15	45 307 400	67 063 500	706 676 000	819 046 900	100.00
23	45 300 400	65 046 100	716 386 900	826 733 400	100.00
31	52 695 900	56 252 400	733 951 600	842 899 900	100.00
Februari 8	52 645 900	66 384 900	735 083 000	854 113 800	100.00
15	52 615 900	58 474 700	761 043 100	872 133 700	100.00
22	52 514 900	60 887 300	781 699 600	895 101 800	100.00
29	52 014 900	65 390 400	788 864 500	906 269 800	100.00
Mars 7	51 964 700	62 717 900	811 759 600	926 442 200	100.00
14	51 953 700	64 017 900	826 381 400	942 353 000	100.00
23	51 953 700	60 508 000	877 699 600	990 161 300	100.00
31	51 903 500	62 250 400	888 123 700	1 002 277 600	100.00
April 8	52 398 500	60 838 000	886 569 200	999 805 700	100.00
15	59 151 000	57 922 400	888 094 600	1 005 168 000	100.00
23	57 381 000	59 439 800	903 924 600	1 020 745 400	100.00
30	57 380 500	62 540 600	901 427 700	1 021 348 800	100.00
Maj 8	57 039 400	53 094 800	902 023 200	1 012 157 400	100.00
15	57 038 400	54 172 400	902 298 500	1 013 509 300	100.00
23	56 132 400	73 141 100	898 554 000	1 027 827 500	100.00
30	56 129 900	67 825 100	892 923 800	1 016 878 800	100.00
Juni 8	57 131 900	60 276 700	894 816 600	1 012 225 200	100.00
15	57 131 400	59 317 100	893 566 900	1 010 015 400	100.00
23	57 431 400	52 936 800	896 105 100	1 006 473 300	100.00
30	57 430 400	59 850 000	887 439 400	1 004 719 800	100.00
Juli 8	58 926 400	52 671 200	865 971 700	977 569 300	100.00
15	58 929 400	49 378 300	860 504 400	968 812 100	100.00
23	57 924 400	52 934 300	847 725 400	958 584 100	100.00
31	57 924 400	52 933 600	843 005 800	953 863 800	100.00

¹⁾ Här ingår i flertalet fall ett mindre belopp växlar, som icke räknas till sedeltäckningen. Y *inclus pour*

låning och obligationsförråd år 1936.

Finlande et stock d'obligations en 1936.

Rediskonterade växlar. <i>Effets réescomptés.</i>		Total utlåning (kol. 5 + 7). <i>Prêts inté- rieurs, total (col. 5 + 7).</i>	Obligationer i finskt mynt. <i>Obligations en monnaie finlandaise.</i>	Obligationer i utländskt mynt. <i>Obligations négociables à l'étranger.</i>	Datum. <i>Date.</i>
Belopp. <i>Montant.</i>	I procent av totala utlånin- gen (kol. 9). <i>Pour-cent du total des prêts intérieurs (col. 9).</i>				
7	8	9	10	11	12
Mk.	%	Mk.	Mk.	Mk.	
—	—	781 917 400	190 675 600	223 206 200	Ultimo 1935
—	—	802 565 800	189 182 400	224 219 200	Januari 8
—	—	819 046 900	206 213 800	224 219 200	15
—	—	826 733 400	209 802 800	224 219 200	23
—	—	842 899 900	202 910 300	224 219 200	31
—	—	854 113 800	244 358 900	224 219 200	Februari 8
—	—	872 133 700	243 235 800	224 219 200	15
—	—	895 101 800	243 235 800	224 219 200	22
—	—	906 269 800	275 795 300	124 429 500	29
—	—	926 442 200	274 125 300	124 429 500	Mars 7
—	—	942 353 000	274 125 300	120 563 300	14
—	—	990 161 300	267 652 800	120 563 300	23
—	—	1 002 277 600	267 088 200	120 563 300	31
—	—	999 805 700	255 610 100	121 704 000	April 8
—	—	1 005 168 000	255 610 100	121 093 800	15
—	—	1 020 745 400	255 610 100	121 093 800	23
—	—	1 021 348 800	261 588 100	121 093 800	30
—	—	1 012 157 400	268 523 500	121 093 800	Maj 8
—	—	1 013 509 300	268 523 500	121 093 800	15
—	—	1 027 827 560	268 523 500	121 093 800	23
—	—	1 016 878 800	273 492 100	120 802 200	30
—	—	1 012 225 200	274 880 000	120 705 300	Juni 8
—	—	1 010 015 400	280 749 500	120 705 300	15
—	—	1 006 473 300	280 097 400	119 256 900	23
—	—	1 004 719 800	280 087 200	123 820 100	30
—	—	977 569 300	405 802 000	123 820 100	Juli 8
—	—	968 812 100	405 802 000	123 820 100	15
—	—	958 584 100	398 860 400	123 820 100	23
—	—	953 863 800	393 491 100	123 820 100	31

la plupart un montant insignifiant d'effets escomptés, non compris dans la couverture d'émission de billets.

**21. (Forts.) Finlands Banks inhemska ut-
Prêts intérieurs accordés par la Banque de**

Datum. Date.		Direkt utlåning. <i>Prêts directs.</i>				I procent av totala utlåning- gen (kol. 9). <i>Pour-cent du total des prêts intérieurs (col. 9).</i>
		Hypotekslån. <i>Prêts hypothé- caires.</i>	Kassakreditiv. <i>Crédits de caisse.</i>	Direkt dis- konterade växlar. ¹⁾ <i>Effets directement escomptés.¹⁾</i>	Summa. <i>Total.</i>	
1		2	3	4	5	6
		Mk.	Mk.	Mk.	Mk.	%
Augusti	8	57 963 900	43 916 600	834 646 000	936 526 500	100.00
	15	58 354 200	55 823 600	828 548 400	942 726 200	100.00
	22	58 362 200	49 296 100	835 074 000	942 732 300	100.00
	31	58 362 200	42 137 700	832 734 000	933 233 900	100.00
September	8	58 356 700	52 680 300	824 771 300	935 808 300	100.00
	15	58 358 700	53 838 000	834 379 100	946 575 800	100.00
	23	58 358 700	65 647 900	831 544 500	955 551 100	100.00
	30	56 343 700	64 725 300	842 275 100	963 344 100	100.00
Oktober	8	56 343 700	50 679 700	814 723 800	921 747 200	100.00
	15	54 743 700	57 118 000	814 743 900	926 605 600	100.00
	23	54 703 700	63 327 400	818 657 500	936 688 600	100.00
	31	55 727 200	66 243 900	815 554 300	937 525 400	100.00
November	7	61 240 200	51 889 400	811 462 100	924 591 700	100.00
	14	61 240 200	59 289 400	798 942 500	919 472 100	100.00
	23	60 739 000	63 964 700	793 405 300	918 109 000	100.00
	30	60 789 000	66 697 100	767 454 700	894 940 800	100.00
December	8	59 789 000	66 060 600	817 917 600	943 767 200	100.00
	15	59 813 000	61 468 300	808 343 700	929 625 000	100.00
	23	59 814 000	74 932 000	818 486 600	953 232 600	100.00
	31	59 770 500	66 749 000	822 995 000	949 514 500	100.00
Högst <i>Maximum</i>	}	⁷ / ₁₁ 61 240 200	²³ / ₁₂ 74 932 000	²³ / ₄ 903 924 600	²³ / ₅ 1 027 827 500	100.00
Lägst <i>Minimum</i>	}	²³ / ₁ 45 300 400	³¹ / ₈ 42 137 700	⁸ / ₁ 691 339 000	⁸ / ₁ 802 565 800	100.00
Spänning <i>Ecart</i>	}	15 939 800	32 794 300	212 585 600	225 261 700	—
Medeltal <i>Moyenne</i>	}	56 059 000	59 597 300	830 221 200	945 877 500	100.00

¹⁾ Se noten å sidan 26. *Voir la note au page 26.*

låning och obligationsförråd år 1936.

Finlande et stock d'obligations en 1936. — Suite.

Rediskonterade växlar. <i>Effets réescomptés.</i>		Total utlåning (kol. 5 + 7). <i>Prêts inté- rieurs, total (col. 5 + 7).</i>	Obligationer i finskt mynt. <i>Obligations en monnaie finlandaise.</i>	Obligationer i utländskt mynt. <i>Obligations négociables à l'étranger.</i>	Datum.	
Be'opp. Montant.	I procent av totala utlånin- gen (kol. 9). <i>Pour-cent du total des prêts intérieurs (col. 9).</i>				Date.	
7	8	9	10	11	12	
Mk.	%	Mk.	Mk.	Mk.		
—	—	936 526 500	391 612 000	123 820 100	Augusti	8
—	—	942 726 200	391 347 800	123 820 100		15
—	—	942 732 300	380 765 300	123 956 500		22
—	—	933 233 900	365 523 300	124 137 800		31
—	—	935 808 300	377 934 600	124 137 800	September	8
—	—	946 575 800	370 777 600	120 647 300		15
—	—	955 551 100	358 749 800	120 647 300		23
—	—	963 344 100	357 430 700	120 647 300		30
—	—	921 747 200	353 925 700	125 268 700	Oktober	8
—	—	926 605 600	353 925 700	124 771 500		15
—	—	936 688 600	348 834 500	124 748 900		23
—	—	937 525 400	348 631 500	124 748 900		31
—	—	924 591 700	346 335 400	126 503 000	November	7
—	—	919 472 100	362 411 400	92 635 400		14
—	—	918 109 000	344 026 600	92 635 400		23
—	—	894 940 800	353 825 400	92 635 400		30
—	—	943 767 200	344 580 900	93 335 000	December	8
—	—	929 625 000	350 331 100	93 614 900		15
—	—	953 232 600	350 636 800	92 061 500		23
—	—	949 514 500	347 856 800	92 603 800		31
—	—	^{23/5} 1 027 827 500	^{8/7} 405 802 000	^{8/1} 224 219 200	{ Högst	
—	—	^{8/1} 802 565 800	^{8/1} 189 182 400	^{23/1} 92 061 500	{ Lägst	
—	—	225 261 700	216 619 600	132 157 700	{ Spänning	
—	—	945 877 500	310 925 800	133 047 900	{ Ecarter	
					{ Medelta	
					{ Moyenne	

22. Finlands Banks inhemska utlåning

Prêts intérieurs accordés par la Banque de

Månad. Mois.	1929		1930	
	Belopp. Montant.	Ökning (+) eller minskning (-). <i>Augmentation (+) ou diminution (-).</i>	Belopp. Montant.	Ökning (+) eller minskning (-). <i>Augmentation (+) ou diminution (-).</i>
1	2	3	4	5
	Mk.	Mk.	Mk.	Mk.
Januari	1 396 172 200	—159 827 600	1 307 939 800	— 73 719 600
Februari	1 516 720 800	+120 548 600	1 372 125 900	+ 64 186 100
Mars	1 500 685 500	— 16 035 300	1 261 074 500	—111 051 400
April	1 476 661 200	— 24 024 300	1 041 702 900	—219 371 600
Maj	1 515 361 900	+ 38 700 700	903 292 300	—138 410 600
Juni	1 533 005 000	+ 17 643 100	840 799 600	— 62 492 700
Juli	1 525 616 600	— 7 388 400	757 206 100	— 83 593 500
Augusti	1 521 984 300	— 3 632 300	702 795 100	— 54 411 000
September	1 464 273 700	— 57 710 600	699 414 200	— 3 380 900
Oktober	1 410 773 800	— 53 499 900	761 635 000	+ 62 220 800
November	1 432 282 700	+ 21 508 900	868 961 300	+107 326 300
December	1 381 659 400	— 50 623 300	934 872 800	+ 65 911 500

Månad. Mois.	1933		1934	
	Belopp. Montant.	Ökning (+) eller minskning (-). <i>Augmentation (+) ou diminution (-).</i>	Belopp. Montant.	Ökning (+) eller minskning (-). <i>Augmentation (+) ou diminution (-).</i>
11	12	13	14	15
	Mk.	Mk.	Mk.	Mk.
Januari	1 057 767 400	—160 478 500	707 863 200	— 7 733 900
Februari	970 098 600	— 87 668 800	795 660 800	+ 87 797 600
Mars	994 056 900	+ 23 958 300	844 429 600	+ 48 768 800
April	962 808 800	— 31 248 100	914 690 600	+ 70 261 000
Maj	957 866 800	— 4 942 000	919 915 900	+ 5 225 300
Juni	964 668 200	+ 6 801 400	909 847 700	—10 068 200
Juli	942 139 100	— 22 529 100	855 540 700	—54 307 000
Augusti	875 626 600	— 66 512 500	850 239 400	— 5 301 300
September	895 027 400	+ 19 400 800	807 066 500	—43 172 900
Oktober	889 525 900	— 5 501 500	797 261 000	— 9 805 500
November	817 688 600	— 71 837 300	743 174 400	—54 086 600
December	715 597 100	—102 091 500	672 435 800	— 70 738 600

vid utgången av varje månad åren 1929—1936.

Finlande à la fin de chaque mois en 1929—1936.

1931		1932		Månad. Mois.
Belopp. Montant.	Ökning (+) eller minskning (—). <i>Augmentation (+) ou diminution (—).</i>	Belopp. Montant.	Ökning (+) eller minskning (—). <i>Augmentation (+) ou diminution (—).</i>	
6	7	8	9	10
Mk.	Mk.	Mk.	Mk.	
855 681 700	— 79 191 100	1 128 751 000	—180 420 000	Januari
833 341 500	— 22 340 200	1 059 922 400	— 68 828 600	Februari
824 191 800	— 9 149 700	972 806 600	— 87 115 800	Mars
756 268 000	— 67 923 800	945 116 400	— 27 690 200	April
797 811 200	+ 41 543 200	944 015 500	— 1 100 900	Maj
772 979 400	— 24 831 800	950 461 300	+ 6 445 800	Juni
736 739 500	— 36 239 900	992 804 500	+ 42 343 200	Juli
767 381 900	+ 30 642 400	1 023 775 600	+ 30 971 100	Augusti
878 625 700	+111 243 800	1 172 989 600	+149 214 000	September
1 157 222 300	+278 596 600	1 219 599 700	+ 46 610 100	Oktober
1 348 811 100	+191 588 800	1 259 030 900	+ 39 431 200	November
1 309 171 000	— 39 640 100	1 218 245 900	— 40 785 000	December

1935		1936		Månad. Mois.
Belopp. Montant.	Ökning (+) eller minskning (—). <i>Augmentation (+) ou diminution (—).</i>	Belopp. Montant.	Ökning (+) eller minskning (—). <i>Augmentation (+) ou diminution (—).</i>	
16	17	18	19	20
Mk.	Mk.	Mk.	Mk.	
704 026 600	+ 31 590 800	842 899 900	+ 60 982 500	Januari
764 033 000	+ 60 006 400	906 269 800	+ 63 369 900	Februari
860 554 800	+ 96 521 800	1 002 277 600	+ 96 007 800	Mars
905 407 100	+ 44 852 300	1 021 348 800	+ 19 071 200	April
889 947 500	— 15 459 600	1 016 878 800	— 4 470 000	Maj
850 353 500	— 39 594 000	1 004 719 800	— 12 159 000	Juni
783 261 200	— 67 092 300	953 863 800	— 50 856 000	Juli
777 323 700	— 5 937 500	933 233 900	— 20 629 900	Augusti
748 111 200	— 29 212 500	963 344 100	+ 30 110 200	September
806 120 500	+ 58 009 300	937 525 400	— 25 818 700	Oktober
808 537 300	+ 2 416 800	894 940 800	— 42 584 600	November
781 917 400	— 26 619 900	949 514 500	+ 54 573 700	December

23. Omsättningen vid Finlands Banks

Mouvement général de la Banque de Finlande au

Kontor. ¹⁾ <i>Succursale.</i> ¹⁾	Kassa. <i>Mouvement des caisses.</i>			Inhemska växlar. <i>Effets.</i>				Hypotekslån. <i>Prêts hypothécaires.</i>	
	Belopp. <i>Montant.</i>		Procent. <i>Pourcent.</i>	Direkt diskonterade. <i>Effets directement escomptés.</i>		Rediskonterade. <i>Effets réescomptés.</i>			
1	2		3	4		5		6	
	Mk.	p.	%	Mk.	p.	Mk.	p.	Mk.	p.
1936									
Åbo	3 041 708 672	56	3.6	38 953 223	20	—	—	34 800	—
Björneborg	2 603 147 968	95	3.1	688 963 558	55	—	—	4 630 000	—
Wasa	2 885 215 454	08	3.4	95 755 116	35	—	—	100 000	—
Uleåborg	5 040 373 034	84	6.0	754 438 013	30	—	—	—	—
Kuopio	1 028 942 428	35	1.2	33 950 173	80	—	—	2 344 100	—
Joensuu	922 790 679	27	1.1	28 970 319	55	—	—	9 400	—
Sordavala	700 106 983	80	0.8	15 553 140	55	—	—	—	—
Wiborg	6 114 342 891	36	7.3	524 876 240	50	—	—	145 300	—
St. Michel	811 107 724	65	1.0	4 157 515	50	—	—	—	—
Tammerfors	3 305 144 909	94	3.9	302 167 284	80	—	—	170 000	—
Tavastehus	517 345 832	26	6.6	6 102 798	80	—	—	—	—
Jyväskylä	1 539 562 218	60	1.8	430 573 339	70	—	—	20 400 000	—
Kotka	1 030 691 005	65	1.2	15 034 119	50	—	—	—	—
Summa } <i>Total }</i>	29 540 479 804	31	35.0	2 939 494 844	10	—	—	27 833 600	—
Huvudkontoret } <i>Siège central }</i>	54 937 762 565	19	65.0	4 019 018 747	50	—	—	36 304 000	—
Totalsumma } <i>Total général }</i>	84 478 242 369	50	100.0	6 958 513 591	60	—	—	64 137 600	—
1935	74 015 178 754	66	—	5 816 327 440	40	—	—	98 910 900	—
1934	72 758 782 607	13	—	5 862 479 651	10	—	—	119 634 210	15
1933	70 876 825 978	86	—	5 980 644 091	85	1 042 732 800	05	752 269 725	85
1932	71 774 008 239	62	—	5 905 505 036	39	2 827 671 456	62	636 781 931	—
1931	69 315 150 673	64	—	5 372 564 001	30	2 505 083 020	91	246 253 825	—
1930	76 822 122 023	71	—	5 783 716 936	—	2 153 444 539	98	153 198 800	—
1929	82 331 798 214	02	—	6 277 711 724	79	6 415 967 955	04	290 420 900	—
1928	90 607 087 223	54	—	6 765 046 874	31	3 248 806 112	24	196 494 050	—
1927	76 932 589 716	16	—	5 043 144 751	86	463 570 380	67	119 931 701	—
1926	64 758 742 163	54	—	4 105 487 053	51	1 204 682 665	31	81 092 900	—
1925	59 190 769 333	30	—	3 027 759 884	29	1 674 625 778	97	71 154 552	—

¹⁾ Dessutom har Banken agenturer i Rovaniemi och Kajana. *Outre ces succursales la Banque a des agences en*

huvud- och filialkontor åren 1925—1936.

siège central et dans les succursales en 1925—1936.

Kassakreditiv. <i>Crédits de caisse.</i>		Upp- och avskrivningsräkning. <i>Comptes courants.</i>		Postremissväxlar. <i>Mandats émis par la Banque.</i>		Summa (kol. 4—9). <i>Total (col. 4—9).</i>			Kontor. ¹⁾ <i>Succursale. ¹⁾</i>
						Belopp. <i>Montant.</i>		Pro- cent. <i>Pour- cent.</i>	
7		8		9		10		11	12
Mk.	p.	Mk.	p.	Mk.	p.	Mk.	p.	%	
1935									
30 314 213	60	1 970 976 949	36	97 515 414	80	2 137 794 600	96	3.7	Turku
23 793 000	—	1 055 628 180	—	318 840 401	95	2 091 855 140	50	3.6	Pori
71 546 844	80	1 852 553 776	19	230 924 405	30	2 250 880 142	64	3.9	Vaasa
629 214 389	70	2 301 859 260	30	408 830 370	—	4 094 342 033	30	7.1	Oulu
45 822 846	20	618 551 211	05	71 323 868	20	771 992 199	25	1.3	Kuopio
—	—	516 421 388	—	22 307 226	20	567 708 333	75	1.0	Joensuu
24 743 478	75	357 642 146	55	43 744 417	70	441 683 183	55	0.8	Sortavala
141 550 152	45	3 693 665 215	25	221 521 955	16	4 581 758 863	36	8.0	Viipuri
16 938 591	10	394 707 289	95	62 182 539	90	477 985 936	45	0.8	Mikkeli
278 420 042	85	1 678 135 689	03	84 926 704	90	2 343 819 721	58	4.1	Tampere
—	—	243 591 572	75	72 889 033	53	322 583 405	08	0.6	Hämeenlinna
72 542 674	10	566 492 260	80	36 023 088	05	1 126 031 362	65	2.0	Jyväskylä
44 540 000	—	600 899 431	30	11 553 825	90	672 027 376	70	1.2	Kotka
1 379 426 233	55	15 851 124 370	53	1 682 583 251	59	21 880 462 299	77	38.1	{ Summa Total
1 125 828 017	61	28 485 194 328	50	1 935 135 130	85	35 601 480 224	46	61.9	{ Huvudkontoret Siège central
2 505 254 251	16	44 336 318 699	03	3 617 718 382	44	57 481 942 524	23	100.0	{ Totalsumma Total général
2 348 914 645	44	37 553 034 078	97	2 684 326 848	36	48 501 513 913	17	—	1935
1 970 493 076	81	37 411 114 401	37	2 224 827 215	69	47 588 548 555	12	—	1934
1 797 286 501	83	36 294 157 703	48	1 800 959 463	48	47 668 050 286	54	—	1933
1 976 853 676	85	35 602 241 831	24	1 819 985 694	43	48 769 039 626	53	—	1932
2 232 960 304	17	34 386 916 379	43	2 192 218 415	64	46 935 995 946	45	—	1931
2 458 273 340	27	39 932 602 846	39	2 689 312 920	44	53 170 549 383	08	—	1930
2 686 207 811	63	42 632 622 541	39	2 875 973 953	03	61 178 904 885	88	—	1929
2 461 462 434	81	48 308 038 330	17	3 389 604 254	17	64 369 452 055	70	—	1928
1 047 802 579	27	43 595 830 081	16	3 027 480 656	53	53 297 760 150	49	—	1927
595 015 997	89	36 883 223 113	80	2 321 405 303	28	45 190 907 033	79	—	1926
195 559 502	34	35 620 899 969	05	2 062 302 319	89	42 652 302 006	54	—	1925

Ronaniemi et Kajana.

24. Finlands Banks ställning vid

Bilan de la Banque de Finlande

TILLGÅNGAR. ACTIF.	1934		1935		1936	
	Mk.	p.	Mk.	p.	Mk.	p.
Ordinarie täckning: <i>Couverture ordinaire:</i>						
Guldkassa	322 526 765	08	471 999 257	57	603 222 515	06
<i>Encaisse or</i>						
Korrespondenter i utlandet	1 327 987 777	23	1 266 915 360	94	1 491 588 830	75
<i>Comptes courants à l'étranger</i>						
Supplementär täckning: <i>Couverture supplémentaire:</i>						
Växlar i utländskt mynt	117 127 495	10	80 405 060	30	82 446 384	75
<i>Effets payables à l'étranger</i>						
Banksedlar och kuponger i utländskt mynt	1 960 074	10	1 717 899	70	1 174 430	25
<i>Billets de banque et coupons négociables à l'étranger</i>						
Växlar i finskt mynt	542 881 846	95	669 060 911	45	777 554 971	45
<i>Effets payables en Finlande</i>						
Övriga tillgångar: <i>Autres actifs:</i>						
I utlandet förvarat guld, vilket icke ingår i sedeltäckningen	—	—	—	—	211 432 000	—
<i>Lingots d'or déposés à l'étranger, non compris dans la couverture d'émission de billets</i>						
Diskonterade växlar, vilka icke ingå i sedeltäck- ningen	—	—	—	—	45 440 000	—
<i>Effets escomptés, non compris dans la couverture d'émission de billets</i>						
Hypotekslån	64 273 701	—	45 425 901	—	59 770 501	—
<i>Prêts hypothécaires</i>						
Kassakreditiv	65 280 282	20	67 430 601	20	66 749 047	24
<i>Crédits de caisse</i>						
Obligationer i finskt mynt	84 700 344	—	190 675 629	—	347 856 836	—
<i>Obligations en monnaie finlandaise</i>						
Obligationer i utländskt mynt	273 147 252	55	223 206 234	65	92 603 811	40
<i>Obligations négociables à l'étranger</i>						
Affärsbankers anvisningar	36 111 264	12	40 133 811	78	41 878 547	76
<i>Chèques tirés par les banques commerciales</i>						
Kuponger i finskt mynt	—	—	—	—	3 643 794	—
<i>Coupons en monnaie finlandaise</i>						
Finskt aluminiumbronsmynt	11 867 425	—	14 614 410	—	13 882 345	—
<i>Monnaie de bronze d'aluminium finlandaise</i>						
Finskt nickelmynt	6 555 473	50	4 042 136	50	1 602 451	25
<i>Monnaie de nickel finlandaise</i>						
Finskt kopparmynt	126 296	11	109 716	97	118 024	18
<i>Monnaie de cuivre finlandaise</i>						
Bankfastigheter	12 000 000	—	12 000 000	—	12 000 000	—
<i>Immeubles</i>						
Inventarier	100	—	100	—	100	—
<i>Mobilier</i>						
Övriga tillgångar	101 780 154	45	280 128 737	66	275 913 882	16
<i>Divers</i>						
Upplupna räntor	8 437 008	40	9 808 418	15	9 267 519	25
<i>Intérêts courus</i>						
Summa } Total }	2 976 763 259	79	3 377 674 186	87	4 138 145 991	50

utgången av åren 1934—1936.

à la fin des exercices 1934—1936.

SKULDER. P A S S I F.	1934		1935		1936	
	Mk.	p.	Mk.	p.	Mk.	p.
Vid anfordran betalbara förbindelser: <i>Engagements à vue:</i>						
Utelöpande sedlar } <i>Billets en circulation</i> }	1 277 383 853	—	1 380 682 353	—	1 630 120 942	—
Upp- och avskrivningsräkning } <i>Comptes courants</i> }	181 125 835	44	401 716 585	46	571 315 914	43
Statsverkets upp- och avskrivningsräkning } <i>Comptes courants du Trésor</i> }	162 276 145	28	161 706 964	85	376 496 166	65
Postremissväxlar } <i>Mandats émis par la Banque</i> }	9 767 688	37	12 173 592	43	23 355 733	31
Inkassoväxlar } <i>Effets à l'encaissement</i> }	216 016	86	33 971	25	137 038	50
Korrespondenter i utlandet } <i>Comptes courants à l'étranger</i> }	10 965 079	36	24 309 958	69	21 266 150	76
Utländska clearingräkningar } <i>Comptes de clearing avec l'étranger</i> }	—	—	—	—	68 404 539	12
Diversa räkningar } <i>Divers</i> }	5 920 464	04	22 753 701	51	21 419 943	85
Grundfond } <i>Capital</i> }	1 000 000 000	—	1 000 000 000	—	1 000 000 000	—
Reservfond } <i>Fonds de réserve</i> }	205 757 170	67	262 108 027	44	312 296 959	68
Värdet av bankfastigheter och inventarier } <i>Immeubles et mobilier</i> }	12 000 100	—	12 000 100	—	12 000 100	—
Vinst och förlusträkning } <i>Compte profits et pertes</i> }	111 350 856	77	100 188 932	24	101 332 503	20
Summa } <i>Total</i> }	2 976 763 259	79	3 377 674 186	87	4 138 145 991	50
SEDELUTGIVNING. EMISSION DE BILLETS.						
Sedelutgivningsrätt: <i>Droit d'émission:</i>						
Guldkassa och korrespondenter i utlandet } <i>Encaisse or et comptes courants à l'étranger</i> }	1 650 514 542	31	1 738 914 618	51	2 094 811 345	81
Sedelutgivningsrätt därutöver } <i>Droit d'émission supplémentaire</i> }	1 200 000 000	—	1 200 000 000	—	1 200 000 000	—
Summa } <i>Total</i> }	2 850 514 542	31	2 938 914 618	51	3 294 811 345	81
Begagnad sedelutgivningsrätt: <i>Droit d'émission utilisé:</i>						
Utelöpande sedlar } <i>Billets en circulation</i> }	1 277 383 853	—	1 380 682 353	—	1 630 120 942	—
Övriga vid anfordran betalbara förbindelser } <i>Autres engagements à vue</i> }	370 271 279	35	622 694 774	19	1 082 395 486	62
Å beviljade kassakreditiv inestående } <i>Montant non utilisé des crédits de caisse consentis</i> }	66 769 717	80	74 519 398	80	76 004 952	76
Summa begagnad sedelutgivningsrätt } <i>Droit total d'émission utilisé</i> }	1 714 424 850	15	2 077 896 525	99	2 788 521 381	38
Sedelutgivningsreserv: <i>Réserve d'émission de billets:</i>						
Omedelbart disponibel } <i>Disponible immédiatement</i> }	598 059 108	31	412 201 963	97	167 465 750	88
Av ökad supplementär täckning beroende } <i>Dépendant de l'augmentation de la couverture supplémentaire</i> }	538 030 583	85	448 816 128	55	338 824 213	55
Summa sedelutgivningsreserv } <i>Réserve totale d'émission de billets</i> }	1 136 089 692	16	861 018 092	52	506 289 964	43
Summa } <i>Total</i> }	2 850 514 542	31	2 938 914 618	51	3 294 811 345	81

25. Finlands Banks vinst- och

Compte profits et pertes de la

		1929		1930		1931	
1		2		3		4	
		Mk.	p.	Mk.	p.	Mk.	p.
INKOMSTER.							
<i>RECETTES.</i>							
1	Intressen å inhemsk utlåning}	112 100 294	95	72 691 880	59	67 889 463	57
	<i>Intérêts sur les avances en Finlande</i>}						
2	Intressen å kontokuranter i utlandet}	30 401 030	95	32 220 888	77	26 458 357	30
	<i>Intérêts sur comptes courants à l'étranger</i>}						
3	Intressen å obligationer}	31 045 448	70	32 690 549	82	35 954 900	80
	<i>Intérêts sur obligations</i>}						
4	Agio}	4 318 026	02	12 482 015	47	8 090 582	48
	<i>Agio</i>}						
5	Provisioner}	7 879 683	40	7 226 929	84	8 614 898	26
	<i>Commissions</i>}						
6	Influtna osäkra fordringar}	5 250	34	28 339	20	413	35
	<i>Revenues sur créances douteuses</i>}						
	Summa <i>Total</i> }	185 749 734	36	157 340 603	69	147 008 615	76
UTGIFTER.							
<i>DÉPENSES.</i>							
7	Löner och arvoden}	7 603 738	55	8 207 164	20	8 279 639	15
	<i>Personnel</i>}						
8	Pensioner}	522 739	85	657 490	50	631 853	80
	<i>Pensions</i>}						
9	Bankfullmäktiges arvoden och expenser}	153 886	80	150 267	65	153 280	—
	<i>Honoraires et frais des Délégués de la Chambre des Députés</i>}						
10	Sedeltillverkningen}	3 326 488	65	3 296 355	40	3 306 873	60
	<i>Fabrication des billets de banque</i>}						
11	Diverse omkostnader}	2 016 327	03	2 055 517	22	1 931 873	07
	<i>Divers</i>}						
12	Nedskattning av obligationer och aktier}	21 306 895	60	12 308 384	55	21 972 970	70
	<i>Déduction sur obligations et actions</i>}						
13	Avskrivning å inventarierna}	79 549	35	113 624	35	14 037	50
	<i>Dépréciation du mobilier de la Banque</i>}						
	Summa <i>Total</i> }	35 009 625	83	26 788 803	87	36 290 527	82
14	NETTOVINST}	150 740 108	53	130 551 799	82	110 718 087	94
	<i>Bénéfice net</i>}						
	Totalsumma <i>Total général</i> }	185 749 734	36	157 340 603	69	147 008 615	76

förlusträkning åren 1929—1936.

Banque de Finlande en 1929—1936.

1932		1933		1934		1935		1936		
5		6		7		8		9		
Mk.	p.	Mk.	p.	Mk.	p.	Mk.	p.	Mk.	p.	
88 336 630	20	63 850 885	72	41 780 357	11	38 433 604	28	45 089 893	20	1
27 969 942	29	17 157 434	35	16 258 622	30	13 634 394	25	12 261 244	35	2
36 018 657	95	36 020 338	15	39 002 044	78	41 033 976	11	37 436 206	26	3
8 045 738	73	1 122 441	59	22 540 665	40	14 998 559	83	16 869 767	22	4
9 861 752	48	7 790 039	14	4 750 094	64	5 686 794	25	3 915 938	73	5
7 083	55	—	—	—	—	—	—	—	—	6
170 239 805	20	125 941 138	95	124 331 784	23	113 787 328	72	115 573 049	76	
8 293 314	15	8 323 841	30	8 326 547	80	8 371 879	75	8 363 050	10	7
604 045	60	632 823	95	733 973	30	778 194	20	781 674	—	8
160 472	85	162 620	95	155 180	80	157 860	80	169 461	80	9
1 608 226	55	1 804 481	35	1 653 477	15	1 983 437	40	2 574 743	25	10
2 642 917	68	2 602 785	71	2 093 703	56	2 250 067	33	2 225 012	36	11
41 708 833	45	—	—	—	—	—	—	—	—	12
31 497	50	9 209	50	18 044	85	56 957	—	126 605	05	13
55 049 307	78	13 535 762	76	12 980 927	46	13 598 396	48	14 240 546	56	
115 190 497	42	112 405 376	19	111 350 856	77	100 188 932	24	101 332 503	20	14
170 239 805	20	125 941 138	95	124 331 784	23	113 787 328	72	115 573 049	76	

26. Användningen av Finlands Banks

Répartition des bénéfices de la Banque

År. Année.	Disponibel vinst vid årets ingång. <i>Bénéfices disponibles au commencement de l'exercice.</i>		D ä r a v:							
	Mk.	p.	Överfört till grundfonden. <i>Transféré au capital.</i>		Överfört till reservfonden. <i>Transféré au fonds de réserve.</i>		Använt till bankfastigheter. <i>Dépenses de construction.</i>		Använt till täckande av förlust. <i>Pour couvrir les pertes.</i>	
1	2		3		4		5		6	
	Mk.	p.	Mk.	p.	Mk.	p.	Mk.	p.	Mk.	p.
1900	9 449 055	37	—	—	7 091 425	82	—	—	—	—
1901	6 081 776	19	—	—	1 388 792	29	—	—	—	—
1902	7 960 349	02	—	—	2 177 967	96	148 831	39	—	—
1903	9 434 112	10	—	—	2 251 567	51	34 420	92	—	—
1904	11 202 826	20	—	—	1 755 624	47	—	—	—	—
1905	13 464 903	46	—	—	5 000 000	—	—	—	—	—
1906	12 233 322	26	—	—	—	—	—	—	—	—
1907	17 789 470	65	—	—	10 000 000	—	660 000	—	—	—
1908	12 821 563	59	—	—	5 032 092	94	—	—	—	—
1909	7 896 406	02	—	—	7 679 691	62	216 714	40	—	—
1910	6 369 525	56	—	—	5 915 456	32	454 069	24	—	—
1911	8 119 392	49	—	—	7 943 613	36	175 779	13	—	—
1912	8 519 007	76	—	—	4 045 728	61	326 072	08	—	—
1913	11 552 566	42	—	—	4 552 566	42	403 256	98	—	—
1914	14 256 151	94	—	—	3 256 151	94	368 657	69	—	—
1915	16 133 282	35	—	—	—	—	329 725	02	11 803 557	33
1916	4 000 000	—	—	—	—	—	—	—	—	—
1917	8 198 316	52	—	—	—	—	—	—	8 198 316	52
1918	—	—	—	—	—	—	—	—	—	—
1919	—	—	—	—	—	—	—	—	—	—
1920	118 115 940	91	20 284 780	90	68 513 389	50	—	—	3 378 368	12
1921	101 018 591	16	—	—	24 193 896	67	2 497 498	75	—	—
1922	146 901 204	23	—	—	32 292 713	83	124 233	13	19 941 271	86
1923	39 505 065	72	—	—	—	—	6 000 000	—	—	—
1924	46 960 400	92	—	—	—	—	—	—	—	—
1925	112 334 029	92	111 651 395	25	682 634	67	—	—	—	—
1926	82 673 890	13	—	—	82 673 890	13	—	—	—	—
1927	107 105 977	31	—	—	107 105 977	31	—	—	—	—
1928	116 664 657	74	—	—	116 664 657	74	—	—	—	—
1929	144 024 140	92	—	—	144 024 140	92	—	—	—	—
1930	150 740 108	53	—	—	75 370 054	27	—	—	—	—
1931	130 921 854	08	—	—	65 645 954	17	—	—	—	—
1932	110 993 987	85	—	—	55 359 043	97	—	—	—	—
1933	115 825 441	30	—	—	5 825 441	30	—	—	—	—
1934	112 405 376	19	—	—	2 405 376	19	—	—	—	—
1935	111 350 856	77	—	—	56 350 856	77	—	—	—	—
1936	100 188 932	24	—	—	50 188 932	24	—	—	—	—

vinstmedel åren 1900—1936.

de Finlande en 1900—1936.

Dont:		Odisponerade vinstmedel vid årets utgång. <i>Bénéfices non employés à la fin de l'exercice.</i>								År.
Använt till andra ändamål enligt Riksdagens beslut. <i>Affecté à d'autres emplois suivant la décision de la Diète.</i>		Summa (kol. 3—7). <i>Total</i> (col. 3—7).		Från föregående år (kol. 2 $\frac{7}{8}$ 8). <i>Solde de l'exercice précédent</i> (col. 2 $\frac{7}{8}$ 8).		Årets vinst. <i>Bénéfice de l'exercice.</i>		Summa (kol. 9+10). <i>Total</i> (col. 9 + 10).		Année.
7		8		9		10		11		12
Mk.	p.	Mk.	p.	Mk.	p.	Mk.	p.	Mk.	p.	
—	—	7 091 425	82	2 357 629	55	3 724 146	64	6 081 776	19	1900
899 011	76	2 287 804	05	3 793 972	14	4 166 376	88	7 960 349	02	1901
—	—	2 326 799	35	5 633 549	67	3 800 562	43	9 434 112	10	1902
—	—	2 285 988	43	7 148 123	67	4 054 702	53	11 202 826	20	1903
—	—	1 755 624	47	9 447 201	73	4 017 701	73	13 464 903	46	1904
—	—	5 000 000	—	8 464 903	46	3 768 418	80	12 233 322	26	1905
—	—	—	—	12 233 322	26	5 556 148	39	17 789 470	65	1906
—	—	10 660 000	—	7 129 470	65	5 692 092	94	12 821 563	59	1907
7 789 470	65	12 821 563	59	—	—	7 896 406	02	7 896 406	02	1908
—	—	7 896 406	02	—	—	6 369 525	56	6 369 525	56	1909
—	—	6 369 525	56	—	—	8 119 392	49	8 119 392	49	1910
—	—	8 119 392	49	—	—	8 519 007	76	8 519 007	76	1911
—	—	4 371 800	69	4 147 207	07	7 405 359	35	11 552 566	42	1912
1 000 000	—	5 955 823	40	5 596 743	02	8 659 408	92	14 256 151	94	1913
1 000 000	—	4 624 809	63	9 631 342	31	6 501 940	04	16 133 282	35	1914
—	—	12 133 282	35	4 000 000	—	—	—	4 000 000	—	1915
—	—	—	—	4 000 000	—	4 198 316	52	8 198 316	52	1916
—	—	8 198 316	52	—	—	—	—	—	—	1917
—	—	—	—	—	—	—	—	—	—	1918
—	—	—	—	—	—	118 115 940	91	118 115 940	91	1919
—	—	92 176 538	52	25 939 402	39	75 079 188	77	101 018 591	16	1920
25 939 402	39	52 630 797	81	48 387 793	35	98 513 410	88	146 901 204	23	1921
65 500 000	—	117 858 218	82	29 042 985	41	10 462 080	31	39 505 065	72	1922
—	—	6 000 000	—	33 505 065	72	13 455 335	20	46 960 400	92	1923
—	—	—	—	46 960 400	92	65 373 629	—	112 334 029	92	1924
—	—	112 334 029	92	—	—	82 673 890	13	82 673 890	13	1925
—	—	82 673 890	13	—	—	107 105 977	31	107 105 977	31	1926
—	—	107 105 977	31	—	—	116 664 657	74	116 664 657	74	1927
—	—	116 664 657	74	—	—	144 024 140	92	144 024 140	92	1928
—	—	144 024 140	92	—	—	150 740 108	53	150 740 108	53	1929
75 000 000	—	150 370 054	27	370 054	26	130 551 799	82	130 921 854	08	1930
65 000 000	—	130 645 954	17	275 899	91	110 718 087	94	110 993 987	85	1931
55 000 000	—	110 359 043	97	634 943	88	115 190 497	42	115 825 441	30	1932
110 000 000	—	115 825 441	30	—	—	112 405 376	19	112 405 376	19	1933
110 000 000	—	112 405 376	19	—	—	111 350 856	77	111 350 856	77	1934
55 000 000	—	111 350 856	77	—	—	100 188 932	24	100 188 932	24	1935
50 000 000	—	100 188 932	24	—	—	101 332 503	20	101 332 503	20	1936

27. Översikt av Finlands Banks egna

Fonds de la Banque de Finlande

År. Année.	Grundfond, Capital.		Reservfond, Fonds de réserve.		Fastigheternas och inventariernas värde. Immeubles et mobilier.		Odisponerade vinstmedel. Bénéfices non employés.		Summa, Total.	
	1	2	3	4	5	6	7	8	9	10
	Mk.	p.	Mk.	p.	Mk.	p.	Mk.	p.	Mk.	p.
1876	6 000 000	—	13 727 362	69	—	—	—	—	19 727 362	69
1877	6 000 000	—	9 000 000	—	—	—	5 717 810	10	20 717 810	10
1878	6 000 000	—	9 000 000	—	—	—	7 553 926	44	22 553 926	44
1879	6 000 000	—	9 000 000	—	—	—	7 753 500	77	22 753 500	77
1880	6 000 000	—	9 000 000	—	—	—	8 354 246	04	23 354 246	04
1881	6 000 000	—	9 000 000	—	902 432	66	8 513 217	10	24 415 649	76
1882	6 000 000	—	9 000 000	—	1 040 000	—	10 134 133	89	26 174 133	89
1883	6 000 000	—	9 000 000	—	1 193 806	70	5 848 719	74	22 042 526	44
1884	6 000 000	—	9 000 000	—	1 196 279	34	7 307 064	65	23 503 343	99
1885	6 000 000	—	9 000 000	—	1 197 845	34	9 208 678	92	25 406 524	26
1886	6 000 000	—	9 000 000	—	1 255 809	71	11 036 575	81	27 292 385	52
1887	6 000 000	—	9 000 000	—	1 302 843	67	4 772 834	25	21 075 677	92
1888	6 000 000	—	9 000 000	—	1 302 843	67	1 436 798	44	17 739 642	11
1889	10 000 000	—	5 762 775	76	1 302 843	67	2 288 327	30	19 353 946	73
1890	10 000 000	—	6 308 368	11	1 302 843	67	3 925 104	37	21 536 316	15
1891	10 000 000	—	6 885 682	60	1 302 843	67	5 657 047	83	23 845 574	10
1892	10 000 000	—	7 457 470	87	1 302 843	67	4 568 017	97	23 328 332	51
1893	10 000 000	—	10 000 000	—	1 237 692	92	4 535 403	38	25 773 096	30
1894	10 000 000	—	10 000 000	—	1 219 576	88	6 073 313	09	27 292 889	97
1895	10 000 000	—	12 831 225	36	1 204 093	87	4 361 613	49	28 396 932	72
1896	10 000 000	—	13 299 254	17	1 267 134	09	6 258 709	70	30 825 097	96
1897	10 000 000	—	13 812 697	18	1 373 206	49	6 581 678	04	31 767 581	71
1898	10 000 000	—	14 532 123	51	1 353 028	89	7 649 531	65	33 534 684	05
1899	10 000 000	—	15 334 621	95	1 361 330	69	9 449 055	37	36 145 008	01
1900	10 000 000	—	22 426 047	77	1 319 982	49	6 081 776	19	39 827 806	45
1901	25 000 000	—	8 814 840	06	1 278 634	29	7 960 349	02	43 053 823	37
1902	25 000 000	—	10 992 808	02	1 237 286	09	9 434 112	10	46 664 206	21
1903	25 000 000	—	13 244 375	53	1 195 937	89	11 202 826	20	50 643 139	62
1904	25 000 000	—	15 000 000	—	1 166 008	86	13 464 903	46	54 630 912	32
1905	25 000 000	—	20 000 000	—	1 137 291	06	12 233 322	26	58 370 613	32
1906	25 000 000	—	20 000 000	—	1 108 573	26	17 789 470	65	63 898 043	91

¹⁾ Emedan årsvinsten i enstaka fall använts redan före bokslutets uppgörande, äro de i denna tabell *l'exercice ayant été parfois employé avant que les comptes aient été rendus, les séries de ce tableau ne correspondent*

medel vid utgången av åren 1876—1936.¹⁾à la fin des exercices 1876—1936.¹⁾

År. Année.	Grundfond. Capital.		Reservfond. Fonds de réserve.		Fastigheternas och inventariernas värde. Immeubles et mobilier.		Odisponerade vinstmedel. Bénéfices non employés.		Summa. Total.	
	8		9		10		11		12	
7	Mk.	p.	Mk.	p.	Mk.	p.	Mk.	p.	Mk.	p.
1907	25 000 000	—	30 000 000	—	1 739 855	46	12 821 563	59	69 561 419	05
1908	25 000 000	—	35 032 092	94	1 927 852	06	7 679 691	62	69 639 636	62
1909	25 000 000	—	42 711 784	56	2 351 103	50	5 915 456	32	75 978 344	38
1910	25 000 000	—	48 627 240	88	2 498 564	83	7 943 613	36	84 069 419	07
1911	25 000 000	—	56 570 854	24	2 546 275	33	8 415 728	61	92 532 858	18
1912	25 000 000	—	60 616 582	85	2 713 499	61	11 552 566	42	99 882 648	88
1913	25 000 000	—	65 169 149	27	3 061 187	94	14 256 151	94	107 486 489	15
1914	25 000 000	—	68 425 301	21	3 374 276	98	16 133 282	35	112 932 860	54
1915	25 000 000	—	58 943 499	71	3 642 632	99	4 000 000	—	91 586 132	70
1916	25 000 000	—	58 943 499	71	3 554 544	70	8 198 316	52	95 696 360	93
1917	4 715 219	10	—	—	—	—	—	—	4 715 219	10
1918	4 715 219	10	—	—	—	—	—	—	4 715 219	10
1919	25 000 000	—	68 513 389	50	3 378 368	12	25 939 402	39	122 831 160	01
1920	100 000 000	—	17 707 286	17	5 875 866	87	48 387 793	35	171 970 946	39
1921	100 000 000	—	50 000 000	—	6 000 100	—	69 984 257	27	225 984 357	27
1922	100 000 000	—	50 000 000	—	6 000 100	—	39 505 065	72	195 505 165	72
1923	100 000 000	—	50 000 000	—	12 000 100	—	46 960 400	92	208 960 500	92
1924	100 000 000	—	50 000 000	—	12 000 100	—	112 334 029	92	274 334 129	92
1925	500 000 000	—	50 682 634	67	12 000 100	—	82 673 890	13	645 356 624	80
1926	500 000 000	—	133 356 524	80	12 000 100	—	107 105 977	31	752 462 602	11
1927	500 000 000	—	240 462 502	11	12 000 100	—	116 664 657	74	869 127 259	85
1928	500 000 000	—	357 127 159	85	12 000 100	—	144 024 140	92	1 013 151 400	77
1929	500 000 000	—	501 151 300	77	12 000 100	—	150 740 108	53	1 163 891 509	30
1930	1 000 000 000	—	76 521 355	04	12 000 100	—	130 921 854	08	1 219 443 309	12
1931	1 000 000 000	—	142 167 309	21	12 000 100	—	110 993 987	85	1 265 161 397	06
1932	1 000 000 000	—	197 526 353	18	12 000 100	—	115 825 441	30	1 325 351 894	48
1933	1 000 000 000	—	203 351 794	48	12 000 100	—	112 405 376	19	1 327 757 270	67
1934	1 000 000 000	—	205 757 170	67	12 000 100	—	111 350 856	77	1 329 108 127	44
1935	1 000 000 000	—	262 108 027	44	12 000 100	—	100 188 932	24	1 374 297 059	68
1936	1 000 000 000	—	312 296 959	68	12 000 100	—	101 332 503	20	1 425 629 562	88

anförda serierna icke alltid fullt överensstämmande med uppgifterna i föregående tabell. *Le bénéfice de pas toujours exactement à celles du tableau précédent.*

28. Clearing-rörelsen vid Finlands Banks huvudkontor åren 1917—1936.

*Opérations de Clearing du siège central de la Banque de Finlande
en 1917—1936.*

Månad Mois.	Postremissväxlar. <i>Mandats émis par les banques.</i>			Checker. <i>Chèques.</i>			Summa, <i>Total.</i>		
	Antal. <i>Nombre.</i>	Belopp. <i>Montant.</i>		Antal. <i>Nombre.</i>	Belopp. <i>Montant.</i>		Antal. <i>Nombre.</i>	Belopp. <i>Montant.</i>	
1	2	3		4	5		6	7	
		Mk.	p.		Mk.	p.		Mk.	p.
1936									
Januari	46 040	483 634 481	73	64 830	1 345 674 940	14	110 870	1 829 309 421	87
Februari	37 414	373 757 558	52	55 851	1 188 170 889	97	93 265	1 561 928 448	49
Mars	38 986	423 210 154	18	58 736	1 199 261 516	81	97 722	1 622 471 670	99
April	38 664	425 644 062	12	63 724	1 182 821 790	—	102 388	1 608 465 852	12
Maj	39 613	451 005 872	38	65 708	1 214 190 492	28	105 321	1 665 196 364	66
Juni	39 364	473 735 801	42	64 781	1 275 186 576	19	104 145	1 748 922 377	61
Juli	40 405	516 163 516	84	67 030	1 408 821 596	81	107 435	1 924 985 113	65
Augusti	35 284	444 345 395	98	59 567	1 257 121 738	35	94 851	1 701 467 134	33
September	39 492	485 125 710	35	66 433	1 482 885 979	31	105 925	1 968 011 689	66
Oktober	45 761	577 981 209	47	76 809	1 538 817 502	27	122 570	2 116 798 711	74
November	42 187	526 430 182	97	70 593	1 376 715 368	88	112 780	1 903 145 551	85
December	46 439	636 651 335	99	74 783	1 671 119 827	91	121 222	2 307 771 163	90
Summa <i>Total</i> }	489 649	5 817 685 281	95	788 845	16 140 788 218	92	1 278 494	21 958 473 500	87
1935	480 548	5 224 506 797	10	661 016	13 828 762 552	13	1 141 564	19 053 269 349	23
1934	485 726	4 600 699 470	94	588 746	12 497 272 316	81	1 074 472	17 097 971 787	75
1933	532 703	4 358 704 319	35	467 497	9 913 270 028	98	1 000 200	14 271 974 348	33
1932	563 218	4 624 728 648	87	416 282	8 951 575 482	46	979 500	13 576 304 131	33
1931	639 575	5 202 580 727	77	437 498	9 591 224 508	64	1 077 073	14 793 805 236	41
1930	712 394	6 415 692 114	31	449 380	11 694 058 015	52	1 161 774	18 109 750 129	83
1929	733 635	7 586 149 030	06	416 418	10 413 600 742	21	1 150 053	17 999 749 772	27
1928	778 090	7 738 201 135	33	387 160	11 823 223 569	87	1 165 250	19 561 424 705	20
1927	686 885	6 723 153 155	14	290 219	10 410 332 995	23	977 104	17 133 486 150	37
1926	676 242	5 909 692 805	29	250 400	7 305 038 145	85	926 642	13 214 730 951	14
1925	607 559	5 034 950 288	45	184 014	7 102 964 096	18	791 573	12 137 914 384	63
1924	556 950	4 800 365 706	59	151 528	7 127 966 262	38	708 478	11 928 331 968	97
1923	546 406	4 583 748 079	75	132 142	8 555 120 383	85	678 548	13 138 868 463	60
1922	422 969	4 155 623 348	92	89 537	6 161 083 917	22	512 506	10 316 707 266	14
1921	339 525	3 772 820 649	41	73 204	4 461 508 484	06	412 729	8 234 329 133	47
1920	312 290	3 411 784 863	97	62 635	3 752 157 624	48	374 925	7 163 942 488	45
1919	224 097	2 073 019 377	68	61 858	3 695 409 901	14	285 955	5 768 429 278	82
1918	167 894	1 277 259 623	83	119 434	2 805 685 568	71	287 328	4 082 945 192	54
1917	136 299	770 553 973	17	36 374	1 083 903 486	10	172 673	1 854 457 459	27

29. Clearing-rörelsen vid Finlands Banks filialkontor åren 1925—1936.

*Opérations de Clearing des succursales de la Banque de Finlande
en 1925—1936.*

Kontor och månad. <i>Succursale et mois.</i>	Postremissväxlar, <i>Mandats émis par les banques.</i>				Checker, <i>Chèques.</i>				Summa, <i>Total.</i>			
	Antal. <i>Nombre.</i>		Belopp. <i>Montant.</i>		Antal. <i>Nombre.</i>		Belopp. <i>Montant.</i>		Antal. <i>Nombre.</i>		Belopp. <i>Montant.</i>	
	1	2	3	4	5	6	7	8	9	10		
1936		Mk.	p.		Mk.	p.		Mk.	p.			
Åbo	15 394	136 580 120	55	24 403	444 609 198	61	39 797	581 189 319	16			
Wasa	21 767	248 212 454	89	55 418	642 656 838	85	77 185	890 869 293	74			
Uleåborg	19 116	281 843 375	24	31 916	643 793 486	72	51 032	925 636 861	96			
Wiborg	50 959	465 091 626	99	79 394	1 085 894 530	94	130 353	1 550 986 157	93			
Tammerfors	44 214	238 228 775	82	60 808	884 299 684	47	105 022	1 122 528 460	29			
Jyväskylä	9 706	62 812 144	92	15 006	135 862 683	58	24 712	198 674 828	50			
Summa <i>Total</i> }	161 156	1 432 768 498	41	266 945	3 837 116 423	17	428 101	5 269 884 921	58			
Januari	13 907	150 527 851	88	19 710	308 043 586	90	33 617	458 571 438	78			
Februari	11 605	96 445 566	84	19 021	276 123 767	83	30 626	372 569 334	67			
Mars	12 192	96 765 636	05	20 208	261 096 250	93	32 400	357 861 886	98			
April	12 198	99 771 171	05	20 568	271 324 734	79	32 766	371 095 905	84			
Maj	13 868	114 849 676	61	22 531	298 198 139	14	36 399	413 047 815	75			
Juni	13 435	120 798 786	15	22 615	308 009 778	68	36 050	428 808 564	83			
Juli	14 144	115 965 716	35	23 254	330 034 245	04	37 398	445 999 961	39			
Augusti	12 109	123 747 985	48	20 571	323 824 028	47	32 680	447 572 013	95			
September	13 295	116 421 274	45	23 264	351 367 221	46	36 559	467 788 495	91			
Oktober	15 328	160 901 938	33	26 226	393 827 844	22	41 554	554 729 782	55			
November	13 386	119 223 137	38	23 212	386 486 733	19	36 598	505 709 870	57			
December	15 689	117 349 757	84	25 765	328 780 092	52	41 454	446 129 850	36			
Summa <i>Total</i> }	161 156	1 432 768 498	41	266 945	3 837 116 423	17	428 101	5 269 884 921	58			
1935	185 137	1 284 842 315	43	267 004	3 306 007 338	42	452 141	4 590 849 653	85			
1934	199 433	1 211 742 551	09	230 913	2 933 640 900	79	430 346	4 145 383 451	88			
1933	215 251	1 150 216 341	39	194 287	2 584 950 019	44	409 538	3 735 166 360	83			
1932	232 175	1 278 091 755	60	169 766	2 291 987 903	17	401 941	3 570 079 658	77			
1931	283 876	1 542 257 149	69	179 717	2 241 906 797	51	463 593	3 784 163 947	20			
1930	321 925	1 878 929 702	12	187 575	2 647 313 893	83	509 500	4 526 243 595	95			
1929	349 981	2 093 915 751	93	180 043	2 997 342 185	79	530 024	5 091 257 937	72			
1928	368 267	2 499 689 181	55	159 318	3 021 372 723	22	527 585	5 521 061 904	77			
1927	379 295	2 479 571 963	90	124 304	2 543 737 050	52	503 599	5 023 309 014	42			
1926	360 746	2 337 419 552	72	94 166	2 004 001 501	17	454 912	4 341 421 053	89			
1925	342 661	2 142 295 293	92	75 541	1 675 849 184	75	418 202	3 818 144 478	67			

30. Avista försäljnings-

*Cours du change*Guldparitet¹⁾
Parité or¹⁾

$$\left\{ \begin{array}{l} 1 \text{ Dollar} = 39,7056 \text{ Mk.} \\ 100 \text{ Mk.} = 2,5185 \text{ Dollar.} \end{array} \right.$$

$$\left\{ \begin{array}{l} 100 \text{ Kronor (svenska, danska, norska, estniska)} = 1,064,0681 \text{ Mk.} \\ 100 \text{ Mk.} = 9,3979 \text{ Kronor (svenska, danska, norska, estniska).} \end{array} \right.$$

$$\left\{ \begin{array}{l} 100 \text{ Francs (franska)} = 155,5625 \text{ Mk.} \\ 100 \text{ Mk.} = 64,2828 \text{ Francs (franska).} \end{array} \right.$$

$$\left\{ \begin{array}{l} 100 \text{ Gulden} = 1,596,0000 \text{ Mk.} \\ 100 \text{ Mk.} = 6,2657 \text{ Gulden.} \end{array} \right.$$

$$\left\{ \begin{array}{l} 100 \text{ Kronor (tjeckoslovakiska)} = 117,6417 \text{ Mk.} \\ 100 \text{ Mk.} = 85,0039 \text{ Kronor (tjeckoslovakiska).} \end{array} \right.$$

Datum. Date.	Dollar. New York.	Pund. London.	Svenska Kronor. Stockholm.	Riksmark. Berlin.	Franska Francs. Paris.	Belgisk. Frankes. Bruxelles.	Gulden. Amssterdam.	Schweiziska Francs. Basle.
	Mk.	Mk.	Mk.	Mk.	Mk.	Mk.	Mk.	Mk.
Januari 2	46: 15	227: —	1 171: —	1 857: —	305: 25	777: —	3 133: —	1 500: —
3	46: 15	227: —	1 171: —	1 856: —	305: —	777: —	3 132: —	1 499: —
4	46: 10	227: —	1 171: —	1 855: —	304: 25	776: —	3 127: —	1 496: —
7	46: 10	227: —	1 171: —	1 854: —	304: 25	776: —	3 128: —	1 498: —
8	46: 10	227: —	1 171: —	1 853: —	303: 75	775: —	3 124: —	1 497: —
9	46: 05	227: —	1 171: —	1 854: —	303: 75	775: —	3 125: —	1 497: —
10	45: 95	227: —	1 171: —	1 852: —	304: —	775: —	3 127: —	1 497: —
11	45: 90	227: —	1 171: —	1 852: —	304: —	775: —	3 125: —	1 497: —
13	45: 80	227: —	1 171: —	1 852: —	304: —	775: —	3 126: —	1 496: —
14	45: 85	227: —	1 171: —	1 849: —	303: 25	777: —	3 123: —	1 494: —
15	45: 90	227: —	1 171: —	1 850: —	303: 25	776: —	3 124: —	1 495: —
16	45: 90	227: —	1 171: —	1 850: —	303: 50	775: —	3 124: —	1 495: —
17	45: 95	227: —	1 171: —	1 853: —	303: 50	776: —	3 126: —	1 497: —
18	45: 95	227: —	1 171: —	1 850: —	303: 25	775: —	3 123: —	1 496: —
20	46: —	227: —	1 171: —	1 850: —	303: —	776: —	3 123: —	1 496: —
21	46: —	227: —	1 171: —	1 851: —	303: —	777: —	3 123: —	1 497: —
22	46: —	227: —	1 171: —	1 851: —	303: —	777: —	3 121: —	1 496: —
23	45: 90	227: —	1 171: —	1 849: —	303: —	776: —	3 118: —	1 494: —
24	45: 80	227: —	1 171: —	1 848: —	303: —	776: —	3 118: —	1 493: —
25	45: 60	227: —	1 171: —	1 848: —	302: 75	776: —	3 119: —	1 492: —
27	45: 65	227: —	1 171: —	1 850: —	303: 25	776: —	3 120: —	1 494: —
28	45: 65	227: —	1 171: —	1 850: —	303: 50	776: —	3 122: —	1 494: —
29	45: 70	227: —	1 171: —	1 850: —	303: 50	776: —	3 121: —	1 495: —
30	45: 65	227: —	1 171: —	1 849: —	303: 25	775: —	3 117: —	1 494: —
31	45: 60	227: —	1 171: —	1 850: —	303: 50	775: —	3 118: —	1 496: —

¹⁾ Så länge någon internationell valutastabilisering icke slutgiltigt kommit till stånd, upptagas pariteterna *définitivement en vigueur, les parités sont données selon la valeur des devises avant 1931.*

kurser år 1936.

à vue en 1936.

(enligt lagen av $21/12$ 1925).
(d'après la loi du $21/12$ 1925).
$$\left\{ \begin{array}{l} 1 \text{ Pund} = 193.2296 \text{ Mk.} \\ 100 \text{ Mk.} = 0.5175 \text{ Pund.} \end{array} \right.$$

$$\left\{ \begin{array}{l} 100 \text{ Riksmark} = 945.8383 \text{ Mk.} \\ 100 \text{ Mk.} = 10.5726 \text{ Riksmark.} \end{array} \right.$$

$$\left\{ \begin{array}{l} 100 \text{ Belgas} = 552.0846 \text{ Mk.} \\ 100 \text{ Mk.} = 18.1132 \text{ Belgas.} \end{array} \right.$$

$$\left\{ \begin{array}{l} 100 \text{ Francs (schweiziska)} = 100 \text{ Lat} = 100 \text{ Pesetas (spanska)} = 766.1290 \text{ Mk.} \\ 100 \text{ Mk.} = 13.0526 \text{ Francs (schweiziska)} = 13.0526 \text{ Lat} = 13.0526 \text{ Pesetas (spanska).} \end{array} \right.$$

$$\left\{ \begin{array}{l} 100 \text{ Lire} = 208.9766 \text{ Mk.} \\ 100 \text{ Mk.} = 47.8523 \text{ Lire.} \end{array} \right. \quad \left\{ \begin{array}{l} 100 \text{ Zloty} = 445.4239 \text{ Mk.} \\ 100 \text{ Mk.} = 22.4505 \text{ Zloty.} \end{array} \right.$$

Norska kronor. Oslo.	Danska kronor. Copenhague.	Tjjeckoslovak. kronor. Prague.	Lire, Rome.	Estniska kronor. Tallinn.	Lat. Riga.	Spanska pesetas, Madrid.	Zloty, Warszvie.	Canadensiska dollar, Montreal.	Datum. Date.
Mk.	Mk.	Mk.	Mk.	Mk.	Mk.	Mk.	Mk.	Mk.	
1 141:—	1 014:—	193:—	—	1 255:—	1 495:—	634:—	875:—	45: 80	Januari 2
1 141:—	1 014:—	193:—	—	1 255:—	1 495:—	634:—	875:—	45: 95	3
1 141:—	1 014:—	193:—	—	1 255:—	1 495:—	633:—	872:—	45: 95	4
1 141:—	1 014:—	193:—	—	1 255:—	1 495:—	633:—	872:—	46:—	7
1 141:—	1 014:—	193:—	—	1 255:—	1 495:—	633:—	872:—	45: 90	8
1 141:—	1 014:—	193:—	—	1 255:—	1 495:—	632:—	871:—	45: 90	9
1 141:—	1 014:—	193:—	—	1 255:—	1 495:—	632:—	870:—	45: 85	10
1 141:—	1 014:—	193:—	—	1 255:—	1 495:—	632:—	871:—	45: 80	11
1 141:—	1 014:—	193:—	—	1 255:—	1 495:—	632:—	871:—	45: 70	13
1 141:—	1 014:—	193:—	—	1 255:—	1 490:—	631:—	871:—	45: 70	14
1 141:—	1 014:—	193:—	—	1 255:—	1 490:—	631:—	871:—	45: 75	15
1 141:—	1 014:—	193:—	—	1 255:—	1 490:—	631:—	871:—	45: 75	16
1 141:—	1 014:—	193:—	—	1 255:—	1 495:—	632:—	871:—	45: 80	17
1 141:—	1 014:—	193:—	—	1 255:—	1 490:—	631:—	871:—	45: 95	18
1 141:—	1 014:—	193:—	—	1 255:—	1 490:—	631:—	870:—	46:—	20
1 141:—	1 014:—	193:—	—	1 255:—	1 490:—	631:—	870:—	46:—	21
1 141:—	1 014:—	193:—	—	1 255:—	1 490:—	630:—	870:—	46:—	22
1 141:—	1 014:—	192:—	—	1 255:—	1 490:—	630:—	869:—	45: 90	23
1 141:—	1 014:—	192:—	—	1 255:—	1 490:—	630:—	869:—	45: 80	24
1 141:—	1 014:—	192:—	—	1 255:—	1 490:—	630:—	868:—	45: 65	25
1 141:—	1 014:—	192:—	—	1 255:—	1 490:—	630:—	868:—	45: 80	27
1 141:—	1 014:—	192:—	—	1 255:—	1 490:—	630:—	868:—	45: 80	28
1 141:—	1 014:—	192:—	—	1 255:—	1 490:—	630:—	869:—	45: 80	29
1 141:—	1 014:—	192:—	—	1 255:—	1 490:—	630:—	868:—	45: 75	30
1 141:—	1 014:—	192:—	—	1 255:—	1 490:—	630:—	868:—	45: 70	31

enligt respektive valutors guldvärde före 1931. Une stabilisation internationale des changes n'ayant pas entrée

30. (Forts.) Avista för-
Cours du change

Datum, Date.	Dollar, New York.	Pund, London.	Svenska Kronor, Stockholm.	Riksmark, Berlin.	Franska Francs, Paris.	Belgas, Bruxelles.	Gulden, Amsterdam.	Schweiziska Francs, Bale.	
	Mk.	Mk.	Mk.	Mk.	Mk.	Mk.	Mk.	Mk.	
Februari	1	45: 60	227: —	1 171: —	1 850: —	304: —	775: —	3 122: —	1 498: —
	3	45: 55	227: —	1 171: —	1 850: —	303: 75	775: —	3 122: —	1 497: —
	4	45: 35	227: —	1 171: —	1 847: —	302: 75	773: —	3 112: —	1 494: —
	5	45: 45	227: —	1 171: —	1 848: —	303: 25	773: —	3 114: —	1 496: —
	6	45: 45	227: —	1 171: —	1 848: —	303: 25	773: —	3 115: —	1 498: —
	7	45: 45	227: —	1 171: —	1 848: —	303: 25	773: —	3 118: —	1 499: —
	8	45: 40	227: —	1 171: —	1 848: —	303: —	773: —	3 114: —	1 497: —
	10	45: 40	227: —	1 171: —	1 847: —	303: 25	773: —	3 114: —	1 498: —
	11	45: 45	227: —	1 171: —	1 847: —	303: 25	773: —	3 118: —	1 500: —
	12	45: 60	227: —	1 171: —	1 849: —	303: 50	774: —	3 120: —	1 501: —
	13	45: 65	227: —	1 171: —	1 850: —	303: 50	774: —	3 120: —	1 501: —
	14	45: 75	227: —	1 171: —	1 851: —	303: 50	774: —	3 120: —	1 501: —
	15	45: 60	227: —	1 171: —	1 850: —	303: 75	775: —	3 122: —	1 502: —
	17	45: 55	227: —	1 171: —	1 850: —	304: —	775: —	3 124: —	1 503: —
	18	45: 70	227: —	1 171: —	1 852: —	304: 50	776: —	3 131: —	1 507: —
	19	45: 70	227: —	1 171: —	1 851: —	304: 25	776: —	3 128: —	1 505: —
	20	45: 65	227: —	1 171: —	1 852: —	304: 25	776: —	3 127: —	1 505: —
	21	45: 60	227: —	1 171: —	1 851: —	304: 25	777: —	3 128: —	1 505: —
	22	45: 65	227: —	1 171: —	1 851: —	304: 25	776: —	3 127: —	1 504: —
	24	45: 65	227: —	1 171: —	1 850: —	304: 25	776: —	3 128: —	1 504: —
	25	45: 60	227: —	1 171: —	1 849: —	303: 50	775: —	3 123: —	1 502: —
	26	45: 65	227: —	1 171: —	1 849: —	303: 75	775: —	3 125: —	1 503: —
	27	45: 65	227: —	1 171: —	1 849: —	303: 75	775: —	3 127: —	1 503: —
	28	45: 65	227: —	1 171: —	1 850: —	304: 25	776: —	3 128: —	1 505: —
	29	45: 65	227: —	1 171: —	1 851: —	304: 25	776: —	3 129: —	1 505: —
Mars	2	45: 60	227: —	1 171: —	1 851: —	304: 25	776: —	3 129: —	1 505: —
	3	45: 60	227: —	1 171: —	1 851: —	304: 25	776: —	3 129: —	1 505: —
	4	45: 60	227: —	1 171: —	1 851: —	303: 75	776: —	3 128: —	1 503: —
	5	45: 65	227: —	1 171: —	1 852: —	303: 75	776: —	3 129: —	1 503: —
	6	45: 65	227: —	1 171: —	1 851: —	303: 75	777: —	3 130: —	1 503: —
	7	45: 65	227: —	1 171: —	1 852: —	303: 75	777: —	3 130: —	1 503: —
	9	45: 75	227: —	1 171: —	1 848: —	303: —	776: —	3 125: —	1 500: —
	10	45: 75	227: —	1 171: —	1 846: —	303: 25	776: —	3 127: —	1 500: —
	11	45: 70	227: —	1 171: —	1 847: —	303: 25	776: —	3 127: —	1 500: —
	12	45: 75	227: —	1 171: —	1 852: —	303: 50	776: —	3 129: —	1 501: —
	13	45: 85	227: —	1 171: —	1 851: —	303: 50	776: —	3 128: —	1 501: —
	14	45: 85	227: —	1 171: —	1 850: —	303: 50	776: —	3 127: —	1 501: —
	16	45: 85	227: —	1 171: —	1 850: —	303: 50	776: —	3 128: —	1 501: —
	17	45: 75	227: —	1 171: —	1 851: —	303: 75	776: —	3 129: —	1 502: —
	18	45: 80	227: —	1 171: —	1 850: —	303: 75	776: —	3 129: —	1 501: —
	19	45: 80	227: —	1 171: —	1 850: —	303: 75	776: —	3 129: —	1 501: —
	20	45: 85	227: —	1 171: —	1 851: —	303: 50	776: —	3 127: —	1 501: —
	21	45: 90	227: —	1 171: —	1 852: —	303: 25	776: —	3 125: —	1 500: —
	23	45: 90	227: —	1 171: —	1 851: —	303: 25	776: —	3 126: —	1 500: —
	24	45: 95	227: —	1 171: —	1 850: —	303: 25	776: —	3 125: —	1 500: —
	26	45: 90	227: —	1 171: —	1 848: —	303: —	777: —	3 123: —	1 499: —
	27	45: 95	227: —	1 171: —	1 848: —	303: —	777: —	3 123: —	1 499: —
	28	46: 03	227: —	1 171: —	1 846: —	302: 75	777: —	3 119: —	1 498: —
	30	46: 05	227: —	1 171: —	1 843: —	303: —	777: —	3 115: —	1 498: —
	31	46: —	227: —	1 171: —	1 840: —	302: 75	776: —	3 114: —	1 495: —

säljningskurser år 1936.

à vue en 1936. — Suite.

Norska kronor. Oslo.	Danska kronor. Copenhagen.	Tjeckoslovak kronor. Prague.	Lire. Rome.	Estniska kronor. Tallinn.	Lat. Riga.	Spanska pesetas. Madrid.	Zloty. Warsaue.	Canadensiska dollar. Montreal.	Datum. Date.
Mk.	Mk.	Mk.	Mk.	Mk.	Mk.	Mk.	Mk.	Mk.	
1 141:—	1 014:—	193:—	—	1 255:—	1 495:—	631:—	870:—	45: 70	Februari 1
1 141:—	1 014:—	193:—	—	1 255:—	1 495:—	631:—	871:—	45: 70	3
1 141:—	1 014:—	192:—	—	1 255:—	1 490:—	630:—	869:—	45: 50	4
1 141:—	1 014:—	192:—	—	1 255:—	1 490:—	631:—	870:—	45: 50	5
1 141:—	1 014:—	192:—	—	1 255:—	1 495:—	631:—	869:—	45: 45	6
1 141:—	1 014:—	192:—	—	1 255:—	1 495:—	631:—	869:—	45: 50	7
1 141:—	1 014:—	192:—	—	1 255:—	1 495:—	630:—	869:—	45: 50	8
1 141:—	1 014:—	192:—	—	1 255:—	1 495:—	630:—	869:—	45: 50	10
1 141:—	1 014:—	192:—	—	1 255:—	1 495:—	631:—	869:—	45: 55	11
1 141:—	1 014:—	193:—	—	1 255:—	1 495:—	631:—	870:—	45: 70	12
1 141:—	1 014:—	193:—	—	1 255:—	1 495:—	631:—	870:—	45: 75	13
1 141:—	1 014:—	193:—	—	1 255:—	1 495:—	631:—	870:—	45: 80	14
1 141:—	1 014:—	193:—	—	1 255:—	1 495:—	631:—	870:—	45: 70	15
1 141:—	1 014:—	193:—	—	1 255:—	1 495:—	631:—	870:—	45: 65	17
1 141:—	1 014:—	194:—	—	1 255:—	1 500:—	633:—	873:—	45: 75	18
1 141:—	1 014:—	193:—	—	1 255:—	1 500:—	632:—	872:—	45: 75	19
1 141:—	1 014:—	193:—	—	1 255:—	1 500:—	632:—	872:—	45: 70	20
1 141:—	1 014:—	193:—	—	1 255:—	1 500:—	633:—	872:—	45: 65	21
1 141:—	1 014:—	193:—	—	1 255:—	1 500:—	633:—	872:—	45: 70	22
1 141:—	1 014:—	193:—	—	1 255:—	1 500:—	633:—	872:—	45: 70	24
1 141:—	1 014:—	193:—	—	1 255:—	1 495:—	632:—	871:—	45: 65	25
1 141:—	1 014:—	193:—	—	1 255:—	1 495:—	632:—	871:—	45: 70	26
1 141:—	1 014:—	193:—	—	1 255:—	1 495:—	632:—	872:—	45: 70	27
1 141:—	1 014:—	193:—	—	1 255:—	1 495:—	632:—	872:—	45: 70	28
1 141:—	1 014:—	193:—	—	1 255:—	1 495:—	632:—	872:—	45: 70	29
1 141:—	1 014:—	193:—	—	1 255:—	1 495:—	632:—	872:—	45: 65	Mars 2
1 141:—	1 014:—	193:—	—	1 255:—	1 495:—	632:—	872:—	45: 65	3
1 141:—	1 014:—	193:—	—	1 255:—	1 495:—	631:—	871:—	45: 65	4
1 141:—	1 014:—	193:—	—	1 255:—	1 495:—	631:—	871:—	45: 70	5
1 141:—	1 014:—	193:—	—	1 255:—	1 495:—	631:—	871:—	45: 65	6
1 141:—	1 014:—	193:—	—	1 255:—	1 495:—	631:—	871:—	45: 65	7
1 141:—	1 014:—	192:—	—	1 255:—	1 495:—	630:—	868:—	45: 75	9
1 141:—	1 014:—	192:—	—	1 255:—	1 495:—	630:—	868:—	45: 75	10
1 141:—	1 014:—	192:—	—	1 255:—	1 495:—	630:—	868:—	45: 70	11
1 141:—	1 014:—	192:—	—	1 255:—	1 495:—	630:—	869:—	45: 75	12
1 141:—	1 014:—	192:—	—	1 255:—	1 495:—	631:—	869:—	45: 85	13
1 141:—	1 014:—	192:—	—	1 255:—	1 495:—	631:—	869:—	45: 85	14
1 141:—	1 014:—	192:—	—	1 255:—	1 495:—	631:—	870:—	45: 85	16
1 141:—	1 014:—	192:—	—	1 255:—	1 495:—	632:—	870:—	45: 75	17
1 141:—	1 014:—	192:—	—	1 255:—	1 495:—	632:—	870:—	45: 75	18
1 141:—	1 014:—	192:—	—	1 255:—	1 495:—	631:—	870:—	45: 75	19
1 141:—	1 014:—	192:—	—	1 255:—	1 495:—	631:—	870:—	45: 80	20
1 141:—	1 014:—	192:—	—	1 255:—	1 495:—	631:—	870:—	45: 80	21
1 141:—	1 014:—	192:—	—	1 255:—	1 495:—	631:—	869:—	45: 75	23
1 141:—	1 014:—	192:—	—	1 255:—	1 495:—	631:—	869:—	45: 85	24
1 141:—	1 014:—	192:—	—	1 255:—	1 490:—	630:—	868:—	45: 80	26
1 141:—	1 014:—	192:—	—	1 255:—	1 490:—	630:—	868:—	45: 80	27
1 141:—	1 014:—	192:—	—	1 255:—	1 490:—	630:—	868:—	45: 80	28
1 141:—	1 014:—	192:—	—	1 255:—	1 490:—	630:—	867:—	45: 80	30
1 141:—	1 014:—	192:—	—	1 255:—	1 490:—	630:—	867:—	45: 80	31

30. (Forts.) Avista för-

Cours du change

Datum. Date.	Dollar. New York.	Pund. Londres.	Svenska kronor. Stockholm.	Riksmark. Berlin.	Franska francs. Paris.	Belgisk. Francs. Bruxelles.	Gulden. Amsterdam.	Schweiziska francs. Bâle.	
	Mk.	Mk.	Mk.	Mk.	Mk.	Mk.	Mk.	Mk.	
April	1	46:—	227:—	1 171:—	1 844:—	302: 50	777:—	3 114:—	1 494:—
	2	45: 95	227:—	1 171:—	1 848:—	302: 50	777:—	3 118:—	1 494:—
	3	45: 95	227:—	1 171:—	1 846:—	302: 50	776:—	3 115:—	1 495:—
	4	45: 95	227:—	1 171:—	1 846:—	302: 25	776:—	3 115:—	1 494:—
	6	45: 95	227:—	1 171:—	1 848:—	302: 50	776:—	3 118:—	1 495:—
	7	46:—	227:—	1 171:—	1 850:—	302: 75	777:—	3 119:—	1 496:—
	8	46: 05	227:—	1 171:—	1 851:—	303: 25	778:—	3 124:—	1 497:—
	9	46: 05	227:—	1 171:—	1 850:—	303: 25	778:—	3 125:—	1 498:—
	14	46: 10	227:—	1 171:—	1 850:—	303: 25	778:—	3 124:—	1 498:—
	15	46: 10	227:—	1 171:—	1 851:—	303: 25	778:—	3 125:—	1 499:—
	16	46: 10	227:—	1 171:—	1 851:—	303: 25	778:—	3 124:—	1 499:—
	17	46: 10	227:—	1 171:—	1 851:—	303: 25	778:—	3 122:—	1 498:—
	18	46: 10	227:—	1 171:—	1 851:—	303: 25	778:—	3 123:—	1 499:—
	20	46: 10	227:—	1 171:—	1 851:—	303: 25	778:—	3 123:—	1 499:—
	21	46: 10	227:—	1 171:—	1 851:—	303: 25	778:—	3 122:—	1 499:—
	22	46: 10	227:—	1 171:—	1 851:—	303: 25	778:—	3 122:—	1 499:—
	23	46: 15	227:—	1 171:—	1 851:—	303: 25	778:—	3 124:—	1 499:—
	24	46: 15	227:—	1 171:—	1 851:—	303: 25	778:—	3 124:—	1 500:—
	25	46: 15	227:—	1 171:—	1 851:—	303: 25	778:—	3 122:—	1 499:—
	27	46: 15	227:—	1 171:—	1 851:—	303: 25	779:—	3 123:—	1 500:—
	28	46: 15	227:—	1 171:—	1 851:—	303: 25	778:—	3 123:—	1 499:—
	29	46: 15	227:—	1 171:—	1 851:—	303: 25	778:—	3 123:—	1 499:—
	30	46: 10	227:—	1 171:—	1 850:—	303:—	778:—	3 122:—	1 495:—
Maj	2	46: 10	227:—	1 171:—	1 849:—	303:—	778:—	3 121:—	1 495:—
	4	46: 05	227:—	1 171:—	1 849:—	302: 75	778:—	3 119:—	1 495:—
	5	45: 95	227:—	1 171:—	1 846:—	301: 75	777:—	3 110:—	1 491:—
	6	45: 95	227:—	1 171:—	1 847:—	301: 75	778:—	3 110:—	1 489:—
	7	45: 95	227:—	1 171:—	1 849:—	301: 75	779:—	3 109:—	1 489:—
	8	45: 80	227:—	1 171:—	1 849:—	301:—	779:—	3 100:—	1 486:—
	9	45: 65	227:—	1 171:—	1 846:—	300: 50	777:—	3 085:—	1 480:—
	11	45: 85	227:—	1 171:—	1 848:—	301: 75	777:—	3 100:—	1 483:—
	12	45: 85	227:—	1 171:—	1 848:—	302:—	778:—	3 102:—	1 482:—
	13	45: 75	227:—	1 171:—	1 846:—	301: 50	775:—	3 094:—	1 480:—
	14	45: 85	227:—	1 171:—	1 847:—	302:—	776:—	3 095:—	1 483:—
	15	45: 90	227:—	1 171:—	1 847:—	302: 25	776:—	3 100:—	1 485:—
	16	45: 85	227:—	1 171:—	1 847:—	302:—	776:—	3 099:—	1 484:—
	18	45: 85	227:—	1 171:—	1 846:—	301: 75	775:—	3 095:—	1 483:—
	19	45: 80	227:—	1 171:—	1 844:—	301: 25	773:—	3 090:—	1 480:—
	20	45: 80	227:—	1 171:—	1 844:—	301: 25	773:—	3 091:—	1 480:—
	22	45: 80	227:—	1 171:—	1 844:—	301: 25	774:—	3 091:—	1 480:—
	23	45: 75	227:—	1 171:—	1 842:—	301:—	772:—	3 088:—	1 478:—
	25	45: 75	227:—	1 171:—	1 841:—	301:—	772:—	3 086:—	1 477:—
	26	45: 70	227:—	1 171:—	1 840:—	300: 75	772:—	3 086:—	1 476:—
	27	45: 70	227:—	1 171:—	1 839:—	300: 75	772:—	3 084:—	1 475:—
	28	45: 70	227:—	1 171:—	1 838:—	300: 50	771:—	3 083:—	1 474:—
	29	45: 60	227:—	1 171:—	1 836:—	300:—	770:—	3 076:—	1 472:—
	30	45: 60	227:—	1 171:—	1 835:—	300:—	770:—	3 073:—	1 470:—

säljningskurser år 1936.

à vue en 1936. — Suite.

Norska kronor. Oslo.	Danska kronor. Copenhagen.	Tjeckoslovak. kronor. Prague.	Lire. Rome.	Estniska kronor. Tallinn.	Lat. Riga.	Spanska Pecasas. Madrid.	Zloty. Warszwa.	Canadensiska dollar. Montreal.	Datum. Date.
Mk.	Mk.	Mk.	Mk.	Mk.	Mk.	Mk.	Mk.	Mk.	
1 141:—	1 014:—	192:—	—	1 255:—	1 490:—	630:—	867:—	45: 75	April 1
1 141:—	1 014:—	192:—	—	1 255:—	1 490:—	630:—	867:—	45: 80	2
1 141:—	1 014:—	192:—	—	1 255:—	1 490:—	630:—	867:—	45: 85	3
1 141:—	1 014:—	192:—	—	1 255:—	1 490:—	629:—	867:—	45: 80	4
1 141:—	1 014:—	192:—	—	1 255:—	1 490:—	629:—	867:—	45: 75	6
1 141:—	1 014:—	192:—	—	1 255:—	1 490:—	629:—	867:—	45: 80	7
1 141:—	1 014:—	192:—	—	1 255:—	1 490:—	630:—	868:—	45: 85	8
1 141:—	1 014:—	192:—	—	1 255:—	1 490:—	630:—	868:—	45: 85	9
1 141:—	1 014:—	192:—	—	1 255:—	1 490:—	630:—	868:—	45: 90	14
1 141:—	1 014:—	192:—	—	1 255:—	1 495:—	630:—	868:—	45: 85	15
1 141:—	1 014:—	192:—	—	1 255:—	1 495:—	630:—	868:—	45: 80	16
1 141:—	1 014:—	192:—	—	1 255:—	1 495:—	630:—	868:—	45: 80	17
1 141:—	1 014:—	192:—	—	1 255:—	1 495:—	630:—	868:—	45: 80	18
1 141:—	1 014:—	192:—	—	1 255:—	1 495:—	630:—	869:—	45: 85	20
1 141:—	1 014:—	192:—	—	1 255:—	1 495:—	630:—	869:—	45: 85	21
1 141:—	1 014:—	192:—	—	1 255:—	1 495:—	630:—	869:—	45: 85	22
1 141:—	1 014:—	192:—	—	1 255:—	1 495:—	631:—	869:—	45: 90	23
1 141:—	1 014:—	192:—	—	1 255:—	1 495:—	631:—	869:—	45: 90	24
1 141:—	1 014:—	192:—	—	1 255:—	1 495:—	631:—	869:—	45: 90	25
1 141:—	1 014:—	192:—	—	1 255:—	1 495:—	631:—	869:—	45: 90	27
1 141:—	1 014:—	192:—	—	1 255:—	1 495:—	631:—	869:—	46: —	28
1 141:—	1 014:—	192:—	—	1 255:—	1 495:—	631:—	869:—	45: 95	29
1 141:—	1 014:—	192:—	—	1 255:—	1 490:—	630:—	868:—	45: 95	30
1 141:—	1 014:—	192:—	—	1 255:—	1 490:—	630:—	867:—	46: —	Maj 2
1 141:—	1 014:—	192:—	—	1 255:—	1 490:—	630:—	867:—	45: 95	4
1 141:—	1 014:—	191:—	—	1 255:—	1 490:—	628:—	865:—	45: 90	5
1 141:—	1 014:—	191:—	—	1 255:—	1 490:—	628:—	865:—	45: 95	6
1 141:—	1 014:—	191:—	—	1 255:—	1 490:—	628:—	865:—	45: 90	7
1 141:—	1 014:—	191:—	—	1 255:—	1 490:—	627:—	864:—	45: 80	8
1 141:—	1 014:—	191:—	—	1 255:—	1 490:—	626:—	863:—	45: 65	9
1 141:—	1 014:—	191:—	—	1 255:—	1 490:—	626:—	863:—	45: 85	11
1 141:—	1 014:—	192:—	—	1 255:—	1 490:—	627:—	865:—	45: 80	12
1 141:—	1 014:—	191:—	—	1 255:—	1 490:—	626:—	864:—	45: 70	13
1 141:—	1 014:—	191:—	—	1 255:—	1 490:—	628:—	865:—	45: 75	14
1 141:—	1 014:—	192:—	—	1 255:—	1 490:—	628:—	865:—	45: 80	15
1 141:—	1 014:—	192:—	—	1 255:—	1 490:—	628:—	865:—	45: 70	16
1 141:—	1 014:—	192:—	—	1 255:—	1 490:—	628:—	865:—	45: 70	18
1 141:—	1 014:—	191:—	—	1 255:—	1 490:—	627:—	864:—	45: 65	19
1 141:—	1 014:—	191:—	—	1 255:—	1 490:—	627:—	864:—	45: 65	20
1 141:—	1 014:—	191:—	—	1 255:—	1 490:—	627:—	864:—	45: 65	22
1 141:—	1 014:—	191:—	—	1 255:—	1 490:—	626:—	862:—	45: 60	23
1 141:—	1 014:—	191:—	—	1 255:—	1 490:—	625:—	862:—	45: 65	25
1 141:—	1 014:—	191:—	—	1 255:—	1 490:—	625:—	861:—	45: 60	26
1 141:—	1 014:—	191:—	—	1 255:—	1 490:—	625:—	860:—	45: 65	27
1 141:—	1 014:—	190:—	—	1 255:—	1 490:—	625:—	860:—	45: 60	28
1 141:—	1 014:—	190:—	—	1 255:—	1 490:—	624:—	859:—	45: 55	29
1 141:—	1 014:—	190:—	—	1 255:—	1 490:—	624:—	859:—	45: 50	30

30. (Forts.) Avista för-

Cours du change

Datum. Date.	Dollar. New York.	Pund. Londres.	Svenska kronor. Stockholm.	Riksmark. Berlin.	Franska frans. Paris.	Belgas. Bruxelles.	Gulden. Amsterdam.	Schweiziska frans. Bâle.		
	Mk.	Mk.	Mk.	Mk.	Mk.	Mk.	Mk.	Mk.		
Juni	2	45: 60	227: —	1 171: —	1 835: —	300: —	770: —	3 075: —	1 471: —	
	3	45: 55	227: —	1 171: —	1 834: —	299: 75	769: —	3 072: —	1 469: —	
	4	45: 30	227: —	1 171: —	1 828: —	299: —	766: —	3 060: —	1 463: —	
	5	45: 35	227: —	1 171: —	1 829: —	299: 35	766: —	3 063: —	1 464: —	
	6	45: 40	227: —	1 171: —	1 830: —	299: 25	767: —	3 064: —	1 465: —	
	8	45: 60	227: —	1 171: —	1 836: —	300: 75	770: —	3 085: —	1 475: —	
	9	45: 55	227: —	1 171: —	1 833: —	300: 25	769: —	3 080: —	1 473: —	
	10	45: 40	227: —	1 171: —	1 829: —	299: 50	766: —	3 068: —	1 468: —	
	11	45: 40	227: —	1 171: —	1 828: —	299: 25	766: —	3 065: —	1 466: —	
	12	45: 35	227: —	1 171: —	1 827: —	299: —	765: —	3 062: —	1 464: —	
	13	45: 30	227: —	1 171: —	1 826: —	298: 75	765: —	3 060: —	1 462: —	
	15	45: 40	227: —	1 171: —	1 828: —	299: 50	767: —	3 072: —	1 468: —	
	16	45: 25	227: —	1 171: —	1 824: —	298: 75	764: —	3 056: —	1 460: —	
	17	45: 20	227: —	1 171: —	1 823: —	298: 50	763: —	3 053: —	1 459: —	
	18	45: 35	227: —	1 171: —	1 825: —	299: 25	765: —	3 063: —	1 464: —	
	19	45: 30	227: —	1 171: —	1 824: —	299: —	765: —	3 060: —	1 463: —	
	20	45: 45	227: —	1 171: —	1 829: —	299: 75	767: —	3 072: —	1 475: —	
	22	45: 40	227: —	1 171: —	1 831: —	299: 75	767: —	3 076: —	1 476: —	
	23	45: 45	227: —	1 171: —	1 831: —	300: —	767: —	3 076: —	1 476: —	
	25	45: 35	227: —	1 171: —	1 827: —	299: 50	765: —	3 070: —	1 475: —	
	26	45: 40	227: —	1 171: —	1 829: —	300: 25	766: —	3 078: —	1 478: —	
	27	45: 40	227: —	1 171: —	1 830: —	300: 50	766: —	3 085: —	1 481: —	
	29	45: 35	227: —	1 171: —	1 830: —	300: 75	765: —	3 086: —	1 482: —	
	30	45: 35	227: —	1 171: —	1 830: —	300: 75	765: —	3 085: —	1 482: —	
	Juli	1	45: 40	227: —	1 171: —	1 826: —	300: 75	766: —	3 084: —	1 482: —
		2	45: 35	227: —	1 171: —	1 827: —	300: 50	766: —	3 086: —	1 482: —
		3	45: 35	227: —	1 171: —	1 827: —	300: 25	765: —	3 085: —	1 481: —
		4	45: 35	227: —	1 171: —	1 827: —	300: 50	766: —	3 085: —	1 482: —
		6	45: 35	227: —	1 171: —	1 828: —	300: 50	766: —	3 088: —	1 482: —
		7	45: 35	227: —	1 171: —	1 828: —	300: 50	766: —	3 086: —	1 482: —
8		45: 35	227: —	1 171: —	1 828: —	300: 50	766: —	3 084: —	1 482: —	
9		45: 40	227: —	1 171: —	1 827: —	300: 50	766: —	3 084: —	1 482: —	
10		45: 40	227: —	1 171: —	1 827: —	300: 50	766: —	3 085: —	1 483: —	
11		45: 35	227: —	1 171: —	1 824: —	299: 50	765: —	3 080: —	1 480: —	
13		45: 30	227: —	1 171: —	1 823: —	299: 50	765: —	3 079: —	1 479: —	
14		45: 30	227: —	1 171: —	1 825: —	300: —	765: —	3 080: —	1 480: —	
15		45: 35	227: —	1 171: —	1 828: —	300: —	765: —	3 084: —	1 481: —	
16		45: 30	227: —	1 171: —	1 825: —	300: —	765: —	3 082: —	1 481: —	
17		45: 30	227: —	1 171: —	1 827: —	300: —	765: —	3 081: —	1 481: —	
18		45: 30	227: —	1 171: —	1 825: —	299: 75	764: —	3 079: —	1 480: —	
20		45: 30	227: —	1 171: —	1 824: —	299: 50	764: —	3 077: —	1 479: —	
21		45: 30	227: —	1 171: —	1 825: —	299: 75	764: —	3 077: —	1 480: —	
22		45: 35	227: —	1 171: —	1 825: —	300: —	764: —	3 078: —	1 481: —	
23		45: 35	227: —	1 171: —	1 824: —	299: 50	764: —	3 077: —	1 480: —	
24		45: 40	227: —	1 171: —	1 823: —	299: 75	764: —	3 077: —	1 481: —	
25		45: 40	227: —	1 171: —	1 822: —	299: 75	764: —	3 077: —	1 481: —	
27		45: 40	227: —	1 171: —	1 823: —	299: 75	764: —	3 077: —	1 481: —	
28	45: 40	227: —	1 171: —	1 823: —	299: 75	764: —	3 078: —	1 481: —		
29	45: 40	227: —	1 171: —	1 823: —	299: 75	764: —	3 078: —	1 481: —		
30	45: 40	227: —	1 171: —	1 823: —	299: 50	764: —	3 078: —	1 481: —		
31	45: 40	227: —	1 171: —	1 824: —	299: 50	764: —	3 079: —	1 481: —		

säljningskurser år 1936.

à vue en 1936. — Suite.

Norska kronor. Oslo.	Danska kronor. Copenhague.	Tjeckoslovak. kronor. Prague.	Lire. Rome.	Estniska kronor. Tallinn.	Lit. Riga.	Spanska pesetas. Madrid.	Zloty. Warszvie.	Canadensiska dollar. Montreal.	Datum. Date.
Mk.	Mk.	Mk.	Mk.	Mk.	Mk.	Mk.	Mk.	Mk.	
1 141:—	1 014:—	190:—	—	1 255:—	1 490:—	624:—	859:—	45: 50	Juni 2
1 141:—	1 014:—	190:—	—	1 255:—	1 490:—	623:—	858:—	45: 40	3
1 141:—	1 014:—	189:—	—	1 255:—	1 485:—	622:—	857:—	45: 15	4
1 141:—	1 014:—	189:—	—	1 255:—	1 485:—	623:—	857:—	45: 15	5
1 141:—	1 014:—	189:—	—	1 255:—	1 485:—	623:—	857:—	45: 25	6
1 141:—	1 014:—	190:—	—	1 255:—	1 490:—	625:—	859:—	45: 45	8
1 141:—	1 014:—	190:—	—	1 255:—	1 490:—	625:—	859:—	45: 40	9
1 141:—	1 014:—	189:—	—	1 255:—	1 485:—	624:—	858:—	45: 25	10
1 141:—	1 014:—	189:—	—	1 255:—	1 485:—	623:—	857:—	45: 25	11
1 141:—	1 014:—	189:—	—	1 255:—	1 485:—	622:—	856:—	45: 20	12
1 141:—	1 014:—	189:—	—	1 255:—	1 485:—	622:—	856:—	45: 20	13
1 141:—	1 014:—	189:—	—	1 255:—	1 485:—	622:—	856:—	45: 30	15
1 141:—	1 014:—	188:—	—	1 255:—	1 485:—	621:—	854:—	45: 15	16
1 141:—	1 014:—	188:—	—	1 255:—	1 485:—	620:—	854:—	45: 10	17
1 141:—	1 014:—	189:—	—	1 255:—	1 485:—	620:—	854:—	45: 20	18
1 141:—	1 014:—	189:—	—	1 255:—	1 485:—	620:—	854:—	45: 20	19
1 141:—	1 014:—	189:—	—	1 255:—	1 485:—	622:—	856:—	45: 30	20
1 141:—	1 014:—	189:—	—	1 255:—	1 485:—	622:—	856:—	45: 25	22
1 141:—	1 014:—	189:—	—	1 255:—	1 485:—	622:—	856:—	45: 30	23
1 141:—	1 014:—	189:—	—	1 255:—	1 480:—	621:—	855:—	45: 25	25
1 141:—	1 014:—	190:—	—	1 255:—	1 480:—	621:—	858:—	45: 30	26
1 141:—	1 014:—	190:—	—	1 255:—	1 480:—	622:—	858:—	45: 30	27
1 141:—	1 014:—	190:—	—	1 255:—	1 480:—	624:—	858:—	45: 25	29
1 141:—	1 014:—	190:—	—	1 255:—	1 480:—	624:—	858:—	45: 20	30
1 141:—	1 014:—	190:—	—	1 255:—	1 480:—	624:—	858:—	45: 20	Juli 1
1 141:—	1 014:—	190:—	—	1 255:—	1 480:—	623:—	858:—	45: 15	2
1 141:—	1 014:—	190:—	—	1 255:—	1 480:—	622:—	858:—	45: 20	3
1 141:—	1 014:—	190:—	—	1 255:—	1 480:—	622:—	859:—	45: 20	4
1 141:—	1 014:—	190:—	—	1 255:—	1 480:—	622:—	859:—	45: 20	6
1 141:—	1 014:—	190:—	—	1 255:—	1 480:—	622:—	858:—	45: 20	7
1 141:—	1 014:—	190:—	—	1 255:—	1 480:—	622:—	858:—	45: 20	8
1 141:—	1 014:—	190:—	—	1 255:—	1 480:—	623:—	859:—	45: 25	9
1 141:—	1 014:—	190:—	—	1 255:—	1 480:—	623:—	859:—	45: 20	10
1 141:—	1 014:—	189:—	—	1 255:—	1 475:—	622:—	858:—	45: 20	11
1 141:—	1 014:—	189:—	—	1 255:—	1 475:—	620:—	857:—	45: 15	13
1 141:—	1 014:—	189:—	—	1 255:—	1 475:—	621:—	857:—	45: 15	14
1 141:—	1 014:—	189:—	—	1 255:—	1 475:—	621:—	857:—	45: 20	15
1 141:—	1 014:—	189:—	—	1 255:—	1 475:—	621:—	856:—	45: 15	16
1 141:—	1 014:—	189:—	—	1 255:—	1 475:—	621:—	857:—	45: 15	17
1 141:—	1 014:—	189:—	—	1 255:—	1 475:—	621:—	856:—	45: 15	18
1 141:—	1 014:—	189:—	—	1 255:—	1 475:—	622:—	857:—	45: 15	20
1 141:—	1 014:—	189:—	—	1 255:—	1 475:—	621:—	857:—	45: 15	21
1 141:—	1 014:—	189:—	—	1 255:—	1 475:—	621:—	857:—	45: 20	22
1 141:—	1 014:—	189:—	—	1 255:—	1 475:—	621:—	857:—	45: 20	23
1 141:—	1 014:—	189:—	—	1 255:—	1 475:—	621:—	857:—	45: 25	24
1 141:—	1 014:—	189:—	—	1 255:—	1 475:—	621:—	857:—	45: 30	25
1 141:—	1 014:—	189:—	—	1 255:—	1 475:—	621:—	857:—	45: 25	27
1 141:—	1 014:—	189:—	—	1 255:—	1 475:—	621:—	857:—	45: 30	28
1 141:—	1 014:—	189:—	—	1 255:—	1 475:—	621:—	857:—	45: 30	29
1 141:—	1 014:—	189:—	—	1 255:—	1 475:—	621:—	857:—	45: 30	30
1 141:—	1 014:—	189:—	—	1 255:—	1 475:—	621:—	857:—	45: 25	31

30. (Forts.) Avista för-
Cours du change

Datum. Date.	Dollar. New York.	Pund. London.	Svenska Kronor. Stockholm.	Riksmark. Berlin.	Franska Paris.	Belgisk. Bruxelles.	Gulden. Amsterdam.	Schweiziska Francs. Bâle.
	Mk.	Mk.	Mk.	Mk.	Mk.	Mk.	Mk.	Mk.
Augusti 1	45: 40	227: —	1 171: —	1 824: —	299: —	764: —	3 078: —	1 479: —
3	45: 40	227: —	1 171: —	1 825: —	299: 25	764: —	3 080: —	1 480: —
4	45: 40	227: —	1 171: —	1 825: —	299: 25	764: —	3 079: —	1 480: —
5	45: 40	227: —	1 171: —	1 824: —	299: —	764: —	3 078: —	1 478: —
6	45: 40	227: —	1 171: —	1 824: —	298: 75	764: —	3 076: —	1 478: —
7	45: 35	227: —	1 171: —	1 823: —	298: 50	763: —	3 076: —	1 477: —
8	45: 30	227: —	1 171: —	1 821: —	298: —	762: —	3 071: —	1 474: —
10	45: 35	227: —	1 171: —	1 821: —	298: 25	762: —	3 074: —	1 475: —
11	45: 35	227: —	1 171: —	1 821: —	298: 25	763: —	3 074: —	1 476: —
12	45: 35	227: —	1 171: —	1 821: —	298: 50	763: —	3 075: —	1 476: —
13	45: 30	227: —	1 171: —	1 821: —	298: 25	763: —	3 074: —	1 475: —
14	45: 30	227: —	1 171: —	1 821: —	298: 25	762: —	3 071: —	1 474: —
15	45: 30	227: —	1 171: —	1 820: —	298: 25	762: —	3 072: —	1 474: —
17	45: 30	227: —	1 171: —	1 820: —	298: 25	762: —	3 072: —	1 474: —
18	45: 30	227: —	1 171: —	1 821: —	298: 50	763: —	3 074: —	1 475: —
19	45: 25	227: —	1 171: —	1 819: —	298: —	762: —	3 070: —	1 473: —
20	45: 25	227: —	1 171: —	1 819: —	298: —	762: —	3 070: —	1 472: —
21	45: 30	227: —	1 171: —	1 819: —	298: 25	763: —	3 072: —	1 474: —
22	45: 25	227: —	1 171: —	1 818: —	298: —	763: —	3 069: —	1 472: —
24	45: 25	227: —	1 171: —	1 818: —	298: —	763: —	3 069: —	1 473: —
25	45: 25	227: —	1 171: —	1 818: —	298: —	763: —	3 069: —	1 473: —
26	45: 25	227: —	1 171: —	1 818: —	298: —	763: —	3 069: —	1 473: —
27	45: 25	227: —	1 171: —	1 818: —	298: —	763: —	3 069: —	1 473: —
28	45: 30	227: —	1 171: —	1 819: —	298: 25	763: —	3 072: —	1 473: —
29	45: 25	227: —	1 171: —	1 819: —	298: —	763: —	3 070: —	1 473: —
31	45: 25	227: —	1 171: —	1 819: —	298: 25	763: —	3 071: —	1 473: —
September 1	45: 25	227: —	1 171: —	1 818: —	298: —	763: —	3 068: —	1 473: —
2	45: 25	227: —	1 171: —	1 817: —	298: —	762: —	3 068: —	1 472: —
3	45: 20	227: —	1 171: —	1 816: —	298: —	762: —	3 068: —	1 472: —
4	45: 20	227: —	1 171: —	1 816: —	297: 75	762: —	3 065: —	1 471: —
5	45: 20	227: —	1 171: —	1 816: —	297: 75	763: —	3 066: —	1 471: —
7	45: 20	227: —	1 171: —	1 816: —	297: 75	763: —	3 064: —	1 471: —
8	45: 15	227: —	1 171: —	1 815: —	297: 50	762: —	3 061: —	1 470: —
9	45: 05	227: —	1 171: —	1 811: —	297: —	760: —	3 050: —	1 466: —
10	45: 05	227: —	1 171: —	1 811: —	297: —	760: —	3 050: —	1 466: —
11	45: 05	227: —	1 171: —	1 810: —	296: 75	760: —	3 050: —	1 465: —
12	45: 05	227: —	1 171: —	1 810: —	296: 75	759: —	3 050: —	1 465: —
14	45: —	227: —	1 171: —	1 810: —	296: 50	759: —	3 050: —	1 464: —
15	45: —	227: —	1 171: —	1 809: —	296: 50	758: —	3 048: —	1 463: —
16	45: —	227: —	1 171: —	1 809: —	296: 50	758: —	3 050: —	1 463: —
17	45: —	227: —	1 171: —	1 809: —	296: 50	758: —	3 050: —	1 463: —
18	45: —	227: —	1 171: —	1 809: —	296: 50	759: —	3 051: —	1 464: —
19	45: —	227: —	1 171: —	1 809: —	296: 50	759: —	3 050: —	1 463: —
21	45: —	227: —	1 171: —	1 809: —	296: 50	759: —	3 050: —	1 463: —
22	45: —	227: —	1 171: —	1 808: —	296: 50	759: —	3 048: —	1 463: —
23	44: 95	227: —	1 171: —	1 805: —	296: —	758: —	3 040: —	1 461: —
24	44: 95	227: —	1 171: —	1 805: —	296: —	758: —	3 040: —	1 461: —
25	45: 05	227: —	1 171: —	1 807: —	296: 75	760: —	3 044: —	1 464: —
26	—	—	—	—	—	—	—	—
28	46: 10	227: —	1 171: —	1 847: —	—	775: —	—	—
29	46: 15	227: —	1 171: —	1 815: —	—	779: —	2 533: —	1 068: —
30	45: 90	227: —	1 171: —	1 806: —	—	776: —	2 553: —	1 057: —

1) Från den 11 september nominell kurs. Dès le 11 septembre valeur nominelle.

säljningskurser år 1936.

à vue en 1936. — Suite.

Norska Kronor. Oslo.	Danska Kronor. Copenhague.	Tjeckoslovak. Kronor. Prague.	Lire. Rome.	Estniska Kronor. Tallinn.	Lit. Riga.	Spaniska 1) Pesetas. Madrid.)	Zloty. Warszaw.	Canadensiska dollar. Montreal.	Datum. Date.
Mk.	Mk.	Mk.	Mk.	Mk.	Mk.	Mk.	Mk.	Mk.	
1 141:—	1 014:—	189:—	—	1 255:—	1 475:—	621:—	857:—	45: 30	Augusti 1
1 141:—	1 014:—	189:—	—	1 255:—	1 475:—	620:—	857:—	45: 30	3
1 141:—	1 014:—	189:—	—	1 255:—	1 475:—	620:—	857:—	45: 30	4
1 141:—	1 014:—	189:—	—	1 255:—	1 475:—	620:—	857:—	45: 35	5
1 141:—	1 014:—	189:—	—	1 255:—	1 475:—	620:—	857:—	45: 35	6
1 141:—	1 014:—	189:—	—	1 255:—	1 475:—	620:—	856:—	45: 35	7
1 141:—	1 014:—	189:—	—	1 255:—	1 475:—	618:—	855:—	45: 30	8
1 141:—	1 014:—	189:—	—	1 255:—	1 475:—	617:—	854:—	45: 35	10
1 141:—	1 014:—	189:—	—	1 255:—	1 475:—	617:—	854:—	45: 35	11
1 141:—	1 014:—	189:—	—	1 255:—	1 475:—	617:—	854:—	45: 35	12
1 141:—	1 014:—	189:—	—	1 255:—	1 475:—	615:—	854:—	45: 30	13
1 141:—	1 014:—	189:—	—	1 255:—	1 475:—	615:—	855:—	45: 30	14
1 141:—	1 014:—	189:—	—	1 255:—	1 475:—	615:—	855:—	45: 30	15
1 141:—	1 014:—	189:—	—	1 255:—	1 475:—	615:—	855:—	45: 30	17
1 141:—	1 014:—	189:—	—	1 255:—	1 475:—	615:—	855:—	45: 30	18
1 141:—	1 014:—	188:—	—	1 255:—	1 470:—	615:—	854:—	45: 25	19
1 141:—	1 014:—	188:—	—	1 255:—	1 470:—	615:—	854:—	45: 25	20
1 141:—	1 014:—	188:—	—	1 255:—	1 470:—	615:—	854:—	45: 30	21
1 141:—	1 014:—	188:—	—	1 255:—	1 470:—	615:—	854:—	45: 25	22
1 141:—	1 014:—	188:—	—	1 255:—	1 470:—	615:—	854:—	45: 25	24
1 141:—	1 014:—	188:—	360:—	1 255:—	1 470:—	615:—	854:—	45: 20	25
1 141:—	1 014:—	188:—	360:—	1 255:—	1 470:—	615:—	854:—	45: 20	26
1 141:—	1 014:—	188:—	360:—	1 255:—	1 470:—	615:—	854:—	45: 20	27
1 141:—	1 014:—	188:—	360:—	1 255:—	1 470:—	615:—	855:—	45: 30	28
1 141:—	1 014:—	188:—	360:—	1 255:—	1 470:—	615:—	855:—	45: 25	29
1 141:—	1 014:—	188:—	360:—	1 255:—	1 470:—	615:—	855:—	45: 25	31
1 141:—	1 014:—	188:—	360:—	1 255:—	1 470:—	615:—	855:—	45: 25	September 1
1 141:—	1 014:—	188:—	360:—	1 255:—	1 470:—	615:—	854:—	45: 25	2
1 141:—	1 014:—	188:—	360:—	1 255:—	1 470:—	615:—	854:—	45: 20	3
1 141:—	1 014:—	188:—	360:—	1 255:—	1 470:—	615:—	853:—	45: 20	4
1 141:—	1 014:—	188:—	360:—	1 255:—	1 470:—	615:—	853:—	45: 20	5
1 141:—	1 014:—	188:—	360:—	1 255:—	1 470:—	615:—	853:—	45: 20	7
1 141:—	1 014:—	188:—	359:—	1 255:—	1 470:—	615:—	853:—	45: 15	8
1 141:—	1 014:—	188:—	358:—	1 255:—	1 470:—	615:—	852:—	45: 05	9
1 141:—	1 014:—	188:—	358:—	1 255:—	1 470:—	615:—	852:—	45: 05	10
1 141:—	1 014:—	188:—	358:—	1 255:—	1 470:—	615:—	852:—	45: 05	11
1 141:—	1 014:—	188:—	358:—	1 255:—	1 470:—	615:—	851:—	45: 05	12
1 141:—	1 014:—	187:—	358:—	1 255:—	1 470:—	615:—	851:—	45: —	14
1 141:—	1 014:—	187:—	357:—	1 255:—	1 470:—	615:—	850:—	45: —	15
1 141:—	1 014:—	187:—	357:—	1 255:—	1 470:—	615:—	850:—	45: —	16
1 141:—	1 014:—	187:—	357:—	1 255:—	1 470:—	615:—	850:—	45: —	17
1 141:—	1 014:—	187:—	357:—	1 255:—	1 470:—	615:—	850:—	45: —	18
1 141:—	1 014:—	187:—	357:—	1 255:—	1 470:—	615:—	850:—	45: —	19
1 141:—	1 014:—	187:—	357:—	1 255:—	1 470:—	615:—	850:—	45: —	21
1 141:—	1 014:—	187:—	357:—	1 255:—	1 470:—	615:—	849:—	45: —	22
1 141:—	1 014:—	187:—	357:—	1 255:—	1 465:—	615:—	848:—	44: 95	23
1 141:—	1 014:—	187:—	357:—	1 255:—	1 465:—	615:—	848:—	45: —	24
1 141:—	1 014:—	188:—	358:—	1 255:—	1 470:—	615:—	851:—	45: 05	25
—	—	—	—	—	—	—	—	—	26
1 141:—	1 014:—	—	—	1 255:—	—	—	—	—	28
1 141:—	1 014:—	192:—	363:—	1 255:—	—	615:—	870:—	46: 15	29
1 141:—	1 014:—	192:—	362:—	1 255:—	—	615:—	870:—	45: 90	30

30. (Forts.) Avista för-

Cours du change

Datum. Date.	Dollar. New York.	Pund. London.	Svenska Kronor. Stockholm.	Riksmark. Berlin.	Franiska Francs. Paris.	Beläns. Bruxelles.	Gulden. Amsterdam.	Schweiziska Francs. Basle.
	Mk.	Mk.	Mk.	Mk.	Mk.	Mk.	Mk.	Mk.
Oktober 1	46: 05	227: —	1 171: —	1 841: —	—	777: —	2 525: —	1 058: —
2	46: 20	227: —	1 171: —	1 845: —	218: —	779: —	2 515: —	1 063: —
3	46: 20	227: —	1 171: —	1 862: —	217: —	776: —	2 476: —	1 062: —
5	46: 20	227: —	1 171: —	1 862: —	217: 25	776: —	2 440: —	1 061: —
6	46: 40	227: —	1 171: —	1 862: —	218: —	778: —	2 453: —	1 065: —
7	46: 50	227: —	1 171: —	1 862: —	218: 75	781: —	2 483: —	1 070: —
8	46: 60	227: —	1 171: —	1 872: —	219: —	782: —	2 494: —	1 071: —
9	46: 50	227: —	1 171: —	1 868: —	218: 50	782: —	2 484: —	1 070: —
10	46: 40	227: —	1 171: —	1 868: —	218: —	780: —	2 480: —	1 069: —
12	46: 45	227: —	1 171: —	1 867: —	218: 25	780: —	2 485: —	1 069: —
13	46: 40	227: —	1 171: —	1 865: —	218: —	780: —	2 477: —	1 067: —
14	46: 50	227: —	1 171: —	1 868: —	218: 25	781: —	2 482: —	1 068: —
15	46: 55	227: —	1 171: —	1 868: —	218: 25	782: —	2 488: —	1 068: —
16	46: 50	227: —	1 171: —	1 871: —	218: —	782: —	2 500: —	1 068: —
17	46: 55	227: —	1 171: —	1 870: —	218: —	782: —	2 506: —	1 068: —
19	46: 55	227: —	1 171: —	1 871: —	218: 25	782: —	2 510: —	1 069: —
20	46: 60	227: —	1 171: —	1 870: —	218: 25	783: —	2 500: —	1 069: —
21	46: 55	227: —	1 171: —	1 870: —	218: —	783: —	2 500: —	1 069: —
22	46: 55	227: —	1 171: —	1 869: —	217: 50	782: —	2 503: —	1 068: —
23	46: 55	227: —	1 171: —	1 870: —	218: —	783: —	2 515: —	1 069: —
24	46: 55	227: —	1 171: —	1 870: —	218: 25	783: —	2 512: —	1 069: —
26	46: 55	227: —	1 171: —	1 870: —	218: —	783: —	2 510: —	1 069: —
27	46: 55	227: —	1 171: —	1 870: —	218: —	783: —	2 513: —	1 069: —
28	46: 55	227: —	1 171: —	1 870: —	218: —	783: —	2 513: —	1 069: —
29	46: 55	227: —	1 171: —	1 870: —	218: —	783: —	2 518: —	1 069: —
30	46: 55	227: —	1 171: —	1 870: —	218: —	784: —	2 520: —	1 069: —
31	46: 55	227: —	1 171: —	1 870: —	218: —	785: —	2 522: —	1 069: —
November 2	46: 55	227: —	1 171: —	1 870: —	218: —	785: —	2 522: —	1 069: —
3	46: 55	227: —	1 171: —	1 870: —	218: —	785: —	2 520: —	1 069: —
4	46: 55	227: —	1 171: —	1 870: —	218: —	785: —	2 520: —	1 069: —
5	46: 55	227: —	1 171: —	1 870: —	217: 75	785: —	2 510: —	1 069: —
6	46: 65	227: —	1 171: —	1 874: —	217: 25	786: —	2 505: —	1 070: —
7	46: 65	227: —	1 171: —	1 875: —	217: 75	789: —	2 506: —	1 072: —
9	46: 70	227: —	1 171: —	1 875: —	217: 75	789: —	2 508: —	1 072: —
10	46: 70	227: —	1 171: —	1 875: —	217: 75	789: —	2 508: —	1 072: —
11	46: 65	227: —	1 171: —	1 874: —	217: 75	788: —	2 510: —	1 071: —
12	46: 65	227: —	1 171: —	1 874: —	217: 75	788: —	2 510: —	1 071: —
13	46: 65	227: —	1 171: —	1 874: —	217: 75	788: —	2 512: —	1 071: —
14	46: 60	227: —	1 171: —	1 874: —	217: 75	787: —	2 513: —	1 071: —
16	46: 55	227: —	1 171: —	1 872: —	217: 75	787: —	2 515: —	1 070: —
17	46: 55	227: —	1 171: —	1 872: —	217: 75	786: —	2 516: —	1 070: —
18	46: 60	227: —	1 171: —	1 873: —	217: 75	787: —	2 517: —	1 070: —
19	46: 60	227: —	1 171: —	1 872: —	217: 75	787: —	2 517: —	1 070: —
20	46: 55	227: —	1 171: —	1 871: —	217: 75	786: —	2 517: —	1 069: —
21	46: 55	227: —	1 171: —	1 870: —	217: 75	786: —	2 518: —	1 069: —
23	46: 55	227: —	1 171: —	1 870: —	217: 75	786: —	2 518: —	1 069: —
24	46: 45	227: —	1 171: —	1 869: —	217: 75	785: —	2 520: —	1 067: —
25	46: 55	227: —	1 171: —	1 869: —	217: 75	785: —	2 520: —	1 068: —
26	46: 50	227: —	1 171: —	1 869: —	217: 75	785: —	2 520: —	1 068: —
27	46: 50	227: —	1 171: —	1 868: —	217: 75	785: —	2 520: —	1 068: —
28	46: 50	227: —	1 171: —	1 868: —	217: 75	785: —	2 523: —	1 067: —
30	46: 50	227: —	1 171: —	1 867: —	217: 75	785: —	2 524: —	1 067: —

1) Se noten å sidan 52. Voir la note au page 52.

2) För den 5 oktober nominell kurs. Le 5 octobre valeur nominelle.

säljningskurser år 1936.

à vue en 1936. — Suite.

Norska kronor. Oslo.	Danska kronor. Copenhague.	Tjeckoslovak. kronor. Prague.	Lire. Rome.	Estniska kronor. Tallinn.	Lä. Riga.	Spanska pesetas. ¹⁾ Madrid. ²⁾	Zloty. Warszoe.	Canadensiska dollar. Montreal.	Datum. Date.	
Mk.	Mk.	Mk.	Mk.	Mk.	Mk.	Mk.	Mk.	Mk.		
1 141:—	1 014:—	192:—	362:—	1 255:—	—	615:—	872:—	46: 05	Oktober	1
1 141:—	1 014:—	192:—	361:—	1 255:—	—	615:—	873:—	46: 20		2
1 141:—	1 014:—	192:—	360:—	1 255:—	920:—	615:—	872:—	46: 20		3
1 141:—	1 014:—	²⁾ 192:—	²⁾ 350:—	1 255:—	920:—	615:—	873:—	46: 20		5
1 141:—	1 014:—	—	250:—	1 255:—	920:—	615:—	875:—	46: 40		6
1 141:—	1 014:—	—	250:—	1 255:—	920:—	615:—	877:—	46: 50		7
1 141:—	1 014:—	—	250:—	1 255:—	920:—	615:—	878:—	46: 60		8
1 141:—	1 014:—	—	249:—	1 255:—	920:—	615:—	878:—	46: 50		9
1 141:—	1 014:—	—	248:—	1 255:—	920:—	615:—	877:—	46: 40	10	
1 141:—	1 014:—	165:—	248:—	1 255:—	920:—	615:—	877:—	46: 45	12	
1 141:—	1 014:—	165:—	248:—	1 255:—	920:—	615:—	877:—	46: 40	13	
1 141:—	1 014:—	166:—	248:—	1 255:—	920:—	615:—	877:—	46: 50	14	
1 141:—	1 014:—	166:—	248:—	1 255:—	920:—	615:—	877:—	46: 55	15	
1 141:—	1 014:—	166:—	248:—	1 255:—	920:—	615:—	878:—	46: 50	16	
1 141:—	1 014:—	166:—	248:—	1 255:—	920:—	615:—	878:—	46: 55	17	
1 141:—	1 014:—	166:—	248:—	1 255:—	920:—	615:—	878:—	46: 55	19	
1 141:—	1 014:—	166:—	248:—	1 255:—	920:—	615:—	878:—	46: 60	20	
1 141:—	1 014:—	166:—	248:—	1 255:—	920:—	615:—	878:—	46: 55	21	
1 141:—	1 014:—	166:—	248:—	1 255:—	920:—	615:—	878:—	46: 55	22	
1 141:—	1 014:—	166:—	248:—	1 255:—	920:—	615:—	878:—	46: 55	23	
1 141:—	1 014:—	166:—	248:—	1 255:—	920:—	615:—	878:—	46: 55	24	
1 141:—	1 014:—	166:—	248:—	1 255:—	920:—	615:—	878:—	46: 55	26	
1 141:—	1 014:—	166:—	248:—	1 255:—	920:—	615:—	877:—	46: 55	27	
1 141:—	1 014:—	166:—	248:—	1 255:—	920:—	615:—	877:—	46: 55	28	
1 141:—	1 014:—	166:—	248:—	1 255:—	920:—	615:—	877:—	46: 55	29	
1 141:—	1 014:—	166:—	248:—	1 255:—	920:—	615:—	877:—	46: 55	30	
1 141:—	1 014:—	166:—	248:—	1 255:—	920:—	615:—	877:—	46: 55	31	
1 141:—	1 014:—	166:—	248:—	1 255:—	920:—	615:—	877:—	46: 55	November	2
1 141:—	1 014:—	166:—	248:—	1 255:—	920:—	615:—	877:—	46: 55		3
1 141:—	1 014:—	166:—	248:—	1 255:—	920:—	615:—	877:—	46: 55		4
1 141:—	1 014:—	166:—	248:—	1 255:—	920:—	615:—	877:—	46: 55		5
1 141:—	1 014:—	166:—	248:—	1 255:—	920:—	615:—	878:—	46: 65		6
1 141:—	1 014:—	167:—	248:—	1 255:—	920:—	615:—	879:—	46: 65		7
1 141:—	1 014:—	167:—	248:—	1 255:—	920:—	615:—	879:—	46: 70		9
1 141:—	1 014:—	167:—	248:—	1 255:—	920:—	615:—	879:—	46: 75	10	
1 141:—	1 014:—	166:—	248:—	1 255:—	920:—	615:—	879:—	46: 70	11	
1 141:—	1 014:—	166:—	248:—	1 255:—	920:—	615:—	879:—	46: 70	12	
1 141:—	1 014:—	166:—	248:—	1 255:—	920:—	615:—	879:—	46: 70	13	
1 141:—	1 014:—	166:—	248:—	1 255:—	920:—	615:—	879:—	46: 65	14	
1 141:—	1 014:—	166:—	248:—	1 255:—	920:—	615:—	879:—	46: 60	16	
1 141:—	1 014:—	166:—	248:—	1 255:—	920:—	615:—	879:—	46: 60	17	
1 141:—	1 014:—	166:—	248:—	1 255:—	920:—	615:—	879:—	46: 65	18	
1 141:—	1 014:—	166:—	248:—	1 255:—	920:—	615:—	879:—	46: 65	19	
1 141:—	1 014:—	166:—	248:—	1 255:—	920:—	615:—	879:—	46: 60	20	
1 141:—	1 014:—	166:—	248:—	1 255:—	920:—	615:—	879:—	46: 60	21	
1 141:—	1 014:—	166:—	248:—	1 255:—	920:—	615:—	879:—	46: 60	23	
1 141:—	1 014:—	166:—	248:—	1 255:—	920:—	615:—	878:—	46: 50	24	
1 141:—	1 014:—	166:—	248:—	1 255:—	920:—	615:—	878:—	46: 60	25	
1 141:—	1 014:—	166:—	248:—	1 255:—	920:—	615:—	878:—	46: 60	26	
1 141:—	1 014:—	166:—	248:—	1 255:—	920:—	615:—	878:—	46: 60	27	
1 141:—	1 014:—	166:—	248:—	1 255:—	920:—	615:—	878:—	46: 60	28	
1 141:—	1 014:—	166:—	248:—	1 255:—	920:—	615:—	878:—	46: 55	30	

30. (Forts.) **Avista för-****Cours du change**

Datum. Date.	Dollar. New York.	Pund. Londres.	Svenska kronor. Stockholm.	Riksmark. Berlin.	Franska francs. Paris.	Belgisk. Franker. Bruxelles.	Gulden. Amsterdam.	Schweiziska francs. Bale.
	Mk.	Mk.	Mk.	Mk.	Mk.	Mk.	Mk.	Mk.
December 1	46: 40	227: —	1 171: —	1 864: —	217: 75	783: —	2 526: —	1 065: —
2	46: 40	227: —	1 171: —	1 864: —	217: 75	783: —	2 524: —	1 066: —
3	46: 45	227: —	1 171: —	1 865: —	217: 75	785: —	2 525: —	1 067: —
4	46: 45	227: —	1 171: —	1 867: —	217: 75	784: —	2 526: —	1 066: —
5	46: 50	227: —	1 171: —	1 867: —	217: 75	784: —	2 526: —	1 067: —
7	46: 50	227: —	1 171: —	1 868: —	217: 75	785: —	2 527: —	1 067: —
8	46: 45	227: —	1 171: —	1 867: —	217: 75	785: —	2 527: —	1 066: —
9	46: 40	227: —	1 171: —	1 865: —	217: 75	784: —	2 527: —	1 066: —
10	46: 50	227: —	1 171: —	1 868: —	217: 75	785: —	2 527: —	1 067: —
11	46: 45	227: —	1 171: —	1 867: —	217: 75	784: —	2 527: —	1 066: —
12	46: 45	227: —	1 171: —	1 867: —	217: 75	784: —	2 527: —	1 067: —
14	46: 45	227: —	1 171: —	1 867: —	217: 75	784: —	2 526: —	1 067: —
15	46: 40	227: —	1 171: —	1 867: —	217: 50	784: —	2 525: —	1 067: —
16	46: 40	227: —	1 171: —	1 864: —	217: 25	784: —	2 524: —	1 067: —
17	46: 40	227: —	1 171: —	1 863: —	217: 25	783: —	2 524: —	1 065: —
18	46: 40	227: —	1 171: —	1 863: —	217: 25	783: —	2 529: —	1 065: —
19	46: 40	227: —	1 171: —	1 864: —	217: 25	783: —	2 534: —	1 065: —
21	46: 40	227: —	1 171: —	1 863: —	217: 25	783: —	2 535: —	1 065: —
22	46: 40	227: —	1 171: —	1 863: —	217: 25	783: —	2 535: —	1 065: —
23	46: 35	227: —	1 171: —	1 863: —	217: 25	783: —	2 535: —	1 065: —
28	46: 35	227: —	1 171: —	1 862: —	217: 25	781: —	2 537: —	1 065: —
29	46: 30	227: —	1 171: —	1 862: —	217: 25	781: —	2 534: —	1 064: —
30	46: 40	227: —	1 171: —	1 864: —	217: 25	781: —	2 536: —	1 065: —
31	46: 40	227: —	1 171: —	1 863: —	217: 25	781: —	2 537: —	1 064: —
1936								
Högst Maximum	^{9/11} 46: 70	227: —	1 171: —	^{7/11} 1 875: —	^{2/1} 305: 25	^{7/11} 789: —	^{2/1} 3 133: —	^{18/2} 1 507: —
Lägst Minimum	^{23/9} 44: 95	227: —	1 171: —	^{23/9} 1 805: —	^{3/10} 217: —	^{15/9} 758: —	^{5/10} 2 440: —	^{30/9} 1 057: —
Medeltal Moyenne	45: 82	227: —	1 171: —	1 844: 42	280: 02	773: 79	2 944: 55	1 376: 56

1) Se noten à sidan 52. Voir la note au page 52.

säljningskurser år 1936.

à vue en 1936. — Suite.

Norska Kronor. Oslo.	Danska Kronor. Copenhague.	Tjeckoslovak. Kronor. Prague.	Lire. Rome.	Estniska Kronor. Tallinn.	Lat. Riga.	Spanska pesetas. ¹⁾ Madrid. ¹⁾	Zloty. Warszvie.	Canadensiska dollar. Montreal.	Datum. Date.
Mk.	Mk.	Mk.	Mk.	Mk.	Mk.	Mk.	Mk.	Mk.	
1 141:—	1 014:—	166:—	247:—	1 255:—	920:—	615:—	877:—	46: 45	December 1
1 141:—	1 014:—	166:—	247:—	1 255:—	920:—	615:—	877:—	46: 45	2
1 141:—	1 014:—	166:—	247:—	1 255:—	920:—	615:—	877:—	46: 50	3
1 141:—	1 014:—	166:—	247:—	1 255:—	920:—	615:—	877:—	46: 45	4
1 141:—	1 014:—	166:—	247:—	1 255:—	920:—	615:—	877:—	46: 50	5
1 141:—	1 014:—	166:—	247:—	1 255:—	920:—	615:—	877:—	46: 50	7
1 141:—	1 014:—	166:—	247:—	1 255:—	920:—	615:—	877:—	46: 45	8
1 141:—	1 014:—	165:—	247:—	1 255:—	920:—	615:—	877:—	46: 40	9
1 141:—	1 014:—	165:—	247:—	1 255:—	920:—	615:—	877:—	46: 50	10
1 141:—	1 014:—	165:—	247:—	1 255:—	920:—	615:—	877:—	46: 45	11
1 141:—	1 014:—	165:—	247:—	1 255:—	920:—	615:—	877:—	46: 45	12
1 141:—	1 014:—	165:—	247:—	1 255:—	920:—	615:—	877:—	46: 45	14
1 141:—	1 014:—	165:—	247:—	1 255:—	920:—	615:—	877:—	46: 40	15
1 141:—	1 014:—	165:—	247:—	1 255:—	920:—	615:—	877:—	46: 40	16
1 141:—	1 014:—	165:—	247:—	1 255:—	920:—	615:—	877:—	46: 40	17
1 141:—	1 014:—	165:—	247:—	1 255:—	920:—	615:—	877:—	46: 40	18
1 141:—	1 014:—	165:—	247:—	1 255:—	920:—	615:—	877:—	46: 40	19
1 141:—	1 014:—	165:—	247:—	1 255:—	920:—	615:—	877:—	46: 40	21
1 141:—	1 014:—	165:—	247:—	1 255:—	920:—	615:—	877:—	46: 40	22
1 141:—	1 014:—	165:—	247:—	1 255:—	920:—	615:—	877:—	46: 35	23
1 141:—	1 014:—	165:—	247:—	1 255:—	920:—	615:—	877:—	46: 35	28
1 141:—	1 014:—	164:—	247:—	1 255:—	920:—	615:—	877:—	46: 30	29
1 141:—	1 014:—	165:—	247:—	1 255:—	920:—	615:—	878:—	46: 40	30
1 141:—	1 014:—	165:—	247:—	1 255:—	920:—	615:—	878:—	46: 40	31
1936									
1 141:—	1 014:—	194: ^{18/2}	363: ^{29/9}	1 255:—	1 500: ^{18/2}	634: ^{2/1}	879: ^{7/11}	46: 70	{ Högst Maximum
1 141:—	1 014:—	164: ^{29/12}	247: ^{1/12}	1 255:—	920: ^{3/10}	615: ^{13/8}	848: ^{23/9}	44: 95	{ Lågst Minimum
1 141:—	1 014:—	184: 98	283: 37	1 255:—	1 343: 56	622: 49	866: 36	45: 77	{ Medeltal Moyenne

31. Finlands Banks avista försäljningskurser i medeltal för varje månad åren 1929—1936.

Cours moyens du change à vue pour chaque mois en 1929—1936.

Månad. Mois.	Dollar. New York.	Pund. London.	Svenska kronor. Stockholm.	Riksmark. Berlin.	Franska francs. Paris.	Belans. Bruxelles.	Gulden. Amsterdam.	Schweiziska francs. Basle.	Norska kronor. Oslo.	Danska kronor. Copenhagen.	Tjeckoslovak. kronor. Prague.	Lire. Rome.	Estniska kronor. Tallinn.
	Mk.	Mk.	Mk.	Mk.	Mk.	Mk.	Mk.	Mk.	Mk.	Mk.	Mk.	Mk.	Mk.
1929													
Januari	39: 70	192: 73	1 063: 23	945: 58	155: 73	553: 15	1 594: 96	765: 33	1 060: 19	1 060: 79	119: —	208: 50	1 065: 38
Februari	39: 70	192: 84	1 062: 67	944: 04	155: 50	553: 13	1 592: 71	765: 02	1 060: 52	1 060: 65	119: —	208: 48	1 065: —
Mars	39: 70	192: 86	1 061: 96	943: 57	155: 57	553: —	1 592: 65	764: 98	1 060: 41	1 059: 89	119: —	208: 50	1 065: —
April	39: 70	192: 94	1 062: 17	943: 10	155: 88	553: —	1 596: 68	765: 68	1 060: 80	1 060: 40	118: 86	208: 58	1 064: 20
Maj	39: 70	192: 89	1 063: 04	945: 60	155: 83	553: —	1 599: 50	766: 44	1 060: 58	1 060: 42	118: 50	208: 60	1 064: —
Juni	39: 70	192: 83	1 064: 95	948: 96	156: —	553: —	1 598: —	766: 08	1 060: 38	1 060: 19	118: 50	208: 50	1 064: —
Juli	39: 70	192: 92	1 066: 52	948: 33	156: 07	553: 26	1 597: 24	765: 59	1 060: 65	1 060: 28	118: 50	208: 50	1 063: 48
Augusti	39: 70	192: 84	1 065: 91	947: 89	156: 09	553: 81	1 594: 28	765: 78	1 060: 02	1 059: 78	118: 50	208: 50	1 063: —
September	39: 70	192: 80	1 065: 59	947: 54	156: —	554: —	1 595: 06	766: 68	1 059: 68	1 059: 46	118: 28	208: 50	1 063: —
Oktober	39: 70	193: 65	1 067: 95	950: 07	156: 70	555: 96	1 601: 46	769: 78	1 064: 24	1 064: 24	118: 28	208: 56	1 064: 24
November	39: 70	193: 97	1 069: 25	952: 06	157: —	557: —	1 605: 65	771: 83	1 066: 27	1 066: 35	118: 50	208: 56	1 065: 58
December	39: 70	194: 10	1 072: 68	952: 85	157: —	557: 20	1 605: 63	773: 54	1 067: 11	1 067: 74	118: 50	208: 50	1 065: 83
1930													
Januari	39: 70	193: 64	1 068: 26	950: 64	156: 60	555: 42	1 601: —	770: 28	1 064: 26	1 064: 88	118: 50	208: 50	1 065: —
Februari	39: 70	193: 31	1 067: 05	949: 90	156: 05	554: 88	1 595: 56	767: 75	1 063: 29	1 064: 67	118: 17	208: 52	1 063: 21
Mars	39: 70	193: 28	1 067: 99	949: 03	155: 76	555: 08	1 595: 17	769: 54	1 064: 58	1 064: 85	118: —	208: 50	1 062: 28
April	39: 70	193: 23	1 068: 48	949: 04	155: 84	555: —	1 597: 70	770: 46	1 064: 42	1 064: 50	118: —	208: 50	1 062: 35
Maj	39: 70	193: 02	1 066: 09	948: 19	155: 97	555: —	1 598: 39	769: 20	1 063: 28	1 063: 22	118: —	208: 50	1 061: 68
Juni	39: 70	193: —	1 066: 72	947: 74	156: 01	555: —	1 597: 38	769: 60	1 063: 50	1 063: 16	118: —	208: 50	1 057: 64
Juli	39: 70	193: 29	1 068: 13	948: 47	156: 35	555: 46	1 598: 77	771: 94	1 064: 51	1 064: 64	118: —	208: 50	1 058: 83
Augusti	39: 70	193: 50	1 068: 57	949: 33	156: 36	555: 75	1 600: 82	772: 67	1 065: 26	1 065: 54	118: —	208: 50	1 061: —
September	39: 70	193: 14	1 067: 68	946: 85	156: 09	554: 38	1 600: 78	771: 26	1 063: 48	1 063: 72	118: —	208: 50	1 060: 62
Oktober	39: 70	193: 03	1 067: 02	945: 91	155: 91	554: 26	1 601: 42	771: 76	1 063: 20	1 063: 19	118: —	208: 50	1 060: —
November	39: 70	192: 94	1 066: 15	946: 98	156: 08	554: 30	1 599: 15	770: 49	1 062: 75	1 062: 70	118: —	208: 46	1 059: 08
December	39: 70	192: 95	1 066: 28	947: 53	156: 16	555: 19	1 600: 22	770: 90	1 062: 80	1 062: 84	118: —	208: 46	1 059: —

31. (Forts.) Finlands Banks avista försäljningskurser i medeltal för varje månad åren 1929—1936.

Cours moyens du change à vue pour chaque mois en 1929—1936. — Suite.

Månad. Mois.	Dollar. New York.	Pund. London.	Svenska kronor. Stockholm.	Riksmark. Berlin.	Franska francs. Paris.	Belgas. Bruxelles.	Gulden. Amsterdam.	Schweiziska francs. Bâle.	Norska kronor. Oslo.	Danska kronor. Copenhagen.	Tjeckoslovak. kronor. Praque.	Lire. Rome.	Estniska kronor. Tallinn.
	Mk.	Mk.	Mk.	Mk.	Mk.	Mk.	Mk.	Mk.	Mk.	Mk.	Mk.	Mk.	Mk.
1931													
Januari	39: 70	192: 87	1 063: 63	944: 76	155: 82	554: 20	1 598: 80	769: 35	1 062: 09	1 062: 04	118: —	208: 50	1 059: —
Februari	39: 70	193: 02	1 063: 79	944: 65	155: 78	554: 13	1 595: 08	766: 84	1 062: 90	1 062: 89	118: —	208: 50	1 059: 29
Mars	39: 70	193: 01	1 064: 03	946: 04	155: 55	553: 72	1 593: 03	764: 74	1 063: 01	1 062: 84	118: —	208: 50	1 059: 28
April	39: 70	193: 07	1 064: 14	946: 28	155: 41	552: 67	1 595: 28	765: 35	1 063: 12	1 063: 05	118: —	208: 50	1 060: —
Maj	39: 70	193: 24	1 065: 28	945: 97	155: 45	553: 11	1 596: 97	766: 42	1 064: 12	1 063: 99	118: —	208: 50	1 060: 74
Juni	39: 70	193: 28	1 065: 20	943: 28	155: 63	553: 64	1 599: 30	770: 90	1 064: 26	1 064: 19	118: —	208: 50	1 060: —
Juli	39: 70	192: 98	1 063: 84	943: 07	155: 89	554: 52	1 601: 01	772: 17	1 062: 69	1 062: 56	117: 98	208: 20	1 058: 93
Augusti	39: 70	192: 99	1 063: 14	944: 38	155: 81	554: 34	1 602: 55	774: 84	1 062: 52	1 062: 30	118: —	208: —	1 059: 85
September	39: 83	185: 58	1 054: 63	941: 98	156: 64	555: 22	1 607: 07	778: 53	1 050: 94	1 041: 71	118: 32	208: 36	1 061: —
Oktober	46: 36	182: 19	1 079: 44	1 090: 81	183: 08	651: 44	1 882: 22	912: 89	1 035: 11	1 032: 67	137: 93	241: 02	1 320: 67
November	51: 73	192: 73	1 081: 08	1 232: 40	203: 04	722: —	2 085: 88	1 009: 28	1 068: 36	1 077: 76	154: 66	268: 08	1 367: 60
December	66: 45	223: 81	1 244: 32	1 578: 44	260: 85	926: 48	2 684: 68	1 297: 36	1 228: 36	1 238: 44	198: 60	341: 80	1 777: 04
1932													
Januari	67: 80	232: 46	1 301: 08	1 606: 29	266: 54	944: 54	2 727: 46	1 323: 13	1 267: 42	1 281: 33	202: 25	343: 75	1 812: 29
Februari	64: 62	223: 12	1 246: 72	1 536: 36	254: 57	901: 84	2 611: 20	1 261: 84	1 212: 96	1 228: 92	192: 28	335: 44	1 720: 40
Mars	60: 65	218: 93	1 198: 39	1 443: 96	238: 64	846: 43	2 445: 74	1 174: 13	1 185: 09	1 207: 09	180: 91	315: 30	1 616: 96
April	57: 75	216: 50	1 106: 88	1 373: 27	227: 80	809: 38	2 341: 38	1 123: 54	1 105: 42	1 187: 19	171: 62	298: 42	1 549: 04
Maj	58: 93	216: 50	1 105: 79	1 403: 79	232: 71	827: 29	2 392: 21	1 153: 50	1 090: 38	1 184: 38	175: 38	304: 21	1 589: 58
Juni	59: 53	217: 31	1 115: 63	1 411: 54	234: 48	829: 83	2 410: 04	1 163: 17	1 078: 88	1 187: 71	177: 21	305: 46	1 600: 42
Juli	66: 24	235: 27	1 207: 88	1 573: 54	259: 81	920: 46	2 670: 19	1 290: 62	1 169: 08	1 274: 35	196: 65	338: 65	1 740: 77
Augusti	67: 14	233: 19	1 198: 37	1 598: —	263: 16	931: 67	2 702: 52	1 306: 74	1 169: 15	1 244: 22	199: 15	343: 74	1 764: 81
September	67: 13	232: 90	1 195: 38	1 597: 77	263: 09	930: 73	2 697: 69	1 296: 58	1 171: 27	1 207: 35	199: 81	345: —	1 767: 88
Oktober	68: 14	231: 72	1 195: 96	1 621: 19	267: 64	947: 50	2 742: —	1 316: 58	1 171: 46	1 204: 38	202: 58	349: 65	1 738: 65
November	70: 09	229: 63	1 221: 15	1 665: 92	274: 73	973: 08	2 816: 69	1 349: 31	1 173: —	1 196: 62	208: 58	359: 23	1 794: 62
December	69: 61	228: 14	1 246: 88	1 657: —	271: 84	964: 60	2 798: 08	1 339: 56	1 176: 68	1 184: 48	207: —	356: 36	1 796: 40

31. (Forts.) Finlands Banks avista försäljningskurser i medeltal för varje månad åren 1929—1936.

Cours moyens du change à vue pour chaque mois en 1929—1936. — Suite.

Månad. Mois.	Dollar, New York.	Pund, London.	Svenska kronor, Stockholm.	Mark, Berlin.	Franska francs, Paris.	Belgas, Bruxelles.	Gulden, Amsterdam.	Schweiziska francs, Basle.	Norska kronor, Oslo.	Danska kronor, Copenhagen.	Tjeckoslovak. kronor, Prague.	Lire, Rome.	Estniska kronor, Tallinn.
	Mk.	Mk.	Mk.	Mk.	Mk.	Mk.	Mk.	Mk.	Mk.	Mk.	Mk.	Mk.	Mk.
1933													
Januari	67: 68	227: 16	1 237: 72	1 609: 84	264: 21	938: 72	2 719: 96	1 305: 16	1 168: 92	1 151: 44	201: 48	346: 84	1 758: 80
Februari	66: 36	226: 94	1 211: 79	1 582: 42	260: 35	927: 33	2 673: 42	1 286: 13	1 163: 04	1 012: 67	197: 63	340: —	1 752: 08
Mars	65: 71	226: 98	1 201: 12	1 571: 54	259: 85	923: 31	2 660: 69	1 279: 38	1 162: 65	1 012: 54	196: 73	338: 50	1 766: 35
April	63: 59	227: —	1 192: 82	1 550: 82	260: 47	923: 41	2 665: 91	1 278: 64	1 162: 50	1 012: 82	197: 64	341: 36	1 770: 68
Maj	57: 75	227: —	1 169: 36	1 583: 08	266: 03	941: 88	2 717: 56	1 305: 04	1 157: 32	1 012: 48	201: 96	352: 96	1 818: 16
Juni	54: 99	227: —	1 168: 17	1 582: 17	264: 20	937: 25	2 697: 67	1 296: 17	1 147: 29	1 013: —	200: 54	351: 13	1 756: 25
Juli	49: 07	227: —	1 171: 38	1 623: 81	266: 67	950: 15	2 744: 92	1 315: 88	1 141: —	1 014: 77	202: 15	360: 96	1 192: 69
Augusti	50: 51	227: —	1 171: 96	1 650: 11	270: 90	965: 48	2 791: 67	1 337: 44	1 143: 22	1 015: —	204: 44	364: 37	1 212: 44
September	48: 82	227: —	1 172: —	1 725: 23	282: 70	1 008: 04	2 913: 50	1 399: 04	1 143: —	1 015: —	214: 58	380: 81	1 253: 65
Oktober	48: 71	227: —	1 172: —	1 726: 58	283: 42	1 009: 77	2 920: 12	1 402: 73	1 142: 73	1 015: —	215: 92	381: 46	1 252: 58
November	44: 49	227: —	1 171: —	1 690: 08	277: 23	987: 77	2 856: 04	1 371: 85	1 142: —	1 015: —	211: 12	373: 62	1 249: 92
December	44: 39	227: —	1 171: —	1 655: 26	271: 77	964: 39	2 788: 70	1 342: 17	1 142: —	1 015: —	207: 52	365: 61	1 250: —
1934													
Januari	44: 95	227: —	1 171: —	1 692: 20	279: 72	992: —	2 864: 84	1 379: 96	1 142: —	1 015: —	212: 76	374: 52	1 250: —
Februari	45: 18	227: —	1 171: —	1 755: 38	292: 01	1 033: 79	2 982: 88	1 433: 67	1 142: —	1 015: —	203: 79	388: 46	1 250: —
Mars	44: 64	227: —	1 171: —	1 770: 08	293: 88	1 040: 83	3 003: 50	1 441: 63	1 142: —	1 015: —	186: 25	383: 67	1 250: —
April	44: 08	227: —	1 171: —	1 745: 17	291: 64	1 033: 75	2 989: 83	1 430: 79	1 142: —	1 015: —	184: 50	378: 42	1 250: —
Maj	44: 49	227: —	1 171: —	1 756: 42	294: 33	1 042: 54	3 021: 63	1 447: 92	1 142: —	1 015: —	186: 67	379: 83	1 250: —
Juni	44: 98	227: —	1 171: —	1 731: —	296: 93	1 051: 08	3 051: 04	1 462: 32	1 142: —	1 015: —	187: 80	387: 48	1 250: —
Juli	45: 06	227: —	1 171: —	1 735: 54	297: 12	1 052: 88	3 051: 77	1 467: 92	1 142: —	1 015: —	187: 85	386: 81	1 250: —
August	44: 85	227: —	1 171: —	1 764: 93	298: 54	1 062: 89	3 065: 59	1 477: 63	1 142: —	1 015: —	188: 41	388: 78	1 250: —
September	45: 47	227: —	1 171: —	1 822: 20	303: 49	1 080: —	3 119: 40	1 502: 64	1 141: 40	1 014: 40	192: 16	395: 28	1 250: —
Oktober	45: 97	227: —	1 171: —	1 859: 59	304: 86	1 079: 74	3 132: 41	1 508: 15	1 141: —	1 014: —	193: 81	396: 15	1 250: —
November	45: 52	227: —	1 171: —	1 829: 73	299: 94	1 062: 23	3 076: 65	1 478: 73	1 141: —	1 014: —	190: 77	389: 38	1 250: —
December	45: 92	227: —	1 171: —	1 845: 22	302: 97	1 074: 09	3 105: 13	1 488: —	1 141: —	1 014: —	192: 57	392: 74	1 250: —

31. (Forts.) Finlands Banks avista försäljningskurser i medeltal för varje månad åren 1929—1936.

Cours moyens du change à vue pour chaque mois en 1929—1936. — Suite.

Månad. Mois.	Dollar. New York.	Pund. London.	Svenska kronor. Stockholm.	Riksmark. Berlin.	Franska francs. Paris.	Belgas. Bruxelles.	Gulden. Amsterdam.	Schweiziska francs. Bâle.	Norska kronor. Oslo.	Danska kronor. Copenhague.	Tjeckoslovak. kronor. Prague.	Lire. Rome.	Estniska kronor. Tallinn.
	Mk.	Mk.	Mk.	Mk.	Mk.	Mk.	Mk.	Mk.	Mk.	Mk.	Mk.	Mk.	Mk.
1935													
Januari	46: 42	227: —	1 171: —	1 859: 85	305: 67	1 083: 38	3 131: 50	1 500: 08	1 141: —	1 014: —	194: 35	396: 35	1 250: —
Februari	46: 61	227: —	1 171: —	1 869: 25	303: 08	1 087: 33	3 147: 50	1 507: 67	1 141: —	1 014: —	195: 29	395: 54	1 250: —
Mars	47: 57	227: —	1 171: —	1 921: 68	315: 23	1 096: 64	3 233: 84	1 548: 68	1 141: —	1 014: —	200: 48	398: 04	1 250: —
April	46: 98	227: —	1 171: —	1 893: 35	310: 12	801: 74	3 169: 78	1 521: 65	1 141: —	1 014: —	197: 43	390: 22	1 250: —
Maj	46: 48	227: —	1 171: —	1 871: 76	306: 14	787: 12	3 142: 60	1 502: 16	1 141: —	1 014: —	194: 52	383: 44	1 250: —
Juni	46: 04	227: —	1 171: —	1 863: 30	304: 40	780: 91	3 125: 13	1 504: 35	1 141: —	1 014: —	193: 30	380: 91	1 250: —
Juli	45: 84	227: —	1 171: —	1 851: 19	303: 69	775: 59	3 116: 74	1 501: 22	1 141: —	1 014: —	192: 30	377: 74	1 250: —
Augusti	45: 72	227: —	1 171: —	1 845: 70	303: 01	772: 48	3 099: 07	1 495: 96	1 141: —	1 014: —	191: —	376: 48	1 250: —
September	46: 06	227: —	1 171: —	1 854: 44	303: 61	776: 76	3 111: 16	1 497: 16	1 141: —	1 014: —	191: 36	376: 52	1 250: —
Oktober	46: 30	227: —	1 171: —	1 864: —	305: 15	780: 93	3 136: 78	1 506: 74	1 141: —	1 014: —	192: 96	378: 33	1 253: 70
November	46: 14	227: —	1 171: —	1 856: 96	303: 98	780: —	3 128: 96	1 497: 50	1 141: —	1 014: —	192: 23	375: 85	1 255: —
December	46: 12	227: —	1 171: —	1 855: 27	304: 38	777: 50	3 124: 50	1 495: 05	1 141: —	1 014: —	192: 82	375: —	1 255: —
1936													
Januari	45: 90	227: —	1 171: —	1 851: 32	303: 59	775: 84	3 123: 48	1 495: 80	1 141: —	1 014: —	192: 68	—	1 255: —
Februari	45: 58	227: —	1 171: —	1 849: 52	303: 73	774: 68	3 122: 24	1 501: 32	1 141: —	1 014: —	192: 76	—	1 255: —
Mars	45: 81	227: —	1 171: —	1 849: 28	303: 44	776: 24	3 126: —	1 500: 80	1 141: —	1 014: —	192: 24	—	1 255: —
April	46: 07	227: —	1 171: —	1 849: 83	303: 04	777: 65	3 121: 48	1 497: 57	1 141: —	1 014: —	192: —	—	1 255: —
Maj	45: 81	227: —	1 171: —	1 844: 46	301: 40	774: 92	3 095: 29	1 481: 96	1 141: —	1 014: —	191: 13	—	1 255: —
Juni	45: 39	227: —	1 171: —	1 829: —	299: 63	766: 29	3 070: 25	1 469: 96	1 141: —	1 014: —	189: 25	—	1 255: —
Juli	45: 36	227: —	1 171: —	1 825: 22	299: 99	764: 85	3 080: 93	1 481: —	1 141: —	1 014: —	189: 33	—	1 255: —
Augusti	45: 31	227: —	1 171: —	1 820: 62	298: 35	762: 92	3 072: 85	1 474: 88	1 141: —	1 014: —	188: 58	360: —	1 255: —
September	45: 19	227: —	1 171: —	1 812: 52	296: 95	762: 04	3 011: 13	1 432: 46	1 141: —	1 014: —	187: 92	358: 54	1 255: —
Oktober	46: 47	227: —	1 171: —	1 866: 33	218: 06	781: 30	2 497: 19	1 067: 56	1 141: —	1 014: —	170: 64	264: 59	1 255: —
November	46: 58	227: —	1 171: —	1 871: 40	217: 76	786: 36	2 515: 56	1 069: 52	1 141: —	1 014: —	166: 12	248: —	1 255: —
December	46: 42	227: —	1 171: —	1 864: 88	217: 51	783: 33	2 529: 17	1 065: 79	1 141: —	1 014: —	165: 25	247: —	1 255: —

32. Översikt av Finlands Banks

Résumé des cours du

År. <i>Année.</i>	Dollar. <i>New York.</i>			Pund. <i>Londres.</i>			Svenska kronor. <i>Stockholm.</i>		
	Högst. <i>Maxim.</i>	Lägst. <i>Minim.</i>	Medeltal. <i>Moyenne.</i>	Högst. <i>Maxim.</i>	Lägst. <i>Minim.</i>	Medeltal. <i>Moyenne.</i>	Högst. <i>Maxim.</i>	Lägst. <i>Minim.</i>	Medeltal. <i>Moyenne.</i>
	Mk.	Mk.	Mk.	Mk.	Mk.	Mk.	Mk.	Mk.	Mk.
1881	—	—	—	25: 40	25: 30	25: 33	139: 10	139: —	139: 06
1882	—	—	—	25: 45	25: 35	25: 36	139: 30	139: 10	139: 23
1883	—	—	—	25: 35	25: 35	25: 35	139: 30	139: —	139: 15
1884	—	—	—	25: 35	25: 35	25: 35	139: 30	139: —	139: 14
1885	—	—	—	25: 40	25: 35	25: 36	139: 20	139: —	139: 13
1886	—	—	—	25: 40	25: 35	25: 36	139: 40	139: —	139: 11
1887	—	—	—	25: 40	25: 35	25: 36	139: 40	139: 20	139: 28
1888	—	—	—	25: 40	25: 35	25: 36	139: 40	139: 30	139: 33
1889	—	—	—	25: 40	25: 30	25: 34	139: 40	139: 30	139: 31
1890	—	—	—	25: 45	25: 30	25: 38	139: 70	139: 30	139: 34
1891	—	—	—	25: 40	25: 30	25: 33	139: 70	139: 40	139: 46
1892	—	—	—	25: 42	25: 28	25: 32	139: 60	139: 30	139: 38
1893	—	—	—	25: 50	25: 32	25: 38	139: 60	139: 40	139: 49
1894	—	—	—	25: 25	25: 23	25: 24	139: 30	139: 30	139: 30
1895	—	—	—	25: 30	25: 25	25: 27	139: 30	139: 30	139: 30
1896	—	—	—	25: 35	25: 25	25: 29	139: 30	139: 20	139: 28
1897	—	—	—	25: 25	25: 17	25: 23	139: 20	139: —	139: 02
1898	—	—	—	25: 38	25: 20	25: 29	139: —	138: 90	138: 97
1899	—	—	—	25: 50	25: 30	25: 36	139: 10	139: —	139: 04
1900	—	—	—	25: 48	25: 36	25: 41	139: 10	139: 10	139: 10
1901	—	—	—	25: 40	25: 30	25: 36	139: 30	139: 10	139: 29
1902	—	—	—	25: 38	25: 32	25: 36	139: 30	139: 30	139: 30
1903	—	—	—	25: 40	25: 30	25: 35	139: 30	139: 30	139: 30
1904	—	—	—	25: 43	25: 28	25: 34	139: 30	139: 30	139: 30
1905	—	—	—	25: 40	25: 30	25: 37	139: 30	139: 30	139: 30
1906	—	—	—	25: 45	25: 32	25: 40	139: 30	139: 30	139: 30
1907	—	—	—	25: 58	25: 36	25: 46	139: 30	139: 30	139: 30
1908	—	—	—	25: 58	25: 30	25: 40	139: 50	139: 30	139: 43
1909	—	—	—	25: 44	25: 31	25: 38	139: 50	139: 30	139: 33
1910	—	—	—	25: 41	25: 33	25: 37	139: 40	139: 10	139: 28

avista försäljningskurser åren 1881—1936.

change à vue en 1881—1936.

Riksmark. <i>Berlin.</i>			Franska francs. <i>Paris.</i>			Gulden. <i>Amsterdam.</i>			År. <i>Année.</i>
Högst. <i>Maxim.</i>	Lägst. <i>Minim.</i>	Medeltal. <i>Moyenne.</i>	Högst. <i>Maxim.</i>	Lägst. <i>Minim.</i>	Medeltal. <i>Moyenne.</i>	Högst. <i>Maxim.</i>	Lägst. <i>Minim.</i>	Medeltal. <i>Moyenne.</i>	
Mk.	Mk.	Mk.	Mk.	Mk.	Mk.	Mk.	Mk.	Mk.	
124: 55	124: —	124: 22	100: 20	100: —	100: 01	207: 50	207: 50	207: 50	1881
124: 45	124: 25	124: 34	100: 40	100: —	100: 16	207: 50	207: —	207: 17	1882
124: 30	124: 20	124: 27	100: 50	100: 30	100: 39	207: —	207: —	207: —	1883
124: 20	124: 20	124: 20	100: 50	100: 30	100: 47	208: —	207: —	207: 37	1884
124: 40	124: 20	124: 21	100: 50	100: 30	100: 37	208: 50	208: —	208: 23	1885
124: 40	124: 20	123: 92	100: 70	100: 30	100: 50	208: 40	208: —	208: 34	1886
124: 40	124: 20	124: 28	100: 40	100: 20	100: 29	209: 50	208: —	208: 85	1887
124: 50	124: 30	124: 37	100: 30	100: 20	100: 23	209: 50	209: 50	209: 50	1888
124: 50	124: 10	124: 28	100: 40	100: 20	100: 25	209: 50	209: 50	209: 50	1889
124: 60	124: 20	124: 37	100: 50	100: 30	100: 41	210: —	209: —	209: 20	1890
124: 60	124: 20	124: 44	100: 50	100: —	100: 30	209: —	209: —	209: —	1891
124: 70	124: 40	124: 45	100: 80	100: 20	100: 50	210: —	209: —	209: 19	1892
124: 70	123: 90	124: 32	100: 80	100: 30	100: 55	210: —	208: 80	209: 38	1893
123: 90	123: 80	123: 81	100: 50	100: 10	100: 13	209: 20	208: 80	209: 19	1894
124: —	123: 80	123: 84	100: 50	100: 30	100: 43	209: 20	208: 70	208: 97	1895
124: 30	124: —	124: 04	100: 50	100: 40	100: 41	208: 80	208: 40	208: 71	1896
124: 30	123: 70	123: 80	100: 40	100: —	100: 25	208: 80	208: 40	208: 78	1897
124: —	123: 70	123: 78	100: 30	100: —	100: 11	209: 50	208: 80	209: 40	1898
124: 10	123: 80	123: 96	100: 80	100: 30	100: 53	210: —	208: 50	209: 14	1899
124: 10	124: 10	124: 10	101: 10	100: 80	101: 40	210: 50	209: —	209: 79	1900
124: 10	124: —	124: 04	101: 10	100: 70	100: 89	210: —	209: 50	209: 90	1901
124: —	123: 90	123: 98	100: 90	100: 70	100: 85	209: 50	209: 30	209: 49	1902
124: —	124: —	124: —	100: 90	100: 50	100: 81	210: 30	209: 30	209: 65	1903
124: 10	124: —	124: 02	101: —	100: 50	100: 72	210: 60	209: 50	209: 39	1904
124: 10	123: 90	123: 94	101: —	100: 50	100: 81	210: 30	209: —	209: 88	1905
124: 30	124: —	124: 03	101: 10	100: 70	100: 95	210: —	209: —	209: 60	1906
124: 30	124: 10	124: 26	101: 50	100: 80	101: 07	211: —	210: —	210: 52	1907
124: 20	124: 10	124: 17	101: 50	100: 70	101: 06	211: —	209: 50	210: 26	1908
124: 10	123: 90	124: 03	101: 20	100: 50	100: 80	210: 50	209: 30	209: 86	1909
123: 90	123: 90	123: 90	100: 90	100: 30	100: 60	210: —	208: 70	209: 43	1910

32. (Forts.) Översikt av Finlands Banks

Résumé des cours du

År. <i>Année.</i>	Dollar. <i>New York.</i>			Pund. <i>Londres.</i>			Svenska kronor. <i>Stockholm.</i>		
	Högst. <i>Maxim.</i>	Lägst. <i>Minim.</i>	Medeltal. <i>Moyenne.</i>	Högst. <i>Maxim.</i>	Lägst. <i>Minim.</i>	Medeltal. <i>Moyenne.</i>	Högst. <i>Maxim.</i>	Lägst. <i>Minim.</i>	Medeltal. <i>Moyenne.</i>
	Mk.	Mk.	Mk.	Mk.	Mk.	Mk.	Mk.	Mk.	Mk.
1911	—	—	—	25: 42	25: 30	25: 36	139: 40	139: 20	139: 32
1912	—	—	—	25: 43	25: 30	25: 36	139: 40	139: 10	139: 20
1913	5: 23	5: 23	5: 23	25: 43	25: 30	25: 39	139: 50	139: —	139: 19
1914	5: 90	5: 23	5: 31	29: —	25: 33	25: 99	150: —	139: 30	141: 30
1915	7: 25	5: 90	6: 46	34: 30	29: —	31: 29	210: —	150: —	170: 77
1916	7: 50	7: —	7: 23	35: 50	33: 50	34: 30	216: —	192: —	204: 96
1917	8: 60	6: 50	7: 44	41: —	30: 50	35: —	360: —	193: —	235: 56
1918	9: 90	6: 50	8: 28	47: 50	30: 50	39: 40	310: —	195: —	262: 70
1919	34: —	8: 85	15: 58	133: 60	42: 10	66: 97	740: —	241: —	382: 97
1920	51: 50	17: 40	29: 27	180: —	65: 70	105: 44	1 000: —	358: —	589: 53
1921	80: 50	28: —	52: 07	300: —	107: —	199: 18	1 740: —	610: —	1 166: 25
1922	54: 50	35: 25	46: 62	237: —	157: 75	205: 88	1 395: —	950: —	1 216: 77
1923	40: 75	35: 85	37: 42	189: 25	162: 60	171: 10	1 095: —	955: —	993: 38
1924	40: 44	39: 70	39: 86	188: 10	168: 85	176: 23	1 071: 50	1 036: 50	1 057: 93
1925	39: 70	39: 70	39: 70	193: 15	188: 50	191: 86	1 071: —	1 062: —	1 066: 60
1926	39: 70	39: 70	39: 70	193: 35	192: 55	193: 02	1 067: 50	1 060: 50	1 063: 75
1927	39: 70	39: 70	39: 70	193: 95	192: 65	193: 09	1 074: —	1 060: 50	1 065: 80
1928	39: 70	39: 70	39: 70	194: 05	192: 55	193: 32	1 071: 50	1 062: —	1 065: 25
1929	39: 70	39: 70	39: 70	194: 20	192: 65	193: 11	1 073: 50	1 061: 50	1 065: 52
1930	39: 70	39: 70	39: 70	194: 15	192: 90	193: 20	1 071: —	1 065: —	1 067: 38
1931	74: 95	39: 70	43: 54	245: 85	160: —	193: 99	1 358: —	930: —	1 081: 14
1932	71: 90	56: 70	64: 89	240: —	216: 50	226: 49	1 329: —	1 040: —	1 195: 06
1933	68: 35	41: 90	55: 03	227: 50	226: 75	227: 01	1 243: —	1 162: —	1 183: 96
1934	46: 55	43: 85	45: 10	227: —	227: —	227: —	1 171: —	1 171: —	1 171: —
1935	47: 95	45: 60	46: 35	227: —	227: —	227: —	1 171: —	1 171: —	1 171: —
1936	46: 70	44: 95	45: 82	227: —	227: —	227: —	1 171: —	1 171: —	1 171: —

avista försäljningskurser åren 1881—1936.

change à vue en 1881—1936. — Suite.

Riksmark. <i>Berlin.</i>			Franska francs. <i>Paris.</i>			Gulden. <i>Amsterdam.</i>			År. <i>Année.</i>
Högst. <i>Maxim.</i>	Lägst. <i>Minim.</i>	Medeltal. <i>Moyenne.</i>	Högst. <i>Maxim.</i>	Lägst. <i>Minim.</i>	Medeltal. <i>Moyenne.</i>	Högst. <i>Maxim.</i>	Lägst. <i>Minim.</i>	Medeltal. <i>Moyenne.</i>	
Mk.	Mk.	Mk.	Mk.	Mk.	Mk.	Mk.	Mk.	Mk.	
123: 90	123: 90	123: 90	101: —	100: 10	100: 47	210: 30	209: 80	209: 95	1911
124: 20	123: 65	123: 81	100: 80	100: 15	100: 52	210: 20	209: 80	209: 99	1912
124: 40	123: 80	124: 06	100: 80	100: 20	100: 62	210: —	209: —	209: 56	1913
124: 80	123: 80	124: 15	110: —	100: 50	102: 67	235: —	209: 90	214: 49	1914
—	—	—	124: 50	110: —	116: 51	300: —	235: —	261: 81	1915
—	—	—	128: —	120: —	122: 95	320: —	295: —	304: 99	1916
—	—	—	151: —	110: —	127: 58	375: —	260: —	307: 10	1917
160: —	100: —	131: 08	180: —	110: —	145: 92	457: —	260: —	380: 97	1918
114: —	67: —	85: 57	341: —	152: —	204: 81	1 285: —	372: —	599: 98	1919
75: —	24: —	51: 75	315: —	107: —	203: 21	1 583: —	629: —	980: 37	1920
97: —	18: —	59: 82	580: —	188: —	390: 29	2 547: —	944: —	1 738: 16	1921
32: —	—: 47	11: 47	498: —	242: —	382: 79	2 040: —	1 385: —	1 790: 43	1922
—: 57	—	—	300: —	198: —	227: 54	1 613: —	1 402: —	1 464: 06	1923
955: —	955: —	955: —	270: —	141: —	208: 73	1 612: —	1 470: —	1 526: 12	1924
955: —	950: —	954: 98	217: —	143: 50	190: —	1 613: —	1 582: —	1 596: 59	1925
950: —	947: —	948: 52	162: —	83: —	129: 82	1 601: —	1 589: —	1 594: 38	1926
950: —	944: —	946: 08	159: —	156: —	156: 68	1 607: 50	1 587: 50	1 593: 93	1927
952: —	946: —	948: 72	157: —	155: 50	156: 27	1 607: —	1 593: —	1 598: 67	1928
953: 50	940: 50	947: 50	157: —	155: 50	156: 12	1 606: 50	1 592: —	1 597: 83	1929
951: —	944: 25	948: 28	157: —	155: 50	156: 10	1 605: 50	1 594: 50	1 598: 92	1930
1 765: —	932: —	1 039: 93	292: —	155: 30	170: 93	3 018: —	1 592: 50	1 755: 45	1931
1 711: —	1 349: —	1 542: 83	280: 75	223: —	254: 91	2 893: —	2 296: —	2 616: 33	1932
1 764: —	1 489: —	1 630: 94	289: 50	255: —	269: 19	2 985: —	2 600: —	2 764: 95	1933
1 878: —	1 655: —	1 775: 94	307: 50	272: 50	296: 37	3 160: —	2 798: —	3 039: 78	1934
1 952: —	1 838: —	1 866: 86	320: —	301: 75	305: 67	3 289: —	3 080: —	3 138: 48	1935
1 875: —	1 805: —	1 844: 42	305: 25	217: —	280: 02	3 133: —	2 440: —	2 944: 55	1936

33. Finlands Banks lägsta diskontränta åren 1867—1936.

Variation du taux inférieur de l'escompte de la Banque de Finlande en 1867—1936.

Från den <i>Du</i>	Till den <i>Au</i>	Pro- cent. <i>Pour- cent.</i>	Från den <i>Du</i>	Till den <i>Au</i>	Pro- cent. <i>Pour- cent.</i>				
1	2	3	4	5	6				
1867 Januari	1	1868 Mars	19	6	1914 April	1	1914 Augusti	3	5
1868 Mars	20	1869 December	31	5	1914 Augusti	4	1914 September	5	7
1870 Januari	1	1870 December	31	4 1/2	1914 September	6	1915 Januari	9	6
1871 Januari	1	1875 December	31	4	1915 Januari	10	1916 Maj	18	5 1/2
1876 Januari	1	1877 Maj	31	4 1/2	1916 Maj	19	1919 Januari	7	5
1877 Juni	1	1878 December	31	5	1919 Januari	8	1919 November	17	6
1879 Januari	1	1879 December	31	5 1/2	1919 November	18	1920 Mars	22	7
1880 Januari	1	1880 Augusti	31	5	1920 Mars	23	1920 November	9	8
1880 September	1	1886 December	3	4 1/2	1920 November	10	1922 Oktober	16	9
1886 December	4	1890 Mars	17	4	1922 Oktober	17	1923 September	12	8
1890 Mars	18	1890 November	17	4 1/2	1923 September	13	1923 Oktober	27	9
1890 November	18	1891 December	1	5	1923 Oktober	28	1923 November	29	8
1891 December	2	1893 December	2	5 1/2	1923 November	30	1924 Mars	5	10
1893 December	3	1895 Februari	9	5	1924 Mars	6	1925 Augusti	14	9
1895 Februari	10	1895 Oktober	3	4 1/2	1925 Augusti	15	1925 Oktober	29	8
1895 Oktober	4	1896 Oktober	20	4	1925 Oktober	30	1927 Mars	22	7 1/2
1896 Oktober	21	1898 Oktober	17	4 1/2	1927 Mars	23	1927 Augusti	10	7
1898 Oktober	18	1899 Oktober	4	5	1927 Augusti	11	1927 November	24	6 1/2
1899 Oktober	5	1899 Oktober	28	5 1/2	1927 November	25	1928 Augusti	7	6
1899 Oktober	29	1901 September	18	6	1928 Augusti	8	1928 November	15	6 1/2
1901 September	19	1902 Februari	8	5 1/2	1928 November	16	1930 April	28	7
1902 Februari	9	1907 Februari	27	5	1930 April	29	1930 Augusti	26	6 1/2
1907 Februari	28	1907 November	6	5 1/2	1930 Augusti	27	1931 September	30	6
1907 November	7	1907 November	27	6	1931 Oktober	1	1931 Oktober	11	7 1/2
1907 November	28	1908 Augusti	7	6 1/2	1931 Oktober	12	1931 Oktober	25	9
1908 Augusti	8	1908 September	19	6	1931 Oktober	26	1932 Februari	12	8
1908 September	20	1909 April	24	5 1/2	1932 Februari	13	1932 April	18	7
1909 April	25	1910 December	15	5	1932 April	19	1933 Januari	31	6 1/2
1910 December	16	1911 Februari	18	5 1/2	1933 Februari	1	1933 Juni	2	6
1911 Februari	19	1911 Maj	16	5	1933 Juni	3	1933 September	4	5 1/2
1911 Maj	17	1912 Januari	27	4 1/2	1933 September	5	1933 December	19	5
1912 Januari	28	1912 November	9	5	1933 December	20	1934 December	2	4 1/2
1912 November	10	1913 November	24	6	1934 December	3	—	—	4
1913 November	25	1914 Mars	31	5 1/2					

34. Finlands Banks lägsta diskontranta i medeltal åren 1867—1936.

*Moyenne du taux inférieur de l'escompte de la Banque de Finlande
en 1867—1936.*

År. <i>Année.</i>	Procent. <i>Pour-cent.</i>	År. <i>Année.</i>	Procent. <i>Pour-cent.</i>	År. <i>Année.</i>	Procent. <i>Pour-cent.</i>
1	2	3	4	5	6
		1891	5.0403	1916	5.1917
1867	6.0000	1892	5.5000	1917	5.0000
1868	5.2194	1893	5.4611	1918	5.0000
1869	5.0000	1894	5.0000	1919	6.1000
1870	4.5000	1895	4.4333	1920	7.9139
1871	4.0000	1896	4.0972	1921	9.0000
1872	4.0000	1897	4.5000	1922	8.7944
1873	4.0000	1898	4.6014	1923	8.2972
1874	4.0000	1899	5.2056	1924	9.1806
1875	4.0000	1900	6.0000	1925	8.5375
1876	4.5000	1901	5.8583	1926	7.5000
1877	4.7917	1902	5.0528	1927	6.8694
1878	5.0000	1903	5.0000	1928	6.2611
1879	5.5000	1904	5.0000	1929	7.0000
1880	4.8333	1905	5.0000	1930	6.4917
1881	4.5000	1906	5.0000	1931	6.5236
1882	4.5000	1907	5.5417	1932	6.7667
1883	4.5000	1908	6.1611	1933	5.5764
1884	4.5000	1909	5.1583	1934	4.4611
1885	4.5000	1910	5.0208	1935	4.0000
1886	4.4625	1911	4.7556	1936	4.0000
1887	4.0000	1912	5.1042		
1888	4.0000	1913	5.9500		
1889	4.0000	1914	5.6222		
1890	4.4528	1915	5.5125		

35. Affärsbankernas inhemska inlåning vid

Dépôts dans les banques commerciales à la

Månad. Mois	1929	1930	1931	1932
1	2	3	4	5
	Mk.	Mk.	Mk.	Mk.
Januari	7 562 621 000	7 513 968 400	7 861 931 600	7 680 757 300
Februari	7 462 012 500	7 564 418 400	7 843 666 200	7 624 309 100
Mars	7 625 200 000	7 790 185 700	7 805 782 400	7 675 653 600
April	7 629 681 700	7 832 231 500	7 795 941 600	7 634 422 000
Maj	7 568 422 700	8 205 708 900	7 778 138 400	7 530 283 500
Juni	7 729 764 500	8 282 356 100	7 874 427 000	7 637 256 800
Juli	7 659 880 200	8 249 987 800	7 888 643 000	7 687 638 500
Augusti	7 628 249 900	8 131 204 000	7 793 845 700	7 449 136 300
September	7 554 125 100	7 977 052 000	7 627 814 100	7 275 262 700
Oktober	7 486 583 400	7 895 044 600	7 490 910 200	7 150 376 300
November	7 310 750 300	7 678 765 100	7 295 743 300	7 039 864 800
December	7 481 270 100	7 697 826 200	7 378 500 300	7 154 740 300

36. Affärsbankernas inhemska utlåning vid

Prêts intérieurs accordés par les banques

Månad. Mois.	1929	1930	1931	1932
1	2	3	4	5
	Mk.	Mk.	Mk.	Mk.
Januari	9 560 166 300	9 540 120 900	9 213 293 000	8 828 860 300
Februari	9 637 606 600	9 609 044 700	9 248 008 700	8 643 093 800
Mars	9 781 722 300	9 595 007 000	9 149 722 800	8 531 732 800
April	9 849 993 200	9 525 075 700	9 130 926 100	8 573 636 500
Maj	9 940 730 400	9 535 848 900	9 120 332 600	8 463 090 200
Juni	10 046 866 200	9 354 416 700	9 036 473 400	8 521 965 600
Juli	9 931 384 500	9 149 152 800	8 988 012 000	8 577 838 900
Augusti	9 891 142 700	9 100 162 800	8 971 949 700	8 531 907 000
September	9 787 980 800	9 071 903 100	9 076 680 700	8 501 513 100
Oktober	9 800 736 200	9 191 087 900	9 066 296 700	8 435 528 900
November	9 667 141 800	9 242 814 300	9 080 158 000	8 409 536 800
December	9 566 070 200	9 200 019 900	8 698 257 900	8 221 452 300

¹⁾ För åren 1929—1934 depositioner å sparkasse-, depositions- och löpande räkning samt inhemska 1929—1934 *dépôts à terme et à vue et comptes courants intérieurs*. Pour 1935—1936 *seulement dépôts à terme et*

²⁾ För åren 1929—1934 lån, kassakreditiv, växlar och inhemska korrespondenter, för 1935—1936 endast *comptes courants intérieurs*. Pour 1935—1936 *seulement prêts, avances en comptes courants et effets*. Les chiffres

utgången av varje månad åren 1929—1936.¹⁾

fin de chaque mois en 1929—1936.¹⁾

1933	1934	1935	1936	Månad. Mois.
6	7	8	9	10
Mk.	Mk.	Mk.	Mk.	
7 331 775 900	7 581 537 100	7 678 083 300	7 986 490 600	Januari
7 423 947 900	7 549 556 300	7 711 352 100	7 979 735 400	Februari
7 525 957 900	7 666 907 700	7 895 114 900	8 119 359 400	Mars
7 573 822 200	7 679 746 700	7 928 434 000	8 251 466 100	April
7 514 592 100	7 659 156 900	7 947 910 800	8 179 793 400	Maj
7 601 998 800	7 928 014 400	8 083 016 400	8 443 778 700	Juni
7 666 565 800	7 857 845 800	8 111 625 400	8 438 922 300	Juli
7 625 791 600	7 917 689 100	8 062 626 500	8 410 524 200	Augusti
7 632 893 600	7 841 708 600	7 998 492 400	8 454 711 100	September
7 573 662 800	7 824 746 300	7 885 680 100	8 466 044 000	Oktober
7 486 963 200	7 908 473 100	7 849 092 300	8 453 998 700	November
7 497 930 400	7 960 241 000	7 966 156 800	8 598 063 900	December

utgången av varje månad åren 1929—1936.²⁾

commerciales à la fin de chaque mois en 1929—1936.²⁾

1933	1934	1935	1936	Månad. Mois.
6	7	8	9	10
Mk.	Mk.	Mk.	Mk.	
8 204 566 400	7 683 346 800	7 478 974 400	7 465 598 400	Januari
8 207 852 100	7 686 766 100	7 501 958 300	7 541 237 200	Februari
8 229 026 800	7 657 526 000	7 603 904 500	7 519 977 800	Mars
8 255 676 700	7 737 658 400	7 650 161 100	7 578 639 800	April
8 174 105 600	7 751 567 400	7 641 396 800	7 706 376 800	Maj
8 172 985 600	7 766 060 900	7 680 698 300	7 658 890 300	Juni
8 128 568 500	7 622 699 700	7 635 446 700	7 535 574 500	Juli
8 123 178 000	7 536 362 900	7 576 236 200	7 387 985 300	Augusti
8 186 095 600	7 615 570 300	7 565 567 400	7 410 906 500	September
8 100 206 700	7 661 095 900	7 570 515 400	7 423 733 200	Oktober
7 912 092 700	7 564 650 600	7 546 334 600	7 445 782 800	November
7 639 621 800	7 466 528 600	7 448 649 300	7 372 869 000	December

korrespondenter, för 1935—1936 endast å depositions- och checkräkning. Siffrorna för 1935 reviderade. *Pour à vue. Les chiffres révisés pour 1935.*

lån, checkräkning och växlar. Siffrorna för 1935 reviderade. *Pour 1929—1934 prêts, crédits de caisse, effets et révisés pour 1935.*

37. Affärsbankernas tillgodohavanden i utlandet

Crédits à l'étranger des banques commerciales

Månad. Mois.	1929	1930	1931	1932
1	2	3	4	5
	Mk.	Mk.	Mk.	Mk.
Januari	261 304 100	228 542 600	218 343 400	248 357 300
Februari	217 775 600	215 679 800	225 445 400	193 172 000
Mars	201 227 300	202 961 700	209 923 300	209 816 100
April	167 859 000	222 843 400	209 955 600	178 934 300
Maj	141 467 700	422 583 900	217 879 100	182 377 900
Juni	188 589 600	533 560 300	254 361 000	170 941 400
Juli	236 353 000	637 119 200	285 245 400	177 829 800
Augusti	247 048 200	647 279 200	296 495 400	101 679 100
September	281 905 200	591 744 200	205 037 000	97 370 000
Oktober	223 557 800	488 022 600	167 146 100	87 902 800
November	199 604 100	269 718 000	207 877 500	116 823 700
December	233 937 500	224 020 300	297 905 600	129 767 500

38. Affärsbankernas skulder till utlandet

Dettes à l'étranger des banques

Månad. Mois.	1929	1930	1931	1932
1	2	3	4	5
	Mk.	Mk.	Mk.	Mk.
Januari	491 966 100	490 863 100	321 724 100	176 768 600
Februari	551 959 200	510 158 600	362 274 000	188 384 600
Mars	586 686 900	477 334 000	372 029 800	162 902 400
April	589 095 700	500 754 100	378 606 300	153 305 600
Maj	608 374 300	499 135 000	368 958 200	161 977 900
Juni	633 032 700	487 572 500	308 203 000	186 197 600
Juli	543 808 600	390 024 000	255 132 700	151 157 700
Augusti	527 233 300	387 559 400	243 423 000	157 701 200
September	518 376 900	375 548 300	235 818 400	159 908 100
Oktober	525 712 000	391 781 300	155 735 700	155 799 200
November	509 382 500	380 711 300	196 970 700	172 547 400
December	482 419 100	358 234 100	196 205 700	132 272 600

¹⁾ Tillgodohavanden hos utländska korrespondenter och utländska växlar. *Comptes courants débiteurs*

²⁾ Skulder till utländska korrespondenter. *Comptes courants créditeurs.*

vid utgången av varje månad åren 1929—1936.¹⁾

à la fin de chaque mois en 1929—1936.¹⁾

1933	1934	1935	1936	Månad. Mois.
6	7	8	9	10
Mk.	Mk.	Mk.	Mk.	
145 934 000	392 692 100	676 920 000	493 881 900	Januari
144 265 800	332 296 600	643 990 000	471 122 600	Februari
148 675 000	276 715 000	459 419 700	518 198 900	Mars
139 275 400	233 321 000	420 790 100	471 789 500	April
125 938 200	263 351 300	411 407 200	351 191 300	Maj
196 637 900	324 882 100	405 282 900	440 119 900	Juni
269 680 700	314 619 300	452 799 000	532 887 100	Juli
278 875 200	466 718 900	445 186 100	609 904 700	Augusti
273 968 200	459 531 100	461 179 100	703 568 600	September
264 946 400	379 835 700	366 237 000	608 583 900	Oktober
278 591 800	441 744 900	302 997 500	598 728 500	November
327 431 400	618 974 100	372 250 900	560 061 700	December

vid utgången av varje månad åren 1929—1936.²⁾

commerciales à la fin de chaque mois en 1929—1936.²⁾

1933	1934	1935	1936	Månad. Mois.
6	7	8	9	10
Mk.	Mk.	Mk.	Mk.	
120 355 900	175 365 800	225 924 300	202 330 600	Januari
124 264 000	169 638 200	230 850 700	178 337 100	Februari
120 877 000	169 474 100	230 728 600	190 329 200	Mars
129 324 200	200 043 000	208 028 000	195 158 700	April
144 709 700	230 988 900	219 525 800	207 417 400	Maj
189 536 100	230 518 600	237 812 100	230 328 100	Juni
183 165 700	255 305 500	254 849 300	192 419 000	Juli
173 892 500	256 278 300	256 629 900	177 409 200	Augusti
182 314 900	251 009 900	254 323 700	202 522 800	September
186 235 900	272 084 500	253 903 300	214 813 100	Oktober
182 913 300	215 982 500	248 187 300	222 381 700	November
184 120 100	247 316 300	190 402 700	250 662 000	December

et effets payables à l'étranger.

**Riksdagens bankfullmäktige och Finlands Banks direktion vid
utgången av år 1936.**

*Les Délégués de la Chambre des Députés et la Direction de la Banque
de Finlande à la fin de l'année 1936.*

Bankfullmäktige.

Délégués de la Chambre des Députés.

TANNER, VÄINÖ ALFRED, verkställande direktör, ordförande. — *Président.*
LAHDENSUO, JALO TOIVO, FM., viceordförande. — *Vice-président.*
HELO, JOHAN, FD., JUK, drätseldirektör.
VESTERINEN, VIHTORI, lantbrukare.
RYÖMÄ, HANNES, ML., generaldirektör.
VON FRENCKELL, ERIK, fastighetsdirektör.
KILPI, EINO, redaktör.
LEPPÄLÄ, JUHANI, kommunalråd.
JUNNILA, TAAVE ANANIAS, kommunalråd.

Direktion.

Direction.

Ordförande. — Gouverneur.

RYTI, RISTO HEIKKI, JUK.

Medlemmar. — Membres.

AF HEURLIN, LAURI OSKAR, FM., JUK.
KALLIO, KYÖSTI, statsminister, tjänstledig.
BURGMAN, ADOLF, forstråd.
KIVIALHO, ALLI KAAPERI, FD., överkamrer, t. f.