

SUOMEN PANKIN
KIRJASTO

FINLANDS BANK

1942



ÅRSBOK

SAMMANSTÄLLD AV
FINLANDS BANKS STATISTISKA AVDELNING

XXIII ARGÅNGEN

HELSINGFORS 1943

Härmed publiceras tjugutredje årgången av Finlands Banks årsbok, utarbetad i huvudsak enligt samma plan som föregående årsböcker. Dess tyngdpunkt utgöres av tabellavdelningen, som innehåller detaljerade uppgifter om Finlands Banks ställning och verksamhet under år 1942. Därjämte inrymmer densamma en del översikter berörande jämväl Finlands Banks utveckling under tidigare år samt några sifferserier belysande affärsbankernas verksamhet. Utom tabellerna innehåller denna publikation en textavdelning, som ger en kortfattad översikt av de för Finlands ekonomiska utveckling mest betydelsefulla företeelserna år 1942 jämte en redogörelse för de olika grenarna av Finlands Banks verksamhet och dess resultat under senaste år.

Årsboken är utarbetad på Finlands Banks Statistiska avdelning, och för densamma ansvarar närmast undertecknad, chef för avdelningen. Årsboken offentliggöres förutom på finska och svenska även på engelska och tyska språken; i tabellerna upptagas rubriker och övrig text även på franska.

Helsingfors, på Finlands Banks Statistiska avdelning, den 15 maj 1943.

A. E. TUDEER.

INNEHÅLL.

TABLE DES MATIÈRES.

TEXTAVDELNINGEN. TEXTE.

I. Översikt av det ekonomiska läget i Finland år 1942. Revue générale de la situation économique en 1942	1
II. Finlands Bank år 1942. La Banque de Finlande en 1942.	
1. Sedelutgivningen. <i>Emission des billets</i>	30
2. Valutan för sedelutgivningen. <i>Couverture des billets</i>	37
3. Den inhemska utlåningen. <i>Prêts intérieurs</i>	39
4. Obligationsförrådet. <i>Obligations en portefeuille</i>	43
5. Vid anfordran betalbara förbindelser. <i>Engagements à vue</i>	44
6. Bankens ställning och egna medel. <i>Bilan et fonds</i>	48
7. Inkomster och utgifter samt vinstmedlens användning. <i>Recettes, dépenses et bénéfice net</i>	49
8. Diverse bankförrättningar. <i>Opérations diverses</i>	51

TABELLER. TABLEAUX.

Sedelutgivningen. Emission des billets.

Tabell	1. Sedelutgivningen år 1942. <i>Emission des billets en 1942</i>	2
•	2. Sedelcirkulationen vid utgången av varje månad åren 1935—1942. <i>Circulation des billets à la fin de chaque mois en 1935—1942</i>	6
•	3. Översikt av sedelutgivningsrätten åren 1931—1942. <i>Droit d'émission en 1931—1942</i>	8
•	4. Översikt av sedelcirkulationen åren 1931—1942. <i>Circulation des billets en 1931—1942</i>	9
•	5. Sedelcirkulationen i medeltal varje månad åren 1935—1942. <i>Circulation des billets, montant moyen pour chaque mois en 1935—1942</i>	8

Tabell 6.	Sammansättningen av sedelcirkulationen vid utgången av åren 1935—1942. <i>Détail de la circulation des billets à la fin des années 1935—1942</i>	10
» 7.	Sedeltillverkningen åren 1935—1942. <i>Fabrication des billets pendant les années 1935—1942</i>	10
» 8.	Sedelmakuleringen åren 1935—1942. <i>Annulation et destruction des billets pendant les années 1935—1942</i>	11
» 9.	Översikt av sedelutgivningsreserven åren 1931—1942. <i>Réserve d'émission des billets en 1931—1942</i>	12
» 10.	Sedelutgivningsreserven i förhållande till hela sedelutgivningsrätten åren 1931—1942. <i>Rapport entre la réserve d'émission des billets et le droit d'émission total en 1931—1942</i>	12
» 11.	Sedelutgivningsreserven i förhållande till sedelcirkulationen åren 1931—1942. <i>Rapport entre la réserve d'émission des billets et la circulation des billets en 1931—1942</i>	13
» 12.	Sedelutgivningsreserven i förhållande till vid anfordran betalbara förbindelser åren 1931—1942. <i>Rapport entre la réserve d'émission des billets et les engagements à vue en 1931—1942</i>	13

Valutan för sedelutgivningen. Couverture des billets.

Tabell 13.	Valutan för sedelutgivningen år 1942. <i>Couverture des billets en 1942</i>	14
» 14.	Översikt av guldkassan åren 1931—1942. <i>Encaisse or en 1931—1942</i>	18
» 15.	Guldkassan i förhållande till sedelcirkulationen åren 1931—1942. <i>Rapport entre l'encaisse or et la circulation des billets en 1931—1942</i>	18
» 16.	Guldkassan i förhållande till vid anfordran betalbara förbindelser åren 1931—1942. <i>Rapport entre l'encaisse or et les engagements à vue en 1931—1942</i>	19
» 17.	Översikt av tillgodohavandena hos korrespondenter i utlandet åren 1931—1942. <i>Comptes courants débiteurs à l'étranger en 1931—1942</i>	19
» 18.	Översikt av sedeltäckningen åren 1931—1942. <i>Couverture des billets en 1931—1942</i>	20
» 19.	Sedeltäckningen i förhållande till sedelcirkulationen åren 1931—1942. <i>Rapport entre la couverture des billets et la circulation des billets en 1931—1942</i>	20
» 20.	Sedeltäckningen i förhållande till vid anfordran betalbara förbindelser åren 1931—1942. <i>Rapport entre la couverture des billets et les engagements à vue en 1931—1942</i>	21
» 21.	Aluminiumbronsmynt i omlopp åren 1938—1942. <i>Circulation de la monnaie de bronze d'aluminium en 1938—1942</i>	21

Vid anfordran betalbara förbindelser. Engagements à vue.

Tabell 22.	Vid anfordran betalbara förbindelser år 1942. <i>Engagements à vue en 1942</i>	22
» 25.	Översikt av vid anfordran betalbara förbindelser åren 1931—1942. <i>Engagements à vue en 1931—1942</i>	32
» 26.	Översikt av upp- och avskrivningsräkningen åren 1931—1942. <i>Comptes courants en 1931—1942</i>	32

Den inhemska utlåningen och särskilda andra tillgångar.

Prêts intérieurs et certains autres actifs.

Tabell 23.	Den inhemska utlåningen och särskilda andra tillgångar år 1942. <i>Prêts intérieurs et certains autres actifs en 1942</i>	26
» 24.	Den inhemska utlåningen vid utgången av varje månad åren 1935—1942. <i>Total des prêts intérieurs à la fin de chaque mois en 1935—1942</i>	30
» 27.	Översikt av hela utlåningen åren 1931—1942. <i>Total des prêts intérieurs en 1931—1942</i>	33
» 28.	Översikt av de direkte diskonterade växlarna åren 1931—1942. <i>Effets directement escomptés en 1931—1942</i>	33

Omsättningen vid Bankens kontor. *Mouvement général aux sièges de la Banque.*

Tabell 29.	Omsättningen vid huvud- och filialkontoren åren 1931—1942. <i>Mouvement général au siège central et dans les succursales en 1931—1942</i>	34
------------	---	----

Bankens ställning och egna medel. *Bilan et fonds.*

Tabell 30.	Ställningen vid utgången av åren 1935—1942. <i>Bilan à la fin des exercices 1935—1942</i>	36
» 31.	Vinst- och förlusträkningen åren 1935—1942. <i>Compte de profits et pertes en 1935—1942</i>	40
» 32.	Vinstmedlens användning åren 1901—1942. <i>Répartition des bénéfices en 1901—1942</i>	42
» 33.	Översikt av bankens egna medel vid utgången av åren 1876—1942. <i>Fonds à la fin des exercices 1876—1942</i>	44

Den inhemska clearingrörelsen. *Clearing intérieur.*

Tabell 34.	Den inhemska clearingrörelsen vid huvudkontoret åren 1923—1942. <i>Opérations de Clearing intérieur du siège central en 1923—1942</i>	46
» 35.	Den inhemska clearingrörelsen vid filialkontoren åren 1931—1942. <i>Opérations de Clearing intérieur des succursales en 1931—1942</i>	47

Växelkurserna. *Cours du change.*

Tabell 36.	Avista försäljningskurser år 1942. <i>Cours du change à vue en 1942</i>	48
» 37.	Avista försäljningskurser i medeltal för varje månad åren 1935—1942. <i>Cours moyens du change à vue pour chaque mois en 1935—1942</i>	50
» 38.	Översikt av de avista försäljningskurserna åren 1886—1942. <i>Résumé des cours du change à vue en 1886—1942</i>	54

Räntesatserna. *Taux d'escompte.*

Tabell 39.	Bankens lägsta diskontranta åren 1867—1942. <i>Variation du taux inférieur de l'escompte en 1867—1942</i>	58
» 40.	Bankens lägsta diskontranta i medeltal åren 1867—1942. <i>Moyenne du taux inférieur de l'escompte en 1867—1942</i>	59

Affärsbankerna. Banques commerciales.

Tabell 41.	Den inhemska inlåningen vid utgången av varje månad åren 1935—1942. <i>Dépôts à la fin de chaque mois en 1935—1942</i>	60
» 42.	Den inhemska utlåningen vid utgången av varje månad åren 1935—1942. <i>Prêts intérieurs à la fin de chaque mois en 1935—1942</i>	60
» 43.	Tillgodohavanden i utlandet vid utgången av varje månad åren 1935—1942. <i>Crédits à l'étranger à la fin de chaque mois en 1935—1942</i>	62
» 44.	Skulder till utlandet vid utgången av varje månad åren 1935—1942. <i>Dettes à l'étranger à la fin de chaque mois en 1935—1942</i>	62

Riksdagens bankfullmäktige och Finlands Banks direktion vid utgången av år 1942. <i>Les Délégués de la Chambre des Députés et la Direction de la Banque de Finlande à la fin de l'année 1942</i>	64
--	----

I. ÖVERSIKT AV DET EKONOMISKA LÄGET I FINLAND ÅR 1942.

Under år 1942 befann sig Finland från början till slut i krig, vilket givetvis var ägnat att ställa stora fordringar på alla lager av samhället och synnerligen starkt tryckte sin prägel även på det ekonomiska livet. Till följd av att de mest arbetsföra årsklasserna koncentrerades på uppgifter för landets försvar, blev bristen på arbetskraft på de flesta områden mycket kännbar samt vållade svårigheter för den livsviktiga produktionen och fördröjde därjämte återuppbyggnadsarbetet. För att avhjälpa denna brist blev det nödvändigt att utvidga reglementeringen av arbetskraften samt att klassificera de arbeten som skulle utföras efter deras betydelse och mer eller mindre brådskande beskaffenhet i syfte att insätta de disponibla krafterna på sådana uppgifter som ur allmän synpunkt voro de viktigaste. Genom att mobilisera frivillig arbetskraft ha i synnerhet betydelsefulla säsongartade arbeten, såsom lantbruks-, skogs- och flottningsarbeten, intensifierats. Trots alla ansträngningar har bristen på arbetskraft på många områden haft till följd minskad produktion. Inom åtskilliga produktionsgrenar har knappheten på råämnen och olika slag av förnödenheter, vilken även den delvis berott på bristande arbetskraft, berett den produktiva verksamheten svårigheter och å ena sidan nödvändiggjort användning av olika slag av surrogat samt avfallsprodukter, å andra sidan lett till inskränkning av produktionen. Livsmedelsläget var tack vare den tillfredsställande skörden och en avsevärd import betydligt bättre än föregående år. Penningmarknaden förblev lugn och kännetecknades, trots statens alltmer ökade upplåning, av penningriklighet. Handelsutbytet med de länder, med vilka förbindelserna icke avbrutits, fortgick utan mer betydande störingar.

Statens ekonomiska politik. Statens dominerande ställning vid ledningen och övervakningen av landets ekonomiska liv fortbestod alltjämt, och statsmakten var tvungen att skärpa sitt grepp för att göra reglementerin-

gen på olika områden mer effektiv. Ledningen av det ekonomiska livet samt utvidgningen och intensifieringen av reglementeringen och övervakningen förutsatte en utveckling och centralisering av statens administrativa maskineri. Bland åtgärder i detta syfte må nämnas, att i mars tillsattes ett provisoriskt löneråd för att anordna och övervaka en allmän reglementering av arbetslönerna. I oktober ställdes lönerådet på ordinarie fot. För centralisering och utveckling av landets allmänna ekonomiska politik och dess finanspolitik samt planläggning av arbetet på detta område inrättades i början av året vid finansministeriet en folkhushållningsavdelning jämte en därtill nära ansluten folkhushållningsdelegation. Handels- och industriministeriet begynte även från början av senaste år sin verksamhet i nygestaltad form. För att utveckla beskattningens ämbetsmaskineri omorganiserades avdelningen för skatteärenden vid finansministeriet samt inleddes en reform av det lokala beskattningsmaskineriet. I syfte att få tillstånd en centralisering vid behandlingen av ärendena angående trävaruhushållningen blev skötseln av dessa genom en i november utfärdad förordning koncentrerad hos folkförsörjningsministeriet. Förutom att den centrala administrationen reformerats, har även det lokala förvaltningsmaskineriet på många sätt nyordnats för att kunna fylla reglementeringsekonomins krav. Bland övriga ekonomisk-politiska åtgärder är det vidare skäl att nämna, att flere tidigare ingångna handels- och betalningsavtal för att befrämja utrikeshandeln prolangerades eller förnyades. Av synnerlig vikt var, att frågan om ersättning åt den förflyttade befolkningen, vilken fråga genom återerövringen av de under vinterkriget förlorade områdena ånyo blivit aktuell, under sommaren avgjordes i riksdagen; en lag därom utfärdades i augusti. Snabbkolonisationslagens öde blev däremot fortfarande oavgjort. En betydlig del av den förflyttade befolkning, som genom denna lag erhållit lägenheter, lämnade dessa och återvände till sina förra boplatser på det med riket återförenade området.

De av kriget på statsfinansernas område föranledda åtgärderna relateras här senare i annat sammanhang.

Näringarna. Landets hela åkerareal var, emedan åkrarna på det med riket återförenade området ånyo till stor del äro uppodlade, större än under det föregående året. Icke desto mindre reducerades den för odling av spannmål och potatis använda åkerarealen genom knappheten på utsäde och

vissa gödselämnena samt otillräckligheten av arbets- och dragkraften, särskilt som plöjningen föregående höst genom vinterns tidiga inträde icke kunde slutföras. Väderleksförhållandena voro över huvud gynnsammare än under de närmast föregående åren, ehuru på en del orter stark torka och på andra alltför mycken nederbörd samt tidiga höstfroster menligt inverkade på växtligheten och skörden och i norra Finland till och med förorsakade missväxt. Enligt preliminära uppgifter var skördekvantiteten väl betydligt större än år 1941 men mycket mindre än under de senaste fredsåren. Uppskattningsvis utgjorde skördemängden c. 2,700 miljoner foderenheter mot 2,366 miljoner år 1941 men i medeltal 3,926 miljoner åren 1937—1939. I jämförelse med år 1941 nedgick skördesiffran för råg med 10 % men steg för övriga odlingsväxter, nämligen för korn med 5 %, för havre med 11 %, för vete med 11 %, för potatis med 22 %, för odlat hö med 18 %, för foderbetor med 105 % och för övriga rotfrukter med 43 %. Skörden av de viktigaste odlingsväxterna uppgick i ton till följande kvantiteter:

	Vete	Råg	Korn	Havre	Potatis	Odlat hö
1937	208,600	431,400	176,000	727,500	1,387,500	3,546,800
1938	255,900	368,500	207,400	825,700	1,197,900	4,058,300
1939	231,400	305,600	188,500	768,200	1,329,400	3,231,100
1940	178,700	209,900	138,800	504,800	1,234,100	1,709,400
1941	155,000	233,000	132,000	482,000	793,000	1,998,000
1942	172,800	209,000	139,000	534,000	971,000	2,361,000

Ehuru under senaste år sålunda erhöles en avsevärt bättre skörd än ett år tidigare, kunde denna dock icke fylla landets hela behov. I synnerhet var bristen på brödsäd betydande. Det var därför nödvändigt att i stor skala importera spannmål och andra livsmedel, vilket blev möjligt genom hjälp närmast från Tyskland men även från andra länder, speciellt från Danmark. Därigenom och tack vare den större egna skörden kunde konsumenternas spannmålsransoner på hösten 1942 i någon mån höjas, vilket väsentligt underlättat näringsläget.

Kreatursskötseln måste år 1942 fortfarande arbeta under svåra förhållanden. Väl var foderskörden, med undantag för norra Finland, där mångenstädes en i det närmaste fullständig missväxt inträffade, i allmänhet bättre än de två föregående åren. Men den var i alla fall betydligt mindre än under fredsåren, och då därjämte importen av oljekraftfoder nästan

helt och hållet avstannat, var boskapens utfodring mycket svagare än normalt, vilket naturligtvis alltjämt försämrat kreatursskötselns avkastning. Tack vare den gynnsammare fodersituationen blev det icke under året nödigt att verkställa någon sådan reduktion av kreatursbeståndet som under de föregående åren. För den svåra köttbristens skull blev dock nedslaktningen även av mjölkboskap mer omfattande än önskligt hade varit. Produktionen av mjölk och smör var fortfarande låg.

Skogsarbetena måste under året utföras med mycket mindre arbetskraft än under fredstid. Sålunda utgjorde t. ex. i mars 1942 antalet skogsarbetare endast c. 70,000 eller ej ens hälften av motsvarande antal under normala år. Då dessas arbetseffektivitet dessutom till följd av svag föda m. fl. omständigheter var lägre än under fredstid, blevo avverkningarna under leveransperioden 1941—1942 synnerligen obetydliga. Grova barrträd, således i främsta rummet sågstockar, avverkades till en kvantitet av endast något över 80 milj. f³ eller c. 30 % av den normala mängden, vilken för åren 1935—1939 i medeltal utgjorde 273 milj. f³ om året. Vad beträffar avverkningarna av pappersved av gran, vilka åren 1935—1939 utgjorde i medeltal 10 milj. kubikmeter löst mått, kunde under vintern 1941—1942 erhållas endast något över 1 milj. kubikmeter eller c. 10 % av kvantiteten under normala år. Detta kläna resultat berodde även på andra orsaker än brist på arbetskraft, bl. a. därpå, att det var svårt att få skogsförsäljningar i gång. Ur lägenhetsskogar, i vilka förut per år avverkats t. ex. över 8 milj. m³ löst mått pappersved av gran, kunde under vintern 1941—1942 köpas endast ½ milj. m³. Skogskörslorna och i synnerhet flottningarna gingo under leveransperioden 1941—1942 tack vare gynnsamma väderleksförhållanden betydligt raskare undan än föregående år. Till följd av den ringa avverkningen nåddes dock de planerade leveranskvantiteterna icke ens på långt när, varför industrin, vars lager började bliva slutförbrukade, stod inför en alltmer hotande brist på råämnen. Ännu svårare tedde sig situationen ifråga om bränslet, emedan gamla lager, som man kunnat ty till, icke stodo till buds, och dessutom drabbades importen av stenkol från utlandet av svårigheter, vilket skärpte bränslesituationen i landet. Denna begynte likväl senare på hösten visa tecken till förbättring, sedan myndigheterna vidtagit mer energiska åtgärder än förut för anskaffning av ved, bland dem den med frivilliga krafter verkställda vedhuggningen, s. k. mått-talko, vilken nästan antog formen av en folkrörelse. Det uppställda

målet för fjolårets vedhuggning nåddes dock icke, i det att vid årets utgång en brist av åtskilliga miljoner kubikmeter förelåg. För skogsarbetena under hösten 1942 och följande vinter erhöles genom myndigheternas åtgärd betydligt mera arbetare än under föregående vintrar, vilket avsevärt underlättat särskilt råvaruleveranserna till industrin. Till följd av de minskade skogsförsäljningarna, avverkningarna, körslorna och flottningarna blev lantbruksbefolkningens inkomst av skogsförsäljningar och skogsarbeten under leveransperioden 1941—1942 avsevärt mindre än föregående år. För leveransperioden 1941—1942 har den beräknats till 1,500 milj. mark mot 2,800 milj. mark under perioden 1940—1941 samt 900 resp. 1,450 miljoner under de tvenne därförutgående leveransperioderna.

Den industriella verksamheten hade år 1942 dels till följd av bristen på råämnen, förnödenheter och arbetskraft, dels beroende på de inskränkningar och hinder, som drabbat utrikeshandeln, att bekämpa samma svårigheter som föregående år. Beaktar man, att nämnda år var det första, då landet hela året befann sig i krig, måste dock årsresultatet för industrin i stort sett anses tillfredsställande. Så var produktionsvolymen för exportindustrin i dess helhet större än både år 1941 och år 1940, ehuru produktionsvolymen för förra halvåret 1942 ännu var något mindre än för motsvarande tid år 1941. För ett bedömande av hemmamarknadsindustrins produktionsverksamhet föreligga endast siffror i fråga om värdet, men såväl av dessa som av vissa andra uppgifter angående omfattningen och livligheten av den industriella produktionen på detta område kan dragas den slutsats, att hemmamarknadsindustrins produktion i jämförelse med fredstiden kunde hållas i gång bättre än exportindustrins. I synnerhet krigsförnödenhetsindustrin och annan för försvaret direkte eller indirekte arbetande produktion fungerade med full effektivitet. En del andra grenar av hemmamarknadsindustrin voro däremot till följd av råämnessvårigheter tvungna att i hög grad inskränka produktionen.

Kvantitativt torde *hemmamarknadsindustrins* produktion senaste år ha varit något mindre än år 1941 men uppskattas likväl ha stigit till c. 80 % av 1935 års nivå, vilket är märkligt nog, om man beaktar, att exportindustrin ej under år 1942 uppgick ens till hälften av 1935 års produktion. Hemmamarknadsindustrins värdeindex stod år 1942 på 189 poäng (1935 = 100) eller något högre än indextalet för föregående år, 182 poäng, vilken

stegring uteslutande berodde på stigande pris; produktionsmängden hade, såsom ovan anförts, i förhållande till år 1941 något sjunkit.

De olika industrigrenarnas verksamhet visade mycket stora olikheter. Synnerligen intensiv var produktionen inom *metall- och maskinindustrin* samt inom *närings- och nyttningsmedelsindustrin*. Värdeindex för den förra steg från 215 poäng år 1941 ända till 268 poäng år 1942; motsvarande tal för den senare voro 230 resp. 241. Denna ökning är till största delen att tillskriva prisstegringen. Dock nådde produktionen på dessa områden en mycket hög nivå, vilket framgår därav, att produktionsmängden inom dem bägge uppskattas ha varit något högre än under »normalåret» 1935. Emedan byggnadsverksamheten till följd av kriget förlamats, inträdde inom *byggnadsmaterialieindustrin* en avmattning: dess produktionsvärdeindex sjönk år 1942 från 174 till 154 poäng. Ett mycket kient resultat visade även produktionen av *textilvaror* och särskilt av *läder- och lädervaror*. Den förras produktionsvärdeindex föll från 138 till 113 poäng.

För *exportindustrin* var året 1942 något gynnsammare än det närmast föregående, ehuru i synnerhet råämnessvårigheter och brist på arbetskraft fortfarande begränsade dess verksamhetsmöjligheter. Produktionskvantiteten ökades, såsom utvecklingen av volymindex visar, i någon mån i förhållande till år 1941; denna index stod år 1942 på 43 och år 1941 på 39 poäng. Att märka är, att stegringen hänförde sig till senare halvåret. Det ekonomiska resultatet för året försämrades väsentligt genom den för industrin ogynnsamma prisutvecklingen. Vål stego i någon mån prisen på exportvaror, i det att bl. a. exportprisen för sågvaror i medeltal voro 10 % högre än föregående år, men stegringen i produktionskostnaderna var likväl till följd av högre arbetslöner och dyrare råvirke större än denna.

Produktionen inom *sågindustrin* stod år 1942 fortfarande i jämförelse med förhållandena under fredstiden på en låg nivå. Dock nåddes något bättre resultat än under de två närmast föregående åren. Så uppgick sågningen av trävaror till inemot 500,000 standards mot c. 450,000 standards år 1941. Även exporten av sågvaror steg något i förhållande till föregående år, i det att exportkvantiteterna utgjorde c. 227,600 standards år 1942 mot c. 218,600 standards år 1941. År 1940 belöpte sig exporten till endast 195,000 standards. Såsom ovan är nämnt, voro medelprisen på sågvaror år 1942 c. 10 % högre än året förut. Exporten av sågvaror inbragte i själva verket år 1942 därför och även tack vare den ökade ex-

PRISUTVECKLINGEN FÖR SÅGADE TRÄVAROR ÅREN 1939–1942.
MK PER STD.

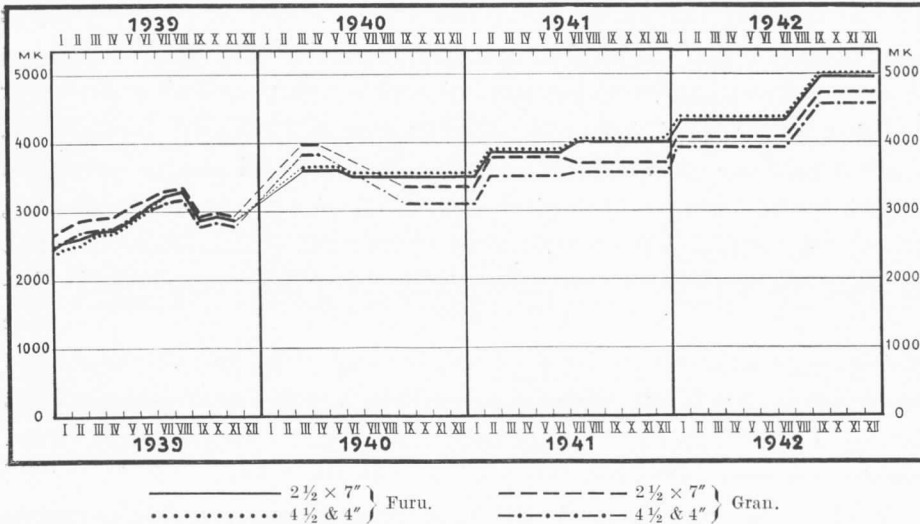

portmängden 945.3 miljoner mark eller betydligt mer än de två närmast föregående åren, då denna inkomst utgjorde 794.1 resp. 624.2 miljoner.

Exporten av *rundvirke* minskades betydligt under året. År 1941 exporterades av denna vara 948,200 m³ men år 1942 endast 789,100 m³. Detta resultat berodde uteslutande på en avsevärd nedgång i exporten av pappersved. År 1941 exporterades 633,300 m³ pappersved, medan motsvarande kvantitet för senaste år ej var högre än 353,900 m³. Även på detta område stego prisen i någon mån, vilket framgår därav, att exporten av pappersved år 1942 tillförde landet en inkomst av 114.8 milj. mark mot 177.1 miljoner föregående år. En alldeles motsatt utveckling visade exporten inom den andra stora gruppen av rundvirke, nämligen av gruvstolpar. År 1941 hade exporten av gruvstolpar företett tecken till tillbakagång, men år 1942 ökades denna export åter betydligt. Exportkvantiteten utgjorde 435,200 m³ och exportvärdet 127.7 milj. mark, medan motsvarande tal för föregående år voro 314,900 m³ och 75.6 miljoner. Vad såväl gruvstolpar som pappersved beträffar understeg exportmängden fortfarande ansevärt motsvarande kvantiteter under fredstid, vilket synes bl. a. därav, att exporten av gruvstolpar år 1939 uppgick till 1,126,800 m³ och av pappersved till 811,600 m³.

Produktionen av *faner* har under hela krigstiden i jämförelse med fredstiden kunnat bibehållas på en högre nivå än produktionen inom exportindustrins övriga grenar. Att produktionen likväl långsamt men successivt nedgått har ej stått att förhindra. Fanerproduktionens kvantitet utgjorde senaste år c. 90,000 m³ eller något mindre än år 1941; minskningen framgår även därav, att produktionens volymindex, vilken år 1941 stod på 49 poäng, nu sjönk med en poäng eller till 48 poäng. Nedgången i fanerproduktionen hade till följd även en exportminskning. År 1941 exporterades 82,400 m³, senaste år utgjorde exportkvantiteten 81,700 m³. Till följd av stigande priser inbragte dock fanerexporten under året betydligt mer än ett år tidigare eller 341.4 milj. mark mot 276.8 miljoner år 1941. För år 1940 utgjorde värdet av denna export 213.0 och för år 1939 389.2 miljoner.

Tillverkningen av *trähus* samt *papp*- och *fanertält*, vilken under kriget nått en betydande omfattning, bibehöll sig fortfarande på en hög nivå. Produktionen på detta område har i huvudsak tjänat exportändamål.

Uppsvinget inom *pappersindustrin* efter vågdalen 1940 fortfor, ehuru konstateras bör, att det försiggick långsamt och långt ifrån enhetligt. På vissa områden ökades produktionen betydligt, på andra åter kunde en avsevärd nedgång iakttagas. Index för pappersindustrins produktionskvantitet steg i alla fall till 42 poäng mot 40 poäng ett år tidigare och 38 poäng år 1940. En granskning av indexutvecklingen under år 1942 ger vid handen, att senare halvåret medförde ett bättre resultat än förra halvåret, vilket kan innebära ett löfte om fortsatt ökning av produktionen. Detta beror för närvarande närmast på, huru pappersindustrin förmår lösa sin råämnnesfråga.

Av *slipmassa* ökades produktionen starkt år 1942. Hela produktionen av slipmassa utgjorde år 1941 163,600 och år 1942 237,400 ton torrsvikt. Exporten av slipmassa ökades senaste år från 27,500 till 46,100 ton. Exportvärdet steg till mer än dubbla beloppet, i det att detta värde år 1942 utgjorde 78.0 och år 1941 endast 36.5 milj. mark.

Produktionen av *cellulosa* minskades från 590,000 ton år 1941 till något över 500,000 ton år 1942, beroende främst på råämnnessvårigheter. Ännu mer sjönk den totala exporten av cellulosa, nämligen från 489,100 ton år 1941 till 234,800 ton år 1942, beroende på att för den inhemska konsumtionen, bl. a. för tillverkning av fodercellulosa, måste reserveras en betydligt större del av produktionen än förut. Av sulfitecellulosa exporterades år

PRISUTVECKLINGEN FÖR TRÄMASSA ÅREN 1939—1942.
MK PER TON.

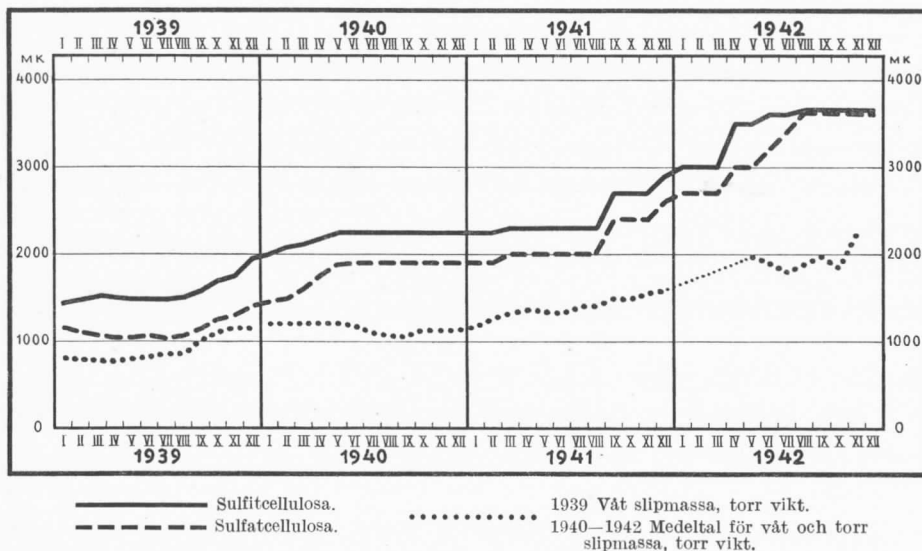

1942 139,500 ton eller en mycket mindre kvantitet än år 1941, då motsvarande export var nästan dubbelt så stor eller 273,900 ton. För år 1940 var motsvarande kvantitet 156,400 ton. Av sulfatcellulosa nedgick exporten relativt sett ännu mer än av sulfitcellulosa. Exportmängden för det senaste och de två närmast föregående åren utgjorde 95,300, 215,200 resp. 96,700 ton. Till följd av stigande pris var minskningen i exportvärdet icke lika stark som i exportkvantiteten men dock anmärkningsvärt stor. År 1941 gav cellulosan en inkomst av 1,177.1 milj. mark och år 1942 av 845.4 miljoner. År 1940 inbragte denna export ännu mindre eller endast 540.6 miljoner.

I motsats till exportsiffrorna för cellulosa hade exporten av *papp* och *kartong* vad såväl kvantiteten som värdet beträffar i jämförelse med föregående år att uppvisa en ökning. Den förra ökades från 71,900 till 87,100 ton, den senare från 231.1 till 389.3 milj. mark. Exportvärdet steg sålunda oaktat minskad kvantitet till ett betydligt högre belopp än före kriget. År 1939 hade dessa produkter inbragt 229.4 miljoner.

Ehuru såväl produktionen som exporten av *papper* senaste år i någon mån ökades, lågo de dock fortfarande mycket efter motsvarande fredstida kvantiteter. I jämförelse med år 1941 ökades produktionen av tidningspapper från något över 50,000 till något över 80,000 ton samt av annat

PRISUTVECKLINGEN FÖR PAPPER ÅREN 1939–1942.
MK PER TON.

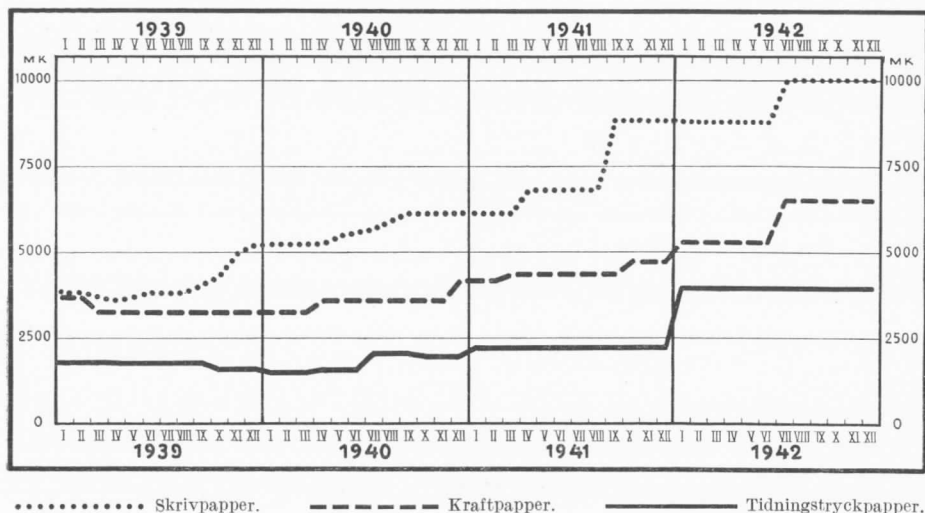

papper från närmare 190,000 till över 200,000 ton. För år 1940 voro motsvarande kvantiteter 80,000 resp. 140,000 ton. Trots tillväxten i produktionen återstod för export en mindre kvantitet papper än föregående år, vilket framgår av exportsiffrorna, 146,600 ton år 1941 och 131,000 ton år 1942. Prisstegringens inverkan framträder åter däri, att exportvärdet senaste år utgjorde 681.1 milj. mark mot 565.2 miljoner eller icke obetydligt mindre år 1941. Nämnas må, att pappersexporten år 1940 tillförde landet ett så ringa belopp som endast 287.4 milj. mark. Huru starkt produktionen och exporten av papper under kriget nedgått, synes bl. a. därav, att exportvärdet för papper år 1939 belöpte sig till 1,165.0 milj. mark.

Byggnadsverksamheten företedde senaste år små tecken till återhämtning efter den svåra depression, som krigsutbrottet sommaren 1941 hade medfört för de redan igångsatta byggnadsarbetena. Uppgifter om byggnadsverksamheten uti landet i dess helhet stå visserligen ej till buds, men konsumtionsindextalet för cement anger likväl i stora drag utvecklingstendensen för byggnadsverksamheten i landet, ehuru ihåggkommas bör, att cement har använts även för andra ändamål än byggnadsproduktion. Index för hela landets cementkonsumtion (1935 = 100) stod år 1942 5 poäng lägre än föregående år eller på 99 poäng. För år 1941 influerades likväl indextalet på ett avgörande sätt av det ovanligt höga talet för första kvar-

talet, 280 poäng, vilket påtagligen till stor del påverkades av den rundliga användningen av cement för andra ändamål än egentlig byggnadsverksamhet. För de två sista kvartalen av nämnda år sjönk index så lågt som till 45 resp. 44 poäng, men för år 1942 gick detta tal, såsom nämnt, ånyo upp ur vågdalen, först för första kvartalet till 81 poäng och sedan för de följande kvartalen till 100, 98 resp. 101 poäng. De absoluta siffrorna för cementkonsumtionen visa, att industrin år 1942 förbrukade inemot dubbelt så mycket cement som föregående år, varemot för lantbruket och övriga ändamål, däribland även för bostadsproduktion, försåldes något mindre kvantiteter cement än ett år tidigare. De för senaste år ännu ofullständiga uppgifterna angående bostadsproduktionen uti de största städerna i landet tyda på att uppförandet av bostäder i städerna år 1942 var mindre än föregående år.

Siffrorna för Helsingfors ådagalägga däremot, att byggnadsverksamheten därstädes varit obetydligt livligare. I huvudstaden blevo under året färdiga inalles 161 ny-, till- och ombyggnader, medan motsvarande tal för föregående år var 122. Att märka är dock, att i det förra talet ingå jämförelsevis många ombyggnader, 62 till antalet. Kubikinnehållet av de uppförda byggnaderna utgjorde 594,400 m³, och antalet nya boningsrum i dessa var 3,243. För år 1941 voro motsvarande tal 561,000 m³ och 2,456 boningsrum samt för år 1940 1,640,100 m³ och 6,266 boningsrum. I de planerade byggnader för vilka ritningar fastställdes under året var kubikinnehållet 354,160 m³ eller betydligt mindre än föregående år, då det uppgick till 788,550 m³, men mer än år 1940, då motsvarande tal var 308,175 m³. Vid årsslutet hade arbetet avstannat på 14 arbetsplatser; under arbete befunno sig 34 byggnader, av dem mer än hälften uti inredningsstadiet.

En fråga för sig bildar det på det återerövrade området utförda *återuppbyggnadsarbetet*. Detta arbete kunde påbörjas redan på hösten 1941 men tog fart först från sommaren 1942. Under tiden mellan den 1 maj och den 31 december iståndsattes eller nybyggdes i olika landskommuner på ovannämnda område i Karelen 10,594 bostadsbyggnader och dessutom flere tusen ekonomibyggnader av olika slag. Under byggnad befunno sig vid årets utgång 1,961 bostadshus. Uti städerna och köpingarna i det återvunna Karelen utfördes under samma tid reparationsarbeten i något mer än 500 byggnader, och under arbete voro vid årets utgång c. 350 byggnader.

Till följd av bristen på byggnadsmaterial och -förnödenheter samt arbetskraft var det nödvändigt att fortsätta den ingående reglementeringen av byggnadsverksamheten. Med dess tillhjälp leddes byggnadsverksamheten i landet med beaktande av det helas intressen, varvid iaktogs ett av myndigheterna utarbetat system, baserat på huru viktiga och huru brådskande byggnadsarbetena voro. Med anledning av den svåra bostadsbristen i de större bosättningscentra skärptes under året ytterligare den redan år 1941 införda hyresreglementeringen.

Arbetsmarknaden. Den av kriget förorsakade bristen på arbetskraft har i Finland lika litet som över huvud i andra krigförande länder kunnat avhjälpas på annat sätt än genom undantagsåtgärder. Anskaffningen av arbetskraft för viktiga arbeten och mobiliseringen av reserver för att användas i produktionens tjänst har dels ombesörjts på grund av lagen om arbetsplikt och under statens ledning, dels åter ägt rum genom att anlita frivilliga krafter. Huvudprincipen för all regleringsverksamhet på arbetsmarknadens område var likväl senaste år den, att regleringen så långt det var möjligt borde genomföras på frivillighetens väg. En överflyttning av arbetskrafter från mindre viktiga arbeten till de för tiden mest betydelsefulla företogs under året i ganska stor omfattning. I synnerhet överfördes kvinnlig arbetskraft från bosättningscentra till landsbygden, närmast för att delta i skörden. Kvinnorna utgjorde i själva verket huvudparten av den arbetskraftsreserv, som ställdes i produktionens tjänst. Inom industrin begynte man även allt mer begagna sig av kvinnlig arbetskraft. Speciellt inom metallindustrin och träförädlingsindustrin ökades antalet kvinnliga arbetare starkt. Denna överflyttning försiggick i huvudsak utan statens ingripande. Jämsides med kvinnor användes i betydlig omfattning ungdom för att ersätta det arbetskraftigaste elementet, som befinner sig vid fronten. Ungdomens arbetshjälp, vilken har presterats särskilt i form av olika frivilliga talkarbeten, underlättade i själva verket i hög grad arbetskraftssituationen. Genom dessa åtgärder kunde de viktigaste arbetena under året, bl. a. skörden, på ett tillfredsställande sätt fullgöras. Såsom ett bevis på effektiviteten av arbetskraftsmyndigheternas verksamhet må nämnas, att för skogsarbetena under senaste höst och vinter erhöles arbetskraft till ungefär samma numerär som under normala år.

Arbetskonflikter förekommo ej under året. En av de mest betydelsefulla frågorna på arbetsmarknaden blev löneregleringen. År 1941 hade statsrådet utfärdat direktiv, som för arbetsgivare och arbetare förordade ett visst förfarande vid reglering av lönerna i proportion till stegringen i levnadskostnaderna. Under senaste år vidtogos åtgärder för införande av en allmän obligatorisk reglementering av arbetslönerna. I mars 1942 tillsattes ett provisoriskt löneråd med vidsträckt befogenhet att fatta beslut om arbetslönerna samt dessas gränser nedåt och uppåt. Den 1 oktober fattade statsrådet ett beslut angående reglementering av arbetslönerna, vilket innehöll allmänna principer för bestämmande av dessa. Däri föreskrevs, att, sedan lönerna i medeltal hade höjts med 40 % utöver deras belopp under det senaste fredsåret eller tiden från augusti 1938 till juli 1939 eller således med 2/3 av stegringen i levnadskostnadsindex, lönerna böra fixeras sålunda, att för varje fullt tiotal poäng över 160 av levnadskostnadsindextalet skall erläggas en förhöjning av 4 %. Därjämte ställdes lönerådet på ordinarie fot. Lantbruket kom fortfarande att stå utanför den sålunda införda lönereglementeringen.

Utrikeshandeln. Oaktat Finlands handelsförbindelser med utlandet senaste år voro inskränkta till länderna vid Östersjön — den betydande transoceaniska handeln över Petsamo hade avstannat sommaren 1941 — kunde landets utrikeshandel år 1942 vad kvantiteten beträffar upprätthållas i ungefär samma omfattning som föregående år. Värdet av utrikeshandeln hade för år 1942 att uppvisa betydligt högre tal än för åren 1940 och 1941, vilket framgår av nedanstående översikt, vari införts siffror även för utrikeshandeln under de sista åren före kriget.

	Import Milj. mk	Export Milj. mk	Hela handels- omsättningen Milj. mk	Importöver- skott (—) eller exportöver- skott (+) Milj. mk
1937	9,306.4	9,379.7	18,686.1	+ 73.3
1938	8,607.3	8,398.0	17,005.3	— 209.3
1939	7,572.6	7,710.3	15,282.9	+ 137.7
1940 ¹⁾	5,179.6	2,874.6	8,054.2	—2,305.0
1941	10,201.1	4,321.5	14,522.6	—5,879.6
1942	11,723.6	5,988.5	17,712.1	—5,735.1

¹⁾ Siffrorna för år 1940 omfatta endast exporten och importen av civila varor.

Utrikeshandelns totalvärde var enligt preliminära uppgifter 22.0 % högre än år 1941. Detta värde översteg till och med motsvarande tal för de två sista fredsåren och nådde nästan 1937 års rekordnivå. Vid bedömandet av resultaten för senaste år bör emellertid den starka inverkan av prisstegringen beaktas. Importvärdet uppgick år 1942 till 11,723.6 milj. mark, och dess ökning i förhållande till föregående år utgjorde 14.9 %. Vad värdet beträffar var importen nu större än någonsin tidigare i utrikeshandelns historia i Finland. Den importerade varumängden var däremot betydligt mindre än under de senaste fredsåren. Importens volymindex (1935 = 100) stod år 1941 på 79 och senaste år på 69 poäng. Vad exportvärdet vidkommer, var detta år 1942 38.6 % högre än ett år tidigare. Exportsiffrorna för fredstiden nåddes dock icke. I avseende på kvantiteten var exporten år 1942 något större än föregående år; volymindex (1935 = 100) stod år 1941 på 37 och år 1942 på 40 poäng.

Emedan ökningen i importen var mindre än i exporten, blev handelsbalansen mindre ogynnsam än för år 1941. Importöverskottet utgjorde 5,735.1 milj. mark mot 5,879.6 miljoner föregående år. Speciellt är det skäl att framhålla, hurusom i de ovan anförda siffrorna angående export och import för åren 1941 och 1942 ingå även sådana varor för militära ändamål, vilka icke tidigare ha observerats i den officiella handelsstatistiken.

Ovan ha i redogörelsen för de olika industrigrenarnas verksamhet redan meddelats en del uppgifter om exporten. I och för komplettering av dessa meddelas här nedanstående översikt, varav framgå såväl strukturförändringarna i exportens sammansättning som de olika näringsgrenarnas andelar i exporten under de senaste åren.

	Träindustrin		Pappersindustrin		Lantbruket		Övriga näringar	
	Milj. mk	%	Milj. mk	%	Milj. mk	%	Milj. mk	%
1936	3,053	42.7	2,900	40.5	668	9.3	539	7.5
1937	4,178	45.1	3,630	39.1	747	8.0	727	7.8
1938	3,385	40.6	3,458	41.5	839	10.1	653	7.8
1939	2,856	37.0	3,378	43.8	781	10.1	695	9.1
1940 ¹⁾	1,247	43.4	958	33.4	204	7.1	462	16.1
1941	1,539	35.6	2,021	46.7	93	2.2	669	15.5
1942	2,353	39.3	2,252	37.6	93	1.5	1,292	21.6

De mest betydande förändringarna uti exportens sammansättning i jämförelse med föregående år inträffade år 1942 inom träindustrin och

¹⁾ Se noten på sid. 13.

»övriga näringar». Exporten av de till dessa grupper hörande produkterna ökades synnerligen starkt. Därigenom återvann träindustrin den främsta platsen i landets exporthandel och distanserade pappersindustrin, vilken år 1941 i detta avseende gått i spetsen. En relativt ännu starkare stegring föredde exportvärdet för de till gruppen »övriga näringar» hörande produkterna. Efter att tidigare i landets export ha spelat en tämligen anspråkslös roll, har denna grupp år för år nästan regelbundet stigit i betydelse. Särskilt iögonenfallande är vidare den starka nedgång i exporten av lantbruksprodukter, som kunde konstateras redan under de två närmast föregående åren.

Importens struktur belyses i nedanstående tabell, vari importen är fördelad efter varornas ändamål.

	Konsumtionsvaror				Varor för produktiva ändamål			
	Närings- och njutningsmedel		Färdiga industrialster		Råämnen och halvfabrikat		Transportmedel, maskiner m. fl. produktionsmedel	
	Milj. mk	%	Milj. mk	%	Milj. mk	%	Milj. mk	%
1936	986.4	15.5	1,231.1	19.3	2,958.9	46.5	1,192.6	18.7
1937	1,176.4	12.6	1,826.2	19.6	4,298.5	46.2	2,005.3	21.6
1938	1,200.3	14.0	1,913.3	22.2	3,570.9	41.5	1,922.8	22.3
1939	963.5	12.7	1,791.3	23.7	2,959.9	39.1	1,857.9	24.5
1940 ¹⁾	1,188.5	23.0	578.8	11.2	2,612.7	50.4	799.6	15.4
1941	2,089.6	20.5	2,261.7	22.2	3,764.9	36.9	2,084.9	20.4
1942	3,132.3	26.7	2,501.2	21.3	3,886.1	33.2	2,204.0	18.8

I jämförelse med åren före kriget ha i importen inträffat väsentliga strukturförändringar. Särskilt fästes uppmärksamheten vid förhållandet mellan produktions- och konsumtionsvaror. Före kriget fördelade sig importen mellan dessa i regel sålunda, att inemot 2/3 av importen belöpte sig på varor för produktiva ändamål och något över 1/3 på konsumtionsvaror. Under krigstiden och i synnerhet under de två senaste åren har emellertid importen av konsumtionsvaror varit så mycket större än av produktionsvaror, att de förras andel av den totala importen har stigit till inemot 50 %. Denna förändring är i huvudsak en följd av otillräckligheten i landets egen livsmedelsproduktion. Vid en granskning av importsiffrorna för de senaste åren sticker i själva verket särskilt i ögonen den starka tillväxten i importen av livsförnödenheter. Sålunda belöpte sig av importökningen år 1942, vilken utgjorde 1,522.5 milj. mark, ej mindre än 1,042.7 miljoner eller närmare 70 % på dessa. Efter att tidigare ha bildat den minsta importgruppen ha näringsmedlen under krigets fortgång gått

¹⁾ Se noten på sid. 13.

upp till andra plats. Råämnena och halvfabrikaten ha fortfarande bibehållit sin ledande ställning, ehuru importen inom denna grupp i jämförelse med fredstiden starkt har minskats. Under senaste år ökades väl deras importvärde i förhållande till föregående år, men ökningen var minimal, nämligen endast 0.3 %. I avseende på kvantiteten minskades däremot importen av dessa varor.

Importens och exportens utveckling under de olika månaderna belyses i följande översikt:

	Import Milj. mk	Export Milj. mk	Importöverskott Milj. mk
Januari	828.1	293.2	534.9
Februari	611.1	156.4	454.7
Mars	400.6	80.6	320.0
April	379.0	250.5	128.5
Maj	1,126.2	735.3	390.9
Juni	1,495.5	506.7	988.8
Juli	1,595.0	547.5	1,047.5
Augusti	1,015.1	614.1	401.0
September	1,184.5	624.6	559.9
Oktober	990.3	603.1	387.2
November	1,024.2	723.5	300.7
December	1,074.0	853.0	221.0
Summa	11,723.6	5,988.5	5,735.1

Värdet av den *inhemska handeln* var år 1942 c. 5 % högre än år 1941. Enligt partihandelsstatistiken, vilken representerar c. 95 % av landets hela partihandel, uppgick värdet av denna handel år 1942 till 12,224.5 milj. mark mot 11,628.2 miljoner föregående år. Detta resultat påverkades av den avsevärt livligare handelsomsättningen under årets sista månader, medan motsvarande omsättning under förra halvåret var mindre än under samma tid föregående år. Enär prisstegringen skulle ha förutsatt en starkare ökning av partihandels värde och då därjämte omsättningsskatten, vilken i sin mån ökar värdet av handelsomsättningen, från början av senaste år höjdes, är det uppenbart, att den i den inhemska handeln försålda varumängden år 1942 var mindre än ett år tidigare.

Trafiken. Fastän trafiken med transoceanala länder hela senaste år var avbruten och inhemska fartyg kunde segla endast inom Östersjön, var landets sjöfart likväl, såsom även av uppgifterna om utrikeshandeln

har framgått, jämförelsevis livlig. Den översteg obetydligt föregående års nivå, ehuru kriget år 1941 pågick endast halva året. De anlända fartygens sammanlagda tonnage utgjorde år 1942 1,940,000 nettoregisterton mot 1,810,000 ton föregående år, 1,613,000 ton år 1940 och 4,747,000 ton år 1939. Passagerartrafiken mellan Finland och utlandet var givetvis senaste år, liksom under hela krigstiden, mycket obetydlig. Ehuru den rådsryska Östersjöflottan nödgats draga sig tillbaka till innersta delen av Finska viken, förelåg allttjämnt för Finlands fartygstrafik en hotande fara.

Ehuru landtransporten inom landet fortfarande mötte många svårigheter, vilka vållades av den rörliga materielens knapphet och svåra slitage, trafikförbindelsernas ökade längd och myckenheten av de forslade varorna, kunde transporterna likväl äga rum utan allvarligare störingar. Jämväl på det återvunna området och även i Östkarelen kunde trafiken, efter det de förstörda och skadade järnvägslinjerna, broarna och bangårdarna hade reparerats, hållas i gång på ett tillfredsställande sätt. Att trafiken blev livligare framgår bl. a. därav, att den under senaste år per järnväg transporterade varumängden, 13.2 miljoner ton, var större än de två närmast föregående åren; motsvarande tal voro för år 1941 11.1 och för år 1940 9.7 miljoner ton. Automobiltrafiken måste år 1941 efter krigsutbrottet reduceras därhän, att den vagnspark som betjänade civila ändamål blev mycket obetydlig i jämförelse med fredstiden. Även senaste år nödgades man reda sig med ett i stort sett lika litet antal vagnar, vilket naturligtvis i hög grad inskränkte trafiken längs landsvägarna. Dessa svårigheter ha likväl nöjaktigt klarats.

Penningmarknaden. På penningmarknaden yppade sig ej under senaste år några sådana omständigheter, som under de föregående krigsåren i viss mån hade stört penningmarknadens gynnsamma utveckling. Då sparkapitalet ökades starkare än någonsin tidigare och efterfrågan på kredit för andra än statens ändamål till följd av affärsföretagens rikliga tillgång på penningar och delvis på grund av den minskade produktionsverksamheten men även genom reglementeringen av kreditgivningen nedgick till en obetydlighet, förfogade även kreditinrättningarna över rikliga penningmedel. Att sparsamheten starkt ökades, torde kunna anföras som ett bevis på allmänhetens stigande förtroende till penningvärdets stabilitet och statens finanspolitik. Ännu tydligare framgår detta därav, att de egent-

liga depositionsräkningarna i affärsbankerna stego nästan lika starkt som checkräkningarna, medan depositionsräkningarna under föregående år däremot hade minskats. Ur statsfinansiell synpunkt har denna omständighet länt till nytta så till vida, att kreditinrättningarnas möjligheter att delta i tillgodoseendet av statsverkets kreditbehov ansevärt ökats. Kreditinrättningarna hade år 1942, liksom för övrigt ända sedan vinterkriget, en mycket betydande andel i krigets finansiering. Den senaste utvecklingen på penningmarknaden belyses i detalj i följande översikt:

Penningmarknaden under åren 1936—1942, milj. mk.

Vid utgången av	Affärsbankernas inlåning				Affärsbankernas utlåning	Inlåningsöverskott	Finlands Banks		
	Allmänhetens depositions- räkningar	Allmänhetens check- räkningar	Allmänhetens kredit- räkningar	Övriga kredit- räkningar			direkta utlåning	redskonting ¹⁾	sedel- utgåvning- reserv
1936	6,132.3	1,541.4	924.3	8,598.0	7,372.8	1,225.2	949.5	—	506.3
1937	6,872.9	1,613.7	1,543.6	10,030.2	8,608.6	1,421.6	1,079.7	—	468.3
1938	7,549.0	1,943.7	1,262.1	10,754.8	9,212.1	1,542.7	1,177.1	—	1,575.7
1939	6,940.3	2,458.9	1,366.5	10,765.7	9,909.9	855.8	2,186.0	739.1	2,023.1
1940	7,469.7	4,680.0	1,338.5	13,488.2	11,302.6	2,185.6	5,348.9	47.0	1,234.9
1941	7,407.8	6,030.4	1,390.3	14,828.5	11,040.7	3,787.8	12,279.2	—	2,929.7
1942									
Januari	7,562.4	5,761.7	1,515.5	14,839.6	11,159.8	3,679.8	12,406.3	—	2,791.1
Februari	7,707.1	6,206.5	1,584.1	15,497.7	11,266.0	4,231.7	12,126.1	—	2,150.2
Mars	7,919.9	6,350.5	1,618.6	15,889.0	11,716.1	4,172.9	13,074.2	—	2,595.5
April	8,021.8	6,780.6	1,722.9	16,525.3	12,457.3	4,068.0	13,071.2	—	2,389.6
Maj	8,102.5	6,722.0	1,742.2	16,566.7	12,345.8	4,220.9	13,217.3	—	1,814.5
Juni	8,307.0	6,925.9	1,808.1	17,041.0	12,604.7	4,436.3	14,202.6	—	2,566.6
Juli	8,374.5	6,610.2	1,891.3	16,876.0	12,389.8	4,486.2	14,109.5	—	2,410.9
Augusti	8,408.6	6,670.4	1,977.1	17,056.1	12,196.6	4,859.5	14,768.9	—	3,131.5
September	8,447.7	7,067.8	2,104.4	17,619.9	12,242.0	5,377.9	14,805.4	—	3,053.4
Oktober	8,451.0	7,036.5	2,021.6	17,509.1	12,703.3	4,805.8	14,869.2	—	2,639.3
November	8,463.2	7,743.7	1,986.1	18,193.0	12,516.3	5,676.7	14,811.7	—	2,498.6
December	8,596.6	7,228.4	2,106.0	17,931.0	12,250.1	5,680.9	15,963.2	—	2,884.1

En granskning av affärsbankernas inlåning ådagalägger, att denna har varit betydligt större än under de föregående åren. Ökningen under senaste år utgjorde mer än 3 miljarder mark mot 1.3 miljarder år 1941. Av ökningen år 1942 belöpte sig på allmänhetens depositions- och checkräkningar inemot 2,400 miljoner. Speciellt bör framhållas, att depositions- och checkräkningarna stego ungefär lika mycket. Medan depositionsräkningarna ökades

¹⁾ Däri inberäknade hypotekslån åt kreditinrättningar.

PENNINGMARKNADEN ÅREN 1941 OCH 1942.

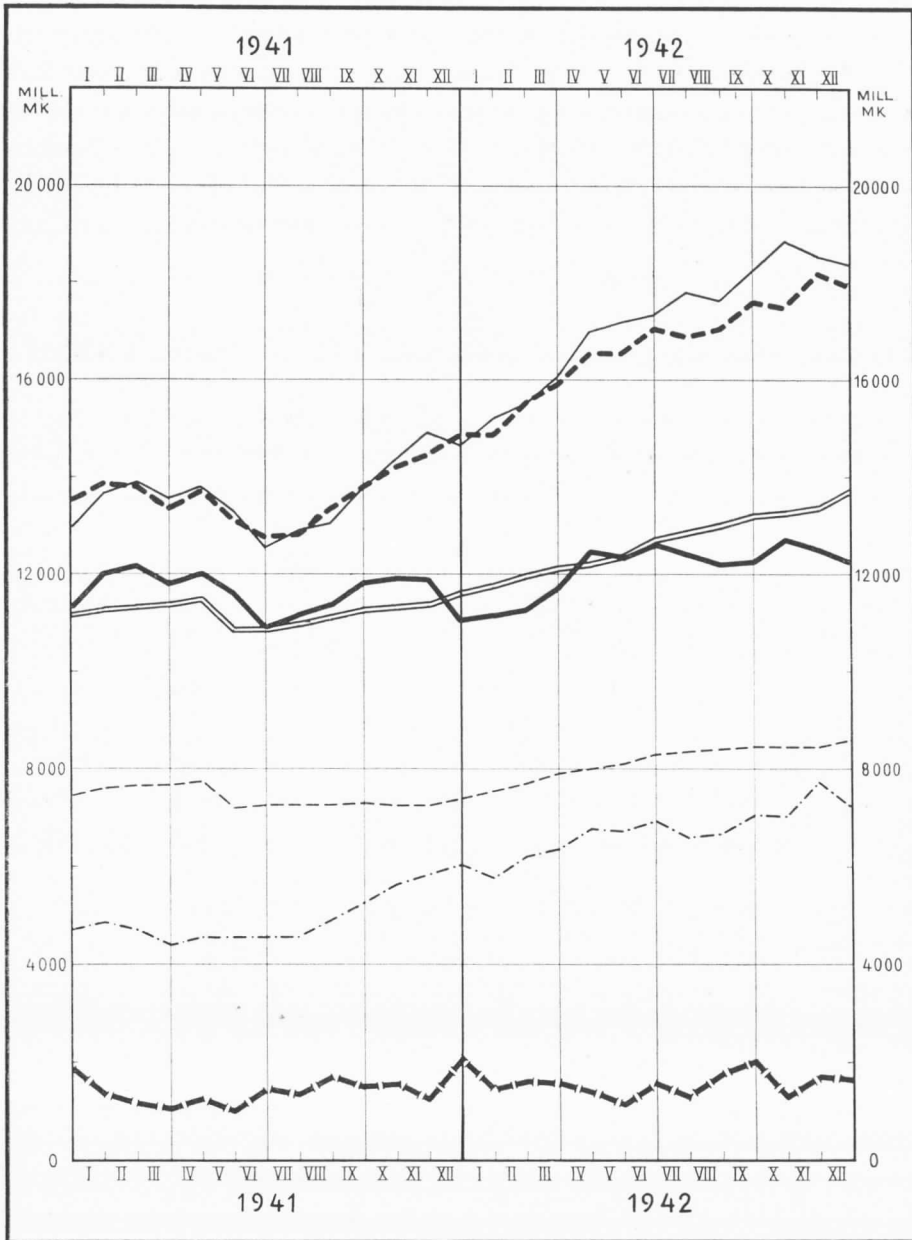

————— Affärsbankernas hela utlåning.
 - - - - - " " och obligationsstock.
 - · - · - " " inlåning.
 - · - · - " " kassa.
 - - - - - Allmänhetens depositioner i affärsbankerna.
 - · - · - " " checkräkningar i affärsbankerna.
 - · - · - " " depositioner i övriga kreditinrättningar.

med 1,188.8 milj. mark, stego checkräkningarna med 1,198.0 miljoner. Checkräkningarnas andel av inlåningen från allmänheten befann sig visserligen fortfarande i stigande och utgjorde vid 1942 års utgång 45.7 %, men stegringen försiggick likväl i jämförelse med de föregående åren mycket långsamt. Vid utgången av år 1938 utgjorde checkräkningarnas andel av inlåningen från allmänheten endast 20.5 %; ett år senare hade den redan ökats till 26.2 % för att vid utgången av år 1940 stiga till 38.5 % och vid samma tidpunkt år 1941 till 44.9 %. Allmänhetens depositioner i affärsbankerna stego senaste år i den mån, att tillväxten under året var nära tre gånger så stor som den sammanlagda tillväxten under de två föregående åren. Den utveckling affärsbankernas inlåning undergick senaste år är synnerligen beaktansvärd, emedan den synes tyda på att den ända sedan år 1939 påfallande starka ökningen av checkräkningarnas betydelse håller på att avstanna. Att penningkapitalet alltmer begynt söka sig till de egentliga depositionsräkningarna, vilken företeelse kan konstateras i alla penninginrättningar, måste anses som ett tecken på penningmarknadens stabilisering. Den tredje faktorn uti affärsbankernas inlåning, övriga kreditinrättningars depositioner och avistaplaceringar, steg med 715.7 milj. mark, medan tillväxten föregående år utgjorde endast 51.8 miljoner. Den starka ökningen på detta konto under senaste år utgör även i sin mån ett bevis på den rikliga penningtillgången på penningmarknaden.

Affärsbankernas egentliga utlåning, vilken år 1941 hade nedgått med inemot 300 milj. mark, ökades år 1942 med 1,209.4 milj. mark och uppgick ultimo december till 12,250.1 miljoner. Tillväxten berodde dels på statsverkets ökade växelkredit, dels på en ökning av de lånebelopp som närmast för återuppbyggnadsändamål beviljades enskilda. Den kredit som beviljades näringslivet hade föregående år ökats något starkare. Då inlåningen under senaste år ökades betydligt mer än utlåningen, uppgick inlåningsöverskottet, vilket ett år tidigare utgjort 3,787.8 milj. mark, till icke mindre än 5,680.9 miljoner. Att affärsbankerna även år 1942 i betydande omfattning deltog i finansieringen av statens utgifter, innebar jämväl en stark ökning av deras innehav av statsobligationer. Sålunda steg affärsbankernas obligationsportfölj i december 1942, beräknad efter bokföringsvärdet, till 6,165.1 milj. mark och ökades under året med mer än 2.5 miljarder mark. I dessa belopp ingå även statens skattebetalningsbevis. Vid årets utgång innehade affärsbankerna statsobligationer till ett värde av 3,919.0 milj. mark. Kassamedlen i affärs-

bankerna voro vid 1942 års utgång icke lika rikliga som år 1941 men likväl påfallande stora eller 1,638.9 milj. mark mot 2,055.6 miljoner ett år tidigare.

Samma starka ökning av depositionerna som i affärsbankerna kunde, såsom nedanstående översikt närmare utvisar, konstateras även i övriga penninginrättningar som mottogo depositioner.

	Depositioner 31/12 1942 Milj. mk	Ökning eller minskning år 1942 Milj. mk	Ökning eller minskning år 1941 Milj. mk	Ökning eller minskning år 1940 Milj. mk	Ökning eller minskning år 1939 Milj. mk
Affärsbankerna (allmänhetens depositioner)	15,825.0	+ 2,386.8	+ 1,288.5	+ 2,750.5	— 93.5
Sparbankerna	9,351.3	+ 1,167.5	+ 46.5	+ 415.7	— 59.5
Postsparbanken	1,036.3	+ 281.3	+ 162.3	+ 139.3	— 48.9
Andelskassorna	2,427.8	+ 515.1	+ 189.5	+ 239.6	+ 102.3
Andelskassornas Centralkreditanstalt (allmänhetens depositioner)	82.1	— 30.7	+ 55.7	+ 8.3	— 25.3
Handelsandelslagens spar-kassor	776.3	+ 123.7	+ 21.3	— 24.9	— 44.2
Hypoteksinrättningarna	4.5	— 1.6	+ 0.1	— 0.7	+ 0.7
Summa	29,503.3	+ 4,442.1	+ 1,763.9	+ 3,527.8	— 168.4

Med undantag endast för Andelskassornas Centralkreditanstalt och hypoteksinrättningarna, ökades genomgående sparkapitalet synnerligen starkt. Tillväxten var större än under något tidigare år. Relativt mest stego depositionerna i postsparbanken och andelskassorna.

Kännetecknande för kapitalmarknaden var statsverkets alltjämt till betydande belopp uppgående låntagning, ehuru endast ett nytt obligationslån, fosterlandslånet, under året emitterades. Emissionen ägde rum i början av mars. Låneobligationerna voro av tvenne typer, dels kortfristiga obligationer à 3 %, vilka under lånetiden stå att inlösa på en viss dag varje år, dels halvlånga obligationer à 5 %, som ej inlösas före lånetidens utgång. Lånetiden utgör i vartdera fallet sju år. Till detta lån hörande obligationer såldes för sammanlagt 3,886.5 milj. mark. Då därjämte på hösten emitterades ett premieobligationslån, stort 100 milj. mark, uppgick det totala värdet av försålda obligationer till inemot 4 miljarder mark. I början av året såldes dessutom i någon mån till lånet för arbete och kamp hörande obligationer, vilka bokfördes på föregående år. Till ovan anförda belopp bör ytterligare läggas den i statsskuld-boken upptagna gälden, vilken ökades med 302.7 milj. mark. Den i form av skattebetalningsbevis upptagna kredi-

ten minskades däremot under året med 36.7 milj. mark. Utom statens obligationslån emitterades år 1942 endast Fastighetsbankens i Finland obligationslån om 100 milj. mark, vilken omständighet tydligt återspeglar statens dominerande ställning på penning- och kapitalmarknaden i landet.

Räntefoten förblev under hela senaste år oförändrad och övervakades med tillhjälp av en frivillig reglementering, grundad på ett år 1941 ingånget avtal mellan kreditinrättningarna. Detta avtal har i själva verket visat sig vara ett effektivt medel att hindra en höjning av räntenivån. Räntan för nya in-teckningslån utgjorde fortfarande högst $5\frac{3}{4}\%$, vilken procent-sats hade fastställts år 1941. Obligationsräntan var likaså oförändrad. Statsverkets kredit ur affärsbankerna och Finlands Bank blev däremot billigare. Affärsbankerna sänkte i juni 1942 räntan för statens växlar från 2% till $1\frac{1}{2}\%$, och Finlands Bank sänkte vid samma tidpunkt räntan för statsverket beviljad kredit från $2\frac{1}{2}\%$ till 2% .

Finlands Banks övriga utlåningsräntor förblevo under hela året oförändrade på den nivå, där de hade stått ända sedan den 3 december 1934. De voro följande:

	%
Rena affärsväxlar med en återbetalningstid icke överstigande tre månader	4
Övriga växlar, beroende av deras art och omloppstid	$4\frac{1}{2}$ —5
Hypotekslån och kassakreditiv, beroende av säkerhetens och kreditens art	4—5

Affärsbankerna tillämpade i såväl in- som utlåningen sina gamla räntesatser utom beträffande krediten till statsverket, varpå räntan, såsom ovan är nämnt, under året nedgick. Detta var även huvudorsaken till att medelutlåningsräntan sjönk till 5.35% efter att vid utgången av åren 1941 och 1940 ha utgjort 5.60 resp. 5.68% . Medelräntan i affärsbankernas inlåning förblev under senaste år nästan oförändrad eller 2.37% mot 2.36 resp. 2.52% vid utgången av åren 1941 och 1940. I de av sparbankerna tillämpade räntesatserna inträffade ingen förändring under året.

Vid en granskning av *fondbörsens* verksamhet under senaste år observeras, att börskurserna till följd av penningrikligheten och fruktan för inflation voro höga. I synnerhet var kursstegringen i början på året stark. Udden bröts dock av denna genom att regeringen på vårvintern vidtog åtgärder för att hindra den kontinuerliga stegringen av kurserna, bl. a. genom att införa anmälningsskyldighet för handeln med aktier. En begränsning av dividenden samt den stränga beskattningen, i synnerhet

av förmögenheten, bidrogo även mot slutet av året till att hejda stegringen. Vad bankaktierna beträffar, nåddes höjdpunkten redan i mars, då aktienoteringsindex (1935 = 100) stod högst med 140 poäng. Därefter blev tendensen sjunkande. Vid årets utgång befunno sig bankaktierna på ungefär samma kursnivå som vid dess början, men medelkurserna för år 1942 voro dock c. 15 % högre än ett år tidigare. Även industriaktierna nådde i mars ett maximum, 320 poäng, och sjönko därpå. På hösten stego de dock ånyo och voro som högst i september och oktober, då deras index stod på 332 resp. 333 poäng, men de sjönko sedan på nytt. Slutkurserna för år 1942 överstego med c. 20 % nivån ett år tidigare, och medelkurserna voro närmare 40 % högre än föregående år, varav framgår, att stegringen för industriaktier var betydligt starkare än för bankaktier. Medelkurserna för rederiaktier stodo år 1942 35 % högre än ett år tidigare. Index för samtliga aktienoteringar steg från 207 poäng i december 1941 till 238 poäng i december 1942. Sitt maximum eller 265 poäng förededde detta indextal i september. Börsomsättningens totalvärde utgjorde år 1942 521.9 milj. mark mot 501.4 resp. 330.4 miljoner för åren 1941 och 1940.

Kriget har icke förmått lamslä företagsamheten, utan har denna fortfarande, såsom bl. a. statistiken över aktiebolagen visar, trots svårigheter av olika slag förblivit glädjande livlig. År 1942 bildades inalles 720 nya *aktiebolag*, medan motsvarande antal föregående år var 653. Särskild fart tog grundandet av nya företag under senare halvåret. Att en tendens till större livaktighet och till utvidgningar förelåg inom affärsverksamheten, framgår även därav, att åtskilliga, inemot 600, gamla företag ökade sitt aktiekapital. Antalet företag, som inställde sin verksamhet, var väl till följd av de svårigheter av olika slag som drabbade affärsverksamheten högre än det normala, men slutresultatet blev likväl, såsom även av nedanstående översikt synes, en betydlig ökning av såväl aktiebolagens antal som deras sammanlagda aktiekapital.

	Nya aktiebolag			Samtliga aktiebolag		
	Antal	Kapital Milj. mk	Antal	Ökning	Kapital Milj. mk	Ökning Milj. mk
1937	874	264.5	13,766	+741	10,542.3	+ 739.8
1938	819	153.0	14,427	+661	11,021.5	+ 479.2
1939	791	176.4	15,068	+641	11,413.4	+ 391.9
1940	433	193.4	15,371	+303	11,480.8	+ 67.4
1941	653	518.3	15,811	+440	12,359.7	+ 878.9
1942	720	492.4	16,319	+508	13,536.6	+1,176.9

Att noggrant fastslå *betalningsbalansen* för år 1942 är icke möjligt, då alla för ändamålet nödiga uppgifter ännu ej stå till buds. På grund av det stora importöverskottet i handelsbalansen, vilket senaste år i runt tal utgjorde 5,730 milj. mark, inses emellertid lätt att betalningsbalansen var synnerligen ogynnsam för landet. Då nettoinkomsten av handelsflottan sjönk med 125 milj. mark samt understödens och donationernas belopp märkbart minskades och likaså vissa andra inkomster, kan betalningsbalansen för år 1942 beräknas ha resulterat i ett utgiftsöverskott av 5,035 milj. mark. I betalningsbalansen för år 1941 uppskattades utgifterna ha överstigit inkomsterna med c. 4,355 milj. mark. Det stora deficit på betalningsbalansens inkomstsida, vilket har förekommit sedan år 1940, innebär, att landets nationalhushållning råkat i skuld till utlandet med samma belopp eller 13 miljarder mark under en tid av tre år.

Angående kapitalrörelsen är det synnerligen svårt att erhålla tillförlitliga uppgifter. Vissa sidor av denna rörelse kunna likväl belysas. I någon mån har ny kredit erhållits, nämligen en på kronor lydande kredit å 4 % från Sverige till ett värde av 440.6 milj. mark. Genom att utländska skulder avtalsenligt avkortats, har den utländska konsoliderade gälden dock ej stigit med mer än c. 330 milj. mark. Dessutom har det utelöpande beloppet av växlar i kronor under året ökats med c. 360 milj. mark. Å andra sidan ha Finlands Banks och affärsbankernas utländska tillgodohavanden förbrukats och en del korta skulder till utlandet tillkommit. Så minskades affärsbankernas utländska tillgodohavanden med c. 35 miljoner eller till 130 milj. mark, samtidigt som deras utländska skulder ökades från något över 150 miljoner i december 1941 till inemot 450 miljoner i december 1942 eller med c. 300 milj. mark. Med ledning av tillgängliga uppgifter har beräknats, att skillnaden mellan kända korta skulder och korta tillgodohavanden, vilken skillnad före kriget innebar ett betydligt nettotillgodohavande men redan vid utgången av år 1941 hade förbytts till en nettogäld av c. 2,470 milj. mark, under år 1942 ytterligare hade ökats med 2 miljarder mark och sålunda hade resulterat i en nettogäld av 4,470 miljoner. Ifall därjämte tillväxten i den konsoliderade gälden beaktas, blir resultatet, att landets synliga nettogäld till utlandet år 1942 gick upp med 2,330 milj. mark. Ökningen i den faktiska skulden har likväl, såsom betalningsbalansens utveckling visar, överstigit denna summa.

Statsverkets finanser. Den centrala och samtidigt den svåraste frågan på statsfinansernas område var senaste år liksom under de föregående krigsåren den, huru statsverkets av krigföringen förorsakade alltmer stigande utgifter skulle kunna finansieras sålunda, att staten icke genom att i alltför hög grad anlita kredit hos sin sedelbank komme att vålla en föregående ökning av den nominella köpkraften, vilken ökning, långt driven, leder till ett katastrofalt fall av myntvärdet. Ansträngningarna ha framför allt riktats på att täcka bristen i budgeten med egentliga inkomster, främst genom skatter och dessutom genom på penningmarknaden upptagen kredit.

Statsutgifterna stego under året betydligt. Medan statens faktiska totala utgifter år 1941 utgjorde 20,910.5 milj. mark, ökades de senaste år enligt preliminära uppgifter till c. 27 miljarder mark. Den största utgiftsposten bildade naturligtvis utgifterna för försvaret, vilka uppgingo till drygt 19 miljarder. Även civilutgifterna stego i förhållande till föregående år.

Då statsverkets utgifter sålunda alltjämt befunno sig i stigande, blev det nödvändigt att öka även dess inkomster. Huvudvikten lades vid en ökning av skatteintraderna, i vilket syfte fyra nya skatter infördes. Dessa voro en extra inkomstskatt, en extra skogsskatt, en tillfällig skatt som påfördes sparbankerna samt en extra förmögenhetsskatt. Därjämte höjdes stämpelskatten för fastighetsförsäljningar samt ändrades lagen om skatt på arv och gåva därhän, att för arv som överstego en million mark infördes en särskild tilläggsskatt. Vid årets början trädde vidare den nya omsättnings-skattelagen av den 30 december 1941, enligt vilken skatteprocenterna genomgående höjdes, samt den samma dag beslutade höjningen av inkomst- och förmögenhetsskatten i gällande kraft. I december 1941 hade dessutom beslut fattats om höjning av accisen på socker och accisen på tändstickor, vilka båda förhöjningar trädde i kraft den 1 januari 1942. Under året höjdes även accisen på tobak, såsom även redan under de tvenne föregående åren skett. Likaså höjdes alkoholprisen tvenne gånger under året i syfte att öka statsverkets inkomster. En ansenlig höjning av den indirekta beskattningen företogs, då statsrådet i maj 1942 beslöt, att de under fredstiden uppburna importtullarna fr. o. m. juni skulle höjas med 100 %, medan förhöjningen dittills varit 50 %. Till de av undantagsförhållandena påkallade skatterna under år 1942 hörde ytterligare förmögenhetsöverlåtelse-skatten, av vilken tredje och fjärde raten uppbars under året.

Genom dessa åtgärder fick en avsevärd höjning av statens egentliga inkomster till stånd, varjämte dessas andel i finansieringen av statens utgifter ökades. Sålunda stego skatteintraderna, vilka år 1941 hade utgjort 10,537.9 milj. mark, enligt preliminära uppgifter till mer än 13 miljarder mark. Sammanlagt uppgingo statens egentliga inkomster senaste år till c. 17 miljarder mark eller 65 % av de faktiska totalutgifterna.

Jämsides med att statens egentliga inkomster sålunda starkt drevos upp, ägde en omfattande upplåning rum, främst på den inhemska penningmarknaden. Såsom ovan är nämnt, emitterades under året endast ett obligationslån och ett premieobligationslån. Då samtidigt regelbundna amorteringar av gamla lån verkställdes, steg den inhemska konsoliderade gälden, inkl. årligen uppsägbara obligationer, med 3,807.0 milj. mark till 12,550.6 miljoner. Den utländska konsoliderade gälden ökades, därest avtalsenliga amorteringar beaktas, under året med 275.5 milj. mark till 3,649.0 miljoner. Beträffande de egentliga korta skulderna må nämnas, att den utländska växelkrediten steg från 673.8 milj. mark till 1,033.5 milj. mark och den i statsskuldboken upptagna skulden med 302.7 milj. mark till 920.5 miljoner, men att de utelöpande skattebetalningsbevisens belopp minskades med 36.7 milj. mark och vid årets utgång utgjorde 1,741.9 milj. mark. Växelskulden i inhemska kreditinrättningar ökades under året med 635 milj. mark och steg till 1,850 milj. mark. I olika former erhöll staten under senaste år på den fria marknaden kredit till ett belopp av 5,467.9 miljoner; denna del av statsskulden uppgick vid årets utgång till 22,003.1 milj. mark.

På den fria marknaden kunde dock icke uppbringas tillräcklig kredit för att täcka bristen i budgeten, utan nödgades staten för finansiering av kriget anlita Finlands Bank. Beloppet av den uti centralbanken i olika former upptagna krediten ökades under året med 3,887.5 milj. mark och uppgick vid dess utgång till inalles 14,550.1 miljoner. Att märka är att, ehuru statsmakten senaste år i så stor omfattning måste trygga sig till Finlands Banks hjälp, ökningen år 1941 hade varit betydligt större eller 5,223.0 milj. mark. Statens totala skuld belöpte sig vid utgången av år 1942 till 36,563.1 milj. mark eller 9,327.9 miljoner mer än föregående år.

Markens utländska värde och prisnivå. Den finska markens utlandsvärde, sådant det framgår av växelkurserna, förblev under hela senaste år oförändrat. Sålunda stod noteringen av dollarn konstant på

mk 49: 35, såsom den gjort ända sedan hösten 1939, och kursen på tyska mark likaså oförändrat på mk 1,974: 35. Vål förekommo några mindre fluktuationer i växelkurserna, men de berodde på att vederbörande valutors värde hade förändrats och förorsakades sålunda icke av någon förskjutning i den finska markens värde. Då den danska kronan i förhållande till övriga valutor vid årets början höjdes, föranledde detta sålunda en höjning av noteringen för den danska kronan från mk 954: — till mk 1,035: —. Att växelkurserna förblevo oförändrade, innebär dock icke i och för sig, att förhållandet mellan de olika valutornas inre köpkraft skulle bevarats oförändrat, utan var endast ett uttryck för att man allmänt sökte bibehålla växelkurserna orubbade. Förhållandet mellan den finska markens inre köpkraft och vissa utländska valutor har faktiskt under året försvagats, emedan prisnivån i Finland steg mer än i dessa länder.

Trots alla ansträngningar kunde den fortgående prisstegringen ej heller under år 1942 hejdas. Pris-, löne- och hyresreglementeringen utvidgades och intensifierades, varjämte försök gjordes att genom finanspolitiska åtgärder av olika slag binda den fria köpkraften, men de prisstegrande faktorerna, bland vilka må nämnas ansvällningen av betalningsmedlen, den ytterligare ökade varuknappheten, fördyringen av importvarorna samt i allmänhet misstroendet till penningvärdets stabilitet, visade sig vara starkare. Genom ovannämnda åtgärder kunde prisstegringen emellertid hållas inom vissa gränser. Den officiella levnadskostnadsindex, för vilken tiden mellan augusti 1938 och juli 1939 utgör basår, steg från 150 poäng i december 1941 till 181 poäng i december 1942. Index talet steg sålunda med 20.7 % och stegringen var följaktligen starkare än föregående år, då motsvarande tal var 14.5 %, men svagare än stegringen år 1940, 22.4 %. På grund av förskjutningarna i levnadskostnadsindex under senaste år kan tydligt konstateras, att stegringen tack vare den då genomförda fasta finans- och prispolitiken försiggick betydligt långsammare under årets sista månader. Prisstegringen var fortfarande mycket ojämn. Index för beklädnadsvaror steg med 29.5 %, för värme- och belysning med 27.5 % samt för födoämnen med 19.8 %, varemot bostadsindex till följd av hyresreglementeringens effektivitet förblev oförändrad.

Stegringen i partiprisen var nu, liksom under de föregående åren, något starkare än i levnadskostnaderna. Index för dem (1935 = 100) steg från 209 poäng i december 1941 till 261 poäng i december 1942 eller med 24.9 %.

PARTIPRISINDEX, PRISINDEX FÖR IMPORTVAROR I DEN INHEMSKA
PARTIHANDELN OCH LEVNADSKOSTNADINDEX 1939—1942.
1935 = 100.

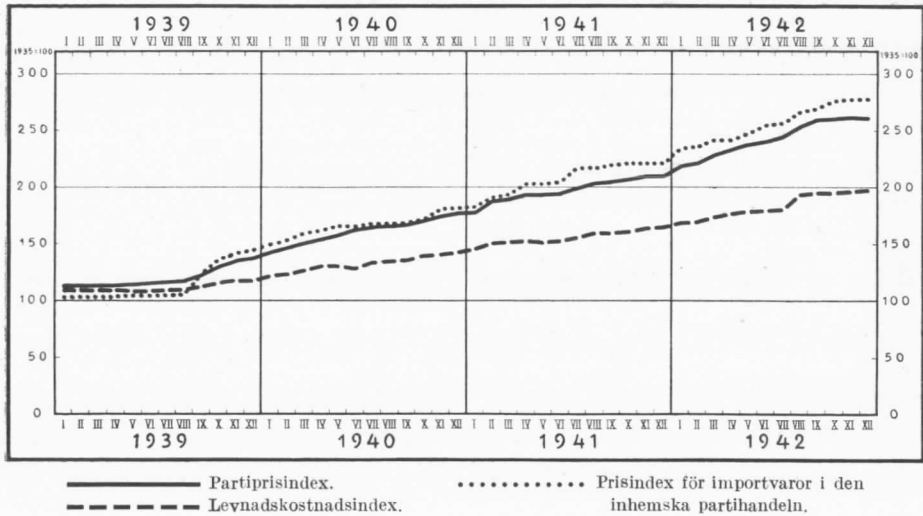

Prisutvecklingen belyses i diagrammet här ovan. Därjämte meddelas här för belysande av månadsfluktuationerna följande indexserier:

	Levnadskostnadsindex (aug. 1938—juli 1939 = 100)		Partiprisindex (1935 = 100)		Konsumtionsprisindex (1931 = 100)		Konjunkturkänslig prisindex (1931 = 100)	
	Antal poäng	Förändring	Antal poäng	Förändring	Antal poäng	Förändring	Antal poäng	Förändring
1941								
December ...	150	—	209	—	160.5	+1.1	185.2	+ 1.7
1942								
Januari	154	+ 4	218	+9	163.8	+3.3	189.7	+ 4.5
Februari	155	+ 1	221	+3	164.9	+1.1	191.2	+ 1.5
Mars	159	+ 4	228	+7	166.4	+1.5	193.6	+ 2.4
April	162	+ 3	233	+5	167.4	+1.0	195.3	+ 1.7
Maj	164	+ 2	237	+4	169.5	+2.1	198.0	+ 2.7
Juni	165	+ 1	240	+3	171.1	+1.6	200.5	+ 2.5
Juli	165	—	244	+4	171.2	+0.1	200.5	—
Augusti	177	+12	253	+9	177.2	+6.0	210.5	+10.0
September ..	179	+ 2	259	+6	181.6	+4.4	217.0	+ 6.5
Oktober	179	—	260	+1	183.6	+2.0	217.9	+ 0.9
November ...	180	+ 1	261	+1	184.2	+0.6	218.5	+ 0.6
December ...	181	+ 1	261	—	184.7	+0.5	219.0	+ 0.5

Den betydliga stegringen i indextalen för januari berodde därpå, att den vid utgången av föregående år beslutade höjningen av omsättnings-

skatten då trädde i kraft. Stegningen i augusti, vilken i samtliga indextal var synnerligen stark, var en följd av de höjda prisen på lantbruksprodukter.

För att belysa den allmänna prisutvecklingen meddelas här slutligen årsmedeltal för följande indexserier:

	Levnadskost- nadsindex	Livsmedels- index	Konsumtions- prisindex	Konjunktur- känslig pris- index	Partipris- index
1935	100	100	100.3	107.0	100
1936	100	99	100.0	106.4	103
1937	105	107	105.0	113.5	122
1938	108	108	107.2	114.6	114
1939	110	112	110.9	118.5	120
1940	131	137	131.7	146.8	161
1941	155	162	150.1	172.0	197
1942	183	189	173.8	204.3	243

II. FINLANDS BANK ÅR 1942.

1. SEDELUTGIVNINGEN.

Finlands Banks sedelutgivning belyses uti tab. 1—12 i tabellavdelningen av denna publikation. Av dessa hänför sig tab. 1 uteslutande till året 1942, medan de övriga innehålla översikter jämväl för tidigare år. Med undantag av tab. 2, som är baserad endast på månadsbalanserna, samt tab. 6—8, vilka hänföra sig till årsslut eller hela år, grunda sig dessa tabeller på Bankens såväl vecko- som månadsbalanser.

Inlösen av sedlar. Till följd av de rådande förhållandena var frågan om eventuell övergång till guldmyntfot icke aktuell. Då det syntes sannolikt, att detta ej heller under de närmaste åren skulle bliva fallet, ansågs det lämpligt att för ytterligare tre år eller till utgången av år 1945 prolongera den ända sedan hösten 1931 för ett år i sänder Finlands Bank beviljade rättigheten att icke inlösa sina sedlar med guld. En förordning härom utfärdades den 4 december 1942.

Sedelutgivningsrätten. Under året voro bestämmelserna i lagen av den 13 december 1939 om sedelutgivningsrätten i kraft. Enligt dessa får Finlands Banks utelöpande sedelstock, vartill förutom de cirkulerande sedlarna räknas även Bankens övriga vid anfordran betalbara förbindelser, med högst 1,800 milj. mark överstiga summan av Bankens guldkassa, dess ostridiga tillgodohavanden hos utländska ombud, i utlandet betalbara växlar i utländskt mynt, på börser utomlands noterade utländska obligationer, till betalning förfallna räntekuponger lydande på utländskt mynt, utländska sedlar samt inhemska växlar, till vilkas förfallodag ej återstår längre tid än tre månader.

Finlands Banks sedelutgivningsrätt stod vid utgången av år 1941 på 15,136.9 milj. mark. Efter att i medlet av januari 1942 ha sjunkit till mini-

mum för året, 14,916.1 milj. mark, ökades nämnda rätt småningom därhän, att den på årets sista dag uppgick till 18,344.4 milj. mark. Sedelutgivningsrätten hade sålunda under året stigit med 3,207.5 milj. mark eller 21.2 %. Denna ökning, vilken berodde därpå, att staten icke genom skatter och egentlig upplåning kunde hopbrunga alla för finansiering av krigföringen nödiga medel utan diskonterade växlar i Finlands Bank, var sålunda betydligt mindre än år 1941, då ökningen utgjort 6,272.7 milj. mark eller 70.7 %. I medeltal uppgick sedelutgivningsrätten till 16,477.6 milj. mark eller ett avsevärt högre belopp än under de närmast föregående åren, för vilka motsvarande medeltal voro 10,100.3 resp. 8,621.3 milj. mark.

Sedelcirkulationen. Vid början av år 1942 voro sedlar i omlopp till ett värde av sammanlagt 7,316.9 milj. mark. Under året företedde sedelstocken å ena sidan vanliga säsongfluktuationer, å andra sidan en långsam ökning i förhållande till föregående år. Det lägsta beloppet, 7,119.8 milj. mark, förekom den 23 januari, vilken dag även ofta förut representerat minimum för året. I april översteg sedelstocken första gången 8 miljarder mark, sjönk under de följande månaderna tidtals ännu därunder men överskred i augusti definitivt denna gräns och steg vid utgången av november till 9 miljarder. Vid årets utgång uppgick den cirkulerande sedelstocken till 9,617.3 milj. mark, varför den under år 1942 sammanlagt hade ökats med 2,300.4 miljoner eller 31.4 %. I och för jämförelse må nämnas, att sedelstockens ökning år 1941 utgjort 1,765.9 milj. mark eller 31.8 %. I medeltal voro under år 1942 sedlar i omlopp till ett värde av 8,099.0 milj. mark, medan motsvarande medeltal för de närmast föregående åren hade utgjort 6,074.3 resp. 4,786.0 miljoner.

Sedelstockens utveckling under de senaste åren belyses vidare i diagrammet på följande sida samt i nedanstående sifferserier:

	Utelöpande sedelmängd		
	Maximum Milj. mk	Minimum Milj. mk	Medeltal Milj. mk
1937	2,080.4	1,516.3	1,860.4
1938	2,308.1	1,934.0	2,091.6
1939	4,038.7	1,901.0	2,505.3
1940	5,551.0	4,022.8	4,786.0
1941	7,316.9	5,179.3	6,074.3
1942	9,617.3	7,119.8	8,099.0

Sedelstockens starka ökning ända från år 1939 berodde givetvis på kriget och därmed sammanhängande företeelser. I främsta rummet böra därvid nämnas statsverkets av krigets finansiering föranledda utbetalningar, vilkas bland allmänheten spridda köpkraft ej kunnat insugas så snabbt som önskligt varit. Såsom bidragande omständigheter må framhållas den trögare penningcirkulationen, i det att sedlarna endast långsamt återkomma från fronter och avlägsna arbetsplatser, vidare den finska markens användning som betalningsmedel på ett vidsträckt område än före kriget, stegringen i prisnivån, vanan att hålla stora kassor hemma för framtida behov samt faktisk tesauring av sedlar.

Sedelstockens sammansättning. Det cirkulerande antalet sedlar av samtliga olika valörer befann sig i stigande, men tillväxten var ej lika stark för dem alla. I synnerhet ökades ansevärt de största och de minsta sedlarnas antal. Å ena sidan steg det utelöpande antalet av den största sedeln, d. v. s. 5,000-markssedeln, med 85.8 % och av den näst största, 1,000-markssedeln, med 34.3 %, å andra sidan voro 20-markssedlar vid utgången av året i omlopp 34.8 % och 10-markssedlar 68.6 % mer än ett år tidigare. Den minsta sedeln, vilken först år 1942 åter togs i bruk, ökades mångdubbelt. Däremot ökades användningen av medelstora sedlar, d. v. s. 500-, 100- och 50-markssedlar, mindre, nämligen med resp. 26.8, 12.8 och 21.2 %.

De olika sedelvalörernas andel i sedelcirkulationen har utvecklats i motsvarande riktning. Bäst kommer förändringen under krigsåren till synes vid en jämförelse mellan sedelstockens sammansättning vid utgången av åren 1939 och 1942. Vid förstnämnda tidpunkt utgjordes endast 0.6 % av sedelcirkulationen utav de sagda år emitterade 5,000-markssedlarna; på den största sedelvalören belöpte sig nu 9.4 %. Även 1,000-markssedlarnas andel har stigit, nämligen från 40.4 % till 46.2 % av sedelstocken. Däremot kommo då på 500-markssedeln 22.8 % men nu endast 20.5 %, på 100-markssedeln 27.4 resp. 17.4 % samt på 50-markssedeln 6.2 resp. 3.9 %. Jämväl 20-markssedelns relativa andel hade minskats från 1.53 till 1.49 %, vilket påtagligen var en följd av de verkliga småsedlarnas ökade användning: på 10-markssedeln belöpte sig år 1939 0.2 % men år 1942 0.7 % och på 5-markssedeln 0.02 resp. 0.15 %.

FINLANDS BANKS SEDELCIRKULATION ÅREN 1938—1942.
MILJ. MK.

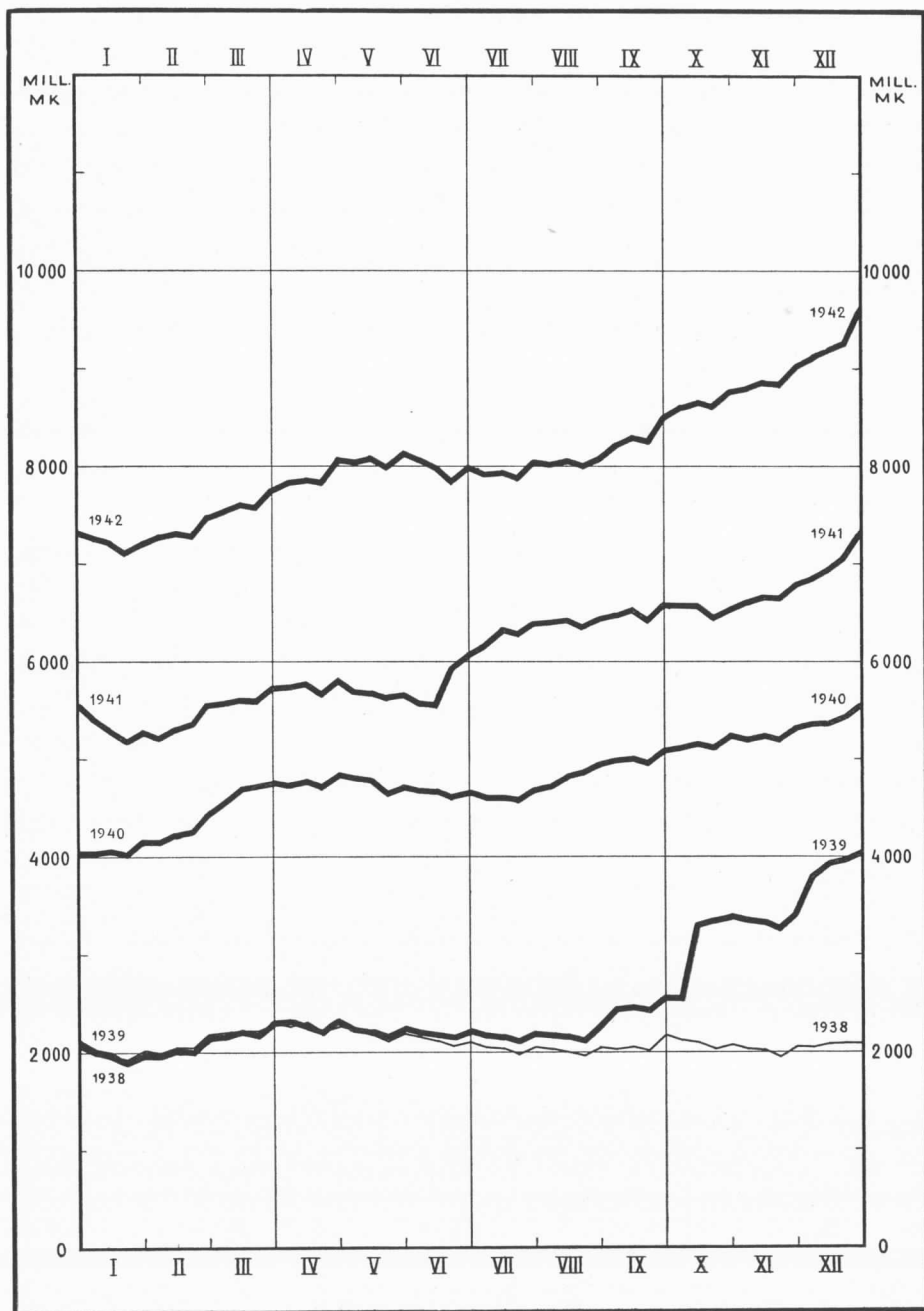

Dessa förändringar belysas i sin mån uti nedanstående sammanställning, vilken utvisar antalet vid utgången av åren 1938—1942 cirkulerande sedlar av olika valörer, med undantag dock av sedlar av äldre typ än 1922 års, vilkas sammanlagda värde utgör endast 32.3 milj. mark.

	1938 st.	1939 st.	1940 st.	1941 st.	1942 st.
5,000 mk	—	4,550	67,062	97,082	180,331
1,000 »	732,096	1,631,139	2,635,460	3,309,645	4,445,395
500 »	859,106	1,844,678	2,303,474	3,107,100	3,940,777
100 »	6,941,738	11,071,068	11,102,944	14,830,476	16,726,949
50 »	2,737,989	5,035,614	4,133,907	6,146,128	7,450,876
20 »	2,945,197	3,084,689	3,026,739	5,331,114	7,185,906
10 »	68,553	854,370	1,767,034	3,828,459	6,453,755
5 »	154,736	151,781	146,674	116,742	2,821,006
Summa	14,439,415	23,677,889	25,183,294	36,766,746	49,204,995

Metallmynt. Liksom under de föregående åren ökades behovet av metallmynt även år 1942, ehuru den större användningen av småsedlar i sin mån tillgodosåg samma behov.

Med avseende på att Finlands myntsysteem frigjorts från guldmetallet, emitterades dock icke *guldmynt*, utan förblev deras belopp oförändrat. Det obetydliga antal guldmynt som tidigare uttagits från Finlands Bank befinner sig ej heller i egentlig mening i cirkulation utan har till största delen antingen begagnats för tekniska ändamål eller hamnat hos myntsamlare.

På detta sätt »cirkulerade» guldmynt till följande belopp:

	200 mk	100 mk	Summa
1937	614,000	352,900	966,900
1938	640,000	370,000	1,010,000
1939	640,000	370,000	1,010,000
1940	640,000	370,000	1,010,000
1941	640,000	370,000	1,010,000
1942	640,000	370,000	1,010,000

Användningen av *aluminiumbronsmynt* ökades i synnerhet vad 5-marcksmyntet beträffar, varemot präglingen av 20- och 10-marcksmynt inställdes samtidigt som cirkulationen av motsvarande småsedlar ökades. Till följd härav minskades i någon mån beloppet av cirkulerande 10-marcksmynt.

	20 mk	10 mk	5 mk	Summa
1937	22,264,960: —	39,683,940: —	37,738,205: —	99,687,105: —
1938	25,880,680: —	42,208,610: —	39,051,310: —	107,140,600: —
1939	47,045,500: —	45,515,160: —	45,084,730: —	137,645,390: —
1940	49,107,100: —	45,807,450: —	48,266,755: —	143,181,305: —
1941	49,513,520: —	47,874,780: —	58,430,245: —	155,818,545: —
1942	50,235,440: —	47,182,680: —	65,560,310: —	162,978,430: —

Nickelmynt tillverkades alls icke under år 1942. Däremot präglades enligt lagen av den 30 december 1940 1-marks samt 50 och 25 pennis mynt av koppar, vilka hade samma storlek och vikt som de tidigare nickelmynten. Sådana provisoriska växelmynt utsläpptes i rörelsen i mån av behov, varför ifrågavarande mynts utelöpande belopp ansenligt ökades, såsom nedanstående siffror utvisa:

	1 mk	50 p	25 p	Summa
1937	38,684,842: —	10,710,375: —	9,653,754: 75	59,048,971: 75
1938	41,505,322: —	11,510,274: 50	10,486,702: 25	63,502,298: 75
1939	43,052,288: —	12,333,695: 50	11,328,070: 50	66,714,054: —
1940	49,687,187: —	14,032,585: —	12,677,171: 50	76,396,943: 50
1941	58,618,827: —	15,998,505: 50	14,212,683: 75	88,830,016: 25
1942	69,833,770: —	18,814,055: —	15,870,508: 50	104,518,333: 50

Av de till denna grupp hörande utelöpande mynten voro inemot tre fjärdedelar av nickel och en dryg fjärdedel av koppar.

Även de utelöpande *småmynten av koppar* ökades i någon mån. Av dessa cirkulerade enligt statistiken följande belopp:

	10 p	5 p	1 p	Summa
1937	3,927,399: —	3,799,499: 75	738,274: —	8,465,172: 75
1938	4,168,938: 30	3,953,425: 15	738,168: 04	8,860,531: 49
1939	4,395,076: 40	4,139,178: 40	737,622: 74	9,271,877: 54
1940	4,631,927: 80	4,229,706: —	737,521: 99	9,599,155: 79
1941	4,897,397: 30	4,470,936: 20	737,142: 69	10,105,476: 19
1942	5,209,029: 80	4,608,084: 50	737,083: 59	10,554,197: 89

Inalles voro metallmynt vid årets utgång i omlopp till ett värde av 279.1 milj. mark. Ökningen under året utgjorde sålunda 23.3 milj. mark eller c. 9 %, medan motsvarande ökning under föregående år hade utgjort 25.6 miljoner eller 11 %. Om metallmynt och sedlar sammanräknas, befinnes myntcirkulationen i sin helhet under de senaste åren ha utvecklats på följande sätt:

	Milj. mk
1937	2,220.0
1938	2,266.4
1939	4,253.3
1940	5,781.1
1941	7,572.6
1942	9,896.4

Hela myntcirkulationen ökades således år 1942 med 2,323.8 milj. mark eller närmare 31 %. Ökningen var absolut sett större men relativt sett mindre än under de föregående åren; motsvarande ökning utgjorde nämligen år 1941 31 %, år 1940 36 % och år 1939 88 %.

Vid dessa beräkningar har det ej varit möjligt att avdraga förlorade sedlar och mynt, vilkas antal, speciellt i fråga om småsedlar och småmynt, torde vara ansenligt.

Tillverkningen och förbränningen av sedlar. Nya sedlar tillverkades under året i betydligt mindre skala än år 1941, då tillverkningen med anledning av sedelstockens starka ökning var rekordartad, och i ungefär samma omfattning som år 1940. På sedeltryckeriet förfärdigades inalles 16,974,000 nya sedlar med ett sammanlagt värde av 3,065.2 milj. mark. Motsvarande tal för de närmast föregående åren voro 37,657,000 resp. 16,806,000 samt 5,117.5 resp. 2,963.3 milj. mark.

Förbränningen av sedlar var däremot mer omfattande än under något föregående år. Detta är även naturligt, emedan vid en ökning av sedelstocken även antalet utslitna sedlar ökas, om än i långsammare takt. Under året brändes inalles 13,735,881 sedlar med ett sammanlagt värde av 1,007.1 milj. mark. Motsvarande tal för de närmast föregående åren voro 12,262,322 resp. 7,060,911 samt 994.5 resp. 846.1 milj. mark. De brända sedlarnas värde har likväl en gång tidigare, år 1938, varit ännu större än år 1942.

Den obegagnade sedelutgivningsrätten. Skillnaden mellan sedelutgivningsrätten och samtliga vid anfordran betalbara förbindelser utvisar vid varje tidpunkt beloppet av centralbankens obegagnade sedelutgivningsrätt eller sedelutgivningsreserv.

Sedelutgivningsreserven, vilken med anledning av en reglering i slutet av år 1941 starkt ökades, till ett belopp av 2,929.7 milj. mark, var under året riklig men växlade betydligt, beroende på huruvida och med vilka

belopp statsverket överskred sin upp- och avskrivningsräkning. Vid utgången av maj, då överskridningen visade ett maximum, nedgick sedelutgivningsreserven till minimum för året, 1,814.5 milj. mark, men under den följande veckan steg den åter till sin tidigare nivå. Sitt maximum för året, 3,170.6 milj. mark, nådde sedelutgivningsreserven den 8 oktober, varefter den ånyo minskades och på årets sista dag sjönk till 2,884.1 milj. mark. Sedelutgivningsreserven var då 45.6 milj. mark mindre än vid årets början. I medeltal stod sedelutgivningsreserven på 2,802.8 milj. mark, således mer än dubbelt högre än föregående år, då motsvarande medeltal utgjorde 1,116.5 miljoner. Även i jämförelse med alla tidigare år var sedelutgivningsreserven riklig, men ihågkommas bör, att täckningsbestämmelserna icke nu äro desamma som före kriget.

Sedelutgivningsreservens relativa styrka varierade under år 1942 i samma riktningar som dess absoluta belopp, men tillika kunde däri iakttagas en svagt nedgående tendens. Reserven utgjorde sålunda vid utgången av år 1941 19.4 % av sedelutgivningsrätten och 24.0 % av de vid anfordran betalbara förbindelserna, nådde botten vid utgången av maj, då motsvarande relativa tal voro 11.5 resp. 13.0 %, men steg vid utgången av året ånyo till 15.7 % av sedelutgivningsrätten och 18.7 % av de vid anfordran betalbara förbindelserna.

2. VALUTAN FÖR SEDELUTGIVNINGEN.

Finlands Banks valuta för sedelutgivningen belyses i tab. 13—20, vilka alla grunda sig på såväl vecko- som månadsbalanserna.

Ovan, på sid. 30, äro uppräknade de medel, mot vilka Finlands Bank äger rätt att emittera sedlar. Av där nämnda tillgångar innehade Banken år 1942 lika litet som förut på börser i utlandet noterade utländska obligationer. De viktigaste förändringarna i övriga till täckningen hänförliga tillgångar beröras i det följande, varje slag för sig.

Guldkassan. Sedan betydliga kvantiteter guld under åren 1940 och 1941 sålts till utlandet, inträffade under år 1942 inga förändringar i guldkassans storlek. Denna var under hela året oförändrat bokförd till ett värde av 171.4 milj. mark. Guldkassans betydelse såsom en del av sedeltäckningen har under de senaste åren varit alldeles obetydlig. Vid årets

början representerade guldkassan endast 1.3 % av täckningens totalvärde, och vid årets utgång hade detta relativa tal ytterligare nedgått till 1.0 %.

Tillgodohavanden hos korrespondenter i utlandet. Även tillgodohavandena hos korrespondenter i utlandet eller det s. k. valutaförrådet, vilket före kriget utgjort huvudbeståndsdelen av sedeltäckningen, ha under krigsåren förlorat i betydelse. Detta beror delvis på valutaförrådets minskning men huvudsakligen likväl på ökningen av de medel som med stöd av reglementsändringen av den 13 december 1939 hänförts till sedeltäckningen. Vid årets början hade Finlands Bank hos sina korrespondenter i utlandet tillgodohavanden till ett värde av 932.4 milj. mark. Då handelsbalansen var passiv och importöverskottet icke till alla delar kunde regleras genom utländska clearingräkningar, blev det nödvändigt att anlita Bankens valutaförråd, vilket därför småningom nedgick, så att det på årets sista dag sjönk till 495.3 milj. mark. Minskningen under året utgjorde sålunda 437.1 milj. mark eller 46.9 %. I medeltal var valutaförrådets värde 703.7 milj. mark eller betydligt mindre än under de närmast föregående åren, då motsvarande medeltal utgjort 1,028.2 resp. 1,155.8 miljoner.

Valutaförrådets sjunkande betydelse framgår av det faktum, att tillgodohavandena hos utländska korrespondenter vid årets slut utgjorde endast 3.0 % av sedeltäckningen, medan motsvarande andel ultimo december 1941 hade utgjort 7.0 % och vid utgången av de närmast föregående åren 16.7 resp. 32.8 %.

Inhemska växlar. Den i fråga om beloppet viktigaste delen av sedeltäckningen bildas av de inhemska växlarna. För dessa redogöres nedan i sammanhang med Finlands Banks utlåning; här må endast framläggas några relativa tal, vilka belysa deras andel i sedeltäckningen. Vid utgången av år 1939 representerade de inhemska växlarna 44.8 % av sedeltäckningen; följande år gick denna andel upp till 74.7 %, vid utgången av år 1941 steg den till 91.7 % och i slutet av år 1942 ytterligare till 95.9 %. I jämförelse med de inhemska växlarna äro sålunda alla övriga till sedeltäckningen hänförliga medel numera av försvinnande liten betydelse.

Utländska växlar. Det ovan anförda gäller även de utländska växlarna. Före kriget ägde dessa en viss betydelse såsom en del av sedeltäckningen,

men därefter har deras absoluta belopp, sedan de utländska betalningsmetoderna antagit nya former, sjunkit till en obetydlighet. De i Finlands Banks ägo befintliga utländska växlarnas belopp varierade under året mellan 7.4 och 1.7 milj. mark samt minskades från 4.4 milj. mark vid årets början till 3.7 miljoner vid dess slut, medan motsvarande belopp före kriget vanligen uppgick till flere tiotal, ja till och med flere hundratal miljoner mark. I medeltal utgjorde den utländska växelportföljens värde år 1942 3.1 milj. mark mot 6.0 miljoner år 1941.

Utländska sedlar och kuponger. Av lika liten betydelse för sedeltäckningen voro sedlarna och kupongerna i utländskt mynt, vilkas sammanlagda värde även under de föregående åren varit ytterst obetydligt. År 1942 varierade deras belopp mellan 5.8 och 0.1 milj. mark samt utgjorde i medeltal 2.4 miljoner.

3. DEN INHEMSKA UTLÅNINGEN.

Växlingarna uti Finlands Banks i olika former under år 1942 beviljade kredit belysas i tab. 23. I tab. 24 meddelas det totala utlåningsbeloppet vid utgången av varje månad under åren 1935—1942.

Direkt utlåning. Finlands Banks utlåning fick år 1942 i främsta rummet sin prägel av krediten åt statsverket. Då alla för finansiering av krigföringen nödiga medel icke kunde uppbringas genom beskattning och egentlig upplåning, nödgades statsverket anlita centralbankens hjälp. Med tillfredsställelse bör dock antecknas, att statsverkets nya upplåning från centralbanken tack vare en kraftfullare finanspolitik icke var lika stor som under senare delen av år 1941. Finlands Banks direkta kreditgivning, vilken år 1941 hade ökat med 6,930.3 miljoner och vid utgången av året gått upp till 12,279.2 milj. mark, steg år 1942 i relativt långsam takt ända till den sista veckan av året, då den till följd av vissa utbetalningar och regleringar starkt ökades och på årets sista dag gick upp till 15,963.2 milj. mark. Kreditgivningen hade sålunda under året inalles stigit med 3,684.0 milj. mark eller 30.0 % mot 129.6 % under föregående år.

Ökningen i Finlands Banks utlåning förorsakades helt och hållet av att Banken tillgodosåg statsverkets kreditbehov. Totalbeloppet av stats-

verkets i Banken upptagna kredit utgjorde vid årets början 10,700.0 och vid dess utgång 14,560.0 milj. mark, varför ökningen uppgick till 3,860.0 miljoner mot 6,800.0 miljoner år 1941. Den av andra än statsverket, d. v. s. av näringslivet i centralbanken upptagna kreditens belopp utgjorde vid början av år 1942 1,579.2 milj. mark men vid årets utgång 1,403.2 miljoner. Den minskning med 176.0 milj. mark som sålunda uppstod berodde till stor del därpå, att Enso-Gutzeit Oy., som på hösten genom emission av nya aktier erhållit nödigt kapital för sina nyanläggningar, kunde inlösa en betydlig del av sina i Banken diskonterade växlar. Även en del andra kunder förmådde avkorta sina i centralbanken erhållna lån, medan andra tvärtom voro i behov av ökad kredit.

Utvecklingen av Finlands Banks direkta utlåning under år 1942 framgår av diagrammet på sid. 41; dess växlingar under de senaste åren belysas i följande sifferserier:

	Maximum Milj. mk	Minimum Milj. mk	Medeltal Milj. mk
1937	1,156.0	948.3	1,046.9
1938	1,586.6	1,082.4	1,416.9
1939	2,186.0	1,074.1	1,295.2
1940	5,518.6	2,229.1	5,032.9
1941	12,279.2	5,340.0	6,945.2
1942	15,963.2	12,085.4	13,862.0

Finlands Banks direkta utlåning äger rum i tre former: diskontering av växlar samt beviljande av hypotekslån och kassakreditiv. Av dessa har växeldiskonteringen såsom den för centralbanken lämpligaste utlåningsformen alltid varit ojämförligt viktigare än de övriga. Under de senaste åren, då diskonteringen av växlar blivit mer omfattande än förut, har användningen av de sistnämnda utlåningsformerna däremot alltmer nedgått. Med anledning härav sakna dessa numera praktisk betydelse i Bankens utlåning. Av den direkta utlåningen under året belöpte sig i medeltal på växlar 99.5 % men på kassakreditiv endast 0.3 % och på hypotekslån 0.2 %.

Direkte diskonterade växlar funnos vid årets början i Finlands Banks ägo till ett värde av 12,224.9 milj. mark. I början av året höll sig växelportföljens värde på denna nivå och sjönk till och med en gång ned till 12,049.5 miljoner, men överskred i början av sommaren 14 miljarder för att stanna på denna nivå ända till årets sista vecka. Genom att växlar då

DE VIKTIGASTE POSTERNA I FINLANDS BANKS BALANSER ÅR 1942.

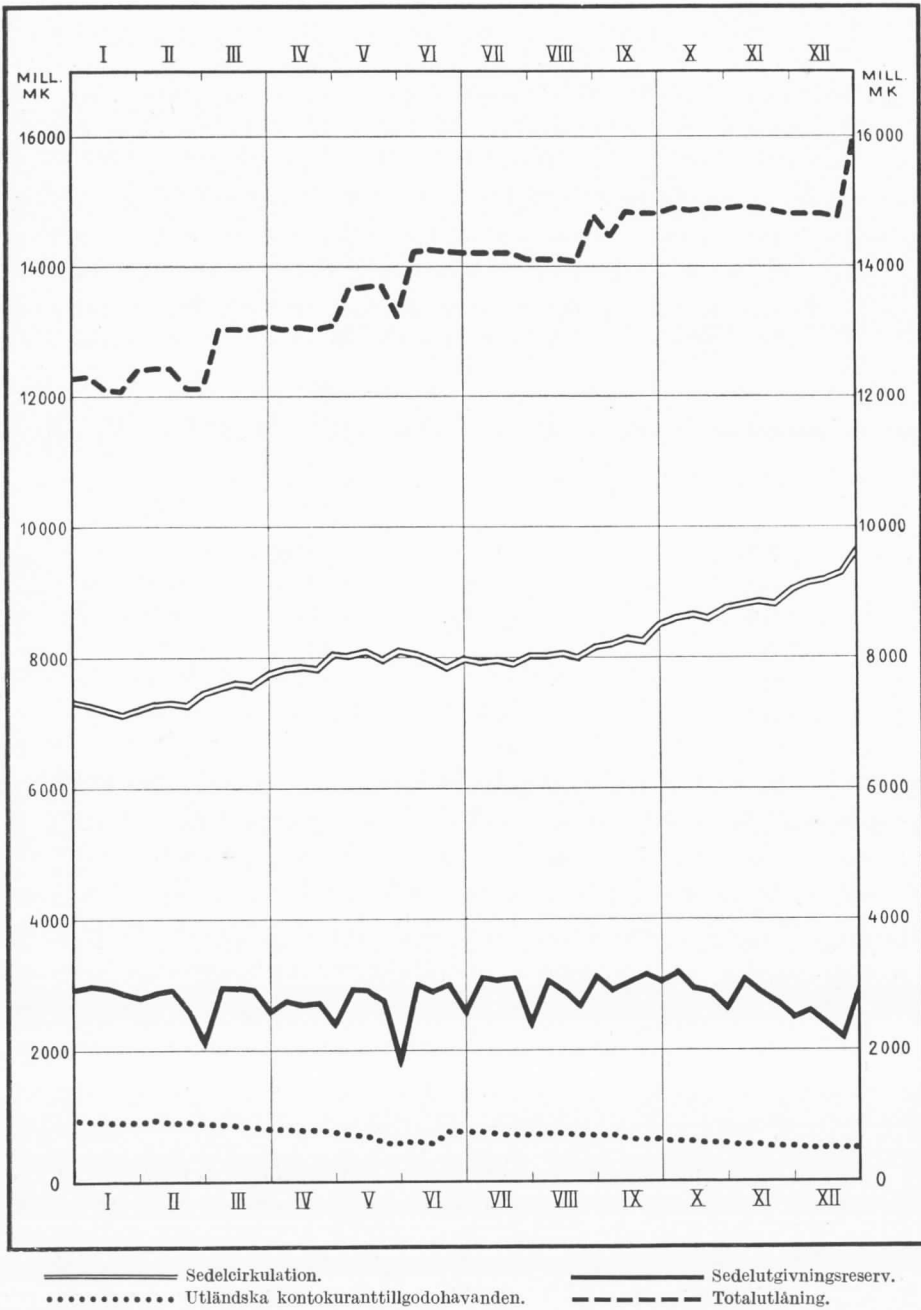

till följd av vissa omregleringar diskonterades till betydliga belopp, gick växeldiskonteringen upp till ett nytt maximum, 15,872.6 milj. mark. Växelporföljens värde var då 3,647.7 milj. mark högre än vid årets början. I dessa belopp ingår den ovannämnda krediten åt statsverket.

Finlands Banks i form av *kassakreditiv* beviljade kredit ökades under året. De beviljade kassakreditivens totalbelopp utgjorde nämligen vid utgången av år 1941 197.1 och vid utgången av år 1942 217.2 milj. mark. Av de beviljade beloppen användes likväl över huvud endast en mindre del, medan större delen var inestående. Det lyfta beloppet på dessa konton utgjorde vid årets början 28.2 milj. mark, d. v. s. endast 14.3 % av det beviljade. Såsom vanligt varierade det lyfta beloppet betydligt och delvis under snabba fluktuationer. Minst var detta belopp den 23 april, då det hade nedgått till 10.3 milj. mark, störst åter den 23 december, då det steg till 86.1 miljoner. På årets sista dag utgjorde det på kassakreditiv lyfta beloppet 60.9 milj. mark eller 28.0 % av det beviljade. Den använda krediten var då drygt dubbelt så stor som ett år tidigare. I medeltal uppgick det på kassakreditiv lyfta beloppet till 41.5 milj. mark mot 37.8 resp. 47.9 miljoner under de närmast föregående åren.

Totalbeloppet av de beviljade *hypotekslånen* var mycket anspråkslöst och varierade mellan 30.3 och 19.7 milj. mark. Då detta belopp vid årets början utgjorde 26.1 och vid dess utgång 29.7 milj. mark, belöpte sig ökningen under året till 3.6 miljoner. I medeltal uppgingo hypotekslånen till 23.5 milj. mark eller ett avsevärt mindre belopp än under de närmast föregående åren, för vilka motsvarande medeltal voro 35.1 resp. 47.9 milj. mark.

Rediskontering. Emedan penningmarknaden under hela året förblev lätt, förekom alls ingen rediskontering. Kreditanstalterna hade ej heller skäl att anlita centralbankens hjälp genom att, såsom under de föregående krigsåren varit fallet, upptaga hypotekslån. De ovan meddelade uppgifterna om Finlands Banks direkta utlåning angiva sålunda därjämte totalbeloppen för Bankens egentliga kreditgivning.

Liksom under de föregående åren har Finlands Bank dessutom beviljat kredit i tvenne former, nämligen genom att placera kapital i obligationer samt genom att tillåta statsverket att provisoriskt överskrida sin upp- och avskrivningsräkning. Dessa kreditformer behandlas i det följande särskilt för sig.

4. OBLIGATIONSFÖRRÅDET.

Finlands Banks obligationsförråd representerar icke i egentlig bemärkelse någon utlåning utan placering av vissa kapital. Utom obligationskontot har Finlands Bank i sin ägo mindre obligationspartier, vilka i sammanhang med emissioner av nya lån anskaffats i och för försäljning. Veckovariationerna i obligationsförrådet belysas i kol. 12 och 13 av tab. 23, i vilka uppgifter meddelas om bokföringsvärdet dels av obligationer lydande på finska mark och dels av obligationer utfärdade i utländsk valuta.

På obligationskontot förekommo under år 1942 betydligt mindre variationer än i allmänhet under tidigare år. I synnerhet var de inköpta obligationernas värde obetydligt, endast 6.6 milj. mark, medan deras värde under andra år utgjort till och med flere hundra miljoner. Vid årets början var det bokförda värdet av de i Finlands Banks ägo befintliga obligationerna 672.2 milj. mark. Under årets lopp utlottades och försåldes obligationer till ett värde av 89.9 milj. mark. Efter verkställd nedskattning var obligationskontots bokföringsvärde vid årets utgång 590.3 milj. mark, d. v. s 81.9 miljoner mindre än ett år tidigare.

Obligationer i finskt mynt. Finlands Bank har i sin portfölj på finskt mynt lydande obligationer hörande till lån, som upptagits dels av finska statsverket, dels av vissa städer, kreditanstalter och industriföretag. Vid årets början utgjorde deras sammanlagda bokföringsvärde 376.7 milj. mark. Under året nedgick obligationsportföljens värde genom försäljning eller utlottning av vissa obligationer och genom nedskattning samt sjönk på årets sista dag till 327.5 miljoner. Minskningen belöpte sig sålunda till 49.2 milj. mark eller 13.1 %.

Obligationer i utländskt mynt. Även de till denna grupp hänfödda obligationerna voro alla inhemska, emitterade dels av finska statsverket, dels av vissa städer och kreditanstalter. Vid årets början innehade Finlands Bank sådana obligationer till ett värde av 295.5 milj. mark, men småningom nedgick även denna del av obligationsportföljen, så att motsvarande värde vid årets slut utgjorde 262.8 miljoner. Värdeinsnkningen under året uppgick sålunda för obligationerna i utländskt mynt till 32.7 milj. mark eller 11.1 %. — Av obligationsportföljens totalvärde belöpte

sig vid årets utgång 44.5 % på sådana obligationer som utfärdats i främmande myntslag.

Centralbanken innehade vid årets början finska statsverkets obligationer till ett värde av 297.9 och vid dess utgång av 274.6 milj. mark. Vid sistnämnda tidpunkt kom sålunda på statsverkets obligationer närmare hälften eller 46.5 % av obligationsportföljens hela bokförda värde.

Aktier. Till obligationsförrådet räknades tidigare även i Finlands Banks ägo befintliga aktier. De viktigaste aktieinnehaven voro aktiemajoriteten i Tervakoski Oy., vari Banken för sedelpapperstillverkningens skull var intresserad, samt ett mindre parti aktier i Internationella Regleringsbanken i Basel, vilken med avseende på de internationella förbindelserna var av betydelse för Banken. Värdet av alla dessa aktier var så till vida avskrivet, att på kontot voro införda endast några mark, ehuru såväl det nominella värdet som handelsvärdet av ifrågavarande aktier var betydligt. På hösten 1942 köpte Finlands Bank med bankfullmäktiges samtycke av staten i och för definitiv reglering de på dess aktier i Enso-Gutzeit Oy. grundade teckningsrätterna till nya aktier i nämnda bolag samt sedermera de aktier som på grund av dessa tecknades. Då det faktiska värdet av Bankens aktier därigenom ökades till det mångdubbla och deras bokföringsvärde blev betydande, ansågs skäl föreligga att låta detta värde såsom en särskild post komma till synes i Bankens balanser. På aktiekontot var med anledning därav, efter sedvanlig nedskattning i sammanhang med bokslutet, vid årsskiftet införd en post av 261.6 milj. mark.

5. VID ANFORDRAN BETALBARA FÖRBINDELSER.

Finlands Banks vid anfordran betalbara förbindelser under år 1942 belysas i tab. 22, vilken är baserad på såväl vecko- som månadsbalanserna.

De vid anfordran betalbara förbindelserna kunna efter sin beskaffenhet indelas i tre huvudgrupper, nämligen utelöpande sedlar, andra egentliga avistaförbindelser och på beviljade kassakreditiv inestående medel.

Utelöpande sedlar. Den viktigaste delen av de vid anfordran betalbara förbindelserna utgöres av de utelöpande sedlarna; med hänsyn till deras särställning ha de behandlats särskilt för sig i kap. 1. I detta samman-

hang må endast nämnas, att de utelöpande sedlarnas relativa betydelse, till följd av sedelstockens tillväxt och då en del andra poster stego långsammare, år 1942 i någon mån ökades, medan den under de föregående krigsåren relativt sett hade minskats genom att växelportföljen, utländska clearingräkningar, skulderna till utländska korrespondenter samt diverse konton hade stigit. Sedlarna representerade nämligen vid årets utgång 62.2 % av de vid anfordran betalbara förbindelsernas totala belopp, medan motsvarande relativa tal vid slutet av år 1941 var 59.9 % men vid utgången av år 1940 72.8 % och ett år tidigare 80.1 %.

Upp- och avskrivningsräkningar. Före kriget utgjordes den näst-viktigaste gruppen bland de vid anfordran betalbara förbindelserna i regel av de på upp- och avskrivningsräkningar insatta medlen, men under krigsåren har denna grupps relativa styrka nedgått, om den än fortfarande är av betydelse. Vid början av år 1942 uppgick totalsumman av de på upp- och avskrivningsräkningar insatta medlen ännu till 10.6 % av de vid anfordran betalbara förbindelsernas totalbelopp, men vid årets utgång hade detta relativa tal sjunkit till 7.7 %.

De på upp- och avskrivningsräkning insatta medlen fördela sig på tvenne huvuddelar, nämligen räkningen med staten och räkningen med andra. Någon ränta erlägges ej på medel insatta på dessa räkningar.

Statens upp- och avskrivningskonto undergick under året synnerligen starka förändringar: än inestodo på detta konto några hundra miljoner mark, än åter överskreds det betydligt. Vid årets början hade statsverket på nämnda konto hos Finlands Bank ett tillgodohavande av 37.4 milj. mark, en vecka senare utgjorde tillgodohavandet 304.0 milj. mark, men före månadens slut stod kontot redan tomt. I början av februari, juli och november inflöto på ifrågavarande konto åter till följd av skattebetalningar betydande summor, men däremellan överskreds kontot ånyo, till dess staten var tvungen att diskontera växlar i Finlands Bank för att reglera sitt deficit. Störst var överskridandet ultimo maj, då det steg till 1,208.0 milj. mark. Under årets sista vecka reglerades detta deficit, vilket den 23 december utgjorde 718.1 miljoner, så att statsverket vid årets utgång på ifrågavarande konto hos centralbanken hade ett tillgodohavande av 9.9 milj. mark.

Övriga upp- och avskrivningsräkningar, vilkas huvuddel består av affärsbankernas kassamedel, varierade icke lika starkt, ehuru även i dessa

förekommo avsevärda och snabba fluktuationer, delvis beroende på storleken av den vid varje tidpunkt statsverket beviljade krediten. Vid årets början inestodo på dessa konton 1,258.4 milj. mark. I medlet av maj sjönk beloppet till minimum för förra halvåret, c. 600 miljoner, varefter på dessa konton åter inflöto rikliga medel, men i början av augusti gick beloppet ånyo under 500 milj. mark. Under september och oktober befann sig beloppet i starkt stigande och nådde den 23 oktober maximum för året, 1,284.6 miljoner. Efter det minimum för året, 448.3 miljoner, den 14 november passerats, insattes åter på dessa konton medel, så att deras summa på årets sista dag uppgick till 1,179.0 milj. mark. På dessa upp- och avskrivningsräkningar funnos då 79.4 miljoner mindre än vid årets början. I medeltal inestodo på ifrågavarande konton 968.5 milj. mark mot 746.3 miljoner år 1941 men 1,042.0 miljoner år 1940.

Utelöpande postremissväxlar. Till de egentliga vid anfordran betalbara förbindelserna höra vidare de av Finlands Bank utfärdade postremissväxlarna. Den påfallande ökningen i postremissväxelrörelsen belyses i följande översikt:

	Utfärdade växlar Milj. mk	Inlösta växlar Milj. mk	Utelöpande växlar vid årets slut Milj. mk
1937	2,347.8	2,349.1	22.1
1938	2,627.7	2,624.9	24.9
1939	2,854.0	2,811.8	67.0
1940	3,510.1	3,520.5	56.6
1941	4,367.5	4,335.8	88.3
1942	5,233.0	5,237.9	83.3

Postremissväxelrörelsen ökades år 1942 liksom under de närmast föregående åren betydligt. Värdet av de utfärdade postremissväxlarna var sålunda 19.8 % högre än år 1941 och ungefär dubbelt högre än år 1938. De utelöpande postremissväxlarnas belopp varierade från vecka till vecka, ofta under synnerligen snabba och starka fluktuationer. Störst var detta belopp den 15 juli, då det steg till 103.3 milj. mark, minst åter den 23 maj, då det sjönk till 24.9 miljoner. I medeltal voro av Finlands Bank utfärdade postremissväxlar i omlopp till ett värde av 58.0 milj. mark, medan motsvarande medeltal för år 1941 hade varit 48.3 och för åren därförinnan 38.7 resp. 21.0 miljoner.

Inkassoväxlar. Under denna benämning upptagas i Finlands Banks balanser genom inkassering av växlar influtna medel, för vilka redovisning ännu icke avgivits. De till Banken i och för inkassering överlämnade växlarna voro nästan uteslutande utländska. Under år 1942 inlämnades i detta syfte till Banken växlar till ett sammanlagt värde av 389.2 milj. mark. Denna summa var något större än motsvarande belopp för närmast föregående år, 326.6 milj. mark, och ökningen var i synnerhet i jämförelse med tidigare år betydande, i det att motsvarande belopp för år 1940 utgjorde 159.3 och för år 1939 endast 74.1 miljoner. Trots denna starka ökning voro de i Bankens balanser upptagna på inkassoväxlar beroende passiva tämligen betydelselösa; de varierade mellan 9.9 och 0.1 milj. mark. I medeltal utgjorde dessa passiva 3.0 miljoner mot 2.3 miljoner år 1941.

Utländska korrespondenter. Finlands Banks skuld till korrespondenter i utlandet utgöres av dessas tillgodohavanden i finska mark (conti loro). Dessas belopp, vilket före kriget vanligen var av ringa betydelse, t. ex. endast 29.5 milj. mark vid utgången av år 1938, har därefter år efter år ökats och steg vid slutet av år 1941 till 1,046.5 milj. mark. I början av år 1942 ökades dessa korrespondenters tillgodohavanden ytterligare och nådde maximum, 1,400.1 miljoner, den 8 maj. Därefter överfördes från detta konto stora belopp till vissa andra konton, huvudsakligen utländska clearingräkningar, varigenom nämnda summa starkt minskades, så att den nedgick ända till 48.9 miljoner den 23 november. Sedan inflöto på kontot ånyo medel, så att de utländska korrespondenternas tillgodohavanden på årets sista dag utgjorde 406.1 milj. mark. Bankens skuld var sålunda på detta konto 640.4 milj. mark mindre än ett år tidigare. I medeltal var skulden till utländska korrespondenter 835.6 milj. mark, d. v. s. betydligt större än under den närmast föregående tiden, då den för år 1941 utgjorde 541.8 miljoner men för åren 1940 och 1939 endast 105.8 resp. 25.2 miljoner.

Utländska clearingräkningar. Enär en allt större del av utrikeshandeln klareras över utländska clearingräkningar samt då handelsbalansen och betalningsbalansen under de senaste åren varit i hög grad passiva, har Finlands Banks i balanserna under denna benämning upptagna debetsaldo år efter år stigit. Vid slutet av år 1939 utgjorde denna skuld ännu 25.5 och vid utgången av år 1940 338.4 milj. mark, men vid början av år 1942

hade den ökats till 1,489.5 miljoner. Under året steg skulden ytterligare och nådde sitt maximum, 3,536.0 milj. mark, i medlet av november. Därefter nedgick den åter och utgjorde den 31 december 2,955.8 miljoner. De utländska clearingräkningarnas debetsaldo gick sålunda under året upp med 1,466.3 miljoner eller nästan till dubbla beloppet. I medeltal stod denna skuld på 2,659.6 milj. mark mot 817.4 resp. 187.0 miljoner under de närmast föregående åren.

Diverse räkningar. Dessa räkningar omfatta förbindelser av olika slag, bland vilka må nämnas förskott, d. v. s. för likvider avsedda medel, vilka före förfallodagen influerats till Banken, samt vissa ännu oavslutade transaktioner. Även skulderna på detta konto ha under krigsåren alltmer ökats. Ännu vid utgången av år 1939 utgjorde deras belopp endast 63.6 milj. mark, men vid början av år 1942 hade beloppet stigit till 799.8 milj. mark, och på årets sista dag hade det gått upp ända till 1,049.4 miljoner. Ökningen belöpte sig sålunda till 249.6 milj. mark eller 31.2 %. I medeltal utgjorde de passiva på detta konto 853.4 milj. mark mot 597.1 miljoner år 1941 och 248.1 miljoner år 1940.

På kassakreditiv inestående medel. En kategori för sig bland de vid anfordran betalbara förbindelserna bildar den del av de utav Finlands Bank beviljade kassakreditiven som icke blivit lyft men av låntagarna när som helst kan uttagas. Detta belopp utgjorde vid ingången av år 1942 168.9 milj. mark och varierade under året mellan 190.8 och 119.5 miljoner. På årets sista dag inestodo på kassakreditiven 156.3 milj. mark eller 12.6 miljoner mindre än ett år tidigare. I medeltal inestodo på dessa konton under året 159.9 milj. mark, medan motsvarande medeltal för de närmast föregående åren voro 151.0 resp. 112.4 miljoner.

6. BANKENS STÄLLNING OCH EGNA MEDEL.

Bankens ställning vid årets utgång. Finlands Banks ställning vid utgången av åren 1935—1942 framgår av tab. 30, vilken är uppgjord på grund av de i Bankens årsberättelser offentliggjorda boksluten.

Slutsumman i Bankens balansräkning, vilken summa under de senaste åren i allmänhet snabbt ökats, steg genom de av 1942 års händelser i Bankens olika konton framkallade ändringarna fortfarande starkt. Den stod nämligen vid årets början på 14,177.7 och vid dess utgång på 17,575.9 milj. mark, varför ökningen utgjorde 3,398.2 miljoner eller 24.0 %. I och för jämförelse må nämnas, att motsvarande ökning år 1941 uppgick till 49.4 %, år 1940 till 39.4 % och år 1939 till 27.9 %. Även absolut sett var ökningen år 1941 större än år 1942.

I det föregående ha redan de flesta av posterna i Bankens balansräkning och de i dem under året inträffade förändringarna berörts. Ännu återstår att redogöra för utvecklingen av Bankens egna medel.

Bankens egna medel. Utvecklingen av Finlands Banks egna medel under åren 1876—1942 belyses i tab. 33.

Finlands Banks grundfond har konstant stått på 1,250.0 milj. mark, vartill fonden höjdes i december 1938. Däremot har Bankens reservfond på sätt i reglementet är föreskrivet under år 1942 liksom under de föregående åren förstärkts. Reservfonden uppgick vid utgången av år 1941 till 624.9 milj. mark. Vid början av år 1942 ökades fonden med hälften av 1941 års vinstmedel, 106.2 milj. mark, samt senare på grund av riksdagens beslut av den 10 juli även med den del av den andra hälften som översteg den i inkomststaten upptagna posten, således med 6.2 milj. mark. Reservfonden steg sålunda till 737.3 milj. mark.

Jämte ovannämnda fonder ingår i Finlands Banks balanser en särskild fond, motsvarande värdet av Bankens fastigheter och inventarier. Medräknas även denna fond, vilken under nära ett par decennier oförändrad bokförts till 12.0 milj. mark, men årets vinst lämnas obeaktad, utgjorde totalbeloppet av Bankens egna medel vid årets utgång 1,999.3 miljoner eller i runt tal två miljarder mark.

7. INKOMSTER OCH UTGIFTER SAMT VINSTMEDLENS ANVÄNDNING.

Inkomster och utgifter. Finlands Banks inkomster och utgifter under åren 1935—1942 framgå av tab. 31, vilken utgör ett sammandrag av Bankens i dess årsberättelser publicerade vinst- och förlusträkningar.

Finlands Banks totala inkomster voro år 1942 större än under något föregående år, nämligen 292.4 milj. mark mot 254.6 resp. 230.5 miljoner under de närmast föregående åren. Den avsevärda stegringen i inkomsterna, 37.8 milj. mark eller 14.8 %, berodde nästan helt och hållet på den starka ökningen i ränteinkomsterna, vilken åter var en naturlig följd av den inhemska utlåningens tillväxt. I räntor på inhemska utlåning uppbar Banken 206.1 milj. mark eller 34.1 miljoner mer än år 1941. Därjämte stego inkomsterna av provisioner med 1.5 milj. mark till 35.4 miljoner och räntorna på obligationer med 0.5 miljoner till 48.7 miljoner. Dessutom hade centralbanken på agiokontot en inkomst av 2.1 milj. mark, medan detta konto föregående år resulterade i förlust och därför var upptaget bland utgifterna. Ränteinkomsterna av utländska korrespondenter utgjorde endast 0.1 milj. mark mot 0.4 miljoner år 1941, medan detta konto före kriget haft att uppvisa en inkomst av mer än tio miljoner.

Även utgifterna stego betydligt, vilket liksom under de föregående åren var en följd dels av höjda löner och högre priser, dels av verksamhetens utvidgning, vilken gjorde en ökning av Bankens personal nödvändig. Löneutgifterna stego av denna orsak med 4.8 milj. mark eller 36.9 % och sprungit upp till 17.8 miljoner. Pensioner och understöd ökades med 0.1 miljoner till 1.3 milj. mark samt omkostnaderna med 1.3 miljoner till 5.0 milj. mark. Däremot nedgingo kostnaderna för sedeltryckning till följd av minskad sedeltillverkning med 2.0 milj. mark till 3.0 miljoner.

På utlåningen behövde avskrivningar ej äga rum, men såsom vanligt avskrevs en del byggnads- och reparationskostnader, till ett värde av 4.2 milj. mark, samt på inventariet 0.6 milj. mark. Därjämte nedskattades värdepapperen med 29.1 milj. mark med iakttagande av den även under tidigare år tillämpade principen, att under året inköpta värdepapper nedskattas i bokslutet.

Summan av Bankens utgifter utgjorde 61.4 milj. mark mot 42.2 miljoner år 1941 och 27.9 miljoner år 1940.

Trots utgifternas ökning blev nettovinsten för år 1942 större än under något föregående år. Den uppgick nämligen till 231.0 milj. mark och översteg sålunda med 18.6 miljoner eller 8.8 % resultatet för föregående år.

Utvecklingen av nettovinsten under den senaste tiden belyses i följande översikt:

	Nettovinst Milj. mk
1937	101.6
1938	104.6
1939	102.5
1940	202.6
1941	212.4
1942	231.0

Vinstmedlens användning. Användningen av Finlands Banks vinstmedel för åren 1901—1942 belyses ingående i tab. 32.

Av nettovinsten för år 1942 överfördes hälften eller 115.5 milj. mark reglements enligt till Finlands Banks reservfond, vilken sålunda steg till 852.8 milj. mark. I statens budget har såsom inkomst upptagits ett belopp av 100.0 milj. mark av centralbankens vinstmedel, varför denna del skall användas för statsverkets allmänna behov. På kontot för odisponerade vinstmedel kvarstår ett belopp av 15.5 milj. mark, om vars användning riksdagen i sinom tid skall fatta beslut.

8. DIVERSE BANKFÖRRÄTTNINGAR.

Den inhemska clearingrörelsen. Finlands Banks inhemska clearingrörelse år 1942 och dess utveckling under den senaste tiden belyses i tab. 34 och 35. Av dessa hänför sig den förra till clearingrörelsen vid huvudkontoret, den senare till enahanda rörelse vid filialkontoren.

Utvecklingen av den inhemska clearingrörelsen under den senaste tiden belyses i följande översikt:

År	Postremissväxlar				Checker				Summa	
	Antal		Belopp		Antal		Belopp		Antal	Belopp Milj. mk
	St.	%	Milj. mk	%	St.	%	Milj. mk	%		
1936	650,805	38.1	7,250.5	26.6	1,055,790	61.9	19,977.9	73.4	1,706,595	27,228.4
1937	673,142	35.1	9,197.7	24.6	1,242,813	64.9	28,240.6	75.4	1,915,955	37,438.3
1938	682,839	33.9	9,450.4	24.7	1,334,278	66.1	28,737.9	75.3	2,017,117	38,188.3
1939	611,047	31.6	8,005.8	21.3	1,323,240	68.4	29,638.5	78.7	1,934,287	37,644.3
1940	447,299	29.0	7,905.1	18.6	1,096,678	71.0	34,686.8	81.4	1,543,977	42,591.9
1941	393,907	26.5	9,716.0	17.8	1,092,195	73.5	44,731.8	82.2	1,486,102	54,447.8
1942	364,460	26.0	11,813.9	18.8	1,039,990	74.0	51,149.9	81.2	1,404,450	62,963.8

Antalet genom den inhemska clearingrörelsen förmedlade postremissväxlar och checker, vilket under förra halvåret 1941 haft att uppvisa ett rekord men efter krigsutbrottet betydligt minskats, nådde år 1942 icke

samma höga nivå utan blev i medeltal 5.5 % mindre än år 1941. Däremot var clearingomsättningens värde högre än förut och översteg i synnerhet mot slutet av året avsevärt föregående års nivå. Den totala omsättningen ökades med 8,516.0 milj. mark eller 15.6 %, således långsammare än under föregående år, då den relativa ökningen utgjort 27.8 %. Omsättningen av postremissväxlar steg med 21.6 %, av checker något mindre eller med 14.3 %.

Clearingrörelse drevs år 1942 liksom under de närmast föregående åren vid huvudkontoret samt vid filialkontoren i Åbo, Vasa, Uleåborg, Tammerfors och Jyväskylä. Vid huvudkontoret uppgick clearingomsättningen till ett värde av 55,082.6 milj. mark, medan motsvarande omsättning vid filialkontoren utgjorde 7,881.2 miljoner. Det förras andel belöpte sig sålunda till 87.5 %, de senares till 12.5 % av omsättningen i dess helhet. Clearingomsättningen vid huvudkontoret ökades med 16.6 %, vid filialkontoren något mindre eller med 9.4 %.

Rembursrörelsen. Finlands Banks rembursrörelse, vilken med anledning av de under stormaktskriget tillämpade betalningsmetoderna hade mångdubblats i jämförelse med sagda rörelse under fredstid, nedgick i någon mån år 1942. Minskningen framkallades av flere orsaker. Många köpare sökte för att undvika remburskostnaderna finna utvägar att importera varor utan att anlita remburs. En del importaffärer som behövde kredit återgingo även vid användning av remburs till sina gamla affärsbanker. Vidare bör nämnas, att det i vissa fall blev svårare att få importlicenser, då det visade sig nödvändigt att strängare än förut inskränka importen till de allra nödvändigaste varorna, samt att importen i andra fall försvårades därigenom, att vederbörande exportland icke beviljade exporttillstånd. Under sådana förhållanden öppnades under året nya importremburs till ett antal av 2,094 med ett sammanlagt värde av 1,236.7 milj. mark, medan under föregående år öppnats 2,865 remburs med ett värde av 1,580.0 miljoner. På samma sätt minskades anlitandet av exportremburs. Sådana öppnades under året till ett antal av 189 mot 224 år 1941, och värdet av dessa utgjorde 127.3 milj. mark mot 197.4 miljoner.

Vid årets utgång utgjorde värdet av de oreglerade importremburserna 219.9 milj. mark mot 223.2 miljoner vid slutet av år 1941, medan värdet av de oreglerade exportremburserna utgjorde endast 9.1 milj. mark mot 61.2 miljoner ett år tidigare.

TABELLER.
TABLEAUX.

1. Finlands Banks

Emission des billets de la

Datum. Date.	Sedelutgivningsrätt (enligt lagen av 23. 12. 1939). ¹⁾ <i>Droit d'émission (d'après la loi du 23. XII. 1939).¹⁾</i>			Begagnad sedel- <i>Droit d'émission</i>	
	Valuta för sedelutgivning. <i>Couverture de l'émission des billets.</i>	Sedelutgiv- ningsrätt därutöver. <i>Droit d'émis- sion supplé- mentaire.</i>	Sedelutgiv- ningsrätt. <i>Droit d'émission total.</i>	Sedelcirkula- tion. <i>Billets en circulation.</i>	Övriga vid an- fordran betal- bara för- lindelser. <i>Autres engagements à vue.</i>
1	2	3	4	5	6
	mk	mk	mk	mk	mk
Ultimo 1941	13 336 877 100	1 800 000 000	15 136 877 100	7 316 881 900	4 721 459 400
Januari 8.	13 343 487 700	1 800 000 000	15 143 487 700	7 268 178 400	4 732 391 500
15.	13 116 115 200	1 800 000 000	14 916 115 200	7 209 731 300	4 573 512 900
23.	13 119 332 400	1 800 000 000	14 919 332 400	7 119 775 700	4 741 429 400
31.	13 424 506 200	1 800 000 000	15 224 506 200	7 204 314 100	5 065 913 900
Februari 7.	13 466 621 600	1 800 000 000	15 266 621 600	7 264 105 600	4 962 461 600
14.	13 445 503 900	1 800 000 000	15 245 503 900	7 296 673 100	4 864 454 600
23.	13 155 450 300	1 800 000 000	14 955 450 300	7 279 657 000	4 892 288 800
28.	13 136 407 200	1 800 000 000	14 936 407 200	7 462 624 800	5 155 380 600
Mars 7.	14 016 393 100	1 800 000 000	15 816 393 100	7 533 237 400	5 165 886 500
14.	13 981 962 000	1 800 000 000	15 781 962 000	7 594 638 600	5 070 034 500
23.	13 983 340 300	1 800 000 000	15 783 340 300	7 570 439 600	5 113 314 700
31.	13 991 441 900	1 800 000 000	15 791 441 900	7 751 257 700	5 285 290 300
April 8.	13 947 151 100	1 800 000 000	15 747 151 100	7 827 784 600	4 995 187 200
15.	13 929 914 100	1 800 000 000	15 729 914 100	7 842 255 600	5 027 090 800
23.	13 930 287 900	1 800 000 000	15 730 287 900	7 835 914 400	4 985 626 200
30.	13 947 066 300	1 800 000 000	15 747 066 300	8 044 401 100	5 136 477 000
Maj 8.	14 506 415 500	1 800 000 000	16 306 415 500	8 027 787 500	5 181 785 000
15.	14 484 930 900	1 800 000 000	16 284 930 900	8 068 211 600	5 107 069 100
23.	14 411 378 500	1 800 000 000	16 211 378 500	7 980 657 100	5 311 091 300
30.	13 934 172 400	1 800 000 000	15 734 172 400	8 111 886 800	5 627 067 800
Juni 8.	14 951 393 800	1 800 000 000	16 751 393 800	8 057 843 400	5 515 790 300
15.	14 952 847 800	1 800 000 000	16 752 847 800	7 981 987 300	5 713 867 600
23.	15 121 524 800	1 800 000 000	16 921 524 800	7 858 812 800	5 901 444 400
30.	15 083 453 600	1 800 000 000	16 883 453 600	7 975 348 900	6 167 951 600
Juli 8.	15 088 651 500	1 800 000 000	16 888 651 500	7 923 775 000	5 703 372 400
15.	15 041 075 600	1 800 000 000	16 841 075 600	7 939 061 800	5 660 533 700
23.	15 032 656 300	1 800 000 000	16 832 656 300	7 892 018 300	5 673 330 200
31.	14 956 098 200	1 800 000 000	16 756 098 200	8 035 909 400	6 126 797 600

¹⁾ En detaljerad redogörelse för bestämmelserna i Finlands Banks reglemente återfinnes i årsboken 1939. *Un résumé*

sedelutgivning år 1942.

Banque de Finlande en 1942.

utgivningsrätt. utilisé.		Sedelutgivningsreserv. Réserve d'émission des billets.				Datum. Date.
Innestående på beviljade kassakreditiv. <i>Montant non utilisé des crédits de caisse con- sentis.</i>	Summa. <i>Total.</i>	Belopp (kol. 4 ÷ 8). <i>Montant (col. 4 ÷ 8).</i>	I procent av sedelut- givnings- rätten (kol. 4). <i>Pour-cent du droit d'émission (col. 4).</i>	I procent av sedelcir- kulationen (kol. 5). <i>Pour-cent du montant des billets en circulation (col. 5).</i>	I procent av vid anford- ran betal- bara förbin- delser (kol. 8). <i>Pour-cent des engage- ments à vue (col. 8).</i>	
7	8	9	10	11	12	13
mk	mk	mk	%	%	%	
168 883 300	12 207 224 600	2 929 652 500	19.35	40.04	24.00	Ultimo 1941
164 608 000	12 165 177 900	2 978 309 800	19.67	40.98	24.48	Januari 8.
173 624 900	11 956 869 100	2 959 246 100	19.84	41.05	24.75	15.
175 344 300	12 036 549 400	2 882 783 000	19.32	40.49	23.95	23.
163 210 400	12 433 438 400	2 791 067 800	18.33	38.74	22.45	31.
168 163 900	12 394 731 100	2 871 890 500	18.81	39.54	23.17	Februari 7.
168 342 100	12 329 469 800	2 916 034 100	19.13	39.96	23.65	14.
170 284 300	12 342 230 100	2 613 220 200	17.47	35.90	21.17	23.
168 238 900	12 786 244 300	2 150 162 900	14.40	28.81	16.82	28.
170 880 600	12 870 004 500	2 946 388 600	18.63	39.11	22.89	Mars 7.
163 602 600	12 828 275 700	2 953 686 300	18.72	38.89	23.02	14.
162 773 500	12 846 527 800	2 936 812 500	18.61	38.79	22.86	23.
159 406 700	13 195 954 700	2 595 487 200	16.44	33.48	19.67	31.
171 635 700	12 994 607 500	2 752 543 600	17.48	35.16	21.18	April 8.
162 116 500	13 031 462 900	2 698 451 200	17.15	34.41	20.71	15.
190 773 500	13 012 314 100	2 717 973 800	17.28	34.69	20.89	23.
176 555 400	13 357 433 500	2 389 632 800	15.18	29.71	17.89	30.
179 803 100	13 389 375 600	2 917 039 900	17.89	36.34	21.79	Maj 8.
174 620 500	13 349 901 200	2 935 029 700	18.02	36.38	21.99	15.
178 023 900	13 469 772 300	2 741 606 200	16.91	34.35	20.35	23.
180 685 800	13 919 640 400	1 814 532 000	11.53	22.37	13.04	30.
167 631 000	13 741 264 700	3 010 129 100	17.97	37.36	21.91	Juni 8.
165 316 700	13 861 171 600	2 891 676 200	17.26	36.23	20.86	15.
168 663 600	13 928 920 800	2 992 604 000	17.69	38.08	21.48	23.
173 540 600	14 316 841 100	2 566 612 500	15.20	32.18	17.93	30.
167 272 300	13 794 419 700	3 094 231 800	18.32	39.05	22.43	Juli 8.
165 915 300	13 765 510 800	3 075 564 800	18.26	38.74	22.34	15.
170 901 900	13 736 250 400	3 096 405 900	18.40	39.23	22.54	23.
182 470 100	14 345 177 100	2 410 921 100	14.39	30.00	16.81	31.

détaillé du règlement de la Banque de Finlande se trouve dans l'Annuaire de 1939.

1. (Forts.) **Finlands Banks**
Emission des billets de la

Datum, Date.	Sedelutgivningsrätt (enligt lagen av 23. 12. 1939). <i>Droit d'émission (d'après la loi du 23. XII. 1939).</i>			Begagnad sedel- <i>Droit d'émission</i>	
	Valuta för sedelutgivning. <i>Couverture de l'émission des billets.</i>	Sedelutgiv- ningsrätt därutöver. <i>Droit d'émis- sion supplé- mentaire.</i>	Sedelutgiv- ningsrätt. <i>Droit d'émission total.</i>	Sedelcirkula- tion. <i>Billets en circulation.</i>	Övriga vid an- fordran betal- bara för- bindelser. <i>Autres engagemens à vue.</i>
1	2	3	4	5	6
	mk	mk	mk	mk	mk
Augusti 8.	14 939 017 500	1 800 000 000	16 739 017 500	8 023 771 700	5 504 619 300
15.	14 912 729 600	1 800 000 000	16 712 729 600	8 048 173 100	5 602 524 300
22.	14 883 410 700	1 800 000 000	16 683 410 700	8 007 656 200	5 866 540 100
31.	15 565 918 200	1 800 000 000	17 365 918 200	8 160 757 700	5 928 297 900
September 8.	15 276 125 500	1 800 000 000	17 076 125 500	8 210 343 700	5 790 167 000
15.	15 600 171 900	1 800 000 000	17 400 171 900	8 284 450 600	5 923 724 400
23.	15 552 124 100	1 800 000 000	17 352 124 100	8 251 430 700	5 784 675 800
30.	15 540 057 800	1 800 000 000	17 340 057 800	8 501 378 200	5 622 658 400
Oktober 8.	15 608 112 400	1 800 000 000	17 408 112 400	8 598 214 400	5 467 655 600
15.	15 564 425 000	1 800 000 000	17 364 425 000	8 644 006 300	5 643 412 100
23.	15 540 796 400	1 800 000 000	17 340 796 400	8 611 928 300	5 708 389 600
31.	15 531 232 600	1 800 000 000	17 331 232 600	8 761 662 500	5 792 944 700
November 7.	15 521 597 700	1 800 000 000	17 321 597 700	8 806 675 400	5 321 699 600
14.	15 514 209 800	1 800 000 000	17 314 209 800	8 849 452 100	5 461 536 100
23.	15 461 195 500	1 800 000 000	17 261 195 500	8 829 812 700	5 554 617 700
30.	15 397 488 700	1 800 000 000	17 197 488 700	9 015 649 900	5 558 187 800
December 8.	15 379 369 100	1 800 000 000	17 179 369 100	9 117 234 700	5 328 811 500
15.	15 375 515 700	1 800 000 000	17 175 515 700	9 185 709 500	5 457 019 000
23.	15 318 550 900	1 800 000 000	17 118 550 900	9 270 438 700	5 525 459 600
31.	16 544 445 000	1 800 000 000	18 344 445 000	9 617 349 300	5 686 741 500
Högst <i>Maximum</i> }	31. 12. 16 544 445 000	1 800 000 000	31. 12. 18 344 445 000	31. 12. 9 617 349 300	30. 6. 6 167 951 600
Lägst <i>Minimum</i> }	15. 1. 13 116 115 200	1 800 000 000	15. 1. 14 916 115 200	23. 1. 7 119 775 700	15. 1. 4 573 512 900
Spänning <i>Ecart</i> }	3 428 329 800	—	3 428 329 800	2 497 573 600	1 594 438 700
Medeltal <i>Moyenne</i> }	14 677 626 500	1 800 000 000	16 477 626 500	8 099 049 700	5 416 385 900

sedelutgivning år 1942.

Banque de Finlande en 1942. — Fin.

utgivningsrätt. utilisé.		Sedelutgivningsreserv. <i>Réserve d'émission des billets.</i>				Datum. <i>Date.</i>
Innestående på beviljade kassakreditiv. <i>Montant non utilisé des crédits de caisse con- sentis.</i>	Summa. <i>Total.</i>	Belopp (kol. 4 ÷ 8). <i>Montant (col. 4 ÷ 8).</i>	I procent av sedelut- givnings- rätten (kol. 4). <i>Pour-cent du droit d'émission (col. 4).</i>	I procent av sedeir- kulationen (kol. 5). <i>Pour-cent du montant des billets en circulation (col. 5).</i>	I procent av vid anford- ran betal- bara förbin- delse (kol. 8). <i>Pour-cent des engage- ments à vue (col. 8).</i>	
7	8	9	10	11	12	13
mk	mk	mk	%	%	%	
162 011 400	13 690 402 400	3 048 615 100	18.21	37.99	22.27	Augusti 8.
152 006 000	13 802 703 400	2 910 026 200	17.41	36.16	21.08	15.
142 470 200	14 016 666 500	2 666 744 200	15.98	33.30	19.03	22.
145 317 400	14 234 373 000	3 131 545 200	18.03	38.37	22.00	31.
157 059 900	14 157 570 600	2 918 554 900	17.09	35.55	20.61	September 8.
155 729 500	14 363 904 500	3 036 267 400	17.45	36.65	21.14	15.
158 704 800	14 194 811 300	3 157 312 800	18.20	38.26	22.24	23.
162 630 200	14 286 666 800	3 053 391 000	17.61	35.92	21.37	30.
171 628 200	14 237 498 200	3 170 614 200	18.21	36.88	22.27	Oktober 8.
155 743 300	14 443 161 700	2 921 263 300	16.82	33.80	20.23	15.
135 669 400	14 455 987 300	2 884 809 100	16.64	33.50	19.96	23.
137 329 200	14 691 936 400	2 639 296 200	15.23	30.12	17.96	31.
123 537 500	14 251 912 500	3 069 685 200	17.72	34.86	21.54	November 7.
131 129 300	14 442 117 500	2 872 092 300	16.59	32.46	19.89	14.
144 442 100	14 528 872 500	2 732 323 000	15.83	30.94	18.81	23.
125 089 000	14 698 926 700	2 498 562 000	14.53	27.71	17.00	30.
123 578 900	14 569 625 100	2 609 744 000	15.19	28.62	17.91	December 8.
130 990 300	14 773 718 800	2 401 796 900	13.98	26.15	16.26	15.
119 478 600	14 915 376 900	2 203 174 000	12.87	23.77	14.77	23.
156 280 400	15 460 371 200	2 884 073 800	15.72	29.99	18.65	31.
23. 4.	31. 12.	8. 10.	15. 1.	15. 1.	15. 1.	{ Högst { <i>Maximum</i>
190 773 500	15 460 371 200	3 170 614 200	19.84	41.05	24.75	
23. 12.	15. 1.	30. 5.	30. 5.	30. 5.	30. 5.	{ Lägst { <i>Minimum</i>
119 478 600	11 956 869 100	1 814 532 000	11.53	22.37	13.04	
71 294 900	3 503 502 100	1 356 082 200	8.31	18.63	11.71	{ Spänning { <i>Ecart</i>
159 900 600	13 675 336 200	2 802 290 300	17.01	34.60	20.49	{ Medeltal { <i>Moyenne</i>

2. Finlands Banks sedelcirkulation vid

Circulation des billets de la Banque de Finlande

Månad. Mois.	1935		1936	
	Belopp. Montant.	Ökning (+) eller minskning (-). Augmentation (+) ou diminution (-).	Belopp. Montant.	Ökning (+) eller minskning (-). Augmentation (+) ou diminution (-).
1	2	3	4	5
	mk	mk	mk	mk
Januari	1 268 118 500	— 9 265 400	1 341 539 700	— 39 142 700
Februari	1 371 534 800	+103 416 300	1 444 703 100	+103 163 400
Mars	1 441 451 000	+ 69 916 200	1 520 348 100	+ 75 645 000
April	1 431 368 600	— 10 082 400	1 546 084 100	+ 25 736 000
Maj	1 369 473 600	— 61 895 000	1 500 884 100	— 45 200 000
Juni	1 327 571 800	— 41 901 800	1 465 031 600	— 35 852 500
Juli	1 309 677 200	— 17 894 600	1 460 102 600	— 4 929 000
Augusti	1 317 214 500	+ 7 537 300	1 502 776 100	+ 42 673 500
September	1 335 971 600	+ 18 757 100	1 551 371 900	+ 48 595 800
Oktober	1 301 580 600	— 34 391 000	1 560 816 400	+ 9 444 500
November	1 319 389 000	+ 17 808 400	1 565 259 400	+ 4 443 000
December	1 380 682 400	+ 61 293 400	1 630 120 900	+ 64 861 500

Månad. Mois.	1939		1940	
	Belopp. Montant.	Ökning (+) eller minskning (-). Augmentation (+) ou diminution (-).	Belopp. Montant.	Ökning (+) eller minskning (-). Augmentation (+) ou diminution (-).
11	12	13	14	15
	mk	mk	mk	mk
Januari	1 974 933 400	—110 957 400	4 148 102 100	+ 109 434 000
Februari	2 158 919 100	+183 985 700	4 428 945 700	+ 280 843 600
Mars	2 282 575 600	+123 656 500	4 742 998 200	+ 314 052 500
April	2 306 479 900	+ 23 904 300	4 831 526 000	+ 88 527 800
Maj	2 226 220 800	— 80 259 100	4 706 377 700	— 125 148 300
Juni	2 199 838 700	— 26 382 100	4 646 904 100	— 59 473 600
Juli	2 179 424 200	— 20 414 500	4 677 570 300	+ 30 666 200
Augusti	2 261 875 900	+ 82 451 700	4 931 384 800	+ 253 814 500
September	2 547 153 300	+285 277 400	5 090 423 400	+ 159 038 600
Oktober	3 377 965 000	+830 811 700	5 225 193 300	+ 134 769 900
November	3 415 473 900	+ 37 508 900	5 313 596 700	+ 88 403 400
December	4 038 668 100	+623 194 200	5 550 961 400	+ 237 364 700

utgången av varje månad åren 1935—1942.

à la fin de chaque mois en 1935—1942.

1937		1938		Månad. Mois.
Belopp. Montant.	Ökning (+) eller minskning (-). Augmentation (+) ou diminution (-).	Belopp. Montant.	Ökning (+) eller minskning (-). Augmentation (+) ou diminution (-).	
6	7	8	9	10
mk	mk	mk	mk	
1 600 023 300	— 30 097 600	2 015 125 000	— 36 716 600	Januari
1 756 602 200	+156 578 900	2 188 652 700	+173 527 700	Februari
1 912 744 000	+156 141 800	2 291 500 800	+102 848 100	Mars
2 007 918 300	+ 95 174 300	2 272 150 300	— 19 350 500	April
1 899 607 400	—108 310 900	2 183 518 700	— 88 631 600	Maj
1 859 068 500	— 40 538 900	2 104 830 600	— 78 688 100	Juni
1 840 859 800	— 18 208 700	2 046 720 000	— 58 110 600	Juli
1 898 241 300	+ 57 381 500	2 049 992 300	+ 3 272 300	Augusti
2 004 751 900	+106 510 600	2 166 485 100	+116 492 800	September
2 019 582 100	+ 14 830 200	2 067 949 700	— 98 535 400	Oktober
1 995 808 700	— 23 773 400	2 042 498 400	— 25 451 300	November
2 051 841 600	+ 56 032 900	2 085 890 800	+ 43 392 400	December

1941		1942		Månad. Mois.
Belopp. Montant.	Ökning (+) eller minskning (-). Augmentation (+) ou diminution (-).	Belopp. Montant.	Ökning (+) eller minskning (-). Augmentation (+) ou diminution (-).	
16	17	18	19	20
mk	mk	mk	mk	
5 268 102 400	—282 859 000	7 204 314 100	—112 567 800	Januari
5 551 170 100	+ 283 067 700	7 462 624 800	+258 310 700	Februari
5 723 821 300	+ 172 651 200	7 751 257 700	+288 632 900	Mars
5 798 218 900	+ 74 397 600	8 044 401 100	+293 143 400	April
5 658 849 200	—139 369 700	8 111 886 800	+ 67 485 700	Maj
6 066 511 800	+ 407 662 600	7 975 348 900	—136 537 900	Juni
6 387 495 000	+ 320 983 200	8 035 909 400	+ 60 560 500	Juli
6 440 480 100	+ 52 985 100	8 160 757 700	+124 848 300	Augusti
6 561 084 400	+ 120 604 300	8 501 378 200	+340 620 500	September
6 532 037 200	— 29 047 200	8 761 662 500	+260 284 300	Oktober
6 779 475 900	+ 247 438 700	9 015 649 900	+253 987 400	November
7 316 881 900	+ 537 406 000	9 617 349 300	+601 699 400	December

3. Översikt av Finlands Banks sedelutgivningsrätt åren 1931—1942.

Droit d'émission de la Banque de Finlande en 1931—1942.

År. <i>Année.</i>	Högst. <i>Maximum.</i>		Lägst. <i>Minimum.</i>		Spänning. <i>Ecart.</i>	Medeltal. <i>Moyenne.</i>
	Datum. <i>Date.</i>	Belopp. <i>Montant.</i>	Datum. <i>Date.</i>	Belopp. <i>Montant.</i>		
1	2	3	4	5	6	7
		mk		mk	mk	mk
1931	8. 1.	2 301 993 300	8. 12.	1 806 944 600	495 048 700	2 099 118 000
1932	15. 3.	2 172 450 200	15. 1.	1 917 177 900	255 272 300	2 010 762 700
1933	30. 12.	2 476 617 600	7. 1.	2 023 460 400	453 157 200	2 320 115 500
1934	15. 12.	2 862 477 900	15. 6.	2 430 821 200	431 656 700	2 594 866 400
1935	8. 11.	2 954 747 900	23. 2.	2 757 680 000	197 067 900	2 876 937 100
1936	31. 12.	3 294 811 300	23. 6.	2 836 721 500	458 089 800	2 986 843 000
1937	31. 8.	3 961 962 600	8. 1.	3 334 978 900	626 983 700	3 707 567 600
¹⁾ 1938	7. 5.	4 204 577 600	23. 7.	3 763 545 700	441 031 900	3 959 968 100
1939	30. 12.	7 067 010 300	30. 11.	4 690 650 100	2 376 360 200	5 104 453 000
1940	23. 3.	9 057 710 100	15. 1.	7 032 429 700	2 025 280 400	8 621 315 900
1941	31. 12.	15 136 877 100	23. 5.	8 679 887 900	6 456 989 200	10 100 318 800
1942	31. 12.	18 344 445 000	15. 1.	14 916 115 200	3 428 329 800	16 477 626 500

5. Finlands Banks sedelcirkulation i

Circulation des billets de la Banque de Finlande,

Månad. <i>Mois.</i>	1935	1936	1937	1938
1	2	3	4	5
	mk	mk	mk	mk
Januari	1 227 475 700	1 307 485 000	1 552 404 100	1 972 400 800
Februari	1 299 682 600	1 366 134 800	1 654 458 600	2 071 317 300
Mars	1 401 187 500	1 473 028 000	1 838 320 100	2 228 816 800
April	1 413 393 800	1 509 540 700	1 924 461 600	2 267 254 900
Maj	1 350 030 300	1 475 019 000	1 900 607 000	2 176 753 800
Juni	1 323 802 200	1 459 073 300	1 854 563 700	2 112 286 600
Juli	1 286 488 300	1 424 475 900	1 807 656 900	2 030 958 900
Augusti	1 284 303 300	1 456 231 900	1 846 969 300	2 012 622 700
September	1 311 408 400	1 508 749 700	1 938 270 500	2 065 667 100
Oktober	1 293 597 800	1 533 770 500	1 989 348 400	2 078 905 000
November	1 280 513 100	1 526 607 000	1 964 045 800	2 007 041 900
December	1 362 390 900	1 611 060 500	2 053 590 800	2 075 381 700

¹⁾ För 1938 ha beaktats Bankens balanser t. o. m. den 23 december; Årets sista balans har på grund pris en considération; le dernier bilan de l'année n'est pas inclus par suite des modifications qu'y apporta

4. Översikt av Finlands Banks sedelcirkulation åren 1931—1942.

Circulation des billets de la Banque de Finlande en 1931—1942.

År. <i>Année.</i>	Högst. <i>Maximum.</i>		Lägst. <i>Minimum.</i>		Spänning. <i>Ecart.</i>	Medeltal. <i>Moyenne.</i>
	Päiväys. <i>Date.</i>	Määrä. <i>Montant.</i>	Päiväys. <i>Date.</i>	Määrä. <i>Montant.</i>		
1	2	3	4	5	6	7
		mk		mk	mk	mk
1931	31. 3.	1 319 545 300	23. 9.	1 137 566 800	181 978 500	1 229 035 400
1932	31. 3.	1 299 389 200	23. 11.	1 003 957 700	295 431 500	1 135 090 900
1933	30. 12.	1 183 642 700	23. 1.	992 808 900	190 833 800	1 095 608 300
1934	29. 3.	1 321 816 600	23. 1.	1 102 678 000	219 138 600	1 225 492 600
1935	30. 3.	1 441 451 000	23. 1.	1 197 328 300	244 122 700	1 319 522 800
1936	23. 12.	1 630 979 200	23. 1.	1 269 826 500	361 152 700	1 470 931 400
1937	23. 12.	2 080 422 200	23. 1.	1 516 254 900	564 167 300	1 860 391 400
1938	14. 4.	2 308 078 000	22. 1.	1 934 017 800	374 060 200	2 091 617 300
1939	30. 12.	4 038 668 100	23. 1.	1 901 011 400	2 137 656 700	2 505 251 300
1940	31. 12.	5 550 961 400	23. 1.	4 022 821 000	1 528 140 400	4 785 977 200
1941	31. 12.	7 316 881 900	23. 1.	5 179 286 000	2 137 595 900	6 074 254 100
1942	31. 12.	9 617 349 300	23. 1.	7 119 775 700	2 497 573 600	8 099 049 700

medeltal varje månad åren 1935—1942.

montant moyen pour chaque mois en 1935—1942.

1939	1940	1941	1942	Månad. <i>Mois.</i>
6	7	8	9	10
mk	mk	mk	mk	
1 960 482 600	4 063 845 700	5 283 394 000	7 200 499 900	Januari
2 037 681 600	4 263 869 800	5 355 513 800	7 325 765 100	Februari
2 210 950 800	4 672 573 600	5 623 667 800	7 612 393 300	Mars
2 270 332 600	4 762 950 300	5 744 169 100	7 887 588 900	April
2 198 663 800	4 736 412 900	5 663 357 800	8 047 135 800	Maj
2 175 866 100	4 649 545 900	5 781 352 000	7 968 498 100	Juni
2 150 695 700	4 618 747 800	6 290 040 500	7 947 691 200	Juli
2 172 921 900	4 830 897 300	6 402 993 000	8 060 089 700	Augusti
2 466 042 200	5 011 352 300	6 494 588 300	8 311 900 800	September
3 145 389 900	5 153 008 700	6 532 358 200	8 653 952 900	Oktober
3 341 465 900	5 238 214 000	6 673 845 400	8 875 397 500	November
3 932 522 700	5 430 307 800	7 045 768 700	9 297 683 000	December

av där viddtagna förändringar utelämnats. *Pour 1938 tous les bilans de la Banque jusqu'au 23 décembre sont le nouveau règlement.*

6. Sammansättningen av Finlands Banks sedel-

Détail de la circulation des billets de la Banque

Sedelvalör. <i>Coupires.</i>	1935		1936		1937		1938	
	Belopp. <i>Montant.</i>	Procent. <i>Pourcent.</i>	Belopp. <i>Montant.</i>	Procent. <i>Pourcent.</i>	Belopp. <i>Montant.</i>	Procent. <i>Pourcent.</i>	Belopp. <i>Montant.</i>	Procent. <i>Pourcent.</i>
1	2	3	4	5	6	7	8	9
	mk	%	mk	%	mk	%	mk	%
5 000 mk	—	—	—	—	—	—	—	—
1 000 »	424 290 000	30.73	517 956 000	31.78	690 156 000	33.64	732 096 000	35.10
500 »	249 569 500	18.08	312 148 500	19.15	419 729 000	20.46	429 553 000	20.59
100 »	502 741 900	36.41	583 417 500	35.79	706 185 500	34.42	694 173 800	33.28
50 »	108 165 050	7.84	118 587 300	7.27	141 689 750	6.90	136 899 450	6.56
20 »	60 309 400	4.37	63 000 340	3.86	59 404 660	2.89	58 903 940	2.83
10 »	1 024 090	0.07	843 410	0.05	762 370	0.04	685 530	0.03
5 »	883 270	0.06	830 605	0.05	796 060	0.04	773 680	0.04
Äldre emiss. ¹⁾ Emiss. ant. ¹⁾	33 699 143	2.44	33 337 287	2.05	33 118 302	1.61	32 805 356	1.57
Summa } Total }	1 380 682 353	100.00	1 630 120 942	100.00	2 051 841 642	100.00	2 085 890 756	100.00

7. Finlands Banks sedeltillverkning åren 1935—1942.

Fabrication des billets de la Banque de Finlande pendant les années 1935—1942.

Sedelvalör. <i>Coupires.</i>	1935	1936	1937	1938	1939	1940	1941	1942
1	2	3	4	5	6	7	8	9
	mk	mk	mk	mk	mk	mk	mk	mk
5 000 mk	—	—	—	—	48 000	113 000	167 000	—
1 000 »	—	256 000	513 000	194 000	1 161 000	978 000	1 560 000	1 742 000
500 »	192 000	281 000	632 000	430 000	860 000	1 080 000	1 712 000	1 808 000
100 »	2 931 000	3 737 000	4 972 000	4 149 000	4 758 000	6 106 000	14 368 000	3 024 000
50 »	2 024 000	2 117 000	3 745 000	2 037 000	8 680 000	3 979 000	4 240 000	—
20 »	3 286 000	3 768 000	2 442 000	3 426 000	4 266 000	2 520 000	6 160 000	4 320 000
10 »	—	—	—	—	2 520 000	2 030 000	9 450 000	—
5 »	—	—	—	—	—	—	—	6 080 000
Antal, summa } Nombre total }	8 433 000	10 159 000	12 304 000	10 236 000	22 293 000	16 806 000	37 657 000	16 974 000
Belopp, summa } Montant total }	556 020 000	951 410 000	1 562 290 000	994 270 000	2 851 320 000	2 963 250 000	5 117 500 000	3 065 200 000

¹⁾ Här upptagas alla till tidigare emissioner än år 1922 hörande sedlar. *Y compris tous les billets antérieurs à l'émission de 1922.*²⁾ Reviderade siffror. *Chiffres vérifiés.*

cirkulation vid utgången av åren 1935—1942.

de Finlande à la fin des années 1935—1942.

1939		1940		1941		1942		Sedelvalör. Coupures.
Belopp. Montant.	Procent. Pourcent.	Belopp. Montant.	Procent. Pourcent.	Belopp. Montant.	Procent. Pourcent.	Belopp. Montant.	Procent. Pourcent.	
10	11	12	13	14	15	16	17	18
mk	%	mk	%	mk	%	mk	%	
22 750 000	0.56	335 310 000	6.04	485 410 000	6.64	901 655 000	9.38	5 000 mk
1 631 139 000	40.39	2 635 460 000	47.48	3 309 645 000	45.23	4 445 395 000	46.22	1 000 »
922 339 000	22.84	1 151 737 000	20.75	1 553 550 000	21.23	1 970 388 500	20.49	500 »
1 107 106 800	27.41	1 110 294 400	20.00	1 483 047 600	20.27	1 672 694 900	17.39	100 »
251 780 700	6.23	206 695 350	3.72	307 306 400	4.20	372 543 800	3.87	50 »
61 693 780	1.53	60 534 780	1.09	106 622 280	1.46	143 718 120	1.49	20 »
8 543 700	0.21	17 670 340	0.32	38 284 590	0.52	64 537 550	0.67	10 »
758 905	0.02	733 370	0.01	583 710	0.01	14 105 030	0.15	5 »
32 556 255	0.81	32 526 125	0.59	32 432 290	0.44	32 311 385	0.34	Äldre emiss. ¹⁾ Emiss. ant. ¹⁾
4 038 668 140	100.00	5 550 961 365	100.00	7 316 881 870	100.00	9 617 349 285	100.00	{ Summa Total

8. Finlands Banks sedelmakulering åren 1935—1942.

Annulation et destruction des billets de la Banque de Finlande pendant les années 1935—1942.

Sedelvalör. Coupures.	1935	1936	1937	1938	1939 ²⁾	1940 ²⁾	1941	1942
1	2	3	4	5	6	7	8	9
5 000 mk	—	—	—	—	1	47 301	380	3 780
1 000 »	151 000	147 001	135 000	255 000	84 001	129 002	157 000	190 000
500 »	215 000	231 002	221 000	350 000	126 000	251 001	381 000	366 000
100 »	2 830 000	3 030 001	2 550 000	4 066 000	2 460 000	2 160 001	4 004 003	3 500 000
50 »	1 905 000	2 028 000	1 710 000	2 384 000	1 770 001	1 898 002	3 494 000	3 260 000
20 »	3 365 000	3 420 002	3 145 000	3 295 000	1 970 000	1 840 003	2 782 000	3 815 000
10 »	29 000	22 001	9 900	9 600	2 901	716 601	1 407 000	2 573 000
5 »	24 000	13 001	9 000	6 400	3 000	5 000	31 200	11 001
Äldre emiss. ¹⁾ } Emiss. ant. ¹⁾ }	24 100	23 400	13 000	19 882	6 680	14 000	5 739	17 100
Antal, summa } Nombre total }	8 543 100	8 914 408	7 792 900	10 385 882	6 422 584	7 060 911	12 262 322	13 735 881
Belopp, summa } Montant total } mk	704 858 750	736 015 905	649 289 000	1 022 112 792	521 073 310	846 079 770	994 489 800	1 007 118 255

9. Översikt av Finlands Banks sedelutgivningsreserv åren 1931—1942.

Réserve d'émission des billets de la Banque de Finlande en 1931—1942.

År. <i>Année.</i>	Högst. <i>Maximum.</i>		Lägst. <i>Minimum.</i>		Spänning. <i>Ecart.</i>	Medeltal. <i>Moyenne.</i>
	Datum. <i>Date.</i>	Belopp. <i>Montant.</i>	Datum. <i>Date.</i>	Belopp. <i>Montant.</i>		
1	2	3	4	5	6	7
		mk		mk	mk	mk
1931	15. 1.	828 911 700	23. 11.	279 727 700	549 184 000	640 761 200
1932	8. 6.	634 187 800	8. 1.	348 999 000	285 188 800	526 547 800
1933	30. 12.	819 255 500	28. 2.	511 719 700	307 535 800	671 148 600
1934	15. 12.	1 198 456 700	31. 5.	701 211 600	497 245 100	865 077 100
1935	15. 1.	1 195 979 500	31. 8.	842 827 100	353 152 400	954 468 800
1936	8. 1.	864 027 700	31. 12.	506 290 000	357 737 700	663 015 100
1937	30. 10.	577 593 300	31. 5.	309 915 900	267 677 400	460 802 500
¹⁾ 1938	8. 1.	535 797 600	31. 8.	205 037 600	330 760 000	332 172 700
1939	30. 12.	2 023 141 500	15. 12.	173 703 300	1 849 438 200	1 271 724 600
1940	23. 3.	2 522 165 200	31. 12.	1 234 884 900	1 287 280 300	2 099 064 100
1941	23. 12.	2 974 214 900	21. 6.	243 932 300	2 730 282 600	1 116 459 000
1942	8. 10.	3 170 614 200	30. 5.	1 814 532 000	1 356 082 200	2 802 290 300

10. Finlands Banks sedelutgivningsreserv i förhållande till hela sedelutgivningsrätten åren 1931—1942.

*Rapport entre la réserve d'émission des billets de la Banque de Finlande et le
droit d'émission total en 1931—1942.*

År. <i>Année.</i>	Högst. <i>Maximum.</i>		Lägst. <i>Minimum.</i>		Spänning. <i>Ecart.</i>	Medeltal. <i>Moyenne.</i>
	Datum. <i>Date.</i>	Procent. <i>Pour-cent.</i>	Datum. <i>Date.</i>	Procent. <i>Pour-cent.</i>		
1	2	3	4	5	6	7
		%		%	%	%
1931	7. 2.	37.09	23. 11.	15.38	21.71	30.09
1932	30. 6.	31.46	8. 1.	18.19	13.27	26.19
1933	23. 11.	33.34	28. 2.	22.48	10.86	28.93
1934	15. 12.	41.87	31. 5.	27.96	13.91	33.34
1935	15. 1.	41.86	31. 12.	29.30	12.56	33.18
1936	8. 1.	29.21	31. 12.	15.37	13.84	22.20
1937	15. 1.	16.10	31. 5.	8.58	7.52	12.43
¹⁾ 1938	8. 1.	13.77	14. 4.	4.95	8.82	8.39
1939	7. 1.	31.41	15. 12.	3.51	27.90	24.91
1940	29. 2.	29.08	31. 12.	13.93	15.15	24.35
1941	23. 12.	20.59	30. 9.	2.74	17.85	11.05
1942	15. 1.	19.84	30. 5.	11.53	8.31	17.01

¹⁾ Se noten på sidan 8. *Voir la note à la page 8.*

11. Finlands Banks sedelutgivningsreserv i förhållande till sedelcirkulationen åren 1931—1942.

Rapport entre la réserve d'émission des billets de la Banque de Finlande et la circulation des billets en 1931—1942.

År. <i>Année.</i>	Högst. <i>Maximum.</i>		Lägst. <i>Minimum.</i>		Spänning. <i>Ecart.</i>	Medeltal. <i>Moyenne.</i>
	Datum. <i>Date.</i>	Procent. <i>Pour-cent.</i>	Datum. <i>Date.</i>	Procent. <i>Pour-cent.</i>		
1	2	3	4	5	6	7
		%		%	%	%
1931	15. 1.	68.69	14. 11.	22.98	45.71	52.30
1932	23. 6.	56.42	8. 1.	28.20	28.22	46.82
1933	23. 11.	78.23	28. 2.	45.46	32.77	61.26
1934	15. 12.	92.64	30. 4.	56.15	36.49	70.59
1935	23. 1.	98.79	31. 12.	62.36	36.43	72.33
1936	8. 1.	65.53	31. 12.	31.06	34.47	45.07
1937	15. 1.	35.05	31. 5.	16.31	18.74	24.77
¹⁾ 1938	8. 1.	27.10	14. 4.	8.92	18.18	15.88
1939	23. 1.	81.95	15. 12.	4.42	77.53	50.76
1940	29. 2.	55.64	31. 12.	22.25	33.39	43.86
1941	23. 12.	42.06	21. 6.	4.11	37.95	18.38
1942	15. 1.	41.05	30. 5.	22.37	18.68	34.60

12. Finlands Banks sedelutgivningsreserv i förhållande till vid anfordran betalbara förbindelser åren 1931—1942.

Rapport entre la réserve d'émission des billets de la Banque de Finlande et les engagements à vue en 1931—1942.

År. <i>Année.</i>	Högst. <i>Maximum.</i>		Lägst. <i>Minimum.</i>		Spänning. <i>Ecart.</i>	Medeltal. <i>Moyenne.</i>
	Datum. <i>Date.</i>	Procent. <i>Pour-cent.</i>	Datum. <i>Date.</i>	Procent. <i>Pour-cent.</i>		
1	2	3	4	5	6	7
		%		%	%	%
1931	7. 2.	58.95	23. 11.	18.18	40.77	43.94
1932	30. 6.	45.89	8. 1.	22.24	23.65	35.48
1933	23. 11.	50.02	28. 2.	29.00	21.02	40.70
1934	15. 12.	72.02	30. 4.	40.40	31.62	50.01
1935	15. 1.	72.01	31. 12.	41.44	30.57	49.65
1936	8. 1.	41.26	31. 12.	18.16	23.10	28.53
1937	15. 1.	19.19	31. 5.	9.39	9.80	14.19
¹⁾ 1938	8. 1.	15.96	14. 4.	5.21	10.75	9.16
1939	7. 1.	45.79	15. 12.	3.63	42.16	33.18
1940	29. 2.	41.00	31. 12.	16.19	24.81	32.18
1941	23. 12.	25.93	30. 9.	2.81	23.12	12.43
1942	15. 1.	24.75	30. 5.	13.04	11.71	20.49

13. Finlands Banks valuta

Couverture des billets de la

Datum. Date.	Guldkassa. Encaisse or.			Utländska valutor. <i>Valeurs étrangères.</i>	Guldkassa och utländska valutor tillsammans (kol. 2+5). <i>Encaisse or et valeurs étrangères. Total (col. 2 + 5).</i>		
	Belopp. <i>Montant.</i>	I procent av sedelcirku- lationen (kol. 5 tab. 1). <i>Pour-cent du montant des billets en cir- culation (col. 5 tab. 1).</i>	I procent av vid anford- ran betalbara förbindelser (kol. 12 tab. 22). <i>Pour-cent des engagemens à vue (col. 12 tab. 22).</i>		Belopp. <i>Montant.</i>	I procent av sedelcirku- lationen (kol. 5 tab. 1). <i>Pour-cent du montant des billets en cir- culation (col. 5 tab. 1).</i>	I procent av vid anford- ran betalbara förbindelser (kol. 12 tab. 22). <i>Pour-cent des engagemens à vue (col. 12 tab. 22).</i>
1	2	3	4	5	6	7	8
	mk	%	%	mk	mk	%	%
Ultimo 1941	171 386 000	2.34	1.40	932 405 600	1 103 791 600	15.09	9.04
Januari 8.	171 386 000	2.36	1.41	928 554 600	1 099 940 600	15.13	9.04
15.	171 386 000	2.38	1.43	887 674 900	1 059 060 900	14.69	8.86
23.	171 386 000	2.41	1.42	900 907 800	1 072 293 800	15.06	8.91
31.	171 386 000	2.38	1.38	897 701 500	1 069 087 500	14.84	8.60
Februari 7.	171 383 500	2.36	1.38	914 356 100	1 085 739 600	14.95	8.76
14.	171 383 500	2.35	1.39	896 029 300	1 067 412 800	14.63	8.66
23.	171 383 500	2.35	1.39	896 235 500	1 067 619 000	14.67	8.65
28.	171 383 500	2.30	1.34	885 118 500	1 056 502 000	14.16	8.26
Mars 7.	171 383 500	2.28	1.33	863 621 300	1 035 004 800	13.74	8.04
14.	171 383 500	2.26	1.34	848 453 900	1 019 837 400	13.43	7.95
23.	171 383 500	2.26	1.33	831 068 500	1 002 452 000	13.24	7.80
31.	171 383 500	2.21	1.30	801 913 000	973 296 500	12.56	7.38
April 8.	171 383 200	2.19	1.32	797 949 300	969 332 500	12.38	7.46
15.	171 383 200	2.19	1.32	771 367 900	942 751 100	12.02	7.23
23.	171 383 200	2.19	1.32	765 319 300	936 702 500	11.95	7.20
30.	171 383 200	2.13	1.28	743 324 000	914 707 200	11.37	6.85
Maj 8.	171 383 200	2.13	1.28	711 544 200	882 927 400	11.00	6.59
15.	171 383 200	2.12	1.28	680 006 000	851 389 200	10.55	6.38
23.	171 383 200	2.15	1.27	581 854 200	753 237 400	9.44	5.59
30.	171 383 200	2.11	1.23	582 361 600	753 744 800	9.29	5.41
Juni 8.	171 383 200	2.13	1.25	602 067 100	773 450 300	9.60	5.63
15.	171 383 200	2.15	1.24	587 117 000	758 500 200	9.50	5.47
23.	171 383 200	2.18	1.23	765 695 200	937 078 400	11.92	6.73
30.	171 383 200	2.15	1.20	754 938 100	926 321 300	11.61	6.47
Juli 8.	171 383 200	2.16	1.24	758 038 800	929 422 000	11.73	6.74
15.	171 383 200	2.16	1.25	717 313 700	888 696 900	11.19	6.46
23.	171 383 200	2.17	1.25	712 406 200	883 789 400	11.20	6.43
31.	171 383 200	2.13	1.19	709 529 100	880 912 300	10.96	6.14

för sedelutgivning år 1942.

Banque de Finlande en 1942.

Utländska sedlar och kuponger. <i>Billets de banque et coupons négociables à l'étranger.</i>	Utländska växlar. <i>Effets payables à l'étranger.</i>	Inhemska växlar. <i>Effets payables en Finlande.</i>	Totalsumma (kol. 2 + 5 + 9 + 10 + 11). <i>Total général (col. 2 + 5 + 9 + 10 + 11).</i>			Datum. <i>Date.</i>
			Belopp. <i>Montant.</i>	I procent av sedelcirkula- tionen (kol. 5 tab. 1). <i>Pour-cent du montant des billets en cir- culation (col. 5 tab. 1).</i>	I procent av vid anford- ran betalbara förbindelser (kol. 12 tab. 22). <i>Pour-cent des engagements à vue (col. 12 tab. 22).</i>	
9	10	11	12	13	14	15
mk	mk	mk	mk	%	%	
3 818 400	4 365 600	12 224 901 500	13 336 877 100	182,28	109,25	Ultimo 1941
3 830 300	5 610 000	12 234 106 800	13 343 487 700	183,59	109,69	Januari 8.
3 215 700	4 359 900	12 049 478 700	13 116 115 200	181,92	109,70	15.
5 412 000	4 059 900	12 037 566 700	13 119 332 400	184,27	109,00	23.
5 845 600	3 206 800	12 346 366 300	13 424 506 200	186,34	107,97	31.
5 560 200	3 966 600	12 371 355 200	13 466 621 600	185,39	108,65	Februari 7.
3 524 100	2 414 300	12 372 152 700	13 445 503 900	184,27	109,05	14.
3 442 100	4 177 200	12 080 212 000	13 155 450 300	180,72	106,59	23.
4 023 800	4 688 100	12 071 193 300	13 136 407 200	176,03	102,74	28.
3 821 700	2 730 400	12 974 836 200	14 016 393 100	186,06	108,91	Mars 7.
2 891 600	4 360 300	12 954 872 700	13 981 962 000	184,10	108,99	14.
3 165 100	3 028 100	12 974 695 100	13 983 340 300	184,71	108,85	23.
4 303 800	3 444 800	13 010 396 800	13 991 441 900	180,51	106,03	31.
3 472 500	3 249 300	12 971 096 800	13 947 151 100	178,17	107,33	April 8.
4 462 800	3 328 400	12 979 371 800	13 929 914 100	177,63	106,89	15.
4 546 400	2 928 200	12 986 110 800	13 930 287 900	177,77	107,05	23.
5 087 100	2 697 200	13 024 574 800	13 947 066 300	173,38	104,41	30.
3 396 500	3 050 800	13 617 040 800	14 506 415 500	180,70	108,34	Maj 8.
3 558 100	2 968 000	13 627 015 600	14 484 930 900	179,53	108,50	15.
2 637 300	2 451 200	13 653 052 600	14 411 378 500	180,58	106,99	23.
1 741 000	3 903 300	13 174 783 300	13 934 172 400	171,77	100,10	30.
1 330 400	3 288 900	14 173 324 200	14 951 393 800	185,55	108,81	Juni 8.
1 716 400	2 280 200	14 190 351 000	14 952 847 800	187,33	107,88	15.
2 032 500	3 060 200	14 179 353 700	15 121 524 800	192,41	108,56	23.
2 480 700	2 148 800	14 152 502 800	15 083 453 600	189,13	105,35	30.
914 900	2 211 800	14 156 102 800	15 088 651 500	190,42	109,38	Juli 8.
977 500	2 220 500	14 149 180 700	15 041 075 600	189,46	109,27	15.
1 307 500	2 979 700	14 144 579 700	15 032 656 300	190,48	109,44	23.
1 605 400	3 293 600	14 070 286 900	14 956 098 200	186,12	104,26	31.

13. (Forts.) **Finlands Banks valuta**
Couverture des billets de la Banque

Datum. <i>Date.</i>	Guldkassa. <i>Encaisse or.</i>			Utländska valutor. <i>Valeurs étrangères.</i>	Guldkassa och utländska valutor tillsammans (kol. 2+5). <i>Encaisse or et valeurs étrangères. Total (col. 2 + 5).</i>		
	Belopp. <i>Montant.</i>	I procent av sedelcirku- lationen (kol. 5 tab. 1). <i>Pour-cent du montant des billets en cir- culation (col. 5 tab. 1).</i>	I procent av vid anford- ran betalbara förbindelser (kol. 12 tab. 22). <i>Pour-cent des engagemens à vue (col. 12 tab. 22).</i>		Belopp. <i>Montant.</i>	I procent av sedelcirku- lationen (kol. 5 tab. 1). <i>Pour-cent du montant des billets en cir- culation (col. 5 tab. 1).</i>	I procent av vid anford- ran betalbara förbindelser (kol. 12 tab. 22). <i>Pour-cent des engagemens à vue (col. 12 tab. 22).</i>
1	2	3	4	5	6	7	8
	mk	%	%	mk	mk	%	%
Augusti 8.	171 383 200	2.14	1.25	729 363 200	900 746 400	11.23	6.58
15.	171 383 200	2.13	1.24	718 961 100	890 344 300	11.06	6.45
22.	171 383 200	2.14	1.22	707 868 000	879 251 200	10.98	6.27
31.	171 383 200	2.10	1.20	699 399 700	870 782 900	10.67	6.12
September 8.	171 383 200	2.09	1.21	702 498 700	873 881 900	10.64	6.17
15.	171 383 200	2.07	1.19	662 572 100	833 955 300	10.07	5.81
23.	171 383 200	2.08	1.21	632 946 000	804 329 200	9.75	5.67
30.	171 383 200	2.02	1.20	617 496 100	788 879 300	9.28	5.52
Oktober 8.	171 383 200	1.99	1.20	609 168 900	780 552 100	9.08	5.48
15.	171 383 200	1.98	1.19	596 803 100	768 186 300	8.89	5.32
23.	171 383 200	1.99	1.19	582 636 100	754 019 300	8.76	5.22
31.	171 383 200	1.96	1.17	569 785 400	741 168 600	8.46	5.04
November 7.	171 383 300	1.95	1.20	562 221 800	733 605 100	8.33	5.15
14.	171 383 300	1.94	1.19	550 279 900	721 663 200	8.15	5.00
23.	171 383 300	1.94	1.18	523 795 200	695 178 500	7.87	4.78
30.	171 383 300	1.90	1.17	521 300 100	692 683 400	7.68	4.71
December 8.	171 383 300	1.88	1.18	505 597 700	676 981 000	7.43	4.65
15.	171 383 300	1.87	1.16	501 133 400	672 516 700	7.32	4.55
23.	171 383 300	1.85	1.15	498 130 900	669 514 200	7.22	4.49
31.	171 384 100	1.78	1.11	495 308 100	666 692 200	6.93	4.31
Högst <i>Maximum</i> }	8. 1. 171 386 000	23. 1. 2.41	15. 1. 1.43	8. 1. 928 554 600	8. 1. 1 099 940 600	8. 1. 15.13	8. 1. 9.04
Lägst <i>Minimum</i> }	8. 4. 171 383 200	31. 12. 1.78	31. 12. 1.11	31. 12. 495 308 100	31. 12. 666 692 200	31. 12. 6.93	31. 12. 4.31
Spänning <i>Ecart</i> }	2 800	0.63	0.32	433 246 500	433 248 400	8.20	4.73
Medeltal <i>Moyenne</i> }	171 383 500	2.12	1.25	703 744 400	875 127 900	10.81	6.40

för sedelutgivning år 1942.

de Finlande en 1942. — Fin.

Utländska sedlar och kuponger. <i>Billets de banque et coupons négociables à l'étranger.</i>	Utländska växlar. <i>Effets payables à l'étranger.</i>	Inhemska växlar. <i>Effets payables en Finlande.</i>	Totalsumma (kol. 2 + 5 + 9 + 10 + 11). <i>Total général (col. 2 + 5 + 9 + 10 + 11).</i>			Datum. <i>Date.</i>
			Belopp. <i>Montant.</i>	I procent av sedelcirkula- tionen (kol. 5 tab. 1). <i>Pour-cent du montant des billets en cir- culation (col. 5 tab. 1).</i>	I procent av vid anford- ran betalbara förbindelser (kol. 12 tab. 22). <i>Pour-cent des engagements à vue (col. 12 tab. 22).</i>	
9	10	11	12	13	14	15
mk	mk	mk	mk	%	%	
568 000	2 585 900	14 035 117 200	14 939 017 500	186.18	109.12	Augusti 8.
879 900	2 426 200	14 019 079 200	14 912 729 600	185.29	108.04	15.
507 100	3 377 400	14 000 275 000	14 883 410 700	185.86	106.18	22.
626 200	1 899 500	14 692 609 600	15 565 918 200	190.74	109.35	31.
1 441 100	3 183 900	14 397 618 600	15 276 125 500	186.06	107.90	September 8.
1 885 300	1 896 300	14 762 435 000	15 600 171 900	188.31	108.61	15.
2 618 300	1 742 200	14 743 434 400	15 552 124 100	188.48	109.56	23.
2 479 300	2 361 500	14 746 337 700	15 540 057 800	182.79	108.77	30.
1 905 100	3 579 700	14 822 075 500	15 608 112 400	181.53	109.63	Oktober 8.
2 301 200	2 171 500	14 791 766 000	15 564 425 000	180.06	107.76	15.
2 241 800	2 313 700	14 782 221 600	15 540 796 400	180.46	107.50	23.
345 400	2 374 600	14 787 344 000	15 531 232 600	177.26	105.71	31.
119 600	3 156 200	14 784 716 800	15 521 597 700	176.25	108.91	November 7.
814 300	4 015 500	14 787 716 800	15 514 209 800	175.31	107.42	14.
903 800	1 744 000	14 763 369 200	15 461 195 500	175.10	106.42	23.
903 000	2 911 900	14 700 990 400	15 397 488 700	170.79	104.75	30.
148 000	2 055 400	14 700 184 700	15 379 369 100	168.68	105.56	December 8.
320 800	2 343 500	14 700 334 700	15 375 515 700	167.39	104.07	15.
813 500	7 400 300	14 640 822 900	15 318 550 900	165.24	102.70	23.
1 441 300	3 671 700	15 872 639 800	16 544 445 000	172.03	107.01	31.
31. 1.	23. 12.	31. 12.	31. 12.	23. 6.	15. 1.	{Högst {Maximum
5 845 600	7 400 300	15 872 639 800	16 544 445 000	192.41	109.70	
7. 11.	23. 9.	23. 1.	15. 1.	23. 12.	30. 5.	{Lägst {Minimum
119 600	1 742 200	12 037 566 700	13 116 115 200	165.24	100.10	
5 726 000	5 658 100	3 835 073 100	3 428 329 800	27.17	9.60	{Spänning {Ecart
2 365 900	3 110 800	13 797 021 900	14 677 626 500	181.23	107.33	{Medeltal {Moyenne

14. Översikt av Finlands Banks guldkassa åren 1931—1942.

Encaisse or de la Banque de Finlande en 1931—1942.

År. <i>Année.</i>	Högst. <i>Maximum.</i>		Lägst. <i>Minimum.</i>		Spänning. <i>Ecart.</i>	Medeltal. <i>Moyenne.</i>
	Datum. <i>Date.</i>	Belopp. <i>Montant.</i>	Datum. <i>Date.</i>	Belopp. <i>Montant.</i>		
1	2	3	4	5	6	7
		mk		mk	mk	mk
1931	8. 10.	306 065 600	15. 6.	300 396 000	5 669 600	302 108 300
1932	31. 12.	304 375 800	23. 1.	303 700 400	675 400	304 181 100
1933	23. 12.	322 612 500	15. 3.	304 366 100	18 246 400	313 982 400
1934	7. 7.	322 643 500	31. 12.	322 526 700	116 800	322 608 000
1935	31. 12.	471 999 200	15. 5.	322 487 800	149 511 400	371 599 500
1936	30. 9.	603 409 500	15. 1.	471 993 200	131 416 300	542 375 500
1937	8. 1.	603 209 700	31. 12.	602 650 200	559 500	602 935 300
¹⁾ 1938	8. 7.	620 656 000	31. 3.	602 548 500	18 107 500	615 918 800
1939	23. 8.	1 183 276 500	8. 8.	1 128 089 800	55 186 700	1 148 527 400
1940	8. 1.	1 178 780 600	15. 5.	603 503 200	575 277 400	699 088 800
1941	8. 5.	603 796 400	23. 12.	171 386 000	432 410 400	387 710 300
1942	8. 1.	171 386 000	8. 4.	171 383 200	2 800	171 383 500

15. Finlands Banks guldkassa i förhållande till sedelcirkulationen åren 1931—1942.

*Rapport entre l'encaisse or de la Banque de Finlande et la circulation
des billets en 1931—1942.*

År. <i>Année.</i>	Högst. <i>Maximum.</i>		Lägst. <i>Minimum.</i>		Spänning. <i>Ecart.</i>	Medeltal. <i>Moyenne.</i>
	Datum. <i>Date.</i>	Procent. <i>Pour-cent.</i>	Datum. <i>Date.</i>	Procent. <i>Pour-cent.</i>		
1	2	3	4	5	6	7
		%		%	%	%
1931	23. 9.	26.43	31. 3.	22.88	3.55	24.61
1932	23. 11.	30.31	31. 3.	23.39	6.92	26.94
1933	23. 8.	31.31	31. 3.	25.73	5.58	28.66
1934	23. 1.	29.26	29. 3.	24.41	4.85	26.32
1935	23. 11.	37.53	30. 3.	22.37	15.16	28.16
1936	23. 9.	40.64	30. 4.	32.43	8.21	36.87
1937	23. 1.	39.78	23. 12.	28.97	10.81	32.41
¹⁾ 1938	23. 11.	31.80	31. 3.	26.29	5.51	29.45
1939	23. 1.	59.36	30. 12.	29.19	30.17	45.84
1940	23. 1.	29.29	31. 12.	10.88	18.41	14.61
1941	23. 1.	11.66	31. 12.	2.34	9.32	6.38
1942	23. 1.	2.41	31. 12.	1.78	0.63	2.12

¹⁾ Se noten på sidan 8. *Voir la note à la page 8.*

16. Finlands Banks guldkassa i förhållande till vid anfordran betalbara förbindelser åren 1931—1942.

*Rapport entre l'encaisse or de la Banque de Finlande et les engagements à
vue en 1931—1942.*

År. <i>Année.</i>	Högst. <i>Maximum.</i>		Lägst. <i>Minimum.</i>		Spänning. <i>Ecart.</i>	Medeltal. <i>Moyenne.</i>
	Datum. <i>Date.</i>	Procent. <i>Pour-cent.</i>	Datum. <i>Date.</i>	Procent. <i>Pour-cent.</i>		
1	2	3	4	5	6	7
		%		%	%	%
1931	30. 9.	23.56	31. 12.	18.86	4.70	20.72
1932	8. 8.	22.78	15. 3.	17.73	5.05	20.49
1933	14. 1.	20.84	28. 2.	17.25	3.59	19.04
1934	8. 2.	19.69	30. 4.	17.74	1.95	18.65
1935	7. 12.	23.90	31. 7.	16.10	7.80	19.33
1936	23. 9.	25.76	8. 5.	21.62	4.14	23.34
1937	8. 1.	21.44	31. 8.	17.15	4.29	18.57
¹⁾ 1938	23. 11.	18.19	31. 3.	15.55	2.64	16.98
1939	30. 9.	33.26	30. 12.	23.37	9.89	29.97
1940	8. 1.	23.20	31. 12.	7.91	15.29	10.72
1941	23. 1.	8.50	31. 12.	1.40	7.10	4.32
1942	15. 1.	1.43	31. 12.	1.11	0.32	1.25

17. Översikt av Finlands Banks tillgodohavanden hos korrespondenter i utlandet åren 1931—1942. ²⁾

Comptes courants débiteurs à l'étranger de la Banque de Finlande en 1931—1942. ²⁾

År. <i>Année.</i>	Högst. <i>Maximum.</i>		Lägst. <i>Minimum.</i>		Spänning. <i>Ecart.</i>	Medeltal. <i>Moyenne.</i>
	Datum. <i>Date.</i>	Belopp. <i>Montant.</i>	Datum. <i>Date.</i>	Belopp. <i>Montant.</i>		
1	2	3	4	5	6	7
		mk		mk	mk	mk
1931	8. 1.	800 919 100	8. 12.	303 212 000	497 707 100	595 020 100
1932	15. 3.	572 972 700	15. 11.	250 486 400	322 486 300	377 258 700
1933	30. 12.	954 005 100	7. 1.	328 084 500	625 920 600	633 039 300
1934	15. 12.	1 339 945 400	15. 6.	908 178 500	431 766 900	1 072 258 400
1935	31. 5.	1 415 903 300	7. 9.	1 220 474 900	195 428 400	1 305 337 600
1936	31. 12.	1 491 588 800	15. 8.	1 103 875 900	387 712 900	1 244 467 500
1937	31. 8.	2 159 136 800	8. 1.	1 531 769 200	627 367 600	1 904 632 300
¹⁾ 1938	7. 5.	2 384 124 000	23. 7.	1 942 937 700	441 186 300	2 144 049 300
1939	8. 2.	2 287 003 500	30. 11.	1 711 159 900	575 843 600	2 069 339 100
1940	8. 1.	1 678 943 500	8. 9.	853 405 300	825 538 200	1 155 809 300
1941	23. 1.	1 233 189 700	14. 6.	864 616 000	368 573 700	1 028 154 400
1942	8. 1.	928 554 600	31. 12.	495 308 100	433 246 500	703 744 400

²⁾ Här ingår icke kreditiv i utlandet. *Non compris les crédits à l'étranger.*

18. Översikt av Finlands Banks sedeltäckning åren 1931—1942.¹⁾

Couverture des billets de la Banque de Finlande en 1931—1942.¹⁾

År. <i>Année.</i>	Högst. <i>Maximum.</i>		Lägst. <i>Minimum.</i>		Spänning. <i>Ecart.</i>	Medeltal. <i>Moyenne.</i>
	Datum. <i>Date.</i>	Belopp. <i>Montant.</i>	Datum. <i>Date.</i>	Belopp. <i>Montant.</i>		
1	2	3	4	5	6	7
		mk		mk	mk	mk
1931	8. 1.	1 101 993 300	8. 12.	606 944 600	495 048 700	899 118 000
1932	15. 3.	972 450 200	15. 1.	717 177 900	255 272 300	810 762 700
1933	30. 12.	1 276 617 600	7. 1.	823 460 400	453 157 200	1 120 115 500
1934	15. 12.	1 662 477 900	15. 6.	1 230 821 200	431 656 700	1 394 866 400
1935	8. 11.	1 754 747 900	23. 2.	1 557 680 000	197 067 900	1 676 937 100
1936	31. 12.	2 094 811 300	23. 6.	1 636 721 500	458 089 800	1 786 843 000
1937	31. 8.	2 761 962 600	8. 1.	2 134 978 900	626 983 700	2 507 567 600
²⁾ 1938	7. 5.	3 004 577 600	23. 7.	2 563 545 700	441 031 900	2 759 968 100
1939	8. 2.	3 415 428 700	30. 11.	2 890 650 100	524 778 600	3 217 866 500
1940	23. 3.	7 257 710 100	15. 1.	5 232 429 700	2 025 280 400	6 821 315 900
1941	31. 12.	13 336 877 100	23. 5.	6 879 887 900	6 456 989 200	8 300 318 800
1942	31. 12.	16 544 445 000	15. 1.	13 116 115 200	3 428 329 800	14 677 626 500

19. Finlands Banks sedeltäckning i förhållande till sedel- cirkulationen åren 1931—1942.¹⁾

*Rapport entre la couverture des billets et la circulation des billets de la
Banque de Finlande en 1931—1942.¹⁾*

År. <i>Année.</i>	Högst. <i>Maximum.</i>		Lägst. <i>Minimum.</i>		Spänning. <i>Ecart.</i>	Medeltal. <i>Moyenne.</i>
	Datum. <i>Date.</i>	Procent. <i>Pour-cent.</i>	Datum. <i>Date.</i>	Procent. <i>Pour-cent.</i>		
1	2	3	4	5	6	7
		%		%	%	%
1931	8. 1.	90.24	23. 12.	48.40	41.84	73.20
1932	23. 4.	77.60	8. 1.	58.04	19.56	71.51
1933	23. 11.	119.46	7. 1.	78.51	40.95	102.24
1934	23. 11.	133.90	15. 6.	101.07	32.83	113.82
1935	23. 10.	139.16	15. 3.	113.51	25.65	127.09
1936	23. 1.	138.35	30. 9.	110.97	27.38	121.48
1937	23. 8.	150.02	30. 4.	119.14	30.88	134.79
²⁾ 1938	22. 1.	141.57	30. 9.	123.85	17.72	131.95
1939	23. 1.	177.54	30. 12.	71.93	105.61	128.44
1940	23. 3.	153.89	31. 12.	127.26	26.63	142.53
1941	31. 12.	182.28	21. 6.	116.08	66.20	136.65
1942	23. 6.	192.41	23. 12.	165.24	27.17	181.23

¹⁾ I balanserna för åren 1931—1939 ha här tagits i betraktande endast guldkassan och de utländska va-
consideration.

²⁾ Se noten på sidan 8. *Voir la note à la page 8.*

20. Finlands Banks sedeltäckning i förhållande till vid anfordran betalbara förbindelser åren 1931—1942. ¹⁾

Rapport entre la couverture des billets de la Banque de Finlande et les engagements à vue en 1931—1942. ¹⁾

År. <i>Année.</i>	Högst. <i>Maximum.</i>		Lägst. <i>Minimum.</i>		Spänning. <i>Ecart.</i>	Medeltal. <i>Moyenne.</i>
	Datum. <i>Date.</i>	Procent. <i>Pour-cent.</i>	Datum. <i>Date.</i>	Procent. <i>Pour-cent.</i>		
1	2	3	4	5	6	7
		%		%	%	%
1931	15. 1.	74.29	23. 11.	40.20	34.09	61.65
1932	15. 4.	61.34	8. 1.	45.77	15.57	54.63
1933	30. 12.	77.03	7. 1.	55.76	21.27	67.93
1934	15. 12.	99.91	15. 6.	71.80	28.11	80.64
1935	15. 1.	99.76	31. 8.	82.14	17.62	87.23
1936	8. 1.	83.96	8. 7.	71.19	12.77	76.89
1937	30. 10.	80.87	31. 5.	73.03	7.84	77.23
²⁾ 1938	8. 1.	80.21	31. 8.	72.92	7.29	76.08
1939	7. 1.	94.90	30. 12.	57.59	37.31	83.96
1940	29. 2.	111.05	31. 12.	92.59	18.46	104.59
1941	23. 12.	110.24	21. 6.	81.59	28.65	92.39
1942	15. 1.	109.70	30. 5.	100.10	9.60	107.33

21. Aluminiumbronsmynt i omlopp vid utgången av varje månad åren 1938—1942.

Circulation de la monnaie de bronze d'aluminium à la fin de chaque mois en 1938—1942.

Månad. <i>Mois.</i>	1938	1939	1940	1941	1942
1	2	3	4	5	6
	mk	mk	mk	mk	mk
Januari	95 706 360	105 235 105	134 726 135	141 560 775	156 236 665
Februari	96 686 940	108 485 470	133 604 205	142 233 385	157 197 310
Mars	97 565 585	113 334 830	134 350 790	143 644 500	159 018 020
April	99 645 435	117 475 475	133 190 315	145 961 150	160 146 545
Maj	100 523 370	121 270 965	132 591 900	147 365 125	161 279 040
Juni	102 793 060	126 644 455	133 071 355	148 971 590	163 027 210
Juli	103 404 855	128 275 815	130 597 610	150 161 710	164 998 360
Augusti	104 460 820	131 560 895	132 948 080	152 220 165	161 368 950
September	107 217 680	135 070 485	135 863 985	152 984 140	157 315 255
Oktober	107 023 080	137 532 175	137 452 215	153 936 720	158 080 005
November	105 754 760	136 068 790	139 898 930	154 482 185	160 217 440
December	107 140 600	137 645 390	143 181 305	155 818 545	162 978 430

lutorna. Dans les bilans des années 1931—1939 seules l'encaisse or et les valeurs étrangères son prises en

22. Finlands Banks vid anfordran

Engagements à vue de la

Datum. <i>Date.</i>	Sedel- cirkulation. <i>Billets en cir- culation.</i>	Postremiss- växlar. <i>Mandats émis par la Banque.</i>	Upp- och avskrivningsräkning. <i>Comptes courants</i>		Inkasso- växlar. <i>Effets à l'encaisse- ment.</i>
			Med staten. <i>du Trésor.</i>	Med andra. <i>Autres.</i>	
1	2	3	4	5	6
	mk	mk	mk	mk	mk
Ultimo 1941	7 316 881 900	88 259 200	37 395 100	1 258 448 800	1 506 400
Januari 8.	7 268 178 400	54 858 600	303 974 200	1 091 581 800	1 865 300
15.	7 209 731 300	72 780 500	213 185 800	870 163 300	733 500
23.	7 119 775 700	34 557 300	—	953 914 200	394 100
31.	7 204 314 100	39 465 000	128 750 600	1 150 009 400	1 588 000
Februari 7.	7 264 105 600	52 083 800	305 030 400	815 952 100	1 779 300
14.	7 296 673 100	35 056 200	119 499 500	871 776 000	536 500
23.	7 279 657 000	52 654 500	—	923 222 400	325 300
28.	7 462 624 800	52 507 100	—	1 002 359 200	623 800
Mars 7.	7 533 237 400	36 407 000	—	1 141 774 000	143 000
14.	7 594 638 600	36 602 600	22 608 600	987 542 600	225 300
23.	7 570 439 600	55 435 700	—	1 016 803 100	196 100
31.	7 751 257 700	45 800 100	—	1 103 054 200	921 100
April 8.	7 827 784 600	59 682 900	—	1 034 977 100	423 200
15.	7 842 255 600	50 942 100	—	931 234 600	89 500
23.	7 835 914 400	30 155 400	—	869 741 900	317 600
30.	8 044 401 100	62 550 300	—	874 532 600	1 048 500
Maj 8.	8 027 787 500	39 190 000	—	765 483 200	1 199 800
15.	8 068 211 600	74 094 500	—	602 865 400	2 214 300
23.	7 980 657 100	24 919 300	—	905 184 500	6 930 500
30.	8 111 886 800	74 462 400	—	992 782 700	3 752 600
Juni 8.	8 057 843 400	81 632 400	—	760 377 100	3 725 800
15.	7 981 987 300	69 934 200	—	862 312 400	3 803 000
23.	7 858 812 800	44 457 700	—	958 342 600	5 583 000
30.	7 975 348 900	77 276 400	—	1 165 895 000	9 900 900
Juli 8.	7 923 775 000	54 813 900	249 632 300	735 967 100	6 430 100
15.	7 939 061 800	103 266 000	32 765 500	877 785 500	6 306 500
23.	7 892 018 300	37 153 600	—	913 810 900	2 680 900
31.	8 035 909 400	83 106 900	—	997 642 100	4 877 400

betalbara förbindelser år 1942.

Banque de Finlande en 1942.

Korrespon- denter i ut- landet. <i>Correspondants étrangers.</i>	Utländska clearing- räkningar. <i>Comptes de clearing avec l'étranger.</i>	Diverse räkningar. <i>Divers.</i>	Summa (kol. 2—9). <i>Total (col. 2—9).</i>	Innestående på beviljade kassakreditiv. <i>Montant non utilisé des crédits de cuisse con- sentis.</i>	Totalsumma (kol. 10+11). <i>Total général (col. 10+11).</i>	Datum. <i>Date.</i>
7	8	9	10	11	12	13
mk	mk	mk	mk	mk	mk	
1 046 539 000	1 489 516 600	799 794 300	12 038 341 300	168 883 300	12 207 224 600	Ultimo 1941
1 066 050 200	1 482 638 400	731 423 000	12 000 569 900	164 608 000	12 165 177 900	Januari 8.
1 093 326 000	1 598 987 400	724 336 400	11 783 244 200	173 624 900	11 956 869 100	15.
1 202 360 500	1 805 230 800	744 972 500	11 861 205 100	175 344 300	12 036 549 400	23.
1 214 200 400	1 753 539 300	778 361 200	12 270 228 000	163 210 400	12 433 438 400	31.
1 244 754 800	1 808 671 900	734 189 300	12 226 567 200	168 163 900	12 394 731 100	Februari 7.
1 267 507 300	1 840 951 600	729 127 500	12 161 127 700	168 342 100	12 329 469 800	14.
1 291 646 200	1 899 449 100	724 991 300	12 171 945 800	170 284 300	12 342 230 100	23.
1 302 287 300	1 966 392 800	831 210 400	12 618 005 400	168 238 900	12 786 244 300	28.
1 317 001 500	1 947 780 100	722 780 900	12 699 123 900	170 880 600	12 870 004 500	Mars 7.
1 326 343 400	1 966 710 500	730 001 500	12 664 673 100	163 602 600	12 828 275 700	14.
1 344 588 300	1 960 178 700	736 112 800	12 683 754 300	162 773 500	12 846 527 800	23.
1 352 400 000	1 939 593 400	843 521 500	13 036 548 000	159 406 700	13 195 954 700	31.
1 357 277 100	1 783 671 900	759 155 000	12 822 971 800	171 635 700	12 994 607 500	April 8.
1 377 503 800	1 919 122 700	748 198 100	12 869 346 400	162 116 500	13 031 462 900	15.
1 388 602 800	1 935 603 900	761 204 600	12 821 540 600	190 773 500	13 012 314 100	23.
1 395 038 100	1 959 739 600	843 567 900	13 180 878 100	176 555 400	13 357 433 500	30.
1 400 071 400	2 211 524 900	764 315 700	13 209 572 500	179 803 100	13 389 375 600	Maj 8.
1 077 525 800	2 576 960 500	773 408 600	13 175 280 700	174 620 500	13 349 901 200	15.
963 023 200	2 658 187 300	752 846 500	13 291 748 400	178 023 900	13 469 772 300	23.
993 539 400	2 713 294 900	849 235 800	13 738 954 600	180 685 800	13 919 640 400	30.
1 049 477 300	2 828 194 000	792 383 700	13 573 633 700	167 631 000	13 741 264 700	Juni 8.
1 097 137 000	2 848 989 600	831 691 400	13 695 854 900	165 316 700	13 861 171 600	15.
820 688 900	3 239 867 900	832 504 300	13 760 257 200	168 663 600	13 928 920 800	23.
858 944 000	3 199 438 300	856 497 000	14 143 300 500	173 540 600	14 316 841 100	30.
605 559 000	3 206 726 200	844 243 800	13 627 147 400	167 272 300	13 794 419 700	Juli 8.
638 314 000	3 212 953 500	789 142 700	13 599 595 500	165 915 300	13 765 510 800	15.
661 418 900	3 245 962 800	812 303 100	13 565 348 500	170 901 900	13 736 250 400	23.
708 755 600	3 320 307 700	1 012 107 900	14 162 707 000	182 470 100	14 345 177 100	31.

22. (Forts.) **Finlands Banks vid anfordran***Engagements à vue de la*

Datum. <i>Date.</i>	Sedel- cirkulation. <i>Billets en cir- culation.</i>	Postremiss- växlar. <i>Mandats émis par la Banque.</i>	Upp- och avskrivningsräkning. <i>Comptes courants</i>		Inkasso- växlar. <i>Effets à l'encaisse- ment.</i>
			Med staten. <i>du Trésor.</i>	Med andra. <i>Autres.</i>	
1	2	3	4	5	6
	mk	mk	mk	mk	mk
Augusti 8.	8 023 771 700	76 279 900	49 062 700	486 377 500	1 758 600
15.	8 048 173 100	64 642 200	—	525 887 200	1 597 300
22.	8 007 656 200	42 478 500	—	1 088 621 200	4 530 200
31.	8 160 757 700	69 672 400	—	1 094 684 200	5 917 200
September 8.	8 210 343 700	58 496 100	—	1 280 241 500	4 238 300
15.	8 284 450 600	52 241 900	—	1 263 054 600	8 158 300
23.	8 251 430 700	39 941 000	86 985 400	1 209 517 700	3 183 400
30.	8 501 378 200	57 327 100	—	1 094 482 600	3 311 500
Oktober 8.	8 598 214 400	55 456 800	4 304 100	1 169 233 500	3 566 800
15.	8 644 006 300	53 509 900	—	1 216 690 800	3 217 000
23.	8 611 928 300	42 212 100	—	1 284 641 200	7 918 700
31.	8 761 662 500	74 783 900	—	1 194 069 400	1 625 700
November 7.	8 806 675 400	80 285 100	282 397 400	527 534 200	3 431 200
14.	8 849 452 100	64 555 600	28 724 000	448 291 800	3 996 500
23.	8 829 812 700	52 152 300	—	917 387 900	3 310 900
30.	9 015 649 900	102 376 000	—	1 242 976 400	2 197 600
December 8.	9 117 234 700	73 084 300	—	1 076 234 400	5 560 600
15.	9 185 709 500	55 424 500	—	1 093 299 800	2 063 400
23.	9 270 438 700	51 763 000	—	920 522 000	1 884 500
31.	9 617 349 300	83 320 300	9 918 500	1 178 981 100	3 224 500
Högst <i>Maximum</i> }	31. 12. 9 617 349 300	15. 7. 103 266 000	7. 2. 305 030 400	23. 10. 1 284 641 200	30. 6. 9 900 900
Lägst <i>Minimum</i> }	23. 1. 7 119 775 700	23. 5. 24 919 300	23. 1. —	14. 11. 448 291 800	15. 4. 89 500
Spänning <i>Ecart</i> }	2 497 573 600	78 346 700	305 030 400	836 349 400	9 811 400
Medeltal <i>Moyenne</i> }	8 099 049 700	58 038 500	38 267 500	968 537 800	2 985 600

betalbara förbindelser 1942.

Banque de Finlande en 1942. — Fin.

Korrespon- denter i ut- landet. <i>Correspondants étrangers.</i>	Utländska clearing- räkningar. <i>Comptes de clearing avec l'étranger.</i>	Diverse räkningar. <i>Divers.</i>	Summa. (kol. 2—9). <i>Total (col. 2—9).</i>	Innestående på beviljade kassakreditiv. <i>Montant non utilisé des crédits de caisse con- sentis.</i>	Totalsumma (kol. 10+11). <i>Total général (col. 10+11).</i>	Datum. <i>Date.</i>
7	8	9	10	11	12	13
mk	mk	mk	mk	mk	mk	
736 020 000	3 309 435 700	845 684 900	13 528 391 000	162 011 400	13 690 402 400	Augusti 8.
770 786 900	3 376 276 000	863 334 700	13 650 697 400	152 006 000	13 802 703 400	15.
805 139 700	3 047 409 300	878 361 200	13 874 196 300	142 470 200	14 016 666 500	22.
848 996 700	2 944 423 500	964 603 900	14 089 055 600	145 317 400	14 234 373 000	31.
596 673 500	2 971 431 700	879 085 900	14 000 510 700	157 059 900	14 157 570 600	September 8.
618 220 300	3 084 812 900	897 236 400	14 208 175 000	155 729 500	14 363 904 500	15.
653 355 200	2 919 783 600	871 909 500	14 036 106 500	158 704 800	14 194 811 300	23.
671 367 600	2 801 997 900	994 171 700	14 124 036 600	162 630 200	14 286 666 800	30.
508 885 200	2 831 545 300	894 663 900	14 065 870 000	171 628 200	14 237 498 200	Oktober 8.
149 072 300	3 334 747 500	886 174 600	14 287 418 400	155 743 300	14 443 161 700	15.
176 369 700	3 306 395 700	890 852 200	14 320 317 900	135 669 400	14 455 987 300	23.
204 515 400	3 373 422 700	944 527 600	14 554 607 200	137 329 200	14 691 936 400	31.
226 312 600	3 345 406 000	856 333 100	14 128 375 000	123 537 500	14 251 912 500	November 8.
266 390 700	3 535 951 500	1 113 626 000	14 310 988 200	131 129 300	14 442 117 500	14.
48 905 900	3 525 289 000	1 007 571 700	14 384 430 400	144 442 100	14 528 872 500	23.
77 168 600	3 087 661 000	1 045 808 200	14 573 837 700	125 089 000	14 698 926 700	30.
261 284 300	2 917 054 300	995 593 600	14 446 046 200	123 578 900	14 569 625 100	December 8.
314 817 600	2 990 346 900	1 001 066 800	14 642 728 500	130 990 300	14 773 718 800	15.
351 450 300	3 170 539 200	1 029 300 600	14 795 898 300	119 478 600	14 915 376 900	23.
406 072 500	2 955 775 500	1 049 449 100	15 304 090 800	156 280 400	15 460 371 200	31.
8. 5.	14. 11.	14. 11.	31. 12.	23. 4.	31. 12.	{ Högst Maximum
1 400 071 400	3 535 951 500	1 113 626 000	15 304 090 800	190 773 500	15 460 371 200	
23. 11.	8. 1.	7. 3.	15. 1.	23. 12.	15. 1.	{ Lägst Minimum
48 905 900	1 482 638 400	722 780 900	11 783 244 200	119 478 600	11 956 869 100	
1 351 165 500	2 053 313 100	390 845 100	3 520 846 600	71 294 900	3 503 502 100	{ Spänning Ecart
835 565 600	2 659 591 100	853 399 800	13 515 435 600	159 900 600	13 675 336 200	{ Medeltal Moyenne

23. Finlands Banks inhemska utlåning

Prêts intérieurs accordés par la Banque de

Datum. <i>Date.</i>	Direkt utlåning. <i>Prêts directs.</i>					Lån <i>Prêts à des</i>
	Hypotekslån. <i>Prêts hypothé- caires.</i>	Kassakreditiv. <i>Crédits de caisse.</i>	Direkte dis- konterade växlar. <i>Effets directement escomptés.</i>	Summa. <i>Total.</i>	I procent av totala utlåning- en (kol. 11). <i>Pour-cent du total des prêts intérieurs (col. 11).</i>	Rediskon- terade växlar. <i>Effets réescomptés.</i>
1	2	3	4	5	6	7
	mk	mk	mk	mk	%	mk
Ultimo 1941	26 143 200	28 166 600	12 224 901 500	12 279 211 300	100.00	—
Januari 8.	26 143 200	32 442 000	12 234 106 800	12 292 692 000	100.00	—
15.	26 143 200	27 425 100	12 049 478 700	12 103 047 000	100.00	—
23.	22 143 200	25 705 700	12 037 566 700	12 085 415 600	100.00	—
31.	22 143 200	37 839 700	12 346 366 300	12 406 349 200	100.00	—
Februari 7.	22 143 200	32 886 100	12 371 355 200	12 426 384 500	100.00	—
14.	22 128 200	32 707 900	12 372 152 700	12 426 988 800	100.00	—
23.	22 115 700	30 765 600	12 080 212 000	12 133 093 300	100.00	—
28.	22 115 700	32 811 000	12 071 193 300	12 126 120 000	100.00	—
Mars 7.	22 115 700	30 169 400	12 974 836 200	13 027 121 300	100.00	—
14.	22 115 700	37 447 300	12 954 872 700	13 014 435 700	100.00	—
23.	22 115 700	38 276 500	12 974 695 100	13 035 087 300	100.00	—
31.	22 115 700	41 643 300	13 010 396 800	13 074 155 800	100.00	—
April 8.	22 115 700	29 414 400	12 971 096 800	13 022 626 900	100.00	—
15.	22 115 700	38 933 600	12 979 371 800	13 040 421 100	100.00	—
23.	22 115 700	10 276 500	12 986 110 800	13 018 503 000	100.00	—
30.	22 115 700	24 494 700	13 024 574 800	13 071 185 200	100.00	—
Maj 8.	22 115 700	21 246 800	13 617 040 800	13 660 403 300	100.00	—
15.	22 115 700	26 429 400	13 627 015 600	13 675 560 700	100.00	—
23.	22 115 700	23 026 100	13 653 052 600	13 698 194 400	100.00	—
30.	22 115 700	20 364 200	13 174 783 300	13 217 263 200	100.00	—
Juni 8.	22 115 700	33 419 000	14 173 324 200	14 228 858 900	100.00	—
15.	22 115 700	35 733 300	14 190 351 000	14 248 200 000	100.00	—
23.	22 115 700	32 886 400	14 179 353 700	14 234 355 800	100.00	—
30.	22 115 700	28 009 300	14 152 502 800	14 202 627 800	100.00	—
Juli 8.	22 115 700	34 277 700	14 156 102 800	14 212 496 200	100.00	—
15.	22 115 700	35 634 700	14 149 180 700	14 206 931 100	100.00	—
23.	22 115 700	30 648 100	14 144 579 700	14 197 343 500	100.00	—
31.	22 115 700	17 079 800	14 070 286 900	14 109 482 400	100.00	—

och särskilda andra tillgångar år 1942.

Finlande et certains autres actifs en 1942.

åt inhemska kreditinrättningar, établissements de crédit indigènes.			Total utlåning (kol. 5+9). <i>Prêts inté- rieurs, total (col. 5+9).</i>	Obligationer i finskt mynt. <i>Obligations en monnaie finlandaise.</i>	Obligationer i utländskt mynt. <i>Obligations en monnaie étrangère.</i>	Diverse räkningar. <i>Divers.</i>	Datum. <i>Date.</i>			
Övriga lån. <i>Autres prêts.</i>	Summa. <i>Total.</i>	I procent av totala utlånin- gen (kol. 11). <i>Pour-cent du total des prêts intérieurs (col. 11).</i>						8	9	10
mk	mk	%	mk	mk	mk	mk				
—	—	—	12 279 211 300	376 696 000	295 505 600	10 900	Ultimo 1941			
—	—	—	12 292 692 000	373 476 000	295 505 600	10 900	Januari 8.			
—	—	—	12 103 047 000	373 476 000	293 480 900	10 900	15.			
—	—	—	12 085 415 600	373 476 000	293 480 900	19 259 100	23.			
—	—	—	12 406 349 200	373 476 000	293 480 900	—	31.			
—	—	—	12 426 384 500	372 026 000	293 480 900	38 241 600	Februari 7.			
—	—	—	12 426 988 800	372 026 000	293 480 900	—	14.			
—	—	—	12 133 093 300	372 076 000	293 480 900	338 384 700	23.			
—	—	—	12 126 120 000	372 076 000	293 579 000	780 626 400	28.			
—	—	—	13 027 121 300	371 600 500	293 555 700	5 763 400	Mars 7.			
—	—	—	13 014 435 700	371 600 500	293 555 700	—	14.			
—	—	—	13 035 087 300	371 600 500	294 430 400	44 749 500	23.			
—	—	—	13 074 155 800	371 600 500	294 430 400	381 793 100	31.			
—	—	—	13 022 626 900	368 663 000	294 430 400	124 091 100	April 8.			
—	—	—	13 040 421 100	367 873 000	294 122 400	296 653 100	15.			
—	—	—	13 018 503 000	367 873 000	294 122 400	263 957 000	23.			
—	—	—	13 071 185 200	367 873 000	294 122 400	592 333 000	30.			
—	—	—	13 660 403 300	365 513 000	293 003 900	88 978 600	Maj 8.			
—	—	—	13 675 560 700	365 513 000	294 192 300	68 634 500	15.			
—	—	—	13 698 194 400	365 513 000	294 192 300	277 728 000	23.			
—	—	—	13 217 263 200	365 513 000	294 192 300	1 207 978 300	30.			
—	—	—	14 228 858 900	363 783 000	294 192 300	59 525 700	Juni 8.			
—	—	—	14 248 200 000	363 783 000	288 919 900	143 838 300	15.			
—	—	—	14 234 355 800	363 783 000	288 919 900	72 597 300	23.			
—	—	—	14 202 627 800	363 533 000	288 919 900	449 037 900	30.			
—	—	—	14 212 496 200	359 563 000	286 866 000	—	Juli 8.			
—	—	—	14 206 931 100	359 563 000	286 866 000	—	15.			
—	—	—	14 197 343 500	359 563 000	286 866 000	6 240 700	23.			
—	—	—	14 109 482 400	359 563 000	286 866 000	685 104 600	31.			

23. (Forts.) Finlands Banks inhemska utlåning

Prêts intérieurs accordés par la Banque de

Datum. Date.	Direkt utlåning. Prêts directs.					Lån Prêts à des
	Hypotekslån. Prêts hypothécaires.	Kassakreditiv. Crédits de caisse.	Direkte diskonterade växlar. Effets directement escomptés.	Summa. Total.	I procent av totala utlåningen (kol. 11). Pour-cent du total des prêts intérieurs (col. 11).	Rediskonterade växlar. Effets réescomptés.
1	2	3	4	5	6	7
	mk	mk	mk	mk	%	mk
Augusti 8.	22 115 700	37 538 600	14 035 117 200	14 094 771 500	100.00	—
15.	22 115 700	47 544 000	14 019 079 200	14 088 738 900	100.00	—
22.	22 103 200	57 079 800	14 000 275 000	14 079 458 000	100.00	—
31.	22 103 200	54 232 600	14 692 609 600	14 768 945 400	100.00	—
September 8.	22 103 200	42 490 000	14 397 618 600	14 462 211 800	100.00	—
15.	22 103 200	43 820 500	14 762 435 000	14 828 358 700	100.00	—
23.	22 103 200	40 845 200	14 743 434 400	14 806 382 800	100.00	—
30.	22 103 200	36 919 800	14 746 337 700	14 805 360 700	100.00	—
Oktober 8.	22 103 200	27 921 900	14 822 075 500	14 872 100 600	100.00	—
15.	19 665 000	43 806 600	14 791 766 000	14 855 237 600	100.00	—
23.	19 665 000	63 880 600	14 782 221 600	14 865 767 200	100.00	—
31.	19 665 000	62 220 800	14 787 344 000	14 869 229 800	100.00	—
November 7.	30 265 000	76 012 500	14 784 716 800	14 890 994 300	100.00	—
14.	30 265 000	68 420 700	14 787 716 800	14 886 402 500	100.00	—
23.	30 265 000	61 107 900	14 763 369 200	14 854 742 100	100.00	—
30.	30 265 000	80 460 900	14 700 990 400	14 811 716 300	100.00	—
December 8.	30 265 000	81 971 000	14 700 184 700	14 812 420 700	100.00	—
15.	30 265 000	74 559 700	14 700 334 700	14 805 159 400	100.00	—
23.	30 265 000	86 071 300	14 640 822 900	14 757 159 200	100.00	—
31.	29 665 000	60 869 600	15 872 639 800	15 963 174 400	100.00	—
Högst Maximum	7. 11. 30 265 000	23. 12. 86 071 300	31. 12. 15 872 639 800	31. 12. 15 963 174 400	100.00	—
Lägst Minimum	15. 10. 19 665 000	23. 4. 10 276 500	23. 1. 12 037 566 700	23. 1. 12 085 415 600	100.00	—
Spänning Ecart	10 600 000	75 794 800	3 835 073 100	3 877 758 800	—	—
Medeltal Moyenne	23 476 200	41 453 500	13 797 021 900	13 861 951 600	100.00	—

och särskilda andra tillgångar år 1942.

Finlande et certains autres actifs en 1942. — Fin.

åt inhemska kreditinrättningar. établissements de crédit indigènes.			Total utlåning (kol. 5+9). <i>Prêts inté- rieurs, total (col. 5+9).</i>	Obligationer i finskt mynt. <i>Obligations en monnaie finlandaise.</i>	Obligationer i utländskt mynt. <i>Obligations en monnaie étrangère.</i>	Diverse räkningar. <i>Divers.</i>	Datum. <i>Date.</i>
Övriga lån. <i>Autres prêts.</i>	Summa. <i>Total.</i>	I procent av totala utlånin- gen (kol. 11). <i>Pour-cent du total des prêts intérieurs (col. 11).</i>					
8	9	10	11	12	13	14	15
mk	mk	%	mk	mk	mk	mk	
—	—	—	14 094 771 500	357 473 000	286 866 000	72 174 100	Augusti 8.
—	—	—	14 088 738 900	357 473 000	286 866 000	181 375 800	15.
—	—	—	14 079 458 000	357 473 000	286 866 000	456 085 300	22.
—	—	—	14 768 945 400	357 473 000	286 866 000	857 200	31.
—	—	—	14 462 211 800	356 763 000	287 175 900	220 536 200	September 8.
—	—	—	14 828 358 700	356 763 000	289 622 200	90 806 000	15.
—	—	—	14 806 382 800	356 763 000	285 712 600	—	23.
—	—	—	14 805 360 700	356 763 000	285 654 500	107 781 800	30.
—	—	—	14 872 100 600	352 003 000	285 798 400	—	Oktober 8.
—	—	—	14 855 237 600	351 413 000	280 684 600	234 672 000	15.
—	—	—	14 865 767 200	350 913 000	280 679 300	272 145 500	23.
—	—	—	14 869 229 800	350 913 000	279 508 300	534 581 400	31.
—	—	—	14 890 994 300	348 263 000	279 508 300	35 472 500	November 7.
—	—	—	14 886 402 500	348 263 000	279 508 300	—	14.
—	—	—	14 854 742 100	331 463 000	273 628 300	166 110 800	23.
—	—	—	14 811 716 300	331 463 000	273 628 300	394 948 100	30.
—	—	—	14 812 420 700	327 713 300	265 786 400	310 239 100	December 8.
—	—	—	14 805 159 400	327 713 300	265 786 400	512 704 800	15.
—	—	—	14 757 159 200	327 713 300	262 814 900	718 052 200	23.
—	—	—	15 963 174 400	327 463 300	262 814 900	—	31.
—	—	—	31. 12. 15 963 174 400	8. 1. 373 476 000	8. 1. 295 505 600	30. 5. 1 207 978 300	{ Högst Maximum
—	—	—	23. 1. 12 085 415 600	31. 12. 327 463 300	23. 12. 262 814 900	31. 1. —	{ Lägst Minimum
—	—	—	3 877 758 800	46 012 700	32 690 700	1 207 978 300	{ Spänning Ecart
—	—	—	13 861 951 600	358 921 200	286 927 300	213 626 700	{ Medeltal Moyenne

24. Finlands Banks inhemska utlåning

Total des prêts intérieurs accordés par la Banque

Månad. <i>Mois.</i>	1935		1936	
	Belopp. <i>Montant.</i>	Ökning (+) eller minskning (-). <i>Augmentation (+) ou diminution (-).</i>	Belopp. <i>Montant.</i>	Ökning (+) eller minskning (-). <i>Augmentation (+) ou diminution (-).</i>
1	2	3	4	5
	mk	mk	mk	mk
Januari	704 026 600	+ 31 590 800	842 899 900	+ 60 982 500
Februari	764 033 000	+ 60 006 400	906 269 800	+ 63 369 900
Mars	860 554 800	+ 96 521 800	1 002 277 600	+ 96 007 800
April	905 407 100	+ 44 852 300	1 021 348 800	+ 19 071 200
Maj	889 947 500	- 15 459 600	1 016 878 800	- 4 470 000
Juni	850 353 500	- 39 594 000	1 004 719 800	- 12 159 000
Juli	783 261 200	- 67 092 300	953 863 800	- 50 856 000
Augusti	777 323 700	- 5 937 500	933 233 900	- 20 629 900
September	748 111 200	- 29 212 500	963 344 100	+ 30 110 200
Oktober	806 120 500	+ 58 009 300	937 525 400	- 25 818 700
November	808 537 300	+ 2 416 800	894 940 800	- 42 584 600
December	781 917 400	- 26 619 900	949 514 500	+ 54 573 700

Månad. <i>Mois.</i>	1939		1940	
	Belopp. <i>Montant.</i>	Ökning (+) eller minskning (-). <i>Augmentation (+) ou diminution (-).</i>	Belopp. <i>Montant.</i>	Ökning (+) eller minskning (-). <i>Augmentation (+) ou diminution (-).</i>
11	12	13	14	15
	mk	mk	mk	mk
Januari	1 214 940 100	+ 37 852 600	3 619 574 700	+ 694 519 800
Februari	1 167 277 700	- 47 662 400	4 728 875 200	+ 1 109 300 500
Mars	1 225 990 900	+ 58 713 200	5 544 417 700	+ 815 542 500
April	1 257 610 700	+ 31 619 800	5 580 845 500	+ 36 427 800
Maj	1 293 050 300	+ 35 439 600	5 548 248 700	- 32 596 800
Juni	1 243 722 800	- 49 327 500	5 510 642 400	- 37 606 300
Juli	1 150 835 800	- 92 887 000	5 473 974 800	- 36 667 600
Augusti	1 155 009 600	+ 4 173 800	5 461 790 100	- 12 184 700
September	1 268 526 100	+ 113 516 500	5 505 658 000	+ 43 867 900
Oktober	2 058 574 000	+ 790 047 900	5 485 699 300	- 19 958 700
November	2 079 162 200	+ 20 588 200	5 491 368 100	+ 5 668 800
December	2 925 054 900	+ 845 892 700	5 395 923 300	- 95 444 800

vid utgången av varje månad åren 1935—1942.

de Finlande à la fin de chaque mois en 1935—1942.

1937		1938		Månad. <i>Mois.</i>
Belopp. <i>Montant.</i>	Ökning (+) eller minskning (—). <i>Augmentation (+) ou diminution (—).</i>	Belopp. <i>Montant.</i>	Ökning (+) eller minskning (—). <i>Augmentation (+) ou diminution (—).</i>	
6	7	8	9	10
mk	mk	mk	mk	
976 038 800	+ 26 524 300	1 156 840 600	+ 77 181 200	Januari
1 051 069 000	+ 75 030 200	1 331 831 200	+174 990 600	Februari
1 085 171 400	+ 34 102 400	1 456 171 400	+124 340 200	Mars
1 129 512 400	+ 44 341 000	1 526 611 800	+ 70 440 400	April
1 134 470 900	+ 4 958 500	1 585 361 400	+ 58 749 600	Maj
1 113 608 100	— 20 862 800	1 562 714 700	— 22 646 700	Juni
1 035 597 000	— 78 011 100	1 545 737 400	— 16 977 300	Juli
985 639 700	— 49 957 300	1 507 649 100	— 38 088 300	Augusti
1 013 684 100	+ 28 044 400	1 515 027 900	+ 7 378 800	September
1 015 672 000	+ 1 987 900	1 376 934 900	—138 093 000	Oktober
1 019 505 600	+ 3 833 600	1 247 232 400	—129 702 500	November
1 079 659 400	+ 60 153 800	1 177 087 500	— 70 144 900	December

1941		1942		Månad. <i>Mois.</i>
Belopp. <i>Montant.</i>	Ökning (+) eller minskning (—). <i>Augmentation (+) ou diminution (—).</i>	Belopp. <i>Montant.</i>	Ökning (+) eller minskning (—). <i>Augmentation (+) ou diminution (—).</i>	
16	17	18	19	20
mk	mk	mk	mk	
5 422 702 400	+ 26 779 100	12 406 349 200	+ 127 137 900	Januari
5 380 149 500	— 42 552 900	12 126 120 000	— 280 229 200	Februari
5 447 148 000	+ 66 998 500	13 074 155 800	+ 948 035 800	Mars
5 531 021 000	+ 83 873 000	13 071 185 200	— 2 970 600	April
5 610 033 700	+ 79 012 700	13 217 263 200	+ 146 078 000	Maj
6 302 422 100	+ 692 388 400	14 202 627 800	+ 985 364 600	Juni
7 221 788 800	+ 919 366 700	14 109 482 400	— 93 145 400	Juli
7 666 224 300	+ 444 435 500	14 768 945 400	+ 659 463 000	Augusti
8 105 797 900	+ 439 573 600	14 805 360 700	+ 36 415 300	September
8 536 904 700	+ 431 106 800	14 869 229 800	+ 63 869 100	Oktober
10 574 872 800	+ 2 037 968 100	14 811 716 300	— 57 513 500	November
12 279 211 300	+ 1 704 338 500	15 963 174 400	+1 151 458 100	December

25. Översikt av Finlands Banks vid anfordran betalbara förbindelser åren 1931—1942.

Engagements à vue de la Banque de Finlande en 1931—1942.

År. <i>Année.</i>	Högst. <i>Maximum.</i>		Lägst. <i>Minimum.</i>		Spänning. <i>Ecart.</i>	Medeltal <i>Moyenne.</i>
	Datum. <i>Date.</i>	Belopp. <i>Montant.</i>	Datum. <i>Date.</i>	Belopp. <i>Montant.</i>		
1	2	3	4	5	6	7
		mk		mk	mk	mk
1931	31. 12.	1 610 070 100	30. 9.	1 279 451 100	330 619 000	1 458 356 800
1932	15. 3.	1 714 274 300	8. 8.	1 336 053 500	378 220 800	1 484 214 900
1933	28. 2.	1 764 541 300	14. 1.	1 460 741 000	303 800 300	1 648 966 900
1934	30. 4.	1 819 128 500	8. 2.	1 638 255 300	180 873 200	1 729 789 300
1935	31. 12.	2 077 896 500	15. 1.	1 660 859 300	417 037 200	1 922 468 300
1936	31. 12.	2 788 521 300	8. 1.	2 094 031 800	694 489 500	2 323 827 900
1937	31. 8.	3 515 687 500	8. 1.	2 814 072 100	701 615 400	3 246 765 100
1938	7. 5.	3 990 393 000	8. 1.	3 356 241 300	634 151 700	3 627 761 800
1939	30. 12.	5 043 868 800	8. 3.	3 531 488 800	1 512 380 000	3 832 728 400
1940	31. 12.	7 620 356 200	8. 1.	5 080 907 500	2 548 448 700	6 522 251 800
1941	31. 12.	12 207 224 600	23. 1.	7 104 669 300	5 102 555 300	8 983 859 800
1942	31. 12.	15 460 371 200	15. 1.	11 956 869 100	3 503 502 100	13 675 336 200

26. Översikt av Finlands Banks upp- och avskrivningsräkning åren 1931—1942.¹⁾

Comptes courants de la Banque de Finlande en 1931—1942.¹⁾

År. <i>Année.</i>	Högst. <i>Maximum.</i>		Lägst. <i>Minimum.</i>		Spänning. <i>Ecart.</i>	Medeltal. <i>Moyenne.</i>
	Datum. <i>Date.</i>	Belopp. <i>Montant.</i>	Datum. <i>Date.</i>	Belopp. <i>Montant.</i>		
1	2	3	4	5	6	7
		mk		mk	mk	mk
1931	23. 1.	195 908 000	30. 9.	—	195 908 000	91 803 100
1932	23. 3.	223 671 700	30. 6.	40 088 700	183 583 000	119 244 600
1933	15. 12.	406 452 600	7. 1.	101 694 000	304 758 600	240 069 400
1934	23. 5.	415 471 000	31. 12.	181 125 900	234 345 100	322 196 800
1935	14. 12.	556 345 400	28. 2.	123 234 800	433 110 600	359 857 000
1936	15. 10.	727 884 000	29. 2.	307 187 700	420 696 300	571 599 900
1937	15. 12.	1 085 480 400	31. 3.	483 436 400	602 044 000	825 001 800
1938	23. 8.	1 366 374 800	28. 2.	658 785 800	707 589 000	1 061 595 700
1939	15. 7.	1 186 586 100	8. 12.	437 313 100	749 273 000	817 118 300
1940	23. 5.	1 439 690 800	7. 12.	554 009 200	885 681 600	1 041 964 600
1941	31. 12.	1 258 448 800	7. 6.	486 306 300	772 142 500	746 314 800
1942	23. 10.	1 284 641 200	14. 11.	448 291 800	836 349 400	968 537 800

¹⁾ Upp- och avskrivningsräkning med staten icke inbegripen. *Non compris les comptes courants du Trésor.*

27. Översikt av Finlands Banks totala utlåning åren 1931—1942.

Total des prêts intérieurs accordés par la Banque de Finlande en 1931—1942.

År. <i>Année.</i>	Högst. <i>Maximum.</i>		Lägst. <i>Minimum.</i>		Spänning. <i>Ecart.</i>	Medeltal. <i>Moyenne.</i>
	Datum. <i>Date.</i>	Belopp. <i>Montant.</i>	Datum. <i>Date.</i>	Belopp. <i>Montant.</i>		
1	2	3	4	5	6	7
		mk		mk	mk	mk
1931	23. 12.	1 376 685 200	31. 7.	736 739 500	639 945 700	923 698 800
1932	8. 12.	1 312 494 800	15. 4.	923 643 400	388 851 400	1 091 774 300
1933	7. 1.	1 209 491 400	30. 12.	715 597 100	493 894 300	943 939 700
1934	23. 5.	929 976 700	31. 12.	672 435 800	257 540 900	820 932 100
1935	30. 4.	905 407 100	8. 1.	671 572 900	233 834 200	803 007 000
1936	23. 5.	1 027 827 500	8. 1.	802 565 800	225 261 700	945 877 500
1937	23. 4.	1 155 996 600	15. 1.	948 334 700	207 661 900	1 046 932 900
1938	23. 5.	1 586 617 500	15. 1.	1 082 387 800	504 229 700	1 416 917 100
1939	30. 12.	2 925 054 900	23. 8.	1 074 112 900	1 850 942 000	1 431 683 900
1940	23. 3.	5 748 101 300	15. 1.	2 897 876 600	2 850 224 700	5 175 286 100
1941	31. 12.	12 279 211 300	8. 3.	5 379 049 500	6 900 161 800	7 007 106 500
1942	31. 12.	15 963 174 400	23. 1.	12 085 415 600	3 877 758 800	13 861 951 600

28. Översikt av Finlands Banks direkte diskonterade växlar åren 1931—1942.

Effets directement escomptés de la Banque de Finlande en 1931—1942.

År. <i>Année.</i>	Högst. <i>Maximum.</i>		Lägst. <i>Minimum.</i>		Spänning. <i>Ecart.</i>	Medeltal. <i>Moyenne.</i>
	Datum. <i>Date.</i>	Belopp. <i>Montant.</i>	Datum. <i>Date.</i>	Belopp. <i>Montant.</i>		
1	2	3	4	5	6	7
		mk		mk	mk	mk
1931	23. 11.	649 157 500	15. 9.	534 042 700	115 114 800	598 551 100
1932	31. 10.	738 296 800	23. 1.	577 634 500	160 662 300	662 830 900
1933	22. 7.	752 230 500	30. 12.	574 760 100	177 470 400	683 633 700
1934	15. 6.	809 145 600	15. 1.	539 873 500	269 272 100	695 415 500
1935	30. 4.	796 960 200	8. 1.	542 383 500	254 576 700	695 292 000
1936	23. 4.	903 924 600	8. 1.	691 339 000	212 585 600	830 221 200
1937	15. 6.	1 029 161 700	8. 1.	827 643 100	201 518 600	932 376 800
1938	15. 6.	1 472 476 100	15. 1.	974 328 900	498 147 200	1 293 493 000
1939	30. 12.	2 042 638 700	23. 8.	997 140 500	1 045 498 200	1 188 250 700
1940	23. 3.	5 422 789 400	8. 1.	2 087 763 700	3 335 025 700	4 936 988 900
1941	31. 12.	12 224 901 500	8. 1.	5 270 207 800	6 954 693 700	6 872 256 300
1942	31. 12.	15 872 639 800	23. 1.	12 037 566 700	3 835 073 100	13 797 021 900

29. Omsättningen vid Finlands Banks

Mouvement général de la Banque de Finlande au

Kontor. ¹⁾ <i>Succursale.</i> ¹⁾	Kassa. <i>Mouvement des caisses.</i>		Inhemska växlar. <i>Effets.</i>		Åt kreditin- rättningar och åt andra bevil- jade hypoteks- lån. <i>Prêts hypothé- caires à des éta- blissements de crédit et autres.</i>	Rem- burser. <i>Rembourse- ments.</i>	Utländska valutor. <i>Valeurs étrangères.</i>
	Belopp. <i>Montant.</i>	Pro- cent. <i>Pour- cent.</i>	Direkte diskonterade. <i>Effets di- rectement escomptés.</i>	Rediskon- terade. <i>Effets ré- escomptés.</i>			Debet.
1	2	3	4	5	6	7	8
1942	1000 mk	%	1000 mk	1000 mk	1000 mk	1000 mk	1000 mk
Åbo	10 398 680	2.5	31 524	—	—	23 934	341
Björneborg	6 744 530	1.7	2 661 074	—	1 200	2 366	1 746
Wasa	3 756 970	0.9	76 286	—	—	8 108	5
Uleåborg	13 253 647	3.3	1 011 000	—	—	2 130	3
Kuopio	2 816 162	0.7	651	—	25	601	10
Jockansuu	3 087 806	0.8	8 200	—	—	—	2
Sordavala	1 304 364	0.3	—	—	—	0	—
Wiborg	2 560 009	0.6	600	—	—	87	—
St. Michel	1 589 417	0.4	1 136	—	—	99	—
Tammerfors	10 358 837	2.5	78 045	—	15	78 954	2 934
Tavastehus	883 604	0.2	600	—	—	4	—
Jyväskylä	4 769 773	1.2	133 799	—	—	10 932	1
Kotka	2 437 410	0.6	800 000	—	—	170	0
Lahtis	1 558 168	0.4	23	—	—	2 194	—
Övriga kontor	4 747 765	1.2	—	—	—	—	—
Summa } Total }	70 267 142	17.3	4 802 938	—	1 240	129 579	5 042
Huvudkontoret } Siège central }	335 627 671	82.7	107 177 099	—	16 438	3 576 487	875 400
Totalsumma } Total général }	405 894 813	100.0	111 980 037	—	17 678	3 706 066	880 442
²⁾ 1941	298 433 307	—	56 338 344	255 566	528 456	6 465 589	5 266 087
²⁾ 1940	249 753 816	—	39 330 079	357 729	1 631 050	2 357 718	8 907 443
²⁾ 1939	132 134 865	—	10 545 593	510 400	678 381	—	8 238 593
1938	111 107 372	—	10 805 506	—	77 847	—	5 221 208
1937	104 394 055	—	7 791 700	—	75 179	—	5 248 120
1936	84 478 242	—	6 958 514	—	64 138	—	4 997 616
1935	74 015 179	—	5 816 327	—	98 911	—	5 441 274
1934	72 758 783	—	5 862 480	—	119 634	—	5 087 049
1933	70 876 826	—	5 980 644	1 042 733	752 270	—	5 046 737
1932	71 774 008	—	5 906 633	2 827 720	636 782	—	5 758 738
1931	69 315 151	—	5 373 156	2 505 110	246 254	—	4 415 041

¹⁾ Dessutom har Banken agenturer i Rovaniemi och Kajana. *Outre ces succursales la Banque a des agences à*

²⁾ 1939—1941 års tal delvis rättade. *Les chiffres pour les années 1939—1941 ont été corrigés partiellement.*

huvud- och filialkontor åren 1931—1942.

siège central et dans les succursales en 1931—1942.

Korrespondenter i utlandet. <i>Correspondants étrangers.</i>	Utländska clearing-räkningar. <i>Comptes de clearing avec l'étranger.</i>	Kassakreditiv. <i>Crédits de caisse.</i>	Upp- och avskrivnings-räkning. <i>Comptes courants.</i>	Postremissväxlar. <i>Mandats émis par la Banque.</i>	Postgiro-räkning. <i>Virements de chèques postaux.</i>	Summa (kol. 4—14). <i>Total (col. 4—14).</i>		Kontor. ¹⁾ <i>Succursale. ¹⁾</i>
						Belopp. <i>Montant.</i>	Procent. <i>Pourcent.</i>	
Kredit.								
9	10	11	12	13	14	15	16	17
1000 mk	1000 mk	1000 mk	1000 mk	1000 mk	1000 mk	1000 mk	%	1942
13 892	43 912	53 300	7 208 300	154 369	—	7 529 572	2.1	Turku
822	21 871	39 191	2 702 065	173 221	—	5 603 556	1.5	Pori
527	6 116	12 949	2 410 024	234 646	—	2 748 661	0.7	Vaasa
158	9 139	503 154	7 182 391	2 112 424	—	10 820 399	3.0	Oulu
46	3 305	48 266	1 974 633	89 517	—	2 117 054	0.6	Kuopio
45	15 469	—	1 984 099	29 581	—	2 037 396	0.5	Joensuu
—	64	—	734 582	19 574	—	754 220	0.2	Sortavala
59	631	13 665	1 707 311	152 551	—	1 874 904	0.5	Viipuri
64	317	22 348	1 083 654	74 515	—	1 182 133	0.3	Mikkeli
7 097	106 188	770 910	6 389 743	425 092	—	7 858 978	2.1	Tampere
140	1 302	—	493 625	186 618	—	682 289	0.2	Hämeenlinna
551	48 294	365 976	3 034 190	51 454	—	3 645 197	1.0	Jyväskylä
1 440	2 031	54 184	1 100 153	116 824	—	2 074 802	0.6	Kotka
62	6 568	—	1 022 227	114 175	—	1 145 249	0.3	Lahti
—	10	—	2 750 679	167 067	—	2 917 756	0.8	Övriga kontor
24 903	265 217	1 883 943	41 777 676	4 101 628	—	52 992 166	14.4	{ Summa <i>Total</i>
1 310 995	27 949 971	1 571 632	152 693 041	6 369 307	12 800 649	314 341 019	85.6	{ Huvudkontoret <i>Siège central</i>
1 335 898	28 215 188	3 455 575	194 470 717	10 470 935	12 800 649	367 333 185	100.0	{ Totalsumma <i>Total général</i>
5 598 990	19 767 337	3 442 699	161 816 902	8 703 372	11 573 271	279 756 613	—	1941
9 321 219	8 431 908	2 964 927	117 240 042	7 030 606	3 421 743	200 994 464	—	1940
8 785 952	6 052 575	3 671 311	66 313 661	5 665 802	—	110 462 268	—	1939
5 004 000	6 193 752	3 482 785	56 383 720	5 252 686	—	92 421 504	—	1938
4 683 505	5 706 284	3 380 887	54 540 592	4 696 863	—	86 123 130	—	1937
4 772 943	68 405	2 505 254	44 336 319	3 617 949	—	67 321 138	—	1936
5 502 346	—	2 348 915	37 553 034	2 684 697	—	59 445 504	—	1935
4 713 066	—	1 970 493	37 411 114	2 224 908	—	57 388 744	—	1934
4 597 895	—	1 797 287	36 294 158	1 801 035	—	57 312 759	—	1933
5 666 110	—	1 976 854	35 602 242	1 820 106	—	60 195 185	—	1932
4 815 406	—	2 232 960	34 386 916	2 192 338	—	56 167 181	—	1931

30. Finlands Banks ställning vid

Bilan de la Banque de Finlande

T I L L G Å N G A R. A C T I F.	1935		1936		1937	
	mk	p	mk	p	mk	p
Valuta för sedelutgivning: <i>Couverture des billets:</i>						
Ordinarie täckning: <i>Couverture ordinaire:</i>						
Guldkassa	471 999 257	57	603 222 515	06	602 650 248	70
<i>Encaisse or</i>						
Utländska valutor	1 266 915 360	94	1 491 588 830	75	2 056 204 179	85
<i>Valeurs étrangères</i>						
Supplementär täckning: <i>Couverture supplémentaire:</i>						
Växlar i utländskt mynt	80 405 060	30	82 446 384	75	58 539 682	70
<i>Effets payables à l'étranger</i>						
Banksedlar och kuponger i utländskt mynt ..	1 717 899	70	1 174 430	25	1 273 557	—
<i>Billets de banque et coupons négociables à l'étranger</i>						
Växlar i finskt mynt	669 060 911	45	777 554 971	45	917 870 292	05
<i>Effets escomptés</i>						
Övriga tillgångar: <i>Autres actifs:</i>						
I utlandet förvarat guld, vilket icke ingår i sedeltäckningen	—	—	211 432 000	—	31 976 487	45
<i>Lingots d'or déposés à l'étranger, non compris dans la couverture des billets</i>						
Diskonterade växlar, vilka icke ingå i sedeltäck- ningen	—	—	45 440 000	—	50 488 589	—
<i>Effets escomptés, non compris dans la couverture des billets</i>						
Åt krediträttningar beviljade hypotekslån ..	—	—	—	—	—	—
<i>Prêts hypothécaires à des établissements de crédit</i>						
Åt andra beviljade hypotekslån	45 425 901	—	59 770 501	—	49 960 501	—
<i>Prêts hypothécaires à d'autres</i>						
Kassakreditiv	67 430 601	20	66 749 047	24	61 340 032	63
<i>Crédits de caisse</i>						
Obligationer i finskt mynt	190 675 629	—	347 856 836	—	350 867 758	—
<i>Obligations en monnaie finlandaise</i>						
Obligationer i utländskt mynt	223 206 234	65	92 603 811	40	145 072 846	—
<i>Obligations en monnaie étrangère</i>						
Aktier	—	—	—	—	—	—
<i>Actions</i>						
Affärsbankernas anvisningar	40 133 811	78	41 878 547	76	51 566 813	85
<i>Chèques tirés par les banques commerciales</i>						
Kuponger i finskt mynt	—	—	3 643 794	—	424 479	70
<i>Coupons en monnaie finlandaise</i>						
Finskt aluminiumbronsmynt	14 614 410	—	13 882 345	—	8 872 795	—
<i>Monnaie de bronze d'aluminium finlandaise</i>						
Finskt nickelmünt	4 042 136	50	1 602 451	25	1 153 017	25
<i>Monnaie de nickel finlandaise</i>						
Finskt kopparmynt	109 716	97	118 024	18	97 607	24
<i>Monnaie de cuivre finlandaise</i>						
Bankfastigheter	12 000 000	—	12 000 000	—	12 000 000	—
<i>Immeubles</i>						
Inventarier	100	—	100	—	100	—
<i>Mobilier</i>						
Övriga tillgångar	280 128 737	66	275 913 882	16	373 644 250	88
<i>Divers</i>						
Upplupna räntor	9 808 418	15	9 267 519	25	9 185 927	05
<i>Intérêts courus</i>						
Summa } Total }	3 377 674 186	87	4 138 145 991	50	4 783 189 165	35

1) Enligt lagen av den 13 december 1939 göres icke mera någon skillnad mellan ordinarie och supplementär täckning.

utgången av åren 1935—1942. Tillgångar.

à la fin des exercices 1935—1942. Actif.

1938		1939 ¹⁾		1940 ¹⁾		1941 ¹⁾		1942 ¹⁾	
mk	p	mk	p	mk	p	mk	p	mk	p
1 128 461 484	50	1 178 929 938	60	603 795 150	85	171 385 989	80	171 384 085	40
2 273 411 580	50	1 726 052 255	65	1 177 236 797	25	932 405 638	10	495 308 098	05
97 371 280	60	1 867 333	25	6 811 158	95	4 365 600	80	3 671 758	10
1 380 809	85	2 604 441	50	1 505 759	15	3 818 385	90	1 441 261	65
989 283 385	60	2 357 556 324	10	5 274 892 237	20	12 224 901 444	30	15 872 639 754	70
—	—	—	—	—	—	—	—	—	—
52 888 589	—	—	—	—	—	—	—	—	—
—	—	424 150 000	—	47 000 000	—	—	—	—	—
62 764 001	—	50 363 001	—	41 169 170	45	26 143 170	45	29 665 001	—
72 151 567	53	92 985 607	73	32 861 899	40	28 166 662	75	60 869 665	60
305 711 508	—	324 580 258	—	369 675 256	—	376 695 956	—	327 463 250	—
161 980 192	—	322 134 300	20	306 489 018	30	295 505 632	30	262 814 878	15
—	—	—	—	—	—	—	—	261 586 574	—
60 350 545	05	68 464 541	05	65 541 810	53	94 356 048	51	68 014 431	64
367 980	—	600 175	50	991 071	50	730 099	25	1 687 892	—
19 569 300	—	13 254 510	—	11 808 595	—	6 431 355	—	6 201 470	—
3 331 691	25	4 439 936	—	857 046	50	765 973	75	819 656	50
205 098	50	91 953	70	34 174	20	54 753	80	94 932	10
12 000 000	—	12 000 000	—	12 000 000	—	12 000 000	—	12 000 000	—
100	—	100	—	100	—	100	—	100	—
77 578 724	30	227 658 497	35	1 539 638 128	34	10 903	—	240 569	60
6 639 890	15	1 233 841	25	—	—	—	—	—	—
5 325 447 727	83	6 808 967 014	88	9 492 307 373	62	14 177 737 713	71	17 575 903 378	49

Selon la loi du 13 décembre 1939 il n'y a plus de différence entre la couverture ordinaire et la supplémentaire.

30. Finlands Banks ställning vid

Bilan de la Banque de Finlande

	1935		1936		1937	
	mk	p	mk	p	mk	p
SKULDER.						
<i>PASSIF.</i>						
Vid anfordran betalbara förbindelser:						
<i>Engagements à vue:</i>						
Utelöpande sedlar <i>Billets en circulation</i>	1 380 682 353	—	1 630 120 942	—	2 051 841 642	—
Upp- och avskrivningsräkning <i>Comptes courants</i>	401 716 585	46	571 315 914	43	972 207 521	62
Statens upp- och avskrivningsräkning <i>Comptes courants du Trésor</i>	161 706 964	85	376 496 166	65	136 343 623	45
Postremissväxlar <i>Mandats émis par la Banque</i>	12 173 592	43	23 355 733	31	22 058 885	61
Inkassoväxlar <i>Effets à l'encaissement</i>	33 971	25	137 038	50	120 201	35
Korrespondenter i utlandet <i>Correspondants étrangers</i>	24 309 958	69	21 266 150	76	35 923 632	75
Utländska clearingräkningar <i>Comptes de clearing avec l'étranger</i>	—	—	68 404 539	12	48 353 127	40
Diverse räkningar <i>Divers</i>	22 753 701	51	21 419 943	85	39 146 657	89
Grundfond <i>Capital</i>	1 000 000 000	—	1 000 000 000	—	1 000 000 000	—
Reservfond <i>Fonds de réserve</i>	262 108 027	44	312 296 959	68	363 629 462	88
Värdet av bankfastigheter och inventarier <i>Immeubles et mobiliers</i>	12 000 100	—	12 000 100	—	12 000 100	—
Upplupna räntor <i>Intérêts courus</i>	—	—	—	—	—	—
Vinst- och förlusträkning <i>Compte de profits et pertes</i>	100 188 932	24	101 332 503	20	101 564 310	40
Summa <i>Total</i> }	3 377 674 186	87	4 138 145 991	50	4 783 189 165	35
SEDELUTGIVNING.						
<i>EMISSION DES BILLETTS.</i>						
Sedelutgivningsrätt:						
<i>Droit d'émission:</i>						
Guld-kassa och utländska valutor <i>Encaisse or et valeurs étrangères</i>	1 738 914 618	51	2 094 811 345	81	2 658 854 428	55
Enligt lagen av den 13 dec. 1939 <i>Selon la loi du 13 déc. 1939</i>	—	—	—	—	—	—
Sedelutgivningsrätt därutöver <i>Droit d'émission supplémentaire</i>	1 200 000 000	—	1 200 000 000	—	1 200 000 000	—
Summa sedelutgivningsrätt <i>Droit d'émission total</i> }	2 938 914 618	51	3 294 811 345	81	3 858 854 428	55
Begagnad sedelutgivningsrätt:						
<i>Droit d'émission utilisé:</i>						
Utelöpande sedlar <i>Billets en circulation</i>	1 380 682 353	—	1 630 120 942	—	2 051 841 642	—
Övriga vid anfordran betalbara förbindelser <i>Autres engagements à vue</i>	622 694 774	19	1 082 395 486	62	1 254 153 650	07
På beviljade kassakreditiv inestående <i>Montant non utilisé des crédits de caisse consentis</i>	74 519 398	80	76 004 952	76	84 559 967	37
Summa begagnad sedelutgivningsrätt <i>Droit total d'émission utilisé</i> }	2 077 896 525	99	2 788 521 381	38	3 390 555 259	44
Sedelutgivningsreserv:						
<i>Réserve d'émission des billets:</i>						
Omedelbart disponibel <i>Disponible immédiatement</i>	412 201 963	97	167 465 750	88	245 982 700	86
Av ökad supplementär täckning beroende <i>Dépendant de l'augmentation de la couverture supplémentaire</i> }	448 816 128	55	338 824 213	55	222 316 468	25
Summa sedelutgivningsreserv <i>Réserve totale d'émission des billets</i> }	861 018 092	52	506 289 964	43	468 299 169	11
Summa <i>Total</i> }	2 938 914 618	51	3 294 811 345	81	3 858 854 428	55

utgången av åren 1935—1942. Skulder.

à la fin des exercices 1935—1942. Passif.

1938		1939		1940		1941		1942	
mk	p	mk	p	mk	p	mk	p	mk	p
2 085 890 756	—	4 038 668 140	—	5 550 961 365	—	7 316 881 870	—	9 617 349 285	—
849 787 800	41	685 694 779	90	834 134 653	35	1 258 448 813	95	1 178 981 074	25
243 712 102	55	26 018 057	31	—	—	37 395 072	31	9 918 547	96
24 882 481	71	66 988 763	95	56 555 141	—	88 259 161	05	83 320 298	75
22 982	85	7 479	10	617 641	50	1 506 408	75	3 224 462	25
29 487 823	80	68 223 722	70	295 029 808	25	1 046 538 964	10	406 072 471	46
50 007 316	10	25 496 607	20	338 394 549	70	1 489 516 664	75	2 955 775 520	25
259 895 250	23	63 606 818	34	410 074 979	64	799 794 309	53	1 049 449 148	49
1 250 000 000	—	1 250 000 000	—	1 250 000 000	—	1 250 000 000	—	1 250 000 000	—
415 193 773	28	469 761 114	18	522 262 546	38	624 901 523	28	737 282 175	22
12 000 100	—	12 000 100	—	12 000 100	—	12 000 100	—	12 000 100	—
—	—	—	—	19 637 611	90	40 114 174	05	41 519 903	10
104 567 340	90	102 501 432	20	202 638 976	90	212 380 651	94	231 010 391	76
5 325 447 727	83	6 808 967 014	88	9 492 307 373	62	14 177 737 713	71	17 575 903 378	49
3 401 873 065	—	2 904 982 194	25	1 781 031 948	10	1 103 791 627	90	666 692 183	45
—	—	2 362 028 098	85	5 283 209 155	30	12 233 085 431	—	15 877 752 774	45
1 800 000 000	—	1 800 000 000	—	1 800 000 000	—	1 800 000 000	—	1 800 000 000	—
5 201 873 065	—	7 067 010 293	10	8 864 241 103	40	15 136 877 058	90	18 344 444 957	90
2 085 890 756	—	4 038 668 140	—	5 550 961 365	—	7 316 881 870	—	9 617 349 285	—
1 457 795 757	65	936 036 228	50	1 934 806 773	44	4 721 459 394	44	5 686 741 523	41
82 498 432	47	69 164 392	27	143 588 100	60	168 883 337	25	156 280 334	40
3 626 184 946	12	5 043 868 760	77	7 629 356 239	04	12 207 224 601	69	15 460 371 142	81
863 723 594	93	2 023 141 532	33	1 234 884 864	36	2 929 652 457	21	2 884 073 815	09
711 964 523	95	—	—	—	—	—	—	—	—
1 575 688 118	88	2 023 141 532	33	1 234 884 864	36	2 929 652 457	21	2 884 073 815	09
5 201 873 065	—	7 067 010 293	10	8 864 241 103	40	15 136 877 058	90	18 344 444 957	90

31. Finlands Banks vinst- och

Compte de profits et pertes de la

		1935		1936		1937	
1		2		3		4	
		mk	p	mk	p	mk	p
INKOMSTER.							
<i>AVOIR.</i>							
1	Intressen på inhemsk utlåning } <i>Intérêts sur les avances en Finlande</i> }	38 433 604	28	45 089 893	20	47 550 616	84
2	Intressen på kontokuranter i utlandet } <i>Intérêts sur comptes courants à l'étranger</i> }	13 634 394	25	12 261 244	35	17 150 299	85
3	Intressen på obligationer } <i>Intérêts sur obligations</i> }	41 033 976	11	37 436 206	26	40 904 393	60
4	Agio }	14 998 559	83	16 869 767	22	7 085 406	21
5	Provisioner } <i>Commissions</i> }	5 686 794	25	3 915 938	73	6 582 546	32
	Summa } <i>Total</i> }	113 787 328	72	115 573 049	76	119 273 262	82
UTGIFTER.							
<i>DOIT.</i>							
6	Löner och arvoden } <i>Traitements</i> }	8 371 879	75	8 363 050	10	8 516 953	05
7	Pensioner } <i>Pensions</i> }	778 194	20	781 674	—	827 040	75
8	Bankfullmäktiges arvoden och expenser } <i>Honoraires et frais des Délégués de la Chambre</i> <i>des Députés</i> }	157 860	80	169 461	80	149 395	80
9	Kontrollanternas vid filialkontoren arvoden } <i>Honoraires des contrôleurs des succursales</i> }	—	—	—	—	—	—
10	Sedeltillverkningen } <i>Fabrication des billets de banque</i> }	1 983 437	40	2 574 743	25	3 871 637	85
11	Diverse omkostnader } <i>Divers</i> }	2 250 067	33	2 225 012	36	2 375 617	27
12	Avskrivning på utlåningen } <i>Déduction sur prêts</i> }	—	—	—	—	—	—
13	Nedskattning av obligationer och aktier } <i>Déduction sur obligations et actions</i> }	—	—	—	—	—	—
14	Agio }	—	—	—	—	—	—
15	Avskrivning på bankfastigheter } <i>Dépréciation des immeubles de la Banque</i> }	—	—	—	—	1 794 559	05
16	Avskrivning på inventarierna } <i>Dépréciation du mobilier de la Banque</i> }	56 957	—	126 605	05	173 748	65
	Summa } <i>Total</i> }	13 598 396	48	14 240 546	56	17 708 952	42
17	NETTOVINST } <i>Bénéfice net</i> }	100 188 932	24	101 332 503	20	101 564 310	40
	Totalsumma } <i>Total général</i> }	113 787 328	72	115 573 049	76	119 273 262	82

förlusträkning åren 1935—1942.

Banque de Finlande en 1935—1942.

1938		1939		1940		1941		1942		
5		6		7		8		9		
mk	p	mk	p	mk	p	mk	p	mk	p	
59 803 234	40	62 733 072	60	159 645 560	94	172 009 533	—	206 097 512	20	1
16 323 723	75	10 806 933	10	341 357	75	437 125	25	124 205	70	2
39 238 159	05	47 191 028	90	48 946 627	25	48 236 289	35	48 668 659	30	3
3 188 196	12	—	—	4 385 736	85	—	—	2 149 914	03	4
8 254 012	58	9 447 154	94	17 197 640	76	33 931 393	89	35 399 062	03	5
126 807 325	90	130 178 189	54	230 516 923	55	254 614 341	49	292 439 353	26	
9 635 243	10	10 231 578	95	10 547 601	70	13 044 619	—	17 837 890	50	6
857 874	15	950 956	50	1 021 653	50	1 186 230	40	1 305 808	55	7
153 559	80	141 960	65	129 910	35	132 476	15	142 220	85	8
—	—	—	—	—	—	150 200	—	189 400	—	9
4 079 840	—	3 914 425	10	5 280 197	60	4 962 968	50	2 970 471	15	10
2 427 435	85	2 681 597	70	2 881 832	25	3 659 241	75	5 024 251	75	11
—	—	—	—	36 103	70	465 172	15	—	—	12
—	—	—	—	7 465 000	—	—	—	29 127 878	10	13
—	—	8 988 191	04	—	—	1 603 761	20	—	—	14
4 640 427	15	—	—	—	—	16 566 089	90	4 242 677	40	15
445 604	95	768 047	40	515 647	55	462 930	50	588 363	20	16
22 239 985	—	27 676 757	34	27 877 946	65	42 233 689	55	61 428 961	50	
104 567 340	90	102 501 432	20	202 638 976	90	212 380 651	94	231 010 391	76	17
126 807 325	90	130 178 189	54	230 516 923	55	254 614 341	49	292 439 353	26	

32. Användning av Finlands Banks

Répartition des bénéfices de la Banque

År. <i>Année.</i>	Disponibel vinst vid årets ingång. <i>Bénéfice disponible au commencement de l'exercice.</i>		D ä r a v :								
			Överfört till grundfonden. <i>Transféré au capital.</i>		Överfört till reservfonden. <i>Transféré au fonds de réserve.</i>		Använt till bank- fastigheter. <i>Dépenses de construction.</i>		Använt till täckande av förlust. <i>Pour couvrir les pertes.</i>		<i>Dont:</i>
											1
mk		p		mk		p		mk		p	
1901	6 081 776	19	—	—	1 388 792	29	—	—	—	—	—
1902	7 960 349	02	—	—	2 177 967	96	148 831	39	—	—	—
1903	9 434 112	10	—	—	2 251 567	51	34 420	92	—	—	—
1904	11 202 826	20	—	—	1 755 624	47	—	—	—	—	—
1905	13 464 903	46	—	—	5 000 000	—	—	—	—	—	—
1906	12 233 322	26	—	—	—	—	—	—	—	—	—
1907	17 789 470	65	—	—	10 000 000	—	660 000	—	—	—	—
1908	12 821 563	59	—	—	5 032 092	94	—	—	—	—	—
1909	7 896 406	02	—	—	7 679 691	62	216 714	40	—	—	—
1910	6 369 525	56	—	—	5 915 456	32	454 069	24	—	—	—
1911	8 119 392	49	—	—	7 943 613	36	175 779	13	—	—	—
1912	8 519 007	76	—	—	4 045 728	61	326 072	08	—	—	—
1913	11 552 566	42	—	—	4 552 566	42	403 256	98	—	—	—
1914	14 256 151	94	—	—	3 256 151	94	368 657	69	—	—	—
1915	16 133 282	35	—	—	—	—	329 725	02	11 803 557	33	—
1916	4 000 000	—	—	—	—	—	—	—	—	—	—
1917	8 198 316	52	—	—	—	—	—	—	8 198 316	52	—
1918	—	—	—	—	—	—	—	—	—	—	—
1919	—	—	—	—	—	—	—	—	—	—	—
1920	118 115 940	91	20 284 780	90	68 513 389	50	—	—	3 378 368	12	—
1921	101 018 591	16	—	—	24 193 896	67	2 497 498	75	—	—	—
1922	146 901 204	23	—	—	32 292 713	83	124 233	13	19 941 271	86	—
1923	39 505 065	72	—	—	—	—	6 000 000	—	—	—	—
1924	46 960 400	92	—	—	—	—	—	—	—	—	—
1925	112 334 029	92	111 651 395	25	682 634	67	—	—	—	—	—
1926	82 673 890	13	—	—	82 673 890	13	—	—	—	—	—
1927	107 105 977	31	—	—	107 105 977	31	—	—	—	—	—
1928	116 664 657	74	—	—	116 664 657	74	—	—	—	—	—
1929	144 024 140	92	—	—	144 024 140	92	—	—	—	—	—
1930	150 740 108	53	—	—	75 370 054	27	—	—	—	—	—
1931	130 921 854	08	—	—	65 645 954	17	—	—	—	—	—
1932	110 993 987	85	—	—	55 359 043	97	—	—	—	—	—
1933	115 825 441	30	—	—	5 825 441	30	—	—	—	—	—
1934	112 405 376	19	—	—	2 405 376	19	—	—	—	—	—
1935	111 350 856	77	—	—	56 350 856	77	—	—	—	—	—
1936	100 188 932	24	—	—	50 188 932	24	—	—	—	—	—
1937	101 332 503	20	—	—	51 332 503	20	—	—	—	—	—
1938	101 564 310	40	—	—	51 564 310	40	—	—	—	—	—
1939	104 567 340	90	—	—	54 567 340	90	—	—	—	—	—
1940	102 501 432	20	—	—	52 501 432	20	—	—	—	—	—
1941	202 638 976	90	—	—	102 638 976	90	—	—	—	—	—
1942	212 380 651	94	—	—	112 380 651	94	—	—	—	—	—

vinstmedel åren 1901—1942.

de Finlande en 1901—1942.

Använt till andra ändamål enligt riksdagens beslut. <i>Affecté à d'autres emplois suivant la décision de la Chambre.</i>		Odisponerade vinstmedel vid årets utgång. <i>Bénéfice non employé à la fin de l'exercice.</i>								År. <i>Année.</i>
		Summa (kol. 3—7). <i>Total</i> (col. 3—7).		Från föregående år (kol. 2 ÷ 8). <i>Solde de l'exercice précédent</i> (col. 2 ÷ 8).		Årets vinst. <i>Bénéfice de l'exercice.</i>		Summa (kol. 9+10). <i>Total</i> (col. 9 + 10).		
7		8		9		10		11		12
mk	p	mk	p	mk	p	mk	p	mk	p	
899 011	76	2 287 804	05	3 793 972	14	4 166 376	88	7 960 349	02	1901
—	—	2 326 799	35	5 633 549	67	3 800 562	43	9 434 112	10	1902
—	—	2 285 988	43	7 148 123	67	4 054 702	53	11 202 826	20	1903
—	—	1 755 624	47	9 447 201	73	4 017 701	73	13 464 903	46	1904
—	—	5 000 000	—	8 464 903	46	3 768 418	80	12 233 322	26	1905
—	—	—	—	12 233 322	26	5 556 148	39	17 789 470	65	1906
—	—	10 660 000	—	7 129 470	65	5 692 092	94	12 821 563	59	1907
7 789 470	65	12 821 563	59	—	—	7 896 406	02	7 896 406	02	1908
—	—	7 896 406	02	—	—	6 369 525	56	6 369 525	56	1909
—	—	6 369 525	56	—	—	8 119 392	49	8 119 392	49	1910
—	—	8 119 392	49	—	—	8 519 007	76	8 519 007	76	1911
—	—	4 371 800	69	4 147 207	07	7 405 359	35	11 552 566	42	1912
1 000 000	—	5 955 823	40	5 596 743	02	8 659 408	92	14 256 151	94	1913
1 000 000	—	4 624 809	63	9 631 342	31	6 501 940	04	16 133 282	35	1914
—	—	12 133 282	35	4 000 000	—	—	—	4 000 000	—	1915
—	—	—	—	4 000 000	—	4 198 316	52	8 198 316	52	1916
—	—	8 198 316	52	—	—	—	—	—	—	1917
—	—	—	—	—	—	—	—	—	—	1918
—	—	—	—	—	—	118 115 940	91	118 115 940	91	1919
—	—	92 176 538	52	25 939 402	39	75 079 188	77	101 018 591	16	1920
25 939 402	39	52 630 797	81	48 387 793	35	98 513 410	88	146 901 204	23	1921
65 500 000	—	117 858 218	82	29 042 985	41	10 462 080	31	39 505 065	72	1922
—	—	6 000 000	—	33 505 065	72	13 455 335	20	46 960 400	92	1923
—	—	—	—	46 960 400	92	65 373 629	—	112 334 029	92	1924
—	—	112 334 029	92	—	—	82 673 890	13	82 673 890	13	1925
—	—	82 673 890	13	—	—	107 105 977	31	107 105 977	31	1926
—	—	107 105 977	31	—	—	116 664 657	74	116 664 657	74	1927
—	—	116 664 657	74	—	—	144 024 140	92	144 024 140	92	1928
—	—	144 024 140	92	—	—	150 740 108	53	150 740 108	53	1929
75 000 000	—	150 370 054	27	370 054	26	130 551 799	82	130 921 854	08	1930
65 000 000	—	130 645 954	17	275 899	91	110 718 087	94	110 993 987	85	1931
55 000 000	—	110 359 043	97	634 943	88	115 190 497	42	115 825 441	30	1932
110 000 000	—	115 825 441	30	—	—	112 405 376	19	112 405 376	19	1933
110 000 000	—	112 405 376	19	—	—	111 350 856	77	111 350 856	77	1934
55 000 000	—	111 350 856	77	—	—	100 188 932	24	100 188 932	24	1935
50 000 000	—	100 188 932	24	—	—	101 332 503	20	101 332 503	20	1936
50 000 000	—	101 332 503	20	—	—	101 564 310	40	101 564 310	40	1937
50 000 000	—	101 564 310	40	—	—	104 567 340	90	104 567 340	90	1938
50 000 000	—	104 567 340	90	—	—	102 501 432	20	102 501 432	20	1939
50 000 000	—	102 501 432	20	—	—	202 638 976	90	202 638 976	90	1940
100 000 000	—	202 638 976	90	—	—	212 380 651	94	212 380 651	94	1941
100 000 000	—	212 380 651	94	—	—	231 010 391	76	231 010 391	76	1942

33. Översikt av Finlands Banks egna

Fonds de la Banque de Finlande

År. <i>Année.</i>	Grundfond. <i>Capital.</i>		Reservfond. <i>Fonds de réserve.</i>		Fastigheternas och inventariernas värde. <i>Immeubles et mobilier.</i>		Odisponerade vinstmedel. <i>Bénéfices non employés.</i>		Summa. <i>Total.</i>	
	1	2	3	4	5	6	7	8	9	10
	mk	p	mk	p	mk	p	mk	p	mk	p
1876	6 000 000	—	13 727 362	69	—	—	—	—	19 727 362	69
1877	6 000 000	—	9 000 000	—	—	—	5 717 810	10	20 717 810	10
1878	6 000 000	—	9 000 000	—	—	—	7 553 926	44	22 553 926	44
1879	6 000 000	—	9 000 000	—	—	—	7 753 500	77	22 753 500	77
1880	6 000 000	—	9 000 000	—	—	—	8 354 246	04	23 354 246	04
1881	6 000 000	—	9 000 000	—	902 432	66	8 513 217	10	24 415 649	76
1882	6 000 000	—	9 000 000	—	1 040 000	—	10 134 133	89	26 174 133	89
1883	6 000 000	—	9 000 000	—	1 193 806	70	5 848 719	74	22 042 526	44
1884	6 000 000	—	9 000 000	—	1 196 279	34	7 307 064	65	23 503 343	99
1885	6 000 000	—	9 000 000	—	1 197 845	34	9 208 678	92	25 406 524	26
1886	6 000 000	—	9 000 000	—	1 255 809	71	11 036 575	81	27 292 385	52
1887	6 000 000	—	9 000 000	—	1 302 843	67	4 772 834	25	21 075 677	92
1888	6 000 000	—	9 000 000	—	1 302 843	67	1 436 798	44	17 739 642	11
1889	10 000 000	—	5 762 775	76	1 302 843	67	2 288 327	30	19 353 946	73
1890	10 000 000	—	6 308 368	11	1 302 843	67	3 925 104	37	21 536 316	15
1891	10 000 000	—	6 885 682	60	1 302 843	67	5 657 047	83	23 845 574	16
1892	10 000 000	—	7 457 470	87	1 302 843	67	4 568 017	97	23 328 332	51
1893	10 000 000	—	10 000 000	—	1 237 692	92	4 535 403	38	25 773 096	30
1894	10 000 000	—	10 000 000	—	1 219 576	88	6 073 313	09	27 292 889	97
1895	10 000 000	—	12 831 225	36	1 204 093	87	4 361 613	49	28 396 932	72
1896	10 000 000	—	13 299 254	17	1 267 134	09	6 258 709	70	30 825 097	96
1897	10 000 000	—	13 812 697	18	1 373 206	49	6 581 678	04	31 767 581	71
1898	10 000 000	—	14 532 123	51	1 353 028	89	7 649 531	65	33 534 684	05
1899	10 000 000	—	15 334 621	95	1 361 330	69	9 449 055	37	36 145 008	01
1900	10 000 000	—	22 426 047	77	1 319 982	49	6 081 776	19	39 827 806	45
1901	25 000 000	—	8 814 840	06	1 278 634	29	7 960 349	02	43 053 823	37
1902	25 000 000	—	10 992 808	02	1 237 286	09	9 434 112	10	46 664 206	21
1903	25 000 000	—	13 244 375	53	1 195 937	89	11 202 826	20	50 643 139	62
1904	25 000 000	—	15 000 000	—	1 166 008	86	13 464 903	46	54 630 912	32
1905	25 000 000	—	20 000 000	—	1 137 291	06	12 233 322	26	58 370 613	32
1906	25 000 000	—	20 000 000	—	1 108 573	26	17 789 470	65	63 898 043	91
1907	25 000 000	—	30 000 000	—	1 739 855	46	12 821 563	59	69 561 419	05
1908	25 000 000	—	35 032 092	94	1 927 852	06	7 679 691	62	69 639 636	62
1909	25 000 000	—	42 711 784	56	2 351 103	50	5 915 456	32	75 978 344	38

¹⁾ Emedan årsvinsten i enstaka fall använts redan före bokslutets uppgörande, äro de i denna tabell *ayant été parfois employé avant que les comptes aient été rendus, les chiffres de ce tableau ne correspondent pas*

medel vid utgången av åren 1876—1942.¹⁾
à la fin des exercices 1876—1942.¹⁾

År. <i>Année.</i>	Grundfond. <i>Capital.</i>		Reservfond. <i>Fonds de réserve.</i>		Fastigheternas och inventariernas värde. <i>Immeubles et mobilier.</i>		Odisponerade vinstmedel. <i>Bénéfices non employés.</i>		Summa. <i>Total.</i>	
	7	8	9		10		11		12	
	mk	p	mk	p	mk	p	mk	p	mk	p
1910	25 000 000	—	48 627 240	88	2 498 564	83	7 943 613	36	84 069 419	07
1911	25 000 000	—	56 570 854	24	2 546 275	33	8 415 728	61	92 532 858	18
1912	25 000 000	—	60 616 582	85	2 713 499	61	11 552 566	42	99 882 648	88
1913	25 000 000	—	65 169 149	27	3 061 187	94	14 256 151	94	107 486 489	15
1914	25 000 000	—	68 425 301	21	3 374 276	98	16 133 282	35	112 932 860	54
1915	25 000 000	—	58 943 499	71	3 642 632	99	4 000 000	—	91 586 132	70
1916	25 000 000	—	58 943 499	71	3 554 544	70	8 198 316	52	95 696 360	93
1917	4 715 219	10	—	—	—	—	—	—	4 715 219	10
1918	4 715 219	10	—	—	—	—	—	—	4 715 219	10
1919	25 000 000	—	68 513 389	50	3 378 368	12	25 939 402	39	122 831 160	01
1920	100 000 000	—	17 707 286	17	5 875 866	87	48 387 793	35	171 970 946	39
1921	100 000 000	—	50 000 000	—	6 000 100	—	69 984 257	27	225 984 357	27
1922	100 000 000	—	50 000 000	—	6 000 100	—	39 505 065	72	195 505 165	72
1923	100 000 000	—	50 000 000	—	12 000 100	—	46 960 400	92	208 960 500	92
1924	100 000 000	—	50 000 000	—	12 000 100	—	112 334 029	92	274 334 129	92
1925	500 000 000	—	50 682 634	67	12 000 100	—	82 673 890	13	645 356 624	80
1926	500 000 000	—	133 356 524	80	12 000 100	—	107 105 977	31	752 462 602	11
1927	500 000 000	—	240 462 502	11	12 000 100	—	116 664 657	74	869 127 259	85
1928	500 000 000	—	357 127 159	85	12 000 100	—	144 024 140	92	1 013 151 400	77
1929	500 000 000	—	501 151 300	77	12 000 100	—	150 740 108	53	1 163 891 509	30
1930	1 000 000 000	—	76 521 355	04	12 000 100	—	130 921 854	08	1 219 443 309	12
1931	1 000 000 000	—	142 167 309	21	12 000 100	—	110 993 987	85	1 265 161 397	06
1932	1 000 000 000	—	197 526 353	18	12 000 100	—	115 825 441	30	1 325 351 894	48
1933	1 000 000 000	—	203 351 794	48	12 000 100	—	112 405 376	19	1 327 757 270	67
1934	1 000 000 000	—	205 757 170	67	12 000 100	—	111 350 856	77	1 329 108 127	44
1935	1 000 000 000	—	262 108 027	44	12 000 100	—	100 188 932	24	1 374 297 059	68
1936	1 000 000 000	—	312 296 959	68	12 000 100	—	101 332 503	20	1 425 629 562	88
1937	1 000 000 000	—	363 629 462	88	12 000 100	—	101 564 310	40	1 477 193 873	28
1938	1 250 000 000	—	415 193 773	28	12 000 100	—	104 567 340	90	1 781 761 214	18
1939	1 250 000 000	—	469 761 114	18	12 000 100	—	102 501 432	20	1 834 262 646	38
1940	1 250 000 000	—	522 262 546	38	12 000 100	—	202 638 976	90	1 986 901 623	28
1941	1 250 000 000	—	624 901 523	28	12 000 100	—	212 380 651	94	2 099 282 275	22
1942	1 250 000 000	—	737 282 175	22	12 000 100	—	231 010 391	76	2 230 292 666	98

anförda serierna icke alltid fullt överensstämmande med uppgifterna i föregående tabell. *Le bénéfice de l'exercice toujours exactement à ceux du tableau précédent.*

34. Den inhemska clearing-rörelsen vid Finlands Banks huvudkontor åren 1923—1942.

Opérations de Clearing intérieur du siège central de la Banque de Finlande en 1923—1942.

Månad. Mois.	Postremissväxlar. <i>Mandats émis par les banques.</i>		Checker. <i>Chèques.</i>		Summa. <i>Total.</i>				
	Antal. <i>Nombre.</i>	Belopp. <i>Montant.</i>	Antal. <i>Nombre.</i>	Belopp. <i>Montant.</i>	Antal. <i>Nombre.</i>	Belopp. <i>Montant.</i>			
1	2	3	4	5	6	7			
		mk	p		mk	p		mk	p
1942									
Januari	30 259	982 405 518	80	67 626	3 890 249 275	95	97 885	4 872 654 794	75
Februari	23 519	645 902 008	40	59 824	2 923 080 022	20	83 343	3 568 982 030	60
Mars	25 774	705 449 254	45	68 046	3 918 682 059	70	93 820	4 624 131 314	15
April	23 588	650 140 022	85	63 045	3 265 211 094	40	86 633	3 915 351 117	25
Maj	24 271	870 106 494	40	71 335	3 439 291 664	60	95 606	4 309 398 159	—
Juni	27 267	832 787 472	60	70 198	3 772 295 416	05	97 465	4 605 082 888	65
Juli	25 902	945 097 957	35	72 435	3 975 397 619	10	98 337	4 920 495 576	45
Augusti	21 933	859 599 895	60	81 336	3 572 128 912	45	103 269	4 431 728 808	05
September	22 331	770 584 313	90	65 395	3 642 125 727	50	87 726	4 412 710 041	40
Oktober	25 186	998 320 384	60	70 278	3 972 872 345	35	95 464	4 971 192 729	95
November	23 745	1 134 210 416	20	67 398	3 777 021 309	—	91 143	4 911 231 725	20
December	26 412	1 017 137 749	10	73 244	4 522 530 204	10	99 656	5 539 667 953	20
Summa } Total }	300 187	10 411 741 488	25	830 160	44 670 885 650	40	1 130 347	55 082 627 138	65
1941	317 342	8 445 375 747	25	862 005	38 796 754 950	20	1 179 347	47 242 130 697	45
1940	337 570	6 347 614 467	75	828 638	28 237 542 844	55	1 166 208	34 585 157 312	30
1939	462 111	6 388 718 028	55	990 612	24 168 333 408	80	1 452 723	30 557 051 437	35
1938	525 782	7 770 806 751	95	1 006 780	23 357 292 115	70	1 532 562	31 128 098 867	65
1937	506 162	7 498 340 232	93	930 948	23 173 281 961	27	1 437 110	30 671 622 194	20
1936	489 649	5 817 685 281	95	788 845	16 140 788 218	92	1 278 494	21 958 473 500	87
1935	480 548	5 224 506 797	10	661 016	13 828 762 552	13	1 141 564	19 053 269 349	23
1934	485 726	4 600 699 470	94	588 746	12 497 272 316	81	1 074 472	17 097 971 787	75
1933	532 703	4 358 704 319	35	467 497	9 913 270 028	98	1 000 200	14 271 974 348	33
1932	563 218	4 624 728 648	87	416 282	8 951 575 482	46	979 500	13 576 304 131	33
1931	639 575	5 202 580 727	77	437 498	9 591 224 508	64	1 077 073	14 793 805 236	41
1930	712 394	6 415 692 114	31	449 380	11 694 058 015	52	1 161 774	18 109 750 129	83
1929	733 635	7 586 149 030	06	416 418	10 413 600 742	21	1 150 053	17 999 749 772	27
1928	778 090	7 738 201 135	33	387 160	11 823 223 569	87	1 165 250	19 561 424 705	20
1927	686 885	6 723 153 155	14	290 219	10 410 332 995	23	977 104	17 133 486 150	37
1926	676 242	5 909 692 805	29	250 400	7 305 038 145	85	926 642	13 214 730 951	14
1925	607 559	5 034 950 288	45	184 014	7 102 964 096	18	791 573	12 137 914 384	63
1924	556 950	4 800 365 706	59	151 528	7 127 966 262	38	708 478	11 928 331 968	97
1923	546 406	4 583 748 079	75	132 142	8 555 120 383	85	678 548	13 138 868 463	60

35. Den inhemska clearing-rörelsen vid Finlands Banks filialkontor åren 1931—1942.

Opérations de Clearing intérieur des succursales de la Banque de Finlande en 1931—1942.

Kontor och månad. <i>Succursale et mois.</i>	Postremissväxlar. <i>Mandats émis par les banques.</i>			Checker. <i>Chèques.</i>			Summa. <i>Total.</i>		
	Antal. <i>Nombre.</i>	Belopp. <i>Montant.</i>		Antal. <i>Nombre.</i>	Belopp. <i>Montant.</i>		Antal. <i>Nombre.</i>	Belopp. <i>Montant.</i>	
1	2	3		4	5		6	7	
		mk	p		mk	p		mk	p
1942									
Åbo	8 652	217 204 481	85	28 828	1 416 090 303	65	37 480	1 633 294 785	50
Wasa	12 473	116 879 912	75	59 904	937 653 292	45	72 377	1 054 533 205	20
Uleåborg	13 163	559 771 400	60	30 528	1 257 245 496	15	43 691	1 817 016 896	75
Tammerfors	24 215	432 641 060	40	68 643	2 307 909 058	75	92 858	2 740 550 119	15
Jyväskylä	5 770	75 652 905	35	21 927	560 138 498	85	27 697	635 791 404	20
Summa } <i>Total }</i>	64 273	1 402 149 760	95	209 830	6 479 036 649	85	274 103	7 881 186 410	80
Januari	6 408	117 398 124	90	20 231	505 809 706	10	26 639	623 207 831	—
Februari	4 909	117 415 271	35	15 289	479 640 949	05	20 198	597 056 220	40
Mars	5 363	86 220 585	40	16 824	473 279 143	65	22 187	559 499 729	05
April	5 079	86 889 968	65	16 788	507 560 503	80	21 867	594 450 472	45
Maj	5 415	120 730 681	90	17 172	498 562 584	45	22 587	619 293 266	35
Juni	5 619	112 434 066	80	18 081	550 318 024	80	23 700	662 752 091	60
Juli	5 367	124 020 471	25	18 241	583 235 073	55	23 608	707 255 544	80
Augusti	4 807	118 543 475	95	16 039	531 950 790	15	20 846	650 494 266	10
September	4 942	94 574 779	90	16 433	566 883 374	60	21 375	661 458 154	50
Oktober	4 956	133 064 437	05	16 884	570 796 431	80	21 840	703 860 868	85
November	5 829	143 864 175	85	18 518	563 336 488	20	24 347	707 200 664	05
December	5 579	146 993 721	95	19 330	647 663 579	70	24 909	794 657 301	65
Summa } <i>Total }</i>	64 273	1 402 149 760	95	209 830	6 479 036 649	85	274 103	7 881 186 410	80
1941	76 565	1 270 634 710	65	230 190	5 935 046 512	35	306 755	7 205 681 223	—
1940	109 729	1 557 513 233	75	268 040	6 449 257 501	20	377 769	8 006 770 734	95
1939	148 936	1 617 061 286	50	332 628	5 470 214 420	—	481 564	7 087 275 706	50
1938	157 057	1 679 560 896	90	327 498	5 380 661 531	—	484 555	7 060 222 427	90
1937	166 980	1 699 399 001	21	311 865	5 067 272 425	52	478 845	6 766 671 426	73
1936	161 156	1 432 768 498	41	266 945	3 837 116 423	17	428 101	5 269 884 921	58
1935	185 137	1 284 842 315	43	267 004	3 306 007 338	42	452 141	4 590 849 653	85
1934	199 433	1 211 742 551	09	230 913	2 933 640 900	79	430 346	4 145 383 451	88
1933	215 251	1 150 216 341	39	194 287	2 584 950 019	44	409 538	3 735 166 360	83
1932	232 175	1 278 091 755	60	169 766	2 291 987 903	17	401 941	3 570 079 658	77
1931	283 876	1 542 257 149	69	179 717	2 241 906 797	51	463 593	3 784 163 947	20

36. Avista försäljnings- Cours du

Datum. Date.		Avista försäljningskurser.							
		Dollar. New York.	Pund. ¹⁾ Londres.	Svenska kronor. Stockholm.	Riksmark. Berlin.	Franska frans. ¹⁾ Paris.	Belgers. ¹⁾ Bruxelles.	Gulden. ¹⁾ Amsterdam.	Schweiziska frans. Bale.
Januari	2.	mk 49: 35	mk 196: —	mk 1 171: —	mk 1 974: 35	mk 107: —	mk 789: 75	mk 2 620: —	mk 1 158: —
»	23.	»	»	»	»	»	»	»	»
April	10.	»	»	»	»	»	»	»	»
Maj	15.	»	»	»	»	»	»	»	»
Dec.	5.	»	»	»	»	»	»	»	»
Medeltal	}	49: 35	196: —	1 171: —	1 974: 35	107: —	789: 75	2 620: —	1 158: —
Moyenne									

¹⁾ Nominell kurs. *Valeur nominale.*

²⁾ Nominell kurs fr. o. m. den 23 januari. *Valeur nominale depuis le 23 janvier.*

Datum. Date.		Clearingkurser.							
		Riksmark. Berlin.	Franska frans. Paris.	Schweiziska frans. Bale.	Norska kronor. Oslo.	Danska kronor. Copenhagen.	Lire. Rome.	Lät. Lyon.	Spanska pesetas. Madrid.
Januari	2.	1 974: 35	100: —	1 176: 47	1 122: 20	952: 38	257: —	920: —	458: —
»	23.	»	»	»	»	1 030: 93	»	»	»
April	10.	»	»	»	»	»	»	»	»
Augusti	1.	»	»	»	»	»	»	»	»
Medeltal	}	1 974: 35	100: —	1 176: 47	1 122: 20	1 026: 49	257: —	920: —	458: —
Moyenne									

kurser år 1942.

change en 1942.

<i>Cours du change à vue.</i>									Datum, Date.
Norska kronor. ¹⁾ <i>Oslo.</i>	Danska kronor. ²⁾ <i>Copenhague.</i>	Lire. <i>Rome.</i>	Estniska kronor. ²⁾ <i>Tallinn.</i>	Lat. ²⁾ <i>Riga.</i>	Spanska pesetas. ¹⁾ <i>Madrid.</i>	Escudo. <i>Lisbonne.</i>	Zloty. ¹⁾ <i>Varsovie.</i>	Canadensiska dollar. ²⁾ <i>Montreal.</i>	
mk	mk	mk	mk	mk	mk	mk	mk	mk	Januari 2.
1 127:—	954:—	265:—	1 185:—	930:—	540:—	—	955:—	45: 25	» 23.
»	1 035:—	»	»	»	»	—	—	»	April 10.
»	»	»	—	—	»	210:—	—	»	Maj 15.
»	»	»	—	—	»	212:—	—	»	Dec. 5.
»	»	»	—	—	»	—	—	»	
1 127:—	1 030: 43	265:—	1 185:—	930:—	540:—	210: 22	955:—	45: 25	{ Medeltal Moyenne

Cours du clearing.

<i>Cours du clearing.</i>									Datum, Date.
Turk. pund. <i>Ankara.</i>	Drachma. <i>Athènes.</i>	Dinarer. <i>Belgrade.</i>	Slov. kronor. <i>Ratisbonne.</i>	Lei. <i>Bucarest.</i>	Pengi. <i>Budapest.</i>	Escudo. <i>Lisbonne.</i>	Leva. <i>Sofia.</i>	Kroat. kuna. <i>Zagreb.</i>	
37: 75	33: 33	111:—	170:—	40:—	1 210: 65	197:—	61:—	98: 72	Januari 2.
»	»	»	»	»	»	»	»	»	» 23.
»	—	—	»	»	»	»	»	»	April 10.
»	—	—	»	33: 46	»	»	»	»	Augusti 1.
37: 75	33: 33	111:—	170:—	37: 20	1 210: 65	197:—	61:—	98: 72	{ Medeltal Moyenne

37. Finlands Banks avista försäljningskurser i medeltal för varje månad åren 1935—1942.

Cours moyens du change à vue pour chaque mois en 1935—1942.

Månad. Mois.	Dollar. New York.	Pund. London.	Svenska kronor. Stockholm.	Riksmark. Berlin.	Franska francs. Paris.	Belgas. Bruxelles.	Gulden. Amsterdam.	Schweiziska francs. Basle.	Norska kronor. Oslo.	Danska kronor. Copenhagen.	Tjeckoslovak. kronor. Prague.	Lire. Rome.	Estniska kronor. Tallinn.
	mk	mk	mk	mk	mk	mk	mk	mk	mk	mk	mk	mk	mk
1935													
Januari	46: 42	227: —	1 171: —	1 859: 85	305: 67	1 083: 38	3 131: 50	1 500: 08	1 141: —	1 014: —	194: 35	396: 35	1 250: —
Februari	46: 61	227: —	1 171: —	1 869: 25	303: 08	1 087: 33	3 147: 50	1 507: 67	1 141: —	1 014: —	195: 29	395: 54	1 250: —
Mars	47: 57	227: —	1 171: —	1 921: 68	315: 23	1 096: 64	3 233: 84	1 548: 68	1 141: —	1 014: —	200: 48	398: 04	1 250: —
April	46: 98	227: —	1 171: —	1 893: 35	310: 12	801: 74	3 169: 78	1 521: 65	1 141: —	1 014: —	197: 43	390: 22	1 250: —
Maj	46: 48	227: —	1 171: —	1 871: 76	306: 14	787: 12	3 142: 60	1 502: 16	1 141: —	1 014: —	194: 52	383: 44	1 250: —
Juni	46: 04	227: —	1 171: —	1 863: 30	304: 40	780: 91	3 125: 13	1 504: 35	1 141: —	1 014: —	193: 30	380: 91	1 250: —
Juli	45: 84	227: —	1 171: —	1 851: 19	303: 69	775: 59	3 116: 74	1 501: 22	1 141: —	1 014: —	192: 30	377: 74	1 250: —
Augusti	45: 72	227: —	1 171: —	1 845: 70	303: 01	772: 48	3 099: 07	1 495: 96	1 141: —	1 014: —	191: —	376: 48	1 250: —
September	46: 06	227: —	1 171: —	1 854: 44	303: 61	776: 76	3 111: 16	1 497: 16	1 141: —	1 014: —	191: 36	376: 52	1 250: —
Oktober	46: 30	227: —	1 171: —	1 864: —	305: 15	780: 93	3 136: 78	1 506: 74	1 141: —	1 014: —	192: 96	378: 33	1 253: 70
November	46: 14	227: —	1 171: —	1 856: 96	303: 98	780: —	3 128: 96	1 497: 50	1 141: —	1 014: —	192: 23	375: 85	1 255: —
December	46: 12	227: —	1 171: —	1 855: 27	304: 38	777: 50	3 124: 50	1 495: 05	1 141: —	1 014: —	192: 82	375: —	1 255: —
1936													
Januari	45: 90	227: —	1 171: —	1 851: 32	303: 59	775: 84	3 123: 48	1 495: 80	1 141: —	1 014: —	192: 68	—	1 255: —
Februari	45: 58	227: —	1 171: —	1 849: 52	303: 73	774: 68	3 122: 24	1 501: 32	1 141: —	1 014: —	192: 76	—	1 255: —
Mars	45: 81	227: —	1 171: —	1 849: 28	303: 44	776: 24	3 126: —	1 500: 80	1 141: —	1 014: —	192: 24	—	1 255: —
April	46: 07	227: —	1 171: —	1 849: 83	303: 04	777: 65	3 121: 48	1 497: 57	1 141: —	1 014: —	192: —	—	1 255: —
Maj	45: 81	227: —	1 171: —	1 844: 46	301: 40	774: 92	3 095: 29	1 481: 96	1 141: —	1 014: —	191: 13	—	1 255: —
Juni	45: 39	227: —	1 171: —	1 829: —	299: 63	766: 29	3 070: 25	1 469: 96	1 141: —	1 014: —	189: 25	—	1 255: —
Juli	45: 36	227: —	1 171: —	1 825: 22	299: 99	764: 85	3 080: 93	1 481: —	1 141: —	1 014: —	189: 33	—	1 255: —
Augusti	45: 31	227: —	1 171: —	1 820: 62	298: 35	762: 92	3 072: 85	1 474: 88	1 141: —	1 014: —	188: 58	360: —	1 255: —
September	45: 19	227: —	1 171: —	1 812: 52	296: 95	762: 04	3 011: 13	1 432: 46	1 141: —	1 014: —	187: 92	358: 54	1 255: —
Oktober	46: 47	227: —	1 171: —	1 866: 33	218: 06	781: 30	2 497: 19	1 067: 56	1 141: —	1 014: —	170: 64	264: 59	1 255: —
November	46: 58	227: —	1 171: —	1 871: 40	217: 76	786: 36	2 515: 56	1 069: 52	1 141: —	1 014: —	166: 12	248: —	1 255: —
December	46: 42	227: —	1 171: —	1 864: 88	217: 51	783: 33	2 529: 17	1 065: 79	1 141: —	1 014: —	165: 25	247: —	1 255: —

37. (Forts.) Finlands Banks avista försäljningskurser i medeltal för varje månad åren 1935—1942.

Cours moyens du change à vue pour chaque mois en 1935—1942. — Suite.

Månad. Mois.	Dollar. New York.	Pund. London.	Svenska kronor. Stockholm.	Riksmark. Berlin.	Franska francs. Paris.	Belgas. Bruxelles.	Gulden. Amsterdam.	Schweiziska francs. Basle.	Norska kronor. Oslo.	Danska kronor. Copenhagen.	Tjecko-Slovak. kronor. Prague.	Lire. Rome.	Estniska kronor. Tallinn.
	mk	mk	mk	mk	mk	mk	mk	mk	mk	mk	mk	mk	mk
1937													
Januari	46: 40	227: —	1 171: —	1 863: —	217: 20	781: 33	2 536: 63	1 063: 13	1 141: —	1 014: —	164: —	246: 21	1 255: —
Februari	46: 52	227: —	1 171: —	1 868: 13	217: —	783: 13	2 540: 92	1 060: 58	1 141: —	1 014: —	163: —	246: —	1 255: —
Mars	46: 60	227: —	1 171: —	1 870: 78	214: 66	784: 30	2 546: —	1 060: 57	1 141: —	1 014: —	163: 17	246: 83	1 255: —
April	46: 33	227: —	1 171: —	1 859: 69	209: 62	779: 96	2 533: 27	1 055: 54	1 141: —	1 014: —	162: 35	245: 27	1 255: —
Maj	46: 08	227: —	1 171: —	1 848: 39	207: 65	776: 43	2 528: 30	1 052: 17	1 141: —	1 014: —	161: —	244: —	1 255: —
Juni	46: 14	227: —	1 171: —	1 846: 12	206: 65	777: 16	2 533: 12	1 053: 64	1 141: —	1 014: —	161: 20	244: —	1 255: —
Juli	45: 87	227: —	1 171: —	1 840: 48	177: 74	771: 04	2 522: 70	1 049: 07	1 141: —	1 014: —	160: 52	243: 19	1 255: —
Augusti	45: 72	227: —	1 171: —	1 834: 69	172: 65	768: 58	2 515: 69	1 048: 12	1 141: —	1 014: —	160: —	243: —	1 255: —
September	45: 96	227: —	1 171: —	1 841: 15	164: 36	772: 73	2 530: 77	1 053: 81	1 141: —	1 014: —	161: 08	243: —	1 255: —
Oktober	45: 95	227: —	1 171: —	1 841: 92	155: 75	773: 54	2 536: 04	1 055: 96	1 141: —	1 014: —	161: 19	242: 77	1 255: —
November	45: 65	227: —	1 171: —	1 836: 69	156: 14	773: 85	2 523: 85	1 054: 27	1 141: —	1 014: —	160: 81	240: 62	1 255: —
December	45: 60	227: —	1 171: —	1 833: 21	156: —	773: 13	2 529: 25	1 052: 96	1 141: —	1 014: —	161: —	240: —	1 255: —
1938													
Januari	45: 57	227: —	1 171: —	1 831: 17	153: 86	770: 71	2 532: 04	1 052: 25	1 141: —	1 014: —	160: 96	240: —	1 255: —
Februari	45: 41	227: —	1 171: —	1 830: 79	150: 65	770: 29	2 534: 50	1 053: 13	1 141: —	1 014: —	160: 54	239: 29	1 255: —
Mars	45: 69	227: —	1 171: —	1 834: 12	144: 89	771: 04	2 533: 65	1 052: 19	1 141: —	1 014: —	160: 54	240: 38	1 255: —
April	45: 76	227: —	1 171: —	1 834: 57	143: 67	771: 17	2 535: 39	1 050: 17	1 141: —	1 014: —	160: 35	241: 17	1 255: —
Maj	45: 84	227: —	1 171: —	1 836: 64	131: 17	771: 92	2 533: 20	1 046: 44	1 141: —	1 014: —	159: 88	241: 20	1 255: —
Juni	45: 93	227: —	1 171: —	1 845: 74	129: 35	778: 74	2 537: 26	1 050: 22	1 141: —	1 014: —	160: 87	242: —	1 255: —
Juli	46: 17	227: —	1 171: —	1 851: 96	129: 23	781: 42	2 538: 73	1 056: 46	1 141: —	1 014: —	161: —	243: 12	1 255: —
August	46: 61	227: —	1 171: —	1 865: 93	129: 04	786: 30	2 542: 59	1 065: 93	1 141: —	1 014: —	161: 96	245: 70	1 255: —
September	47: 40	227: —	1 171: —	1 891: 73	129: —	801: 35	2 554: 88	1 071: 85	1 141: —	1 014: —	164: 88	249: 77	1 255: —
Oktober	47: 73	227: —	1 171: —	1 909: 38	128: 55	808: 19	2 593: 77	1 085: 19	1 141: —	1 014: —	165: 81	251: 81	1 255: —
November	48: 33	227: —	1 171: —	1 932: 65	128: 55	818: 42	2 623: 85	1 095: 77	1 141: —	1 014: —	167: 46	254: 50	1 255: —
December	48: 74	227: —	1 171: —	1 952: —	129: 50	822: 42	2 647: 42	1 103: 29	1 141: —	1 014: —	168: 46	257: 13	1 255: —

37. (Forts.) Finlands Banks avista försäljningskurser i medeltal för varje månad åren 1935—1942.

Cours moyens du change à vue pour chaque mois en 1935—1942. — Suite.

Månad. Mois.	Dollar. New York.	Pund. Londres.	Svenska kronor. Stockholm.	Riksmark. Berlin.	Franska francs. Paris.	Belgias. Bruxelles.	Gulden. Amsterdam.	Schweiziska francs. Basle.	Norska kronor. Oslo.	Danska kronor. Copenague.	Tjecko-Slovak. kronor. Prague.	Lire. Rome.	Estniska kronor. Tallinn.
	mk	mk	mk	mk	mk	mk	mk	mk	mk	mk	mk	mk	mk
1939													
Januari	48: 75	227: —	1 171: —	1 951: 44	129: 69	824: 72	2 641: 76	1 101: 60	1 141: —	1 014: —	168: 32	257: 36	1 255: —
Februari	48: 56	227: —	1 171: —	1 946: 33	129: 75	820: 29	2 604: 13	1 101: 79	1 141: —	1 014: —	168: —	256: 46	1 255: —
Mars	48: 56	227: —	1 171: —	1 945: 58	129: 75	818: 27	2 577: —	1 100: 08	1 141: —	1 014: —	168: —	256: —	1 255: —
April	48: 60	227: —	1 171: —	1 946: 59	129: 75	819: 59	2 580: 73	1 091: 55	1 141: —	1 014: —	—	256: —	1 255: —
Maj	48: 60	227: —	1 171: —	1 947: 83	129: 75	828: 21	2 604: 17	1 093: 67	1 141: —	1 014: —	—	256: —	1 255: —
Juni	48: 59	227: —	1 171: —	1 947: 76	129: 75	827: 40	2 584: 64	1 096: 08	1 141: —	1 014: —	—	256: —	1 255: —
Juli	48: 60	227: —	1 171: —	1 947: 58	129: 75	826: 46	2 586: 62	1 096: 27	1 141: —	1 014: —	—	256: —	1 255: —
Augusti	48: 77	225: 13	1 171: —	1 951: 59	129: 12	828: 78	2 609: 59	1 102: 48	1 139: 11	1 014: —	—	256: 81	1 252: 96
September	49: 35	197: 12	1 171: —	1 975: 42	113: 84	851: 89	2 647: 89	1 131: 95	1 127: —	954: —	—	265: —	1 186: 84
Oktober	49: 35	200: 13	1 171: —	1 976: 62	115: 66	838: 69	2 648: 85	1 124: 88	1 127: —	954: —	—	263: 08	1 190: —
November	49: 35	195: 85	1 171: —	1 982: —	113: 31	827: 04	2 645: —	1 123: 04	1 127: —	954: —	—	260: —	1 190: —
December	49: 35	195: 75	1 171: —	1 982: —	113: 05	830: 17	2 645: 83	1 123: —	1 127: —	954: —	—	260: —	1 190: —
1940													
Januari	49: 35	197: 54	1 171: —	1 982: —	114: 03	842: 80	2 652: 60	1 123: —	1 127: —	954: —	—	260: —	1 190: —
Februari	49: 35	197: 64	1 171: —	1 982: —	114: 11	844: 76	2 648: 80	1 123: —	1 127: —	954: —	—	260: —	1 190: —
Mars	49: 35	188: 62	1 171: —	1 982: —	109: 04	848: 65	2 645: 22	1 123: —	1 127: —	954: —	—	260: —	1 190: —
April	49: 35	176: 16	1 171: —	1 982: —	101: 85	845: 54	2 645: —	1 123: 31	1 127: —	954: —	—	260: —	1 190: —
Maj	49: 35	163: 13	1 171: —	1 981: 17	94: 48	832: 33	2 645: —	1 121: —	1 127: —	954: —	—	260: —	1 189: 38
Juni	49: 35	177: 16	1 171: —	1 978: —	101: 79	830: —	2 645: —	1 123: 13	1 127: —	954: —	—	260: —	1 185: —
Juli	49: 35	186: 97	1 171: —	1 977: 26	113: —	830: —	2 645: —	1 132: —	1 127: —	954: —	—	260: —	1 185: —
Augusti	49: 35	187: 50	1 171: —	1 974: —	115: —	830: —	2 645: —	1 136: 15	1 127: —	954: —	—	260: —	1 185: —
September	49: 35	187: 50	1 171: —	1 974: 25	115: —	830: —	2 645: —	1 138: —	1 127: —	954: —	—	260: —	1 185: —
Oktober	49: 35	187: 50	1 171: —	1 974: 35	115: —	830: —	2 645: —	1 153: 37	1 127: —	954: —	—	260: —	1 185: —
November	49: 35	188: 06	1 171: —	1 974: 35	112: 38	830: —	2 631: 54	1 156: —	1 127: —	954: —	—	260: —	1 185: —
December	49: 35	190: 59	1 171: —	1 974: 35	107: —	830: —	2 620: —	1 156: —	1 127: —	954: —	—	260: —	1 185: —

37. (Forts.) Finlands Banks avista försäljningskurser i medeltal för varje månad åren 1935—1942.

Cours moyens du change à vue pour chaque mois en 1935—1942. — Fin.

Månad. Mois.	Dollar. New York.	Pund. London.	Svenska kronor. Stockholm.	Riksmark. Berlin.	Franska francs. Paris.	Belgas. Bruxelles.	Gulden. Amsterdam.	Schweiziska francs. Bâle.	Norska kronor. Oslo.	Danska kronor. Copenhagen.	Tjecko-Slovak. kronor. Prague.	Lire. Rome.	Estniska kronor. Tallinn.
	mk	mk	mk	mk	mk	mk	mk	mk	mk	mk	mk	mk	mk
1941													
Januari	49:35	191:24	1 171:—	1 974:35	107:—	830:—	2 620:—	1 156:40	1 127:—	954:—	—	260:—	1 185:—
Februari	49:35	193:19	1 171:—	1 974:35	107:—	830:—	2 620:—	1 158:—	1 127:—	954:—	—	260:—	1 185:—
Mars	49:35	196:—	1 171:—	1 974:35	107:—	830:—	2 620:—	1 158:—	1 127:—	954:—	—	260:—	1 185:—
April	49:35	196:13	1 171:—	1 974:35	107:—	830:—	2 620:—	1 158:—	1 127:—	954:—	—	260:80	1 185:—
Maj	49:35	195:04	1 171:—	1 974:35	107:—	830:—	2 620:—	1 158:—	1 127:—	954:—	—	265:—	1 185:—
Juni	49:35	196:—	1 171:—	1 974:35	107:—	830:—	2 620:—	1 158:—	1 127:—	954:—	—	265:—	1 185:—
Juli	49:35	196:—	1 171:—	1 974:35	107:—	816:58	2 620:—	1 158:—	1 127:—	954:—	—	265:—	1 185:—
Augusti	49:35	196:—	1 171:—	1 974:35	107:—	789:75	2 620:—	1 158:—	1 127:—	954:—	—	265:—	1 185:—
September	49:35	196:—	1 171:—	1 974:35	107:—	789:75	2 620:—	1 158:—	1 127:—	954:—	—	265:—	1 185:—
Oktober	49:35	196:—	1 171:—	1 974:35	107:—	789:75	2 620:—	1 158:—	1 127:—	954:—	—	265:—	1 185:—
November	49:35	196:—	1 171:—	1 974:35	107:—	789:75	2 620:—	1 158:—	1 127:—	954:—	—	265:—	1 185:—
December	49:35	196:—	1 171:—	1 974:35	107:—	789:75	2 620:—	1 158:—	1 127:—	954:—	—	265:—	1 185:—
1942													
Januari	49:35	196:—	1 171:—	1 974:35	107:—	789:75	2 620:—	1 158:—	1 127:—	979:92	—	265:—	1 185:—
Februari	49:35	196:—	1 171:—	1 974:35	107:—	789:75	2 620:—	1 158:—	1 127:—	1 035:—	—	265:—	1 185:—
Mars	49:35	196:—	1 171:—	1 974:35	107:—	789:75	2 620:—	1 158:—	1 127:—	1 035:—	—	265:—	1 185:—
April	49:35	196:—	1 171:—	1 974:35	107:—	789:75	2 620:—	1 158:—	1 127:—	1 035:—	—	265:—	1 185:—
Maj	49:35	196:—	1 171:—	1 974:35	107:—	789:75	2 620:—	1 158:—	1 127:—	1 035:—	—	265:—	—
Juni	49:35	196:—	1 171:—	1 974:35	107:—	789:75	2 620:—	1 158:—	1 127:—	1 035:—	—	265:—	—
Juli	49:35	196:—	1 171:—	1 974:35	107:—	789:75	2 620:—	1 158:—	1 127:—	1 035:—	—	265:—	—
Augusti	49:35	196:—	1 171:—	1 974:35	107:—	789:75	2 620:—	1 158:—	1 127:—	1 035:—	—	265:—	—
September	49:35	196:—	1 171:—	1 974:35	107:—	789:75	2 620:—	1 158:—	1 127:—	1 035:—	—	265:—	—
Oktober	49:35	196:—	1 171:—	1 974:35	107:—	789:75	2 620:—	1 158:—	1 127:—	1 035:—	—	265:—	—
November	49:35	196:—	1 171:—	1 974:35	107:—	789:75	2 620:—	1 158:—	1 127:—	1 035:—	—	265:—	—
December	49:35	196:—	1 171:—	1 974:35	107:—	789:75	2 620:—	1 158:—	1 127:—	1 035:—	—	265:—	—

38. Översikt av Finlands Banks

Résumé des cours du

År. <i>Année.</i>	Dollar. <i>New York.</i>			Pund. <i>Londres.</i>			Svenska kronor. <i>Stockholm.</i>		
	Högst. <i>Maxim.</i>	Lägst. <i>Minim.</i>	Medeltal. <i>Moyenne.</i>	Högst. <i>Maxim.</i>	Lägst. <i>Minim.</i>	Medeltal. <i>Moyenne.</i>	Högst. <i>Maxim.</i>	Lägst. <i>Minim.</i>	Medeltal. <i>Moyenne.</i>
	mk	mk	mk	mk	mk	mk	mk	mk	mk
1886	—	—	—	25: 40	25: 35	25: 36	139: 40	139: —	139: 11
1887	—	—	—	25: 40	25: 35	25: 36	139: 40	139: 20	139: 28
1888	—	—	—	25: 40	25: 35	25: 36	139: 40	139: 30	139: 33
1889	—	—	—	25: 40	25: 30	25: 34	139: 40	139: 30	139: 31
1890	—	—	—	25: 45	25: 30	25: 38	139: 70	139: 30	139: 34
1891	—	—	—	25: 40	25: 30	25: 33	139: 70	139: 40	139: 46
1892	—	—	—	25: 42	25: 28	25: 32	139: 60	139: 30	139: 38
1893	—	—	—	25: 50	25: 32	25: 38	139: 60	139: 40	139: 49
1894	—	—	—	25: 25	25: 23	25: 24	139: 30	139: 30	139: 30
1895	—	—	—	25: 30	25: 25	25: 27	139: 30	139: 30	139: 30
1896	—	—	—	25: 35	25: 25	25: 29	139: 30	139: 20	139: 28
1897	—	—	—	25: 25	25: 17	25: 23	139: 20	139: —	139: 02
1898	—	—	—	25: 38	25: 20	25: 29	139: —	138: 90	138: 97
1899	—	—	—	25: 50	25: 30	25: 36	139: 10	139: —	139: 04
1900	—	—	—	25: 48	25: 36	25: 41	139: 10	139: 10	139: 10
1901	—	—	—	25: 40	25: 30	25: 36	139: 30	139: 10	139: 29
1902	—	—	—	25: 38	25: 32	25: 36	139: 30	139: 30	139: 30
1903	—	—	—	25: 40	25: 30	25: 35	139: 30	139: 30	139: 30
1904	—	—	—	25: 43	25: 28	25: 34	139: 30	139: 30	139: 30
1905	—	—	—	25: 40	25: 30	25: 37	139: 30	139: 30	139: 30
1906	—	—	—	25: 45	25: 32	25: 40	139: 30	139: 30	139: 30
1907	—	—	—	25: 58	25: 36	25: 46	139: 30	139: 30	139: 30
1908	—	—	—	25: 58	25: 30	25: 40	139: 50	139: 30	139: 43
1909	—	—	—	25: 44	25: 31	25: 38	139: 50	139: 30	139: 33
1910	—	—	—	25: 41	25: 33	25: 37	139: 40	139: 10	139: 28
1911	—	—	—	25: 42	25: 30	25: 36	139: 40	139: 20	139: 32
1912	—	—	—	25: 43	25: 30	25: 36	139: 40	139: 10	139: 20
1913	5: 23	5: 23	5: 23	25: 43	25: 30	25: 39	139: 50	139: —	139: 19
1914	5: 90	5: 23	5: 31	29: —	25: 33	25: 99	150: —	139: 30	141: 30
1915	7: 25	5: 90	6: 46	34: 30	29: —	31: 29	210: —	150: —	170: 77

avista försäljningskurser åren 1886—1942.

change à vue en 1886—1942.

Riksmark, <i>Berlin.</i>			Franska francs, <i>Paris.</i>			Gulden, <i>Amsterdam.</i>			År. <i>Année.</i>
Högst. <i>Maxim.</i>	Lägst. <i>Minim.</i>	Medeltal. <i>Moyenne.</i>	Högst. <i>Maxim.</i>	Lägst. <i>Minim.</i>	Medeltal. <i>Moyenne.</i>	Högst. <i>Maxim.</i>	Lägst. <i>Minim.</i>	Medeltal. <i>Moyenne.</i>	
mk	mk	mk	mk	mk	mk	mk	mk	mk	
124: 40	124: 20	124: 25	100: 70	100: 30	100: 50	208: 40	208: —	208: 34	1886
124: 40	124: 20	124: 28	100: 40	100: 20	100: 29	209: 50	208: —	208: 85	1887
124: 50	124: 30	124: 37	100: 30	100: 20	100: 23	209: 50	209: 50	209: 50	1888
124: 50	124: 10	124: 28	100: 40	190: 20	100: 25	209: 50	209: 50	209: 50	1889
124: 60	124: 20	124: 37	100: 50	100: 30	100: 41	210: —	209: —	209: 20	1890
124: 60	124: 20	124: 44	100: 50	100: —	100: 30	209: —	209: —	209: —	1891
124: 70	124: 40	124: 45	100: 80	100: 20	100: 50	210: —	209: —	209: 19	1892
124: 70	123: 90	124: 32	100: 80	100: 30	100: 55	210: —	208: 80	209: 38	1893
123: 90	123: 80	123: 81	100: 50	100: 10	100: 13	209: 20	208: 80	209: 19	1894
124: —	123: 80	123: 84	100: 50	100: 30	100: 43	209: 20	208: 70	208: 97	1895
124: 30	124: —	124: 04	100: 50	100: 40	100: 41	208: 80	208: 40	208: 71	1896
124: 30	123: 70	123: 80	100: 40	100: —	100: 25	208: 80	208: 40	208: 78	1897
124: —	123: 70	123: 78	100: 30	100: —	100: 11	209: 50	208: 80	209: 40	1898
124: 10	123: 80	123: 96	100: 80	100: 30	100: 53	210: —	208: 50	209: 14	1899
124: 10	124: 10	124: 10	101: 10	100: 80	101: 40	210: 50	209: —	209: 79	1900
124: 10	124: —	124: 04	101: 10	100: 70	100: 89	210: —	209: 50	209: 90	1901
124: —	123: 90	123: 98	100: 90	100: 70	100: 85	209: 50	209: 30	209: 49	1902
124: —	124: —	124: —	100: 90	100: 50	100: 81	210: 30	209: 30	209: 65	1903
124: 10	124: —	124: 02	101: —	100: 50	100: 72	210: 60	209: 50	209: 39	1904
124: 10	123: 90	123: 94	101: —	100: 50	100: 81	210: 30	209: —	209: 88	1905
124: 30	124: —	124: 03	101: 10	100: 70	100: 95	210: —	209: —	209: 60	1906
124: 30	124: 10	124: 26	101: 50	100: 80	101: 07	211: —	210: —	210: 52	1907
124: 20	124: 10	124: 17	101: 50	100: 70	101: 06	211: —	209: 50	210: 26	1908
124: 10	123: 90	124: 03	101: 20	100: 50	100: 80	210: 50	209: 30	209: 86	1909
123: 90	123: 90	123: 90	100: 90	100: 30	100: 60	210: —	208: 70	209: 43	1910
123: 90	123: 90	123: 90	101: —	100: 10	100: 47	210: 30	209: 80	209: 95	1911
124: 20	123: 65	123: 81	100: 80	100: 15	100: 52	210: 20	209: 80	209: 99	1912
124: 40	123: 80	124: 06	100: 80	100: 20	100: 62	210: —	209: —	209: 56	1913
124: 80	123: 80	124: 15	110: —	100: 50	102: 67	235: —	209: 90	214: 49	1914
—	—	—	124: 50	110: —	116: 51	300: —	235: —	261: 81	1915

38. (Forts.) Översikt av Finlands Banks

Résumé des cours du

År. <i>Année.</i>	Dollar. <i>New York.</i>			Pund. <i>Londres.</i>			Svenska kronor. <i>Stockholm.</i>		
	Högst. <i>Maxim.</i>	Lägst. <i>Minim.</i>	Medeltal. <i>Moyenne.</i>	Högst. <i>Maxim.</i>	Lägst. <i>Minim.</i>	Medeltal. <i>Moyenne.</i>	Högst. <i>Maxim.</i>	Lägst. <i>Minim.</i>	Medeltal. <i>Moyenne.</i>
	mk	mk	mk	mk	mk	mk	mk	mk	mk
1916	7: 50	7: —	7: 23	35: 50	33: 50	34: 30	216: —	192: —	204: 96
1917	8: 60	6: 50	7: 44	41: —	30: 50	35: —	360: —	193: —	235: 56
1918	9: 90	6: 50	8: 28	47: 50	30: 50	39: 40	310: —	195: —	262: 70
1919	34: —	8: 85	15: 58	133: 60	42: 10	66: 97	740: —	241: —	382: 97
1920	51: 50	17: 40	29: 27	180: —	65: 70	105: 44	1 000: —	358: —	589: 53
1921	80: 50	28: —	52: 07	300: —	107: —	199: 18	1 740: —	610: —	1 166: 25
1922	54: 50	35: 25	46: 62	237: —	157: 75	205: 88	1 395: —	950: —	1 216: 77
1923	40: 75	35: 85	37: 42	189: 25	162: 60	171: 10	1 095: —	955: —	993: 38
1924	40: 44	39: 70	39: 86	188: 10	168: 85	176: 23	1 071: 50	1 036: 50	1 057: 93
1925	39: 70	39: 70	39: 70	193: 15	188: 50	191: 86	1 071: —	1 062: —	1 066: 60
1926	39: 70	39: 70	39: 70	193: 35	192: 55	193: 02	1 067: 50	1 060: 50	1 063: 75
1927	39: 70	39: 70	39: 70	193: 95	192: 65	193: 09	1 074: —	1 060: 50	1 065: 80
1928	39: 70	39: 70	39: 70	194: 05	192: 55	193: 32	1 071: 50	1 062: —	1 065: 25
1929	39: 70	39: 70	39: 70	194: 20	192: 65	193: 11	1 073: 50	1 061: 50	1 065: 52
1930	39: 70	39: 70	39: 70	194: 15	192: 90	193: 20	1 071: —	1 065: —	1 067: 38
1931	74: 95	39: 70	43: 54	245: 85	160: —	193: 99	1 358: —	930: —	1 081: 14
1932	71: 90	56: 70	64: 89	240: —	216: 50	226: 49	1 329: —	1 040: —	1 195: 06
1933	68: 35	41: 90	55: 03	227: 50	226: 75	227: 01	1 243: —	1 162: —	1 183: 96
1934	46: 55	43: 85	45: 10	227: —	227: —	227: —	1 171: —	1 171: —	1 171: —
1935	47: 95	45: 60	46: 35	227: —	227: —	227: —	1 171: —	1 171: —	1 171: —
1936	46: 70	44: 95	45: 82	227: —	227: —	227: —	1 171: —	1 171: —	1 171: —
1937	46: 70	45: 50	46: 06	227: —	227: —	227: —	1 171: —	1 171: —	1 171: —
1938	49: 15	45: 25	46: 62	227: —	227: —	227: —	1 171: —	1 171: —	1 171: —
1939	50: 70	48: 50	48: 86	227: —	184: —	217: 22	1 171: —	1 171: —	1 171: —
1940	49: 35	49: 35	49: 35	199: —	157: 75	185: 76	1 171: —	1 171: —	1 171: —
1941	49: 35	49: 35	49: 35	197: —	191: —	195: 31	1 171: —	1 171: —	1 171: —
1942	49: 35	49: 35	49: 35	196: —	196: —	196: —	1 171: —	1 171: —	1 171: —

avista försäljningskurser åren 1886—1942.

change à vue en 1886—1942. — Fin.

Riksmark. <i>Berlin.</i>			Franska francs. <i>Paris.</i>			Gulden. <i>Amsterdam.</i>			År. <i>Année.</i>
Högst. <i>Maxim.</i>	Lägst. <i>Minim.</i>	Medeltal. <i>Moyenne.</i>	Högst. <i>Maxim.</i>	Lägst. <i>Minim.</i>	Medeltal. <i>Moyenne.</i>	Högst. <i>Maxim.</i>	Lägst. <i>Minim.</i>	Medeltal. <i>Moyenne.</i>	
mk	mk	mk	mk	mk	mk	mk	mk	mk	
—	—	—	128:—	120:—	122: 95	320:—	295:—	304: 99	1916
—	—	—	151:—	110:—	127: 58	375:—	260:—	307: 10	1917
160:—	100:—	131: 08	180:—	110:—	145: 92	457:—	260:—	380: 97	1918
114:—	67:—	85: 57	341:—	152:—	204: 81	1 285:—	372:—	599: 98	1919
75:—	24:—	51: 75	315:—	107:—	203: 21	1 583:—	629:—	980: 37	1920
97:—	18:—	59: 82	580:—	188:—	390: 29	2 547:—	944:—	1 738: 16	1921
32:—	—: 47	11: 47	498:—	242:—	382: 79	2 040:—	1 385:—	1 790: 43	1922
—: 57	—	—	300:—	198:—	227: 54	1 613:—	1 402:—	1 464: 06	1923
955:—	955:—	955:—	270:—	141:—	208: 73	1 612:—	1 470:—	1 526: 12	1924
955:—	950:—	954: 98	217:—	143: 50	190:—	1 613:—	1 582:—	1 596: 59	1925
950:—	947:—	948: 52	162:—	83:—	129: 82	1 601:—	1 589:—	1 594: 38	1926
950:—	944:—	946: 08	159:—	156:—	156: 68	1 607: 50	1 587: 50	1 593: 93	1927
952:—	946:—	948: 72	157:—	155: 50	156: 27	1 607:—	1 593:—	1 598: 67	1928
953: 50	940: 50	947: 50	157:—	155: 50	156: 12	1 606: 50	1 592:—	1 597: 83	1929
951:—	944: 25	948: 28	157:—	155: 50	156: 10	1 605: 50	1 594: 50	1 598: 92	1930
1 765:—	932:—	1 039: 93	292:—	155: 30	170: 93	3 018:—	1 592: 50	1 755: 45	1931
1 711:—	1 349:—	1 542: 83	280: 75	223:—	254: 91	2 893:—	2 296:—	2 616: 33	1932
1 764:—	1 489:—	1 630: 94	289: 50	255:—	269: 19	2 985:—	2 600:—	2 764: 95	1933
1 878:—	1 655:—	1 775: 94	307: 50	272: 50	296: 37	3 160:—	2 798:—	3 039: 78	1934
1 952:—	1 838:—	1 866: 86	320:—	301: 75	305: 67	3 289:—	3 080:—	3 138: 48	1935
1 875:—	1 805:—	1 844: 42	305: 25	217:—	280: 02	3 133:—	2 440:—	2 944: 55	1936
1 872:—	1 832:—	1 848: 33	217: 25	154:—	187: 09	2 550:—	2 512:—	2 531: 14	1937
1 967:—	1 829:—	1 868: 65	156:—	128: 50	135: 42	2 674:—	2 526:—	2 559: 18	1938
1 982:—	1 942:—	1 958: 18	130: 75	106: 50	124: 60	2 711:—	2 572:—	2 614: 28	1939
1 982:—	1 974:—	1 977: 91	115:—	91:—	109: 57	2 665:—	2 620:—	2 642: 90	1940
1 974: 35	1 974: 35	1 974: 35	107:—	107:—	107:—	2 620:—	2 620:—	2 620:—	1941
1 974: 35	1 974: 35	1 974: 35	107:—	107:—	107:—	2 620:—	2 620:—	2 620:—	1942

39. Finlands Banks lägsta diskontränta åren 1867—1942.

Variation du taux inférieur de l'escompte de la Banque de Finlande en 1867—1942.

Från den <i>Du</i>		Till den <i>Au</i>		Pro- cent. <i>Pour- cent.</i>	Från den <i>Du</i>		Till den <i>Au</i>		Pro- cent. <i>Pour- cent.</i>
1		2		3	4		5		6
1867 Januari	1.	1868 Mars	19.	6	1914 April	1.	1914 Augusti	3.	5
1868 Mars	20.	1869 December	31.	5	1914 Augusti	4.	1914 September	5.	7
1870 Januari	1.	1870 December	31.	4 1/2	1914 September	6.	1915 Januari	9.	6
1871 Januari	1.	1875 December	31.	4	1915 Januari	10.	1916 Maj	18.	5 1/2
1876 Januari	1.	1877 Maj	31.	4 1/2	1916 Maj	19.	1919 Januari	7.	5
1877 Juni	1.	1878 December	31.	5	1919 Januari	8.	1919 November	17.	6
1879 Januari	1.	1879 December	31.	5 1/2	1919 November	18.	1920 Mars	22.	7
1880 Januari	1.	1880 Augusti	31.	5	1920 Mars	23.	1920 November	9.	8
1880 September	1.	1886 December	3.	4 1/2	1920 November	10.	1922 Oktober	16.	9
1886 December	4.	1890 Mars	17.	4	1922 Oktober	17.	1923 September	12.	8
1890 Mars	18.	1890 November	17.	4 1/2	1923 September	13.	1923 Oktober	27.	9
1890 November	18.	1891 December	1.	5	1923 Oktober	28.	1923 November	29.	8
1891 December	2.	1893 December	2.	5 1/2	1923 November	30.	1924 Mars	5.	10
1893 December	3.	1895 Februari	9.	5	1924 Mars	6.	1925 Augusti	14.	9
1895 Februari	10.	1895 Oktober	3.	4 1/2	1925 Augusti	15.	1925 Oktober	29.	8
1895 Oktober	4.	1896 Oktober	20.	4	1925 Oktober	30.	1927 Mars	22.	7 1/2
1896 Oktober	21.	1898 Oktober	17.	4 1/2	1927 Mars	23.	1927 Augusti	10.	7
1898 Oktober	18.	1899 Oktober	4.	5	1927 Augusti	11.	1927 November	24.	6 1/2
1899 Oktober	5.	1899 Oktober	28.	5 1/2	1927 November	25.	1928 Augusti	7.	6
1899 Oktober	29.	1901 September	18.	6	1928 Augusti	8.	1928 November	15.	6 1/2
1901 September	19.	1902 Februari	8.	5 1/2	1928 November	16.	1930 April	28.	7
1902 Februari	9.	1907 Februari	27.	5	1930 April	29.	1930 Augusti	26.	6 1/2
1907 Februari	28.	1907 November	6.	5 1/2	1930 Augusti	27.	1931 September	30.	6
1907 November	7.	1907 November	27.	6	1931 Oktober	1.	1931 Oktober	11.	7 1/2
1907 November	28.	1908 Augusti	7.	6 1/2	1931 Oktober	12.	1931 Oktober	25.	9
1908 Augusti	8.	1908 September	19.	6	1931 Oktober	26.	1932 Februari	12.	8
1908 September	20.	1909 April	24.	5 1/2	1932 Februari	13.	1932 April	18.	7
1909 April	25.	1910 December	15.	5	1932 April	19.	1933 Januari	31.	6 1/2
1910 December	16.	1911 Februari	18.	5 1/2	1933 Februari	1.	1933 Juni	2.	6
1911 Februari	19.	1911 Maj	16.	5	1933 Juni	3.	1933 September	4.	5 1/2
1911 Maj	17.	1912 Januari	27.	4 1/2	1933 September	5.	1933 December	19.	5
1912 Januari	28.	1912 November	9.	5	1933 December	20.	1934 December	2.	4 1/2
1912 November	10.	1913 November	24.	6	1934 December	3.	—	—	4
1913 November	25.	1914 Mars	31.	5 1/2					

**40. Finlands Banks lägsta diskontranta i medeltal
åren 1867—1942.**

*Moyenne du taux inférieur de l'escompte de la Banque de Finlande
en 1867—1942.*

År. <i>Année.</i>	Procent. <i>Pour-cent.</i>	År. <i>Année.</i>	Procent. <i>Pour-cent.</i>	År. <i>Année.</i>	Procent. <i>Pour-cent.</i>
1	2	3	4	5	6
		1896	4.0972	1926	7.5000
1867	6.0000	1897	4.5000	1927	6.8694
1868	5.2194	1898	4.6014	1928	6.2611
1869	5.0000	1899	5.2056	1929	7.0000
1870	4.5000	1900	6.0000	1930	6.4917
1871	4.0000	1901	5.8583	1931	6.5236
1872	4.0000	1902	5.0528	1932	6.7667
1873	4.0000	1903	5.0000	1933	5.5764
1874	4.0000	1904	5.0000	1934	4.4611
1875	4.0000	1905	5.0000	1935	4.0000
1876	4.5000	1906	5.0000	1936	4.0000
1877	4.7917	1907	5.5417	1937	4.0000
1878	5.0000	1908	6.1611	1938	4.0000
1879	5.5000	1909	5.1583	1939	4.0000
1880	4.8333	1910	5.0208	1940	4.0000
1881	4.5000	1911	4.7556	1941	4.0000
1882	4.5000	1912	5.1042	1942	4.0000
1883	4.5000	1913	5.9500		
1884	4.5000	1914	5.6222		
1885	4.5000	1915	5.5125		
1886	4.4625	1916	5.1917		
1887	4.0000	1917	5.0000		
1888	4.0000	1918	5.0000		
1889	4.0000	1919	6.1000		
1890	4.4528	1920	7.9139		
1891	5.0403	1921	9.0000		
1892	5.5000	1922	8.7944		
1893	5.4611	1923	8.2972		
1894	5.0000	1924	9.1806		
1895	4.4333	1925	8.5375		

41. Affärsbankernas inhemska inlåning

Dépôts dans les banques commerciales à la

Månad. Mois.	1935	1936	1937	1938
1	2	3	4	5
	mk	mk	mk	mk
Januari	7 678 083 300	7 986 490 600	8 768 665 900	10 147 629 200
Februari	7 711 352 100	7 979 735 400	8 839 580 400	10 281 292 200
Mars	7 895 114 900	8 119 359 400	9 078 728 300	10 621 959 400
April	7 928 434 000	8 251 466 100	9 373 506 200	10 861 342 800
Maj	7 947 910 800	8 179 793 400	9 394 412 300	10 899 669 100
Juni	8 083 016 400	8 443 778 700	9 604 256 500	11 187 346 000
Juli	8 111 625 400	8 438 922 300	9 749 002 500	11 225 727 600
Augusti	8 062 626 500	8 410 524 200	9 778 609 900	11 184 486 300
September	7 998 492 400	8 454 711 100	9 804 226 200	10 837 545 000
Oktober	7 885 680 100	8 466 044 000	9 714 363 500	10 721 661 500
November	7 849 092 300	8 453 998 700	9 807 661 600	10 597 799 600
December	7 966 156 800	8 598 063 900	10 030 223 100	10 754 782 700

42. Affärsbankernas inhemska utlåning vid

Prêts intérieurs accordés par les banques

Månad. Mois.	1935	1936	1937	1938
1	2	3	4	5
	mk	mk	mk	mk
Januari	7 478 974 400	7 465 598 400	7 505 210 900	8 742 348 500
Februari	7 501 958 300	7 541 237 200	7 738 848 400	9 042 442 600
Mars	7 603 904 500	7 519 977 800	7 923 537 900	9 124 779 700
April	7 650 161 100	7 578 639 800	8 246 495 700	9 347 592 000
Maj	7 641 396 800	7 706 376 800	8 366 948 900	9 370 225 800
Juni	7 680 698 300	7 658 890 300	8 341 644 600	9 362 716 800
Juli	7 635 446 700	7 535 574 500	8 343 467 600	9 394 957 800
Augusti	7 576 236 200	7 387 985 300	8 266 704 800	9 233 544 700
September	7 565 567 400	7 410 906 500	8 406 987 700	9 225 753 400
Oktober	7 570 515 400	7 423 733 200	8 515 653 600	9 262 967 700
November	7 546 334 600	7 445 782 800	8 525 124 600	9 122 676 200
December	7 448 649 300	7 372 869 000	8 608 575 600	9 212 109 100

¹⁾ Depositioner på depositions- och checkräkning, inklusive inhemska kreditinrättningar. *Dépôts à terme*

²⁾ Lån, checkräkning och växlar, inklusive inhemska kreditinrättningar. *Prêts, avances en comptes courants*

vid utgången av varje månad åren 1935—1942. 1)

fin de chaque mois en 1935—1942.1)

1939	1940	1941	1942	Månad. Mois.
6	7	8	9	10
mk	mk	mk	mk	
10 803 887 500	10 774 085 800	13 864 436 900	14 839 620 300	Januari
10 705 507 300	10 978 451 700	13 780 176 000	15 497 709 900	Februari
10 941 713 700	11 426 873 800	13 439 654 000	15 888 999 800	Mars
10 941 587 700	12 232 620 000	13 705 254 700	16 525 321 800	April
11 031 103 200	12 569 540 100	13 101 743 500	16 566 671 500	Maj
11 167 123 500	12 794 616 000	12 761 203 800	17 041 028 100	Juni
11 183 969 400	12 969 771 600	12 810 695 200	16 875 957 800	Juli
11 037 610 000	12 777 936 200	13 344 995 200	17 056 058 800	Augusti
10 624 363 300	12 925 240 600	13 791 521 300	17 619 935 100	September
10 513 435 100	12 967 772 100	14 221 309 300	17 509 070 500	Oktober
10 364 816 400	13 410 375 100	14 456 938 900	18 193 042 300	November
10 765 698 400	13 488 186 600	14 828 502 700	17 930 965 000	December

utgången av varje månad åren 1935—1942. 2)

commerciales à la fin de chaque mois en 1935—1942.2)

1939	1940	1941	1942	Månad. Mois.
6	7	8	9	10
mk	mk	mk	mk	
9 304 482 100	9 676 006 900	12 005 125 500	11 159 819 400	Januari
9 372 233 500	9 808 498 600	12 167 337 700	11 266 044 500	Februari
9 480 290 100	10 138 536 400	11 793 851 000	11 716 128 700	Mars
9 572 363 400	10 979 742 100	12 000 042 300	12 457 254 700	April
9 538 144 100	10 621 759 800	11 594 514 800	12 345 831 800	Maj
9 501 743 500	11 005 646 300	10 913 762 500	12 604 697 800	Juni
9 518 995 000	11 484 427 600	11 174 624 800	12 389 829 600	Juli
9 545 312 500	11 396 861 600	11 332 448 500	12 196 605 100	Augusti
9 730 957 800	11 534 012 000	11 824 472 200	12 241 984 000	September
9 774 992 800	11 399 775 500	11 906 787 300	12 703 269 700	Oktober
9 761 610 200	11 549 541 500	11 907 572 500	12 516 254 500	November
9 909 905 100	11 302 592 200	11 040 671 400	12 250 084 400	December

*et à vue, y compris les établissements de crédit indigènes.
et effets, y compris les établissements de crédit indigènes.*

43. Affärsbankernas tillgodohavanden i utlandet

Crédits à l'étranger des banques commerciales

Månad. Mois.	1935	1936	1937	1938
1	2	3	4	5
	mk	mk	mk	mk
Januari	676 920 000	493 881 900	572 287 500	491 836 700
Februari	643 990 000	471 122 600	583 516 600	581 149 200
Mars	459 419 700	518 198 900	546 123 200	582 772 700
April	420 790 100	471 789 500	520 897 800	457 156 600
Maj	411 407 200	351 191 300	424 166 600	479 339 900
Juni	405 282 900	440 119 900	357 649 200	574 530 100
Juli	452 799 000	532 887 100	403 672 000	636 577 700
Augusti	445 186 100	609 904 700	489 781 900	709 803 100
September	461 179 100	703 568 600	507 831 700	588 294 600
Oktober	366 237 000	608 583 900	376 801 300	522 282 700
November	302 997 500	598 728 500	379 932 400	430 329 300
December	372 250 900	560 061 700	364 177 900	454 675 500

44. Affärsbankernas skulder till utlandet

Dettes à l'étranger des banques

Månad. Mois.	1935	1936	1937	1938
1	2	3	4	5
	mk	mk	mk	mk
Januari	225 924 300	202 330 600	251 009 800	283 294 500
Februari	230 850 700	178 337 100	252 597 800	274 684 900
Mars	230 728 600	190 329 200	272 001 100	307 611 100
April	208 028 000	195 158 700	279 558 800	311 408 000
Maj	219 525 800	207 417 400	301 261 100	308 396 600
Juni	237 812 100	230 328 100	337 309 900	299 248 000
Juli	254 849 300	192 419 000	322 648 400	313 595 900
Augusti	256 629 900	177 409 200	297 511 200	346 692 800
September	254 323 700	202 522 800	282 422 400	308 442 000
Oktober	253 903 300	214 813 100	269 146 700	343 256 200
November	248 187 300	222 381 700	265 042 700	328 794 100
December	190 402 700	250 662 000	271 895 900	309 489 900

¹⁾ Tillgodohavanden hos utländska korrespondenter och utländska växlar. *Comptes courants débiteurs*
²⁾ Skulder till utländska korrespondenter. *Comptes courants créanciers.*

vid utgången av varje månad åren 1935—1942.¹⁾

à la fin de chaque mois en 1935—1942.¹⁾

1939	1940	1941	1942	Månad. Mois.
6	7	8	9	10
mk	mk	mk	mk	
514 486 500	326 197 300	179 663 500	157 784 900	Januari
722 044 600	288 798 800	183 522 100	142 680 600	Februari
701 900 900	265 111 800	188 531 300	140 569 700	Mars
581 804 800	291 961 300	174 259 000	135 879 300	April
525 895 900	311 838 600	150 231 400	135 021 400	Maj
534 004 300	316 320 200	149 779 100	130 002 600	Juni
715 870 500	337 245 300	144 985 200	123 745 300	Juli
613 435 800	266 647 100	143 253 100	122 197 500	Augusti
454 097 700	242 145 500	147 192 400	123 064 200	September
359 515 300	231 058 500	150 002 600	126 778 400	Oktober
343 649 900	226 846 500	147 457 600	127 705 200	November
316 581 600	202 494 700	163 064 800	128 401 700	December

vid utgången av varje månad åren 1935—1942.²⁾

commerciales à la fin de chaque mois en 1935—1942.²⁾

1939	1940	1941	1942	Månad. Mois.
6	7	8	9	10
mk	mk	mk	mk	
302 081 900	142 966 600	136 787 700	151 477 800	Januari
318 122 200	130 102 200	133 680 500	156 250 000	Februari
308 398 200	134 120 100	140 038 900	156 494 200	Mars
308 984 800	157 549 700	163 890 100	268 284 200	April
317 667 800	188 240 200	151 300 200	271 381 900	Maj
309 165 100	207 415 800	143 155 900	313 262 000	Juni
303 308 600	191 635 500	128 455 600	265 339 400	Juli
307 871 800	151 148 300	126 615 700	258 778 800	Augusti
257 695 700	156 684 900	127 575 500	368 639 800	September
230 509 400	153 454 200	131 471 900	341 245 100	Oktober
197 496 200	140 099 100	133 745 100	365 530 800	November
145 060 600	143 515 900	152 478 100	444 507 400	December

et effets payables à l'étranger.

**Riksdagens bankfullmäktige och Finlands Banks direktion vid
utgången av år 1942.**

*Les Délégués de la Chambre des Députés et la Direction de la Banque
de Finlande à la fin de l'année 1942.*

Bankfullmäktige.

Délégués de la Chambre des Députés.

TANNER, VÄINÖ ALFRED, HA., minister, ordförande. — *Président.*
 VESTERINEN, VIHTORI, lantbrukare, viceordförande. — *Vice-président.*
 HACKZELL, ANDERS VERNER, FK., VH., verkställande direktör.
 LEPPÄLÄ, JUHANI, kommunalråd.
 PEKKALA, MAUNO, överdirektör.
 VON FRENCKELL, ERIK, drätseldirektör.
 KILPI, EINO, redaktör.
 PILPPULA, JUHO ERLAND, kommunalråd.
 SALMENOJA, JOHAN PIETARI, överinspektör.

Direktion.

Direction.

Ordförande. — Gouverneur.

Vakant. — *Vacant.*

T. f. ordförande. — Gouverneur ad interim.

KIVIALHO, ALLI KAAPERI, FD.

Medlemmar. — Membres.

RANGELL, JOHAN WILHELM, VH., JUK., statsminister.
 JUTILA, KALLE TEODOR, FD., professor.
 RAITTINEN, PAAVO NIKODEMUS.
