

SUOMEN PANKKI

1953



VUOSIKIRJA

LAATINUT
SUOMEN PANKIN
TALOUSTIETEELLINEN TUTKIMUSLAITOS

XXXIV VUOSIKERTA

HELSINKI 1954

HELSINKI 1954
VALTIONEUVOSTON KIRJAPAINO

Täten saatetaan julkisuuteen Suomen Pankin vuosikirjan kolmaskymmenesneljäs vuosikerta, joka on laadittu pääasiallisesti saman suunnitelman mukaan kuin edeltäjänsäkin. Sen pääosana on taulusto, johon on kerätty seikkaperäisiä tietoja Suomen Pankin asemasta ja toiminnasta vuonna 1953. Sen lisäksi taulusto sisältää erinäisiä katsauksia Suomen Pankin kehitykseen edellisten vuosien aikana samaten kuin eräitä liikepankkien toimintaa valaisevia lukusarjoja. Tauluston ohella tässä julkaisussa on tekstiosasto, jossa luodaan lyhyt katsaus tärkeimpiin Suomen talouselämän kehitystä vuonna 1953 valaiseviin seikkoihin sekä selvitellään Suomen Pankin viimevuotisen toiminnan eri puolia ja tuloksia.

Vuosikirja on laadittu Suomen Pankin taloustieteellisessä tutkimuslaitoksessa, ja siitä vastaa lähinnä allekirjoittanut tutkimuslaitoksen johtaja. Vuosikirja julkaistaan paitsi suomen- ja ruotsinkielisenä myös englanninkielisenä painoksena; tauluston otsikot ja muu teksti on painettu myös ranskaksi.

Helsingissä, Suomen Pankin taloustieteellisessä tutkimuslaitoksessa huhtikuun 10 p:nä 1954.

A. E. TUDEER

SISÄLLYSLUETTELO.

TABLE DES MATIÈRES.

TEKSTIOSASTO. TEXTE.

I. Katsaus Suomen taloudellisiin oloihin vuonna 1953. Revue générale de la situation économique en 1953	1
II. Suomen Pankki vuonna 1953. La Banque de Finlande en 1953.	
1. Setelinanto. <i>Emission des billets</i>	22
2. Setelinantoa vastaavat varat. <i>Couverture des billets</i>	29
3. Kotimainen luotonanto. <i>Prêts intérieurs</i>	32
4. Obligaatiovaranto. <i>Obligations en portefeuille</i>	35
5. Vaadittaessa maksettavat sitoumukset. <i>Engagements à vue</i>	36
6. Pankin tila ja omat varat. <i>Bilan et fonds</i>	40
7. Tulot ja menot ynnä voittovarojen käyttö. <i>Recettes, dépenses, bénéfice net</i>	42
8. Erinäiset pankkitoimet. <i>Opérations diverses</i>	43

TAULUOSASTO. TABLEAUX.

Setelinanto. *Emission des billets.*

1 taulu.	Setelinanto v. 1953. <i>Emission des billets en 1953</i>	2
2 »	Liikkeessä oleva setelistö kunkin kuukauden lopussa vv. 1946—1953. <i>Circulation des billets à la fin de chaque mois en 1946—1953</i>	6
3 »	Yleiskatsaus setelinanto-oikeuteen vv. 1942—1953. <i>Droit d'émission en 1942—1953</i>	7
4 »	Yleiskatsaus liikkeessä olevaan setelistöön vv. 1942—1953. <i>Circulation des billets en 1942—1953</i>	7
5 »	Liikkeessä olevan setelistön kuukausikeskimäärät vv. 1947—1953. <i>Circulation des billets, montant moyen pour chaque mois en 1947—1953</i>	8
6 »	Liikkeessä olevan setelistön kokoonpano vv:n 1949—1953 lopussa. <i>Détail de la circulation des billets à la fin des années 1949—1953</i>	8
7 »	Setelinvalmistus vv. 1947—1953. <i>Fabrication des billets pendant les années 1947—1953</i>	9

8 taulu.	Setelinpoltto vv. 1947—1953. <i>Annulation et destruction des billets pendant les années 1947—1953</i>	9
9 »	Yleiskatsaus setelinantovaraan vv. 1942—1953. <i>Réserve d'émission des billets en 1942—1953</i>	10
10 »	Setelinantovaran suhde setelinanto-oikeuteen vv. 1942—1953. <i>Rapport entre la réserve d'émission des billets et le droit d'émission total en 1942—1953</i>	10
11 »	Setelinantovaran suhde liikkeessä olevaan setelistöön vv. 1942—1953. <i>Rapport entre la réserve d'émission des billets et la circulation des billets en 1942—1953</i>	11
12 »	Setelinantovaran suhde vaadittaessa maksettaviin sitoumuksiin vv. 1942—1953. <i>Rapport entre la réserve d'émission des billets et les engagements à vue en 1942—1953</i>	11

Setelinantoa vastaavat varat. Couverture des billets.

13 taulu.	Setelinantoa vastaavat varat v. 1953. <i>Couverture des billets en 1953</i>	12
14 »	Yleiskatsaus kultakassaan vv. 1942—1953. <i>Encaisse or en 1942—1953</i>	16
15 »	Kultakassan suhde liikkeessä olevaan setelistöön vv. 1942—1953. <i>Rapport entre l'encaisse or et la circulation des billets en 1942—1953</i>	16
16 »	Kultakassan suhde vaadittaessa maksettaviin sitoumuksiin vv. 1942—1953. <i>Rapport entre l'encaisse or et les engagements à vue en 1942—1953</i>	17
17 »	Yleiskatsaus ulkomaisiin kirjeenvaihtajiin vv. 1942—1953. <i>Devises étrangères en 1942—1953</i>	17
18 »	Yleiskatsaus katteeseen vv. 1942—1953. <i>Couverture des billets en 1942—1953</i>	18
19 »	Katteen suhde liikkeessä olevaan setelistöön vv. 1942—1953. <i>Rapport entre la couverture des billets et la circulation des billets en 1942—1953</i>	18
20 »	Katteen suhde vaadittaessa maksettaviin sitoumuksiin vv. 1942—1953. <i>Rapport entre la couverture des billets et les engagements à vue en 1942—1953</i>	19
21 »	Liikkeessä olevat 5—500 markan metallirahat vv. 1946—1953. <i>Circulation des espèces de 5—500 marcs en 1946—1953</i>	19

Vaadittaessa maksettavat sitoumukset. Engagements à vue.

22 taulu.	Vaadittaessa maksettavat sitoumukset v. 1953. <i>Engagements à vue en 1953</i>	20
25 »	Yleiskatsaus vaadittaessa maksettaviin sitoumuksiin vv. 1942—1953. <i>Engagements à vue en 1942—1953</i>	29
26 »	Yleiskatsaus pano- ja ottotileihin vv. 1942—1953. <i>Comptes courants en 1942—1953</i>	29

Kotimainen lainananto ja eräät muut varat. Prêts intérieurs et certains autres actifs.

23 taulu.	Kotimainen lainananto ja eräät muut varat v. 1953. <i>Prêts intérieurs et certains autres actifs en 1953</i>	24
24 »	Kotimainen lainananto kunkin kuukauden lopussa vv. 1946—1953. <i>Total des prêts intérieurs à la fin de chaque mois en 1946—1953</i>	28
27 »	Yleiskatsaus koko lainanantoon vv. 1942—1953. <i>Total des prêts intérieurs en 1942—1953</i>	30

28 taulu.	Yleiskatsaus suoraan diskontattuihin vekseleihin vv. 1942—1953. <i>Escompte direct en 1942—1953</i>	30
-----------	--------------------------------------------------------------------------------------------------------------	----

Kotimainen clearing-liike. Compensation intérieure.

29 taulu.	Kotimainen clearing-liike vv. 1950—1953. <i>Opérations de Compensation intérieure en 1950—1953</i>	31
-----------	----------------------------------------------------------------------------------------------------------	----

Konttorien liikevaihto. Mouvement général aux sièges de la Banque.

30 taulu.	Pääkonttorin ja haarakonttorien liikevaihto vv. 1942—1953. <i>Mouvement général au siège central et dans les succursales en 1942—1953</i> ..	32
-----------	----------------------------------------------------------------------------------------------------------------------------------------------	----

Pankin tila ja omat varat. Bilan et fonds.

31 taulu.	Tila vv:n 1946—1953 lopussa. <i>Bilan à la fin des exercices 1946—1953</i>	34
32 »	Voitto- ja tappiotili vv. 1946—1953. <i>Compte de profits et pertes en 1946—1953</i>	38
33 »	Voittovarojen käyttö vv. 1912—1953. <i>Répartition des bénéfices en 1912—1953</i>	40
34 »	Yleiskatsaus omiin varoihin vv:n 1879—1953 lopussa. <i>Fonds à la fin des exercices 1879—1953</i>	42

Valuuttakurssit. Cours du change.

35 taulu.	Valuuttakurssit v. 1953. <i>Cours du change en 1953</i>	44
36 »	Avista-myyntikurssit keskimäärin kunkin kuukautena vv. 1948—1953. <i>Cours moyens du change à vue pour chaque mois en 1948—1953</i>	44
37 »	Yleiskatsaus avista-myyntikursseihin vv. 1896—1953. <i>Résumé des cours du change à vue en 1896—1953</i>	48

Korkomäärät. Taux d'escompte.

38 taulu.	Alin diskonttokorko vv. 1867—1953. <i>Variation du taux inférieur de l'escompte en 1867—1953</i>	52
39 »	Alin diskonttokorko keskimäärin vv. 1867—1953. <i>Moyenne du taux inférieur de l'escompte en 1867—1953</i>	53

Liikepankit. Banques commerciales.

40 taulu.	Kotimainen lainanotto kunkin kuukauden lopussa vv. 1946—1953. <i>Dépôts à la fin de chaque mois en 1946—1953</i>	54
41 »	Kotimainen lainananto kunkin kuukauden lopussa vv. 1946—1953. <i>Prêts intérieurs à la fin de chaque mois en 1946—1953</i>	54
42 »	Saatavat ulkomailta kunkin kuukauden lopussa vv. 1946—1953. <i>Disponibilités à l'étranger à la fin de chaque mois en 1946—1953</i>	55
43 »	Velat ulkomaille kunkin kuukauden lopussa vv. 1946—1953. <i>Dettes à l'étranger à la fin de chaque mois en 1946—1953</i>	55

VIII

Eduskunnan pankkivaltuusmiehet ja Suomen Pankin johtokunta vuoden 1953
lopussa. *Les Délégués de la Chambre des Députés et la Direction de la Banque
de Finlande à la fin de l'année 1953* 56

I. KATSAUS SUOMEN TALOUDEL- LISIIN OLOIHIN VUONNA 1953.

Suomen talouselämä toimi alkuvuodesta 1953 siinä aallonpohjassa, johon se oli joutunut edellisenä vuonna, kun ns. Korean korkeasuhdanne oli taitunut maailmanmarkkinoilla ja Suomen kansantaloudelta puuttui joustavuutta mukautua uuteen tilanteeseen. Vuoden kuluessa tapahtui kuitenkin käänne parempaan, ja vaikka ns. kustannuskriisiä ei saatu voitetuksi, oli lopputuloksena kuitenkin, että tuotannon aktiiviteetti keskimäärin oli hieman, 1—2 %:n verran suurempi, kuin edellisenä vuonna. Reaalisen kansantulon on arvioitu nousseen edellisestä vuodesta noin prosentin verran.

Teollisuustuotanto oli, loppuvuoden nousun ansiosta, runsaasti pari prosenttia suurempi kuin vuonna 1952, myös maatalouden tuotanto nousi edullisten sääsuhteiden johdosta. Myös rakennustoiminta, kauppa ja liikenne osoittivat vilkastumista, kun sitä vastoin metsätalous, johon epäedulliset suhdanteet tuntuvimmin vaikuttivat, keskimäärin jäi heikommaksi, mutta siinäkin oli loppuvuodesta havaittavissa nousua. Viennin volyyymi ylitti hieman edellisen vuoden tuloksen, mutta arvoltaan se epäedullisten hintasuhteiden takia jäi silloista vientiä paljon pienemmäksi. Kun tuontia ankarasti rajoitettiin, saatiin kuitenkin kauppatase vientivoittoiseksi. Siten voitiin parantaa maamme ulkomaista maksusuhdetta ja vähentää edellisenä vuonna syntynyttä tasapainottomuutta. Hintataso pysyi vakavana, osittain jopa heikosti alenevanakin. Joitakin inflaatiotendenssejä oli tosin edelleen olemassa — mm. valtion talouden jatkuva laajeneminen — mutta ne saatiin pidetyksi aisoissa.

Rahamarkkinat olivat kertomusvuoden alkaessa erittäin kireät, mutta helpponivat vuoden varrella jonkin verran, kun ulkomaankauppa oli vientivoittoinen. Kun luotonanto pidettiin kireänä, myös liikepankkien maksuvalmius parani.

Talouspolitiikka. Sen jälkeen kun sotien jälkeisen ajan talouspolitiikan tärkeimmät, kaikki muut syrjäyttävät tavoitteet, sotakorvausten suorittaminen ja siirtoväestön sijoittaminen oli ainakin pääosiltaan saavutettu, astui yleinen vakauttaminen ensi sijalle. Eräillä aloilla edelleen ilmenevien inflaatiotendenssien tukahduttamiseksi oli Suomen Pankin pakko pitää luotonantonsa ankarasti rajoitettuna ja pyrkiä vähentämään liikepankkien redis-konttauksia. Toiselta puolen uhkaava työttömyys vaati valtiolta ja kunnilta toimenpiteitä työllisyyden ylläpitämiseksi. Edellisinä vuosina suuresti kohonneen, maamme kilpailukykyä vaarantavan kustannustason alentaminen antoi pitkin vuotta aihetta moniin suunnitelmiin, mutta puolueiden erilaisen näkökantojen takia yritykset ajoivat karille. Näin kävi varsinkin ehdotusten, jotka koskivat valtion suuresti paisuneiden menojen supistamista ja raskaiden verojen alentamista. Vuoden loppupuolella ilmennyt käänne vientihintojen kehityksessä helpotti taloudellista asemaa, mutta ei poistanut kriisin syvemmällä olevia syitä.

Ulkomainen kauppapolitiikka kulki samoja linjoja kuin aikaisemmin. Vuoden lopussa alettiin helpottaa kotimaista kauppaa ja taloustoimintaa niitä sitoneista säännöstelymääräyksistä.

Elinkeinot. Sääsuhteet olivat kasvukauden aikana, toukokuun alkupuoliskon kuivuudesta ja elokuun melkoisesta sateisuudesta huolimatta, suurin piirtein suotuisat tai ainakin tyydyttävät, ja korjuuaika oli edullinen. *Sato* olikin noin 10 % parempi kuin edellisellä vuonna nousten ennakkoarvion mukaan 3 950 milj. viljayksikköön ja lähestyen siten vuoden 1938 ennätys-satoa. Keskisato hehtaaria kohden olikin silloista suurempi.

Tärkeimpien viljelyskasvien satomäärät tonneissa viime vuosina näkyvät seuraavasta asetelmasta, jossa viime vuotta koskevat luvut ovat ennakkotietoja.

	Vehnää	Ruista	Ohraa	Kauraa	Perunoita	Juuri- kasveja	Pelto- heinää
1949	322 700	218 600	181 100	723 300	1 157 100	792 500	2 802 400
1950	295 700	215 100	176 200	702 400	1 273 400	685 200	3 017 300
1951	206 600	190 200	210 700	715 900	1 326 500	768 900	2 967 400
1952	226 900	183 100	223 500	808 500	1 503 800	704 800	3 142 200
1953	224 600	128 200	310 100	925 500	1 397 200	643 800	3 528 700

Vehnän ja rukiin sadon pieneneminen johtui viljelysalan supistumisesta, mikä osaksi oli seurausta syksyn 1952 epäedullisista sääsuhteista.

Karjatalouden alalla jatkui hiljaista nousua. Ennakkotietojen mukaan maitoa tuotettiin 2 825 milj. kiloa, joten lisäys edellisestä vuodesta oli lähes 3 %. Voita valmistettiin 63.0 milj. kiloa eli runsaasti pari prosenttia enemmän kuin edellisenä vuonna; lisäys tuli kokonaan meijerivoin osalle kotivoin valmistuksen supistuessa. Juuston tuotanto lisääntyi runsaasti 12 % valmistuksen kohotessa 22.0 milj. kiloon. Melkein puolet tästä vietiin ulkomaille. Lihaa tuotettiin hieman runsaammin kuin edellisenä vuonna, mutta sen sijaan munien tuotannossa, samaten kuin kanojen lukumäärässä, ilmeni pientä laskua.

Metsätöiden runsauteen tapahtunut suhdannekäännös vaikutti voimakkaasti. Menekin heikentyessä ja viennin supistuessa vientiteollisuus oli sangen pidättyväinen varastojen hankkimiseen nähden. Pyöreän puun viennin jyrkkä supistuminen vaikutti samaan suuntaan. Tammikuussa 1953 oli metsätöissä kaikkiaan 140 000 henkeä, kun niitä vuotta aikaisemmin oli ollut 200 000, ja tämä vähemmyys edelliseen vuoteen verraten jatkui pitkän vuotta. Siten työntekijäin määrä noustuaan tavallisuuden mukaan kesän pohjalukujen jälkeen pitkän syksyä oli joulukuussa 85 000 verrattuna 110 000:een joulukuussa 1952. Tuloksena oli, että hakkuukautena 1952/53 hakattiin vain 28.3 milj. pino-m³ eli runsaasti neljänneksen vähemmän kuin edellisenä hakkuukautena, jolloin vastaava hakkuumäärä oli 37.8 milj. pino-m³. Syyspuolella kuitenkin suunta parani, vaikka yleisesti oltiinkin pidättyväisiä metsänostoissa. Joulukuun loppuun mennessä oli hakattu 11.3 milj. pino-m³ verrattuna 10.4 pino-m³:iin vuotta aikaisemmin.

Teollisuustuotanto pysyi alkuvuodesta siinä laaksossa, johon se vuoden 1952 loppukuukausina oli vajonnut, ollen tuntuvasti heikompi kuin edellisen vuoden vastaavina kuukausina. Loppukesästä ja syksyllä tämä tuotanto kuitenkin vilkastui ylittäen edellisen vuoden tason. Koko vuoden keskimääräinen volyyymi-indeksi oli 127 pistettä (1948 = 100) ja siten vähän korkeampi kuin edellisen vuoden indeksi, 124 pistettä. Tämä kehitys oli suurin piirtein yhteinen kotimarkkina- ja vientiteollisuudelle.

Kotimarkkinateollisuuden volyyymi-indeksi nousi 133 pisteeseen oltuaan edellisenä vuonna 130 pistettä. Siten se saavutti vuoden 1951 korkean tason. Tämä nousu oli yhteistä useille teollisuudenhaaroille, vaikka kehityksen voimassa ilmenikin erilaisuutta. Erityisen tuntuva oli tuotannon kasvu voima-, valaistus- ja vesijohtolaitosten ryhmässä. Poikkeusasemassa olivat kuitenkin sulatot ja metallien jalostuslaitokset sekä konepajat, joiden tuotantovolyyymi jäi alemmaksi kuin edellisenä vuonna.

Vientiteollisuuden tuotanto oli erityisen heikko alkuvuodesta, mutta parani sekin vuoden jälkipuoliskolla, niin että koko vuoden indeksi nousi 113 pisteeseen, kun se edellisenä vuonna oli ollut 109 pistettä. Vientituotanto jäi kuitenkin tuntuvasti alemmalle tasolle kuin ennätysvuonna 1951, jolloin sen volyyymi-indeksi oli 126 pistettä. Eri teollisuudenhaarojen kehityksessä oli huomattavissa melkoisia eroavaisuuksia, niinkuin seuraavasta nähdään. Yleispiirteenä todettakoon tuotantovolyymin nousun olleen paperiteollisuuden alalla melkoista suuremman kuin puuteollisuudessa.

Sahateollisuuden tuotanto, joka edellisenä vuonna oli jyrkästi supistunut, lisääntyi taas kertomusvuonna nousten 750 000 standartista 870 000 standarttiin. Vienti lisääntyi vastaavasti 611 200 standartista 688 200 standarttiin. Viennin kasvu tuli Englannin osalle, jonne vietiin melkein kaksi kertaa niin paljon kuin vuonna 1952. Sitä vastoin vienti moniin muihin maihin supistui jonkin verran. Hintataso oli keskimäärin suunnilleen sama kuin edellisenä vuonna, mutta paljon alhaisempi kuin vuonna 1951. Sahatavarain vienti tuotti siten 29 944 milj. markkaa vastaten 26 477 miljoonaa vuonna 1952.

Vaneria tuotettiin hieman enemmän kuin edellisenä vuonna, 244 000 m³ vastaten 233 000 m³. Vientihinnat olivat silloista alhaisemmat, ja vientimääräkin supistui 221 900 m³:sta 216 100 m³:iin. Viennistä saatu tulo pieneni täten 6 775 milj. markasta 5 821 miljoonaan.

Puutalojen tuotanto, joka edellisenä vuonna oli lisääntynyt 1 084 000 m²:iin lattiapinta-alaa, pieneni kertomusvuonna 926 000 m²:iin. Viennissä tapahtui vastaava supistuminen 1 049 000 m²:stä 897 100 m²:iin. Suurimpana ostajana oli Neuvostoliitto Englannin seuratessa toisella sijalla. Hintataso oli alentunut jonkin verran. Siten puutalojen viennistä saatiin vain 6 601 milj. markkaa, kun viennin arvo edellisenä vuonna oli ollut 8 098 miljoonaa.

Myös *puuhioketta* tuotettiin enemmän kuin edellisenä vuonna saavuttamatta silti vuoden 1951 tasoa. Tuotettu määrä oli 795 700 tonnia vastaten 722 700 tonnia vuonna 1952. Suurin osa käytettiin kotimaiseen jalostukseen, mutta vienti lisääntyi sekin, nimittäin 143 400 tonnista 203 500 tonniin. Hinta oli keskimäärin hyvin paljon alempi kuin edellisenä vuonna, joten hiokkeen vientimäärän lisääntymisestä huolimatta saatiin maahan vain 2 808 milj. markkaa vastaten 2 768 miljoonaa vuonna 1952.

Selluloosan markkinat olivat alkuvuodesta erittäin heikot, ja eräiden laatujen hinnat alenivat siitäkin pohjasta, johon ne edellisenä vuonna olivat

PAPERIVANUKKEEN HINTAIN KEHITYS VUOSINA 1950—1953.
MK TONNILTA.

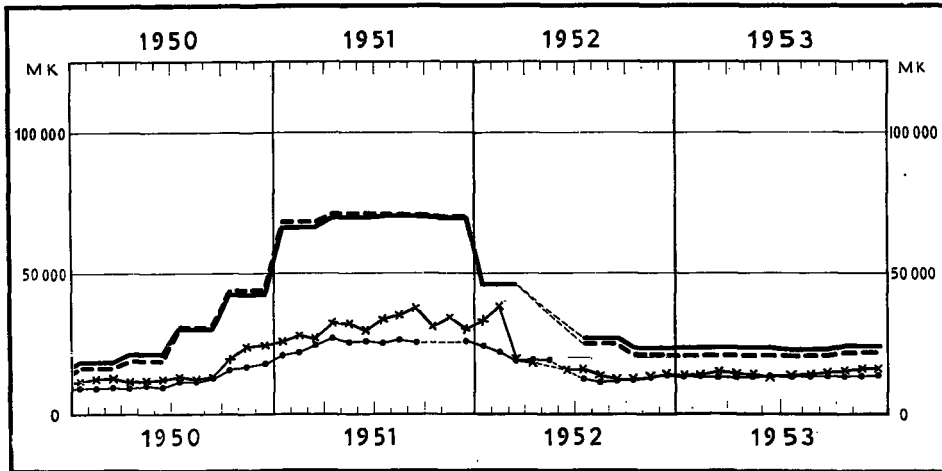

— Sulfiittiselluloosa.
 - - - Sulfaattiselluloosa.
 ●●● Märkä puuvanuke, kuiva paino.
 ××××× Kuiva puuvanuke.

painuneet. Tuotantoa supistettiin monella taholla. Kesällä kysyntä alkoi vilkastua, ja vuoden loppukuukausina oli havaittavissa vähäistä parane-
 mista eräiden laatu- ja hinnoissa. Tuotanto, jota edellisenäkin vuonna oli
 supistettu, aleni edelleen 1 132 600 tonniin oltuaan lähinnä edellisinä vuo-
 sina 1 155 400 ja 1 385 000 tonnia. Tämä supistus koski yksinomaan sul-
 fiittiselluloosaa, jonka tuotanto aleni 712 600 tonnista 651 800 tonniin, kun
 sitä vastoin sulfaatin valmistus lisääntyi 442 800 tonnista 480 800 tonniin.
 Myös sulfiittiselluloosan vienti pieneni 476 500 tonnista 464 100 tonniin,
 mutta sen sijaan sulfaattiselluloosaa vietiin 322 900 tonnia vastaten 245 400
 tonnia edellisenä vuonna. Kummankin lajin vienti oli tuntuvasti pienempi
 kuin vuonna 1951. Kun vuonna 1952 tapahtunut jyrkkä hintainlasku vasta
 kertomusvuonna vaikutti koko voimallaan, aleni selluloosan viennistä saatu
 tulo 33 486 milj. markasta 19 412 miljoonaan ja oli siten vain kolmannes
 vuoden 1951 ennätystuloksesta.

Myös *paperin* hinnoissa jatkui laskeva suunta kertomusvuoden alku-
 puolella vakaantuakseen sitten. Sanomalehtipaperin hinnat alenivat suh-
 teellisen vähän, ja kysyntä pysyi vilkkaana. Paperin kokonaistuotanto
 lisääntyi 689 000 tonnista vuonna 1952 nouden 762 300 tonniin viime

PAPERIN HINTAIN KEHITYS VUOSINA 1950—1953.
MK TONNILTA.

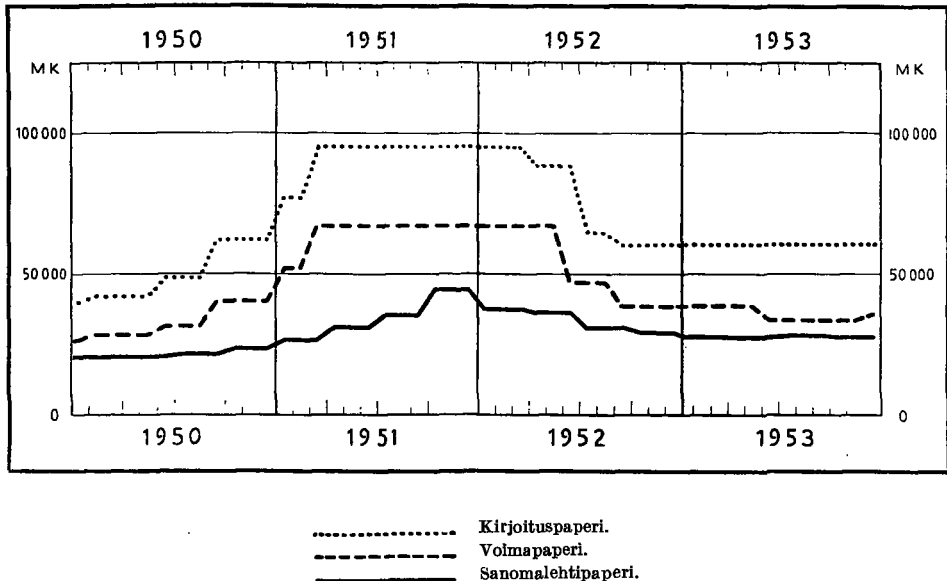

vuonna. Paperin viennissäkin ilmeni melkoista nousua. Kaikkiaan vienti lisääntyi 569 100 tonnista 676 600 tonniin; suurin lisäys tapahtui voimapaperin viennissä, nim. 69 000 tonnista 140 300 tonniin, mutta myös sanomalehtipaperin, painopaperin ynnä eräiden muidenkin paperilaatujen vienti kasvoi. Kaikesta huolimatta paperin viennistä saatiin pienempi tulo kuin edellisenä vuonna, nim. 22 856 milj. markkaa vastaten 25 900 miljoonaa.

Pahvin ja kartongin tuotanto lisääntyi voimakkaasti edellisenä vuonna tapahtuneen laskun jälkeen, mutta ei saavuttanut vuoden 1951 tasoa. Tuotanto oli 197 000 tonnia vastaten 147 200 tonnia vuonna 1952. Vientiin nähden kehitys oli samansuuntainen, mutta heikompi; sen määrä nousi 64 800 tonnista 76 200 tonniin. Kun hintataso keskimäärin kertomusvuonna oli alempi kuin edellisenä vuonna, vientitulot kuitenkin pienenevät 2 747 milj. markasta 2 398 miljoonaa.

Puukuitueristyslevyjen tuotanto lisääntyi sekin nousten 84 300 tonnista vuonna 1952 103 800 tonniin kertomusvuonna. Vientimäärä, 44 500 tonnia, oli suunnilleen sama kuin edellisenä vuonna. Hintatason alentumisen johdosta näiden tuotteiden viennistä kuitenkin saatiin pienempi tulo kuin edellisenä vuonna, nim. 838 milj. markkaa vastaten 1 021 miljoonaa.

Pyöreään puutavaraan nähden markkinoiden kehitys poikkesi yleisestä kehityksestä; vuonna 1952 niiden hinnat olivat korkealla tasolla ja kysyntä vilkasta, mutta kertomusvuonna hinnat romahtivat johtaen tuotannon ja viennin jyrkkään supistumiseen. Kaikkiaan pyöreätä puutavaraa vietiin vain 2 388 000 m³, siis vähemmän kuin puolet edellisen vuoden vientimäärästä, 5 112 000 m³:stä. Kaivospölkkyjen vienti supistui noin kolmannekseen, so. 1 653 000 m³:stä 588 000 m³:iin, kun taas paperipuuta vietiin 1 431 000 m³ vastaten 2 631 000 m³ edellisenä vuonna. Viennistä saatu tulo supistui vielä jyrkemmin aleten 28 135 milj. markasta 9 662 miljoonaan eli noin kolmannekseen.

Rakennustoiminta oli edelleen vilkasta kiihtyen vuoden viimeisen neljänneksen aikana. Rakennusainetilanne oli yleensä hyvä, vaikka alkuvuoden tilausten lykkääntymisen takia hankinta-ajat osittain pitenivät. Vain lasista ja eräistä ulkomailta tuotavista välineistä ilmeni uhkaavaa niukkuutta. Mercatorin tuotantoindeksin mukaan rakennustoiminta oli vilkkaampaa kuin minään aikaisempaa vuonna; indeksi oli näet 134 vastaten 121 pistettä edellisenä vuonna (1948 = 100). Valmistuneiden rakennusten kokonaisvolyymi oli kuitenkin pienempi kuin edellisenä vuonna, nim. 20.09 milj. m³ vastaten 21.06 milj. m³ vuonna 1952. Sen sijaan työn alla olevien rakennusten määrä kertomusvuoden päättyessä oli 22.66 milj. m³ ja siten melkoista suurempi kuin vuotta aikaisemmin, jolloin rakennustoiminta viimeisen neljännesvuoden aikana oli hiljentynyt tuntuvasti. Rakennustoimintaan on arvioiden mukaan käytetty noin 99.8 miljardia markkaa, kun vastaava summa edellisenä vuonna oli 96.8 miljardia.

Kaupungeissa ja kauppaloissa valmistuneiden rakennusten kuutiotilavuus oli 6.5 milj. m³ ja maaseudulla valmistuneiden 13.6 miljoonaa; vähenys edellisestä vuodesta tuli etupäässä edellisten osalle. Sen sijaan vuoden päättyessä rakennusvaiheessa olevista rakennusyrityksistä kaupunkien ja kauppala-alueiden kohdalla ilmeni tuntuvasti voimakkaampi nousu kuin maaseudun kohdalla, mihin ilmeisesti metsätulojen supistuminen osaltaan vaikutti.

Vuoden päättyessä työn alla olevaan rakennustoimintaan nähden voidaan todeta, että lisäys pääasiallisesti tuli asuinrakennusten ja eräiden julkisten rakennusten osalle, kun sen sijaan esim. teollisuusrakennusten tuotanto oli pienentynyt. Kaikkiaan valmistui 29 100 asuinhuoneistoa, kun edellisen vuoden vastaava luku oli hieman suurempi eli 30 500. Näistä val-

mistui 11 200 kaupungeissa ja kauppaloissa sekä 17 900 maaseudulla, jälkimmäisiin luettuina lähes 3 600 maanhankintalain mukaista rakennusta.

Työmarkkinat. Vientisuhdanteissa tapahtunut huononeminen painoi välittömästi leimansa työmarkkinoihin. Työttömyyttä ilmeni jo tammi-kuussa tuntuvasti enemmän kuin tavallinen kausityöttömyys olisi edellyttänyt. Mainitun kuun lopussa työttömyyskortistoissa oli noin 54 200 henkeä vastaavan luvun oltua vuotta aikaisemmin vain 7 800. Helmikuussa työttömien luku saavutti 65 700 hengen huipun, joka oli runsaasti viisi kertaa niin korkea kuin edellisenä vuonna, jolloin työttömien huippuluku oli 12 200 henkeä. Keväällä työttömien luku tavallisuuden mukaan nopeasti aleni painuen heinäkuussa muutamaan sataan, mutta jo syyskuussa se jälleen alkoi kasvaa nousten joulukuun lopussa 46 100:aan, kun se vuotta aikaisemmin, jolloin talouselämän laskeva suunta jo oli ilmeinen, oli ollut 35 500. Tärkeimpänä syynä työttömyyteen oli metsätöiden vähyys, minkä ohella rakennustoiminnan kausiluonteinen hiljeneminen oli tärkeä tekijä. Sen sijaan ei teollisuustoiminnassa, ajoittaisista tuotannon supistamisista huolimatta, ilmennyt mainitsemisen arvoista työttömyyttä. Suurin osa työttömiä voitiin sijoittaa valtion ja kuntien järjestämiin varatöihin, joten todella työtä vaille olevia oli vain vähäinen osa työttömyyskortistoihin merkityistä henkilöistä. — Työmarkkinain heikkoutta osoittaa myös se, että työnhakemusten luku verrattuna tarjottujen työpaikkojen lukuun varsinkin miesten kohdalla nousi ennätyskellisen korkeaksi pysyen koko vuoden tavallista suurempana.

Palkkataisteluja ei näissä oloissa sanottavasti esiintynyt. Palkkataso pysyi suurin piirtein muuttumattomana — joitakin vähäisiä liukumisia huomioon ottamatta — kun elinkustannusindeksissä, johon palkat syksyllä 1951 tehtyjen sopimusten mukaan on sidottu, ei tapahtunut mainittavia muutoksia.

Ulkomaankauppa. Maailmanmarkkinoilla tapahtunut hintainlasku ja osaksi myös vähentynyt ostohalu painoivat leimansa kuluneen vuoden ja varsinkin sen alkukuukausien vientiin ja tuontiin. Kun edellisenä vuonna oli kulutettu ulkomaiset maksureservit, oli pakko rajoittaa tuonti odotetun viennin tasolle. Vuoden jälkipuoliskolla vienti vilkastui ja kauppatase muodostui vientivoittoiseksi parantaen koko vuoden tulosta. Ulkomaankaupan kehitystä viimeksi kuluneina vuosina valaisevat seuraavat luku-sarjat.

	Tuonti milj. mk	Kaupallinen vienti milj. mk	Koko kauppavaik- to milj. mk	Viennin (+) tai tuonnin (—) enemmyys milj. mk
1949	66 278	65 606	131 884	— 672
1950	89 148	81 479	170 627	— 7 669
1951	155 464	186 883	342 347	+ 31 419
1952	182 186	156 829	339 015	— 25 357
1953	121 860	131 555	253 415	+ 9 695

Viennin arvo aleni 25 274 milj. markkaa eli 16.1 % edellisestä vuodesta. Tämä johtui vientihintojen alenemisesta. Vientitavarain yleisindeksi (1935 = 100) oli näet keskimäärin 2 074 pistettä verrattuna 2 614 pisteeseen edellisenä vuonna, so. 20.7 % silloista alempi. Sen sijaan viennin volyyymi nousi 102 pisteeseen oltuaan edellisenä vuonna 97 pistettä. Tämä runsaasti viiden prosentin nousu oli läheisessä yhteydessä siihen tosiasiaan, että kaupalliseen vientiin kertomusvuonna sisältyi paljon sellaisia tavaroita, jotka edellisenä vuonna sotakorvaukseen kuuluvina olivat sen ulkopuolella.

Tuonnin arvo supistui tuntuvasti enemmän kuin viennin, nimittäin 60 326 milj. markkaa eli 33.1 %. Tähän vaikuttivat sekä tuontivolyymin supistuminen että hinnoissa tapahtunut lasku. Tuontihintaindeksi oli kertomusvuonna keskimäärin 1 695 pistettä oltuaan edellisenä vuonna 1 841 pistettä. Tuontihintojen aleneminen oli siten 7.9 % eli paljon vähäisempi kuin vientihintojen lasku. Toiselta puolen tuonnin volyyymi-indeksi aleni 187 pisteestä 137 pisteeseen eli 26.7 %. Vaikka varastot kertomusvuoden alkaessa yleensä olivat runsaat, alkoi sen loppupuolella eräillä aloilla ilmetä tarvikkeiden niukkuutta.

Vienti- ja tuontihintojen välinen suhde, ns. vaihtosuhte, joka vuonna 1952 nousi aina 142 pisteeseen, aleni kertomusvuonna taas 122 pisteeseen. Loppuvuodesta kehitys jälleen kääntyi vähän paranevaan suuntaan.

Kauppataase, joka vuonna 1952 oli ollut harvinaisen suuressa määrässä tuontivoittoinen — tuonnin enemmyys oli 25 357 milj. markkaa — muuttui kertomusvuonna vientivoittoiseksi, mihin tulokseen nimenomaan oli pyritty. Viennin enemmyys oli 9 695 milj. markkaa, mikä oli omansa parantamaan ulkomaista maksusuhdetta.

Viennin valaisemiseksi esitetään, edellisessä jo annettujen tietojen lisäksi, seuraava sen rakennetta valaiseva asetelma.

	Eläimistä saatuja ruokataavaroita milj. mk	Puutavaraa ja puuteoksia milj. mk	Paperiteollisuustuotteita milj. mk	Muita tavaroita milj. mk	Yhteensä milj. mk
1949	1 590	31 046	26 713	6 257	65 606
1950	1 952	35 585	35 062	8 880	81 479
1951	2 026	73 407	99 108	12 342	186 883
1952	2 927	70 312	66 385	17 205	156 829
1953	2 215	53 085	48 785	27 470	131 555

Vientiärvon aleneminen oli suunnilleen sama, noin neljännes vuoden 1952 arvosta, kolmessa pääluokassa, mutta toisaalta puutavarain ja puuteosten, toisaalta paperiteollisuustuotteiden kehitys oli suuresti erilainen sikäli, että puutavarateoksia vietiin määrältään 15.6 % vähemmän hintojen ollessa keskimäärin 9.9 % alemmat kuin edellisenä vuonna, kun sitä vastoin paperiteollisuustuotteiden vienti oli määrältään 16.5 % suurempi kuin edellisenä vuonna, mutta hintainlasku erittäin jyrkkä, 36.7 %. Erikoisasemassa on neljäs pääryhmä, jonka vientiarvo oli noussut 59.7 %. Tämä johtui pääasiallisesti siitä, että sotakorvauksiin ei enää tarvinnut sitoa tavaroita. Niinpä mainittu vientiarvon nousu suurimmalta osaltaan tuli kone- ja laivanvarustusteollisuuden osalle, joiden vientiarvo lisääntyi 8 908 milj. markasta vuonna 1952 lähes kaksinkertaiseksi, 17 750 miljoonaan. Muitakin tämän pääryhmän tavaroita vietiin enemmän kuin edellisenä vuonna, vaikka nousu oli paljon vaatimattomampi. Seurauksena tästä noususta oli, että »muiden tavaroiden» viennin osuus viennin kokonaisarvosta, mikä osuus yleensä on ollut sängen vaatimaton, kohosi 20.9 %:iin. Ensimmäisellä sijalla oli puutavaroiden ryhmä, 40.3 %, paperiteollisuustuotteiden seuratussa lähellä 37.1 %:lla.

Tuonnin jakaantumista tavarain käyttötarkoituksen mukaan valaisee seuraava asetelma.

	Tuotantotavaroita		Kulutustavaroita		Yhteensä milj. mk
	Raaka-aineita milj. mk	Koneita, kuljetusneuvoja ym. milj. mk	Ravinto- ja nautintoaineita milj. mk	Muita kulutustavaraa milj. mk	
1949	30 248	15 191	9 370	11 469	66 278
1950	38 214	19 218	16 786	14 930	89 148
1951	75 568	32 358	24 402	23 136	155 464
1952	75 493	49 006	32 600	25 087	182 186
1953	48 898	31 760	26 791	14 411	121 860

Tuonnin supistaminen kohdistui kaikkiin pääryhmiin. Tuntuvin se oli »muiden kulutustavarain» sekä koneiden ja kuljetusneuvojen ryhmässä, joi-

den tuontivolyymit pienenevät 40.9 ja 37.0 %. Autojen ja traktorien tuonti putosi paljon alle puolen. Lievimmin eli vain 14.3 % supistettiin ravinto- ja nautintoaineiden tuontia, kahvin ja sokerin tuonti vieläpä hiukan lisääntyi. Raaka-aineiden tuonti väheni noin neljänneksellä. Tuontihinnoissa ilmeni yleensä lievää laskua. Tuntuvimmin eli 13.8 % alenivat raaka-aineiden hinnat, kun lasku ravinto- ja nautintoaineiden kohdalla oli 4.1 %. Erikoisasemassa olivat koneet ja kuljetusneuvot, sillä niiden hintaindeksi oli 3.0 % korkeampi kuin edellisenä vuonna. Niinkuin yleensä aikaisempinakin vuosina raaka-aineet edustivat tuonnin pääosaa, 40.1 % tuonnin kokonaisarvosta. Koneiden ja kuljetusneuvojen osalle tuli 26.1 % tuonnista, ravinto- ja nautintoaineiden osalle 22.0 % sekä »muiden kulutustavarain» osalle 11.8 %.

Ulkomaankaupan suuntauksessa tapahtui maailmanmarkkinoilla vallitsevan tilan johdosta se huomattava muutos, että kauppa Neuvostoliiton ja yleensäkin Itä-Euroopan maiden kanssa vilkastui, kun taas muiden maiden kanssa käyty kauppa väheni. Neuvostoliitto astui siten ensimmäiselle sijalle kauppattavien joukossa syrjäyttäen Ison-Britannian, joka sikäläisen talouspolitiikan takia painui toiselle sijalle. Lähinnä seurasivat Länsi-Saksa, Yhdysvallat, Alankomaat ja Ranska.

Tuonnin ja viennin kuukautista kehitystä valaisee seuraava asetelma, josta selvästi ilmenee viennin vilkastuminen kesäkuukausista alkaen ja kauppataseen siitä johtunut paraneminen.

	Tuonti milj. mk	Vienti milj. mk	Viennin (+) tai tuonnin (—) enemmyyden milj. mk
Tammikuu	12 051	8 417	—3 634
Helmikuu	7 273	5 847	—1 426
Maaliskuu	9 761	9 750	— 11
Huhtikuu	11 768	9 345	—2 423
Toukokuu	10 092	9 186	— 906
Kesäkuu	9 986	12 181	+2 195
Heinäkuu	9 630	13 800	+4 170
Elokuu	9 719	12 900	+3 181
Syyskuu	9 388	11 815	+2 427
Lokakuu	10 636	13 683	+3 047
Marraskuu	9 406	12 543	+3 137
Joulukuu	12 150	12 088	— 62
Yhteensä	121 860	131 555	+9 695

Kotimaankauppa. Kertomusvuoden alkupuolella kauppavaihto oli jonkin verran pienempi kuin vuonna 1952, jolloin saavutettiin sotienjälkeinen ennätys. Vuoden jälkipuoliskolla myynti taas vilkastui ylittäen edellisen vuoden vastaavien kuukausien luvut. Tukkukaupan vuosimyynti jäi kuitenkin 246.1 milj. markkaan vastaten 251.2 miljoonaa edellisenä vuonna. Volyymitaan arvioidaan kuitenkin tukkukaupan myynnin noin yhden prosentin verran ylittäneen edellisen vuoden tuloksen. Vähittäiskaupan vaihto oli, osuuskauppojen myyntiluvuista päättäen, myös arvoltaan hieman suurempi kuin edellisenä vuonna. Kauppaliikkeiden varastot olivat, rahoitusvaikeuksien ja tuonnin supistumisen johdosta, kertomusvuoden lopussa hiukan pienemmät kuin vuotta aikaisemmin.

Liikenne. Ulkomaankaupan hiljeneminen kuvastuu välittömästi *laivaliikenteessä*, joka oli melkoista vähäisempää kuin edellisenä vuonna. Ulkomaille lähteneiden laivojen luku oli kaikkiaan 6 728 vastaten 8 426 edellisenä vuonna, ja niiden kantavuus aleni 6.0 miljoonasta 5.1 milj. nettorekisteritoniin. Suomalaisten laivojen osuus oli hieman suurempi kuin edellisenä vuonna. Myös kuljetettuun tavaramäärään nähden ilmeni vähenemistä. Tuonti käsitti 3 952 milj. kiloa eli 27.8 % vähemmän kuin edellisenä vuonna. Viennin kohdalla taantuminen oli tuntuvasti pienempi; viety tavaramäärä oli näet 5 518 milj. kiloa, joten vähennys oli 6.6 %. — Kauppalaivasto saavutti kertomusvuoden aikana sen tason, jolla se oli ennen sotien aiheuttamia menetyksiä ja rauhansopimuksessa tehtyjä luovutuksia. Kauppalaivastoon luettujen laivojen kokonaisluku pieneni 626:sta edellisen vuoden lopussa 613:een, mutta laivojen bruttotonnimäärä lisääntyi samanaikaisesti lähes 7 % nousten 675 500 tonniin, kun se viimeisenä vuonna ennen sotia oli ollut 669 400 tonnia.

Myös *rautateiden* liikenne kuvastaa talouselämän hitaampaa tahtia. Alkuvuodesta kuljetettu tavaramäärä oli huomattavasti vähäisempää kuin edellisenä vuonna, ja vaikka liikenne vuoden jälkipuoliskolla vilkastui, jäi tavarankuljetuksen kokonaisuus tuntuvasti alapuolelle edellisten vuosien tason. Kaikkiaan kuljetettiin näet tavaroita 15.6 milj. tonnia vastaten 17.2 ja 19.4 miljoonaa lähinnä edellisinä vuosina. Myös henkilöliikenteessä ilmeni hiljenemistä. Juuri menneille vuosille ominaisesta vaunupulasta ei kertomusvuonna ollut huolia.

Autoliikenne vilkastui edelleen kertomusvuonna, joten kilpailu sen ja rautateiden välillä yhä kiihtyi. Vaikka autojen tuonti oli vähäisempää kuin edellisinä vuosina, lisääntyi rekisteröityjen autojen luku huomattavasti. Rekisteröityjen autojen kokonaisluku nousi 101 300:sta 108 300:aan. Autokanta jakaantui kertomusvuoden päättyessä siten, että henkilöautoja oli 59 200, kuorma-autoja 34 400, pakettiautoja 9 300, linja-autoja 4 000 ja muita autoja 1 400. Moottoripyörien luku lisääntyi voimakkaasti, 28 900:sta 40 800:aan.

Myös *lentoliikenne* vilkastui tuntuvasti. Aeron koneet lensivät 3.85 milj. kilometriä ja siten runsaasti 20 % enemmän kuin edellisenä vuonna. Matkustajamäärä lisääntyi vielä voimakkaammin, lähes 50 %, nousten 167 000:een. Varsinkin liikenne kotimaisilla linjoilla kasvoi.

Rahamarkkinat. Kertomusvuoden alkaessa rahamarkkinat olivat hyvin kireät, mutta vähitellen *liikepankkien* maksuvalmius parani. Helpponeminen johtui siitä, että liikepankit, sopusoinnussa Suomen Pankin asettamien tavoitteiden ja soveltamien ankarien rediskonttausehtojen kanssa, olivat hyvin pidättyväisiä luottojen myöntämisessä, vaikka luotonkysyntä pitkin vuotta pysyi vilkkaana. Pohjan tälle politiikalle antoi toisaalta ulkomaankaupan kehittyminen vientivoittoiseksi, toisaalta taloustoiminnassa ilmenyt hiljeneminen ja metsäkauppojen lykkääntyminen.

Rahamarkkinoiden kehitystä kuukausi kuukaudelta valaisee seuraavalla sivulla oleva asetelma sekä sivulla 15 oleva kuvio.

Liikepankkien ottolainauksen kehitys oli kokonaisuutena melkoista edullisempaa kuin edellisenä vuonna. Koko luotonotto lisääntyi näet 15 451 milj. markkaa eli 16.3 %, kun se edellisenä vuonna, shekkiliikkeen epäedullisuuden takia, oli supistunut 2 567 miljoonaa. Yleisön talletusten kasvu oli sen sijaan hidastunut; lisäys oli 10 713 milj. markkaa vastaten 13 064 miljoonaa edellisenä vuonna. Mutta shekkitilit, jotka vuonna 1952 supistuivat 14 748 milj. markkaa, vahvistuivat kertomusvuonna taas jonkin verran, 4 092 miljoonaa. Liikepankkien luotonanto lisääntyi sekin, mutta pankkien pidättyvän politiikan johdosta suhteellisen vähän, vain 3 803 milj. markkaa, kun lisäys edellisenä vuonna oli ollut monta vertaa suurempi eli 20 238 miljoonaa. Luotonoton ja luotonannon välinen jännitys pieneni näin ollen tuntuvasti, 14 858 miljoonasta 3 210 milj. markkaan. Näin syntynyttä kevenemistä valaisee selvästi liikepankkien rediskonttausten väheneminen 15 294 milj. markasta lähes kahdella kolmanneksella 5 607 miljoonaan.

Rahamarkkinat vuosina 1949—1953, milj. mk.

Vuoden tai kuukauden päätyttyessä	Liikepankkien luotonotto				Liikepankkien luotonanto	Luotonoton enenmyys luotonantoon verrattuna	Liikepankkien luotonotto Suomen Pankkia	Suomen Pankki	
	Yleisen talletuslittit	Yleisen shekkilittit	Muita luottolaitoksia ¹⁾	Yhteensä				Suomen Pankin luotonanto	Setelihankevara
1949	31 079	23 276	7 625	61 980	59 796	2 184	1 842	37 874	4 964
1950	36 579	24 461	4 933	65 973	70 531	— 4 558	5 692	33 622	13 553
1951	46 678	42 768	7 739	97 185	89 238	7 947	—	20 678	32 359
1952	59 742	28 020	6 856	94 618	109 476	—14 858	15 294	29 698	11 938
1953									
Tammikuu	60 629	26 624	8 137	95 390	111 217	—15 827	13 420	27 211	18 235
Helmikuu	61 798	25 397	8 265	95 460	111 911	—16 451	12 907	26 453	18 610
Maaliskuu ..	62 734	27 423	8 511	98 668	112 510	—13 842	9 749	27 533	18 987
Huhtikuu ..	63 489	27 361	8 855	99 705	113 968	—14 263	11 088	27 560	18 195
Toukokuu ..	63 906	28 523	8 221	100 650	113 952	—13 302	9 270	33 923	14 429
Kesäkuu ..	63 922	31 951	8 152	104 025	113 132	— 9 107	7 704	34 200	16 966
Heinäkuu ..	64 781	31 198	10 021	106 000	113 591	— 7 591	3 093	38 707	15 848
Elokuu	66 183	33 206	9 795	109 184	114 516	— 5 332	413	41 589	14 838
Syyskuu ...	65 907	33 815	7 847	107 569	115 079	— 7 510	1 982	35 984	15 698
Lokakuu ..	65 888	35 132	8 014	109 034	117 988	— 8 954	2 531	31 249	15 301
Marraskuu	66 017	34 124	8 082	108 223	117 259	— 9 036	2 595	32 701	16 445
Joulukuu ..	70 455	32 112	7 502	110 069	113 279	— 3 210	5 607	28 624	12 273

Ulkomaankaupan alalla tapahtunut käänne ilmeni välittömästi liikepankkien ulkomaisten velkojen ja saatavien kehityksessä. Niiden ulkomainen velka väheni näet 7 282 milj. markasta 5 120 miljoonaan. Ulkomaiset saatavat supistuivat tosin nekin, 7 539 milj. markasta 6 183 miljoonaan, mutta tuloksena oli kuitenkin, että nettosaatavien määrä lisääntyi 257 milj. markasta 1 063 miljoonaan.

Muiden luottolaitosten ottolainauksen kehitystä valaisee seuraava asetelmä, joka esittää yleisön talletus- ja shekkililien yhteissummat.

	Ottolainaus	Lisäys (+) tai vähennys (—)			
	31. 12. 1953 milj. mk	1953 milj. mk	1952 milj. mk	1951 milj. mk	1950 milj. mk
Säästöpankit	80 587	+11 629	+13 753	+13 309	+ 4 434
Postisäästöpankki	27 074	+ 3 512	+ 5 319	+ 4 351	+ 1 656
Osuuskassat	44 488	+ 5 236	+ 7 563	+10 086	+ 3 421
Osuuskassojen Keskus Oy	576	+ 235	— 225	+ 270	+ 104
Osuuskassojen säästökassat ...	11 951	+ 1 153	+ 2 356	+ 3 087	+ 707
Hypoteekkilaitokset	41	— 5	+ 31	— 7	+ 12
Yhteensä	164 717	+21 760	+28 797	+31 096	+10 334
Liikepankit	102 567	+14 805	— 1 684	+28 406	+ 6 685
Kaikkiaan	267 284	+36 565	+27 113	+59 502	+17 019

¹⁾ Lukuun ottamatta Suomen Pankkia.

²⁾ Vakauttamislainasta on vähennetty valtion pano- ja ottotilillä oleva saatava.

RAHAMARKKINAT VUOSINA 1952 JA 1953.

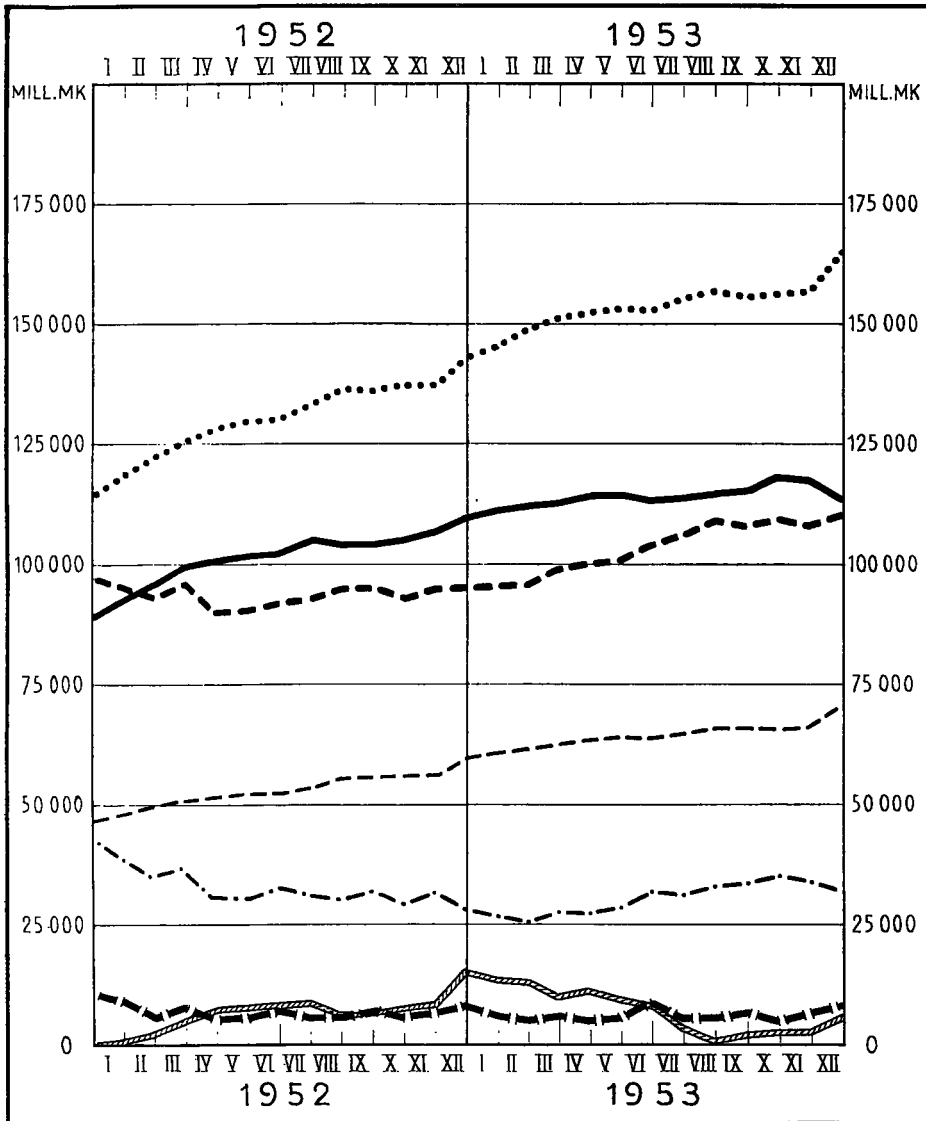

- Liikepankkien koko luotonanto.
- - - - - » luotonotto muilta kuin Suomen Pankilta.
- · - · - » kassat.
- - - - - Yleisön talletustilit liikepankeissa.
- · · · · » shekkitilit.
- · · · · Muiden luottolaitosten ottolainaus yleisöltä.
- /////// Liikepankkien luotonotto Suomen Pankilta.

Kaikkien muiden luottolaitosryhmien kuin liikepankkien ottolainauksen niin absoluuttinen kuin suhteellinen kasvu oli kertomusvuonna tuntuvasti heikompi kuin edellisenä vuonna. Liikepankkien shekkiliikkeen ansiosta kokonaisottolainaus kuitenkin oli runsaampaa kuin vuonna 1952 jääden kuitenkin vaatimattomaksi verrattuna vuoteen 1951. Ottolainaus lisääntyi säästöpankkien kohdalla 16.9 %, so. saman verran kuin liikepankkien, kun muiden luottolaitosryhmien ottolainaus lisääntyi suhteellisesti vähän hitaammin: postisäästöpankin 14.9 %, osuuskassojen 13.3 % ja osuuskauppojen säästökassojen vain 10.7 %. — Säästöpankkien ja osuuskassojen luotonanto lisääntyi jonkin verran vähemmän kuin edellisenä vuonna, mutta sitä vastoin Postisäästöpankin luotonannon lisäys oli silloista suurempi.

Obligaatiomarkkinat, jotka Suomessa valitettavasti ovat heikosti kehittyneet, olivat viimekin vuonna hiljaiset. Sikäli oli kuitenkin havaittavissa vilkastumista, että uusia obligaatiolainoja emittoitiin tavallista enemmän. Suuri osa näistä obligaatioista jäi kuitenkin luottoa myöntäneen luottolaitoksen salkkuun joutumatta lainkaan markkinoille. Valtio emitti kaksi uutta lainaa, 5 miljardin markan arvosta indeksiehtoisia obligaatioita niiden merkittäviksi, joiden omistamia II korvauslainan kuponkeja lunastettiin, sekä miljardin markan suuruisen arpajaislainan. Vuoden loppuun mennessä oli edellisiä myyty 1 848 milj. markan ja jälkimmäisiä 570 miljoonan arvosta. Sen lisäksi myytiin eräiden aikaisempien lainojen obligaatioita yhteensä 1 233 milj. markan arvosta, joten valtio sijoitti markkinoille obligaatioita 3 651 miljoonan arvosta. Kuntien, nimittäin Helsingin, Tammisaaren ja Tampereen, obligaatioita myytiin yhteensä 122 milj. markan arvosta. Useat teollisuusyhtiöt saivat osan vekseliluottoaan vakautetuksi obligaatiolainoiksi; näitä olivat Rauma-Repola Oy 2 000 milj. markkaa, Yhtyneet Paperitehtaat Oy 1 000 miljoonaa, Äänekoski Oy 630 miljoonaa, Kemi Oy 500 miljoonaa, Kajaani Oy 400 miljoonaa sekä Etelä-Suomen Voima Oy 27 miljoonaa. Myös eräät luottolaitokset emittoivat obligaatiolainoja, nimittäin Suomen Teollisuus-Hypoteekkipankki 2 858 miljoonan, Osuuskassojen Keskus Oy 1 300 miljoonan ja Suomen Kiinteistöpankki Oy 200 milj. markan arvosta. Vielä on mainittava Osuustukkukauppa i. l:n ja Vaasan keskussairaalan lainat, joiden obligaatioita sijoitettiin 46 ja 64 milj. markan arvosta. Kaikkiaan emittoitiin siten uusien ja vanhojen lainojen obligaatioita 12 798 milj. markan arvosta, kun vastaava tulos edellisenä vuonna oli 4 810 miljoonaa. Muistettava on, että toiselta puolen samanaikaisesti kuoletettiin tuntuvia määriä vanhojen lainojen obligaatioita, yksin valtion lainojen osalta 4 201 milj. markan arvosta.

Korkokanta pysyi koko vuoden muuttumattomana.

Suomen Pankin soveltamat korkomäärät olivat seuraavat:

Puhtaista tavaravekseleistä, joilla maksupäivään ei ole kolmea kuukautta	%
pitempää aikaa	5 $\frac{3}{4}$
Muista vekseleistä	6 $\frac{3}{4}$
Hypoteekkilainoista	6 $\frac{3}{4}$
Kassakreditiiveistä	6 $\frac{1}{4}$ —6 $\frac{3}{4}$

Rediskonttauksessa noudatettiin samoja kiristäviä periaatteita kuin edellisenäkin vuonna. Muiden luottolaitosten soveltama lainauskorko oli enimmäkseen 8 %, eräissä tapauksissa 7 $\frac{1}{2}$ %. Talletuskorko oli 5 $\frac{1}{2}$ —5 $\frac{3}{4}$ % ja shekkitilin korko 1—1 $\frac{1}{2}$ %. Liikepankkien luotonannon keskiporko vuoden lopussa oli 7.87 % vastaten 7.94 % vuotta aikaisemmin. Luotonoton keskiporko taas oli 4.18 % vastaten 4.07 %.

Arvopaperipörssi alkoi keväällä vilkastua, ja pörssinoteeraukset, jotka edellisenä vuonna olivat alentuneet, nousivat tuntuvasti. Tämä johtui osaksi devalvaatiohuhuista ja osaksi, varsinkin vuoden jälkipuoliskolla, rahamarkkinain kevenemisestä. Osakeindeksi nousi siten 164 pisteestä (1948 = 100) joulukuussa 1952 aina 231 pisteeseen viime joulukuussa. Nousu oli noin 41 %. Tavallisuuden mukaan teollisuuspaperit olivat herkempiä kuin pankkiosakkeet. Edellisten indeksi nousi 170 pisteestä 247 pisteeseen eli 45 %, jälkimmäisten vain 121 pisteestä 145 pisteeseen eli 20 %. Arvopaperipörssin vaihto oli 2 134 milj. markkaa ja siten 7.6 % suurempi kuin edellisenä vuonna, mutta jäi kuitenkin melkoisesti jälkeen vuosien 1950 ja 1951 korkeista myyntiluvuista.

Talouselämän hiljaisempi tahti ja rahankireys ilmenevät myös uusien *osakeyhtiöiden* perustamisessa ja vanhojen yhtiöiden pääomankorotuksissa. Huonompaan aikaan viittaa myös se tosiasia, että osakepääomien vähentämiset ja yhtiöiden toiminnan lopettamiset olivat yleisempiä kuin moniin aikoihin. Yleiskehitystä valaisevat seuraavat lukusarjat.

	Uusia osakeyhtiöitä		Osakeyhtiöitä kaikkiaan			
	Luku	Osakepääoma milj. mk	Luku	Lisäys	Osakepääoma milj. mk	Lisäys
1949	1 390	1 573	22 821	+ 1 152	40 478	+ 9 916
1950	1 421	3 527	24 030	+ 1 209	56 603	+ 16 125
1951	1 025	3 288	24 813	+ 783	67 567	+ 10 964
1952	1 225	5 530	25 729	+ 916	89 843	+ 22 276
1953	1 110	4 414	26 502	+ 773	98 994	+ 9 151

Maksutase seurasi lähellä tärkeimmän tekijänsä, kauppataseen, vaihte-
luita ja muodostui kertomusvuonna aivan toisenlaiseksi kuin edellisenä
vuonna. Toistaiseksi ei tosin ole käytettävissä tarpeellisia tietoja maksu-
taseen kaikista eristä, mutta suunta on selvä. Tämä selviää jo siitä, että
vuonna 1952 syntyi 25 357 milj. markan tuontienemmyys, viime vuonna
sitä vastoin 9 695 miljoonan vientienemmyys, joten tällä kohtaa on muo-
dostunut 35 052 milj. markan parannus edellisestä vuodesta. Kauppalai-
vaston rahtitulot olivat ennakoarvion mukaan noin 1 ½ miljardia pie-
nemät kuin edellisenä vuonna. Edelleen voidaan pitää todennäköisenä,
että matkailu tuotti suuremman nettomenon kuin edellisenä vuonna. Edel-
lyttäen, että muut menot ja tulot ovat suunnilleen entisellään, voidaan
siten, kun edellisen vuoden maksutaseen juoksevat menot olivat runsaasti
21 miljardia juoksevia tuloja suuremmat, arvioida maksutaseen tulojen
viime vuonna nousseen noin 11—12 miljardia markkaa menoja suuremmiksi.

Ulkomaisesta pääomaliikkeestä saatavat tiedot osoittavat nekin ulko-
maisen velkaantumisen vähentyneen. Tämä tulee varsinaisesti näkyviin
lyhytaikaisten velkojen ja saatavien kehityksessä. Nämä velat ulkomaille
vähenevät näet 7 626 milj. markkaa painuen 26 914 miljoonaan, samalla kun
vastaavat saatavat lisääntyivät 3 080 miljoonaa nousten 51 232 milj. mark-
kaan. Lyhytaikainen nettosaatava ulkomailta vahvistui siten 13 612 milj.
markasta 24 318 miljoonaan.

Pitkäaikaisiin velkoihin ei maksusuhteen muutos sitä vastoin vaikutta-
nut. Varsinaisesti uusia lainoja ei saatu, mutta sen sijaan vedettiin maahan
Kansainvälisen Jälleenrakennuspankin aikaisemmin myöntämien lainojen
varoja 1 869 milj. markan vasta-arvosta. Kansainväliseltä Valuuttarahas-
tolta saatiin ostaa 5 milj. dollaria, josta 2 miljoonaa maksettiin takaisin
ennen vuoden loppua. Laivanrakennusluottoja saatiin niinkään, niinkuin
edellisinäkin vuosina, vasta-arvoltaan yhteensä 1 219 milj. markan arvosta.
Kun vielä otetaan huomioon eräitä pikkusummiä, saadaan tulokseksi, että
uutta pitkäaikaista luottoa vedettiin maahan 3 878 milj. markan arvosta.
Toiselta puolen suoritettiin lainanlyhennyksiä 3 523 milj. markan arvosta ja
ostettiin ulkomailta suomalaisia obligaatioita 69 miljoonan arvosta. Loppu-
tuloksena oli siten, että ulkomainen pitkäaikainen velka lisääntyi noin 290
milj. markan arvosta.

Valtiontalous. Kulunut vuosi merkitsi valtiontaloudelle suurta räsittystä,
kun menot vain paisuivat ja tulot uhkasivat supistua. Ennakkotietojen

mukaan varsinaisten menojen määrä oli 142.0 miljardia markkaa ja siten hieman pienempi kuin edellisenä vuonna, jolloin menot nousivat 145.8 miljardiin. Sen sijaan pääomamenot lisääntyivät 58.3 miljardista markasta 79.2 miljardiin. Lisäys johtui osaksi investointiluontoisista työttömyysmenoista, osaksi velanlyhennyksistä. Kokonaismenojen summa oli 221.2 miljardia markkaa vastaten 215.4 miljardia vuonna 1952. Varsinaiset tulot jäivät pienemmiksi kuin edellisenä vuonna, 186.0 miljardiin markkaan vastaten 196.6 miljardia. Toiselta puolen pääomatulot lisääntyivät moninkertaisiksi, 8.4 miljardista 37.8 miljardiin markkaan. Lisäys johtui pääasiallisesti muodollisista seikoista; pääomatuloihin on näet luettu 25.0 miljardin markan arvosta Suomen Pankilta saadun vakauttamislainan obligatioita sekä 4.2 miljardia siirtoa hinnantasausrahastosta. Tulojen kokonaismäärä oli täten 223.8 miljardia markkaa vastaten 205.0 miljardia edellisenä vuonna. Näin ollen syntyi 2 628 miljoonan ylijäämä, kun edellisenä vuonna kirjattu ylijäämä oli pienempi, 837 milj. markkaa.

Valtiovelan uusinta kehitystä valaisee seuraava asetelma.

	31. 12. 1951 milj. mk	31. 12. 1952 milj. mk	31. 12. 1953 milj. mk
Ulkomainen velka			
vakautettu	62 210	55 382	55 500
lyhytaikainen	4 126	3 874	1 458
Kansainväliselle Valuuttarahastolle . . .	8 475	8 475	8 475
Yhteensä	74 811	67 731	65 433
Kotimainen velka			
vakautettu	30 172	30 022	51 164
lyhytaikainen, Suomen Pankille	8 686	14 739	—
—, muille	9 160	10 142	11 520
Yhteensä	48 018	54 903	62 684
Varsinainen valtionvelka	122 829	122 634	128 117
Korvausobligaatiot	8 121	6 479	4 798
Kaikkiaan	130 950	129 113	132 915

Ulkomainen lyhytaikainen velka on hieman pienentynyt, mutta vakautettu velka on melkein muuttumaton. Sen sijaan kotimainen vakautettu velka on suuresti kasvanut, osaksi muodollisista syistä. Suurin osa lisäyksestä, 20 000 milj. markkaa, on näet Suomen Pankin myöntämää vakauttamislainaa; sen lisäksi on valtio muutenkin saanut jonkin verran uutta luottoa. Seurauksena tästä on toiselta puolen, että valtion lyhytaikainen luotto

keskuspankista on maksettu pois. Jos otetaan huomioon valtion pano- ja ottotilillä oleva saatava keskuspankista ja vähennetään sen määrä, 7 281 milj. markkaa, valtion velasta, saadaan tulokseksi, että valtion nettovelka oli 125 634 milj. markkaa ja siten hieman pienempi kuin vuotta aikaisemmin. Korvausobligaatioiden indeksiehdon aiheuttamaa velan kasvamista ei ole otettu huomioon viime vuoden enempää kuin edellistenkään vuosien valtionvelkaa laskettaessa.

Markan ulkomainen ja kotimainen arvo. Suomen markan ulkomaisessa arvossa ei kertomusvuoden aikana tapahtunut muutoksia. Dollari notecrattiin muuttumattomasti kurssiin mk 231: — ja punta kurssiin mk 646: —. Markan kotimainen arvo ei sekään paljoakaan muuttunut, mutta vähän vahvistuva tendenssi oli havaittavissa. Yleisen hintatason kehitystä valaisevat seuraavat lukusarjat sekä sivulla 21 oleva kuvio.

1952	Elinkustannusindeksi (Elok. 1938—heinäk. 1939 = 100)				Tukkuhintaindeksi (1935 = 100)	
	Yleinen		Ravinto		Luku	Muutos
	Luku	Muutos	Luku	Muutos		
Joulukuu	1 117	—	1 259	—	1 765	—
1953						
Tammikuu	1 111	— 6	1 259	—	1 769	+ 4
Helmikuu	1 119	+ 8	1 277	+ 18	1 771	+ 2
Maaliskuu	1 119	—	1 278	+ 1	1 755	—16
Huhtikuu	1 119	—	1 282	+ 4	1 752	— 3
Toukokuu	1 122	+ 3	1 288	+ 6	1 738	—14
Kesäkuu	1 117	— 5	1 276	—12	1 726	—12
Heinäkuu	1 121	+ 4	1 284	+ 8	1 714	—12
Elokuu	1 125	+ 4	1 290	+ 6	1 699	—15
Syyskuu	1 125	—	1 288	— 2	1 687	—12
Lokakuu	1 130	+ 5	1 295	+ 7	1 703	+16
Marraskuu	1 112	—18	1 264	—31	1 703	—
Joulukuu	1 106	— 6	1 249	—15	1 709	+ 6

Mikään hintaindeksi ei kehittynyt aivan yhdensuuntaisesti, vaan ilmeni niissä toisin kuukausin pientä nousua, toisin taas pientä laskua. Vuoden varrella tapahtuneiden muutosten tuloksena oli, että elinkustannusindeksi joulukuussa oli vajaan prosentin verran alempi kuin vuotta aikaisemmin. Ryhmäindekseistä useimmat olivat alentuneet, verot 11.1 % sekä lämpö- ja

HINTAKEHITYS 1950—1953.
VII. 1938—VII. 1939=100.

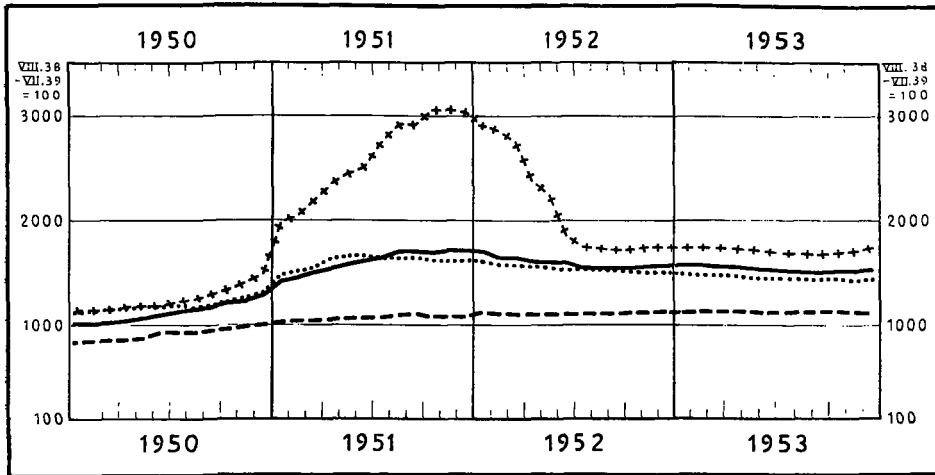

— Tukkuhintaindeksi.
- - - Elinkustannusindeksi.
..... Kotimaan kaupassa käyvien tuontitavarain indeksi.
+++++ Vientitavarain (fob) yleisindeksi.

valoindeksi 6.5 %, muut vähemmän. Vain asuntoindeksi oli kohonnut hieman, 11.1 %, johtuen siitä, että uusien talojen kalliit rakennuskustannukset painavat indeksissä entistä enemmän.

Tukkuhinnat alenivat jonkin verran enemmän, 3.2 % joulukuusta 1952 viime joulukuuhun. Tämä johtui lähinnä ulkomailta tuotujen tavaroiden halpenemisesta, 8.6 %, kun kotimaisten tuotteiden hinnat keskimäärin alenivat vain 2.4 %. Mitä eri tavararyhmiin tulee, oli hintojen aleneminen aivan vähäinen maatalous- ja teollisuustuotteisiin nähden. Sitä vastoin metsätaloustuotteet, joihin maailmanmarkkinoiden hintakehitys suoranaissimmin vaikuttaa, halpenivat 5.6 %.

Viime vuoden hintakehityksen valaisemiseksi hiukan laajempaa taustaa vastaan esitetään vielä seuraavat eri hintaindeksien vuosikeskiluvut, kun vuosi 1935 = 100.

	Elinkustannusindeksi		Tukkuhintaindeksi		
	Yleisindeksi	Ravinto	Yleisindeksi	Kotimaiset tavarat	Tuontitavarat
1949	871	1 047	1 098	1 099	1 092
1950	992	1 203	1 265	1 287	1 222
1951	1 156	1 284	1 809	1 886	1 646
1952	1 203	1 379	1 793	1 892	1 581
1953	1 219	1 395	1 727	1 840	1 486

SUOMEN PANKKI VUONNA 1953.

1. SETELINANTO.

Suomen Pankin setelinantoa valaisevat jäljempänä olevan tauluston 1.—12. taulut. Näistä 1. taulu koskee yksinomaan vuotta 1953, kun taas muut sisältävät katsauksia myös edellisiin vuosiin. Mainitut taulut perustuvat pankin sekä viikko- että kuukausitilailmoituksiin lukuun ottamatta 2. taulua, joka on laadittu yksinomaan kuukausitilojen mukaan, sekä tauluja 6—8, jotka kohdistuvat vuoden loppuun tai koko vuoteen.

Setelinanto-oikeus. Alkupuolella vuotta olivat voimassa vuonna 1950 annetun lain määräykset setelinannosta, mutta loppuvuodesta oli noudatettava eräissä suhteissa muutettuja säännöksiä. Koska rahapoliittisista syistä pidettiin suotavana rajoittaa valtion keskuspankista saaman luoton määrää, oli pankin puolesta syyskuussa 1952 tehty aloite setelinkatemääräysten muuttamiseksi siten, että valtion vekselien yläraja alennettaisiin 30 miljardista markasta 20 miljardiin. Asjaa edelleen pohdittaessa tultiin kuitenkin siihen käsitykseen, että olisi tarkoituksenmukaisempaa samalla kokonaan lopettaa valtion vekselien diskonttaaminen setelipankissa. Koska tämä ei kuitenkaan suuria hankaluuksia tuottaen voisi tapahtua yhdellä kertaa, johtokunta ehdotti sellaista menettelyä, että Suomen Pankki myöntäisi valtiolle obligaatiolainan, josta saaduilla varoilla valtion vekselit lunastettaisiin ja josta sen jälkeen jäisi panon- ja ottotilille Suomen Pankissa riittävä määrä valtion kassatarpeen kausiluonteisten ja tilapäisten vaihteluiden hoitamiseen. Obligaatiolainaa olisi vuodesta 1956 alkaen lyhennettävä 10 % vuosittain. Jotta Suomen Pankin setelinanto-oikeus säilyisi riittävän suurena, olisi nämä obligaatiot hyväksyttävä setelinkatteeksi. Eduskunta

hyväksyi näihin ehdotuksiin perustuvan lakiesityksen viime kesäkuun 29 päivänä. Sen mukaan pankin setelien liikkeessä oleva määrä, siihen luetuna myös kaikki muutkin pankin vaadittaessa maksettavat sitoumukset, saa nousta enintään viisikymmentä miljardia markkaa suuremmaksi kuin pankin kultakassa ja riidattomat saatavat sen ulkomaisilta asiamiehiltä, joihin saataviin myös on luettu ulkomailla maksettavat ulkomaanrahan määräiset vekselit, ulkomaisissa pörsseissä noteeratut ulkomaanrahan määräiset obligaatiot, ulkomaanrahan määräiset erääntyneet obligaatiot ja korkoliput sekä ulkomaanraha. Mikäli pankin liikkeessä olevien setelien määrä on näiden varojen yhteenlaskettua määrää suurempi, tulee setelien katteena olla kotimaisia vekseleitä, joiden maksupäivään ei ole kolmea kuukautta pitempää aikaa ja joiden maksamisesta on vastuussa ainakin kaksi vakavaraista henkilöä tai toiminimeä, sekä »enintään kahdenkymmenviidentuhannen miljoonan markan määrästä valtion vuoden 1953 vakauttamislainan obligaatioita». Laki tuli voimaan syyskuun 16 päivänä.

Tämän mukaisesti järjestettiin 20 miljardin markan suuruinen valtionlaina, jonka obligaatiot ovat setelinkatteen tärkeänä osana. Valtion panon ja ottotilille Suomen Pankissa merkitään se osa valtion kassavaroja, joka kulloinkin siihen liikenee. Tämän panon ja ottotilin vaihtelut osoittavat siten, millä tavalla valtion velka keskuspankille kulloinkin muuttuu. — Samalla tapahtui se muutos, että ns. IMF- ja IBRD-tilien katteena olevat valtion vekselit eivät nekään enää kelpaa setelinkatteeksi.

Setelinanto-oikeus kokonaisuudessaan oli vuoden 1952 viimeisenä päivänä 70 187 milj. markkaa. Viikkoa myöhemmin tämä oikeus painui vuoden alimpaan määrään, 70 074 miljoonaan, mutta sen jälkeen se vähitellen lisääntyi nousten joulukuun viimeisenä päivänä 76 136 milj. markkaan. Vuoden varrella setelinanto-oikeus siten oli lisääntynyt 5 949 milj. markkaa eli 8.5 %, kun se edellisenä vuonna päinvastoin oli vähentynyt 12 631 miljoonaa eli 15.3 %. Muutokset eri suuntiin liittyivät tietenkin mitä lähimmin kauppa- ja maksutaseen kehitykseen näinä vuosina. — Setelinanto-oikeus oli kertomusvuonna keskimäärin 73 447 milj. markkaa ja jäi siten pienemmäksi kuin edellisenä vuonna, jolloin vastaava keskiluku oli 76 156 miljoonaa.

Liikkeessä olevat setelit. Talouselämän hiljentynyt tahti vaikutti liikkeessä olevien setelien määrään sikäli, että edellisten vuosien osittain hyvin-

kin voimakasta kasvua ei jatkunut, vaan että setelistö päinvastoin hiukan pieneni. Tähän vaikutti osaltaan teknillinen seikka, pikkusetelien väistyminen metallirahojen tullessa yleisempään käytäntöön. Kertomusvuoden alkaessa liikkeessä olevien setelien määrä oli arvoltaan 46 153 milj. markkaa. Tavallisuuden mukaan tammikuun kolmen ensimmäisen viikon aikana suuri määrä seteleitä palautettiin Suomen Pankkiin, niin että setelistö pieneni 39 976 milj. markkaan. Sitten setelistö jälleen paisui nousten toukokuun viimeisenä päivänä vuoden huippuun, 45 962 miljoonaan. Kesällä setelistö jälleen pieneni ja syksyllä se milloin kasvoi, milloin taas supistui ja oli kertomusvuoden päättyessä 45 019 milj. markkaa. Tällöin se oli 1 134 miljoonaa eli noin 2.5 % pienempi kuin vuotta aikaisemmin. — Keskimäärin oli seteleitä liikkeessä 43 461 milj. markan arvosta, kun vastaava keskiluku edellisenä vuonna oli hieman suurempi, 43 753 miljoonaa.

Setelistön kokoonpano. Kun liikkeessä olevien setelien kokonaismäärä ei sanottavasti muuttunut, ei niiden jakaantumisessakaan eriarvoisten setelien kesken tapahtunut suuria muutoksia. Ainoa huomattava muutos oli pikkusetelien merkityksen supistuminen, kun ne vaihdettiin kovaan rahaan. Tämän johdosta varsinkin 50 ja 10 markan setelien liikkeessä oleva määrä pieneni, edellinen vähempään kuin neljännekseen, jälkimmäinen vajaaseen kolmannekseen edellisen vuoden vastaavista määristä. Samoista syistä myös 20 markan setelin liikkeessä oleva määrä pieneni, vaikka vain kymmenen prosentin verran. Vähäistä supistumista oli niinikään havaittavissa 5 000, 1 000 ja 500 markan setelien määrässä. Ainoa seteli, jota kertomusvuoden päättyessä oli liikkeessä enemmän kuin aikaisemmin, oli 100 markan seteli. Koko liikkeessä olevasta setelistöstä oli 5 000 markan seteleitä 67.3 % vastaten 66.3 % vuotta aikaisemmin, 1 000 markan seteleitä 22.8 % vastaten 23.0 % sekä 500 ja 100 markan seteleitä kumpiakin 4.4 % vastaten 4.3 ja 4.2 % vuotta aikaisemmin. Pikkusetelien osuus setelistöstä oli vähentynyt puoleen, 2.2 %:sta 1.1 %:iin. Pienimmät eli 5 markan setelit, joita ei viime vuosina ole valmistettu, alkavat käytännöllisesti katsoen olla poissa liikkeestä. — Suunnitelmat setelistön uudistamiseksi ja siirtymisestä aivan uudentyyppisten setelien käyttämiseen eivät vielä kertomusvuoden aikana ehtineet viedä toteutumiseen.

Setelistön kokoonpanoa ja siinä viime aikoina tapahtuneita muutoksia valaisee seuraava asetelma, josta näkyy, kuinka monta minkin arvoista seteliä oli liikkeessä vuosien 1949—1953 päättyessä.

	1949 kpl	1950 kpl	1951 kpl	1952 kpl	1953 kpl
5 000 mk	3 169 434	3 985 412	5 754 787	6 122 194	6 061 132
1 000 »	9 627 552	10 074 043	11 116 699	10 623 762	10 253 153
500 »	3 437 456	3 591 232	3 932 248	3 962 077	3 933 361
100 »	16 101 443	17 163 219	19 236 305	19 144 991	19 902 615
50 »	7 345 794	7 987 052	9 050 822	9 241 162	2 249 888
20 »	13 025 760	14 345 782	16 331 270	17 182 905	15 395 486
10 »	14 379 451	16 241 470	19 508 070	19 864 481	6 498 348
5 »	6 078 720	4 281 071	3 914 447	3 733 576	3 633 806
Yhteensä	73 165 610	77 669 281	88 844 648	89 875 148	67 927 789

Kova raha. Vaikka pyrkimyksenä oli pienten setelien korvaaminen kovalla rahalla ja vaikka tässä suhteessa kertomusvuoden aikana otettiin askel eteenpäin, on jälkimmäisten merkitys määrällisesti varsin mitätön edellisiin verrattuna.

Kultarahaa ei ole moniin aikoihin laskettu liikkeeseen. Nimellisesti sitä on liikkeessä jokin määrä, 1 010 000 markan arvosta, mutta todellisuudessa tämäkin rahamäärä on joutunut kokoelmiin tai sulatettu.

Hopearahoja otettiin käytäntöön vuonna 1952, jolloin olympiakisojen kunniaksi lyötiin 500 markan hopearahoja. Sanotun vuoden lopussa niitä oli liikkeessä 164 707 000 markan arvosta. Kertomusvuoden aikana niiden liikkeessä oleva määrä lisääntyi 182 457 000 markkaan, mutta suurin osa tästä määrästä on muistorahoja, joita harvoin näkee liikkeessä.

Alumiinipronssirahojen kohdalla tapahtui huomattavin muutos. Uusia 50 ja 10 markan rahoja valmistettiin runsaasti, joten ne suurelta osalta syrjäyttivät vastaavat setelit. Sen sijaan metallia ei ollut riittävästi 20 markan valmistamiseen tarvetta tyydyttävässä mitassa, minkä takia oli pakko edelleen painattaa tämän arvoisia seteleitä. Alumiinipronssirahoja oli siten kertomusvuoden lopussa liikkeessä lähes kymmenen kertaa niin paljon kuin sen alkaessa.

	50 mk	20 mk	10 mk	Yhteensä mk
1949	—	46 551 640	42 566 290	89 117 930
1950	—	45 664 460	40 672 180	86 336 640
1951	—	45 901 420	41 241 700	87 143 120
1952	—	44 584 680	47 734 270	92 318 950
1953	512 822 000	76 426 100	294 810 470	884 058 570

Liikkeessä olevat rahat olivat suurimmalta osaltaan uutta tyyppiä, mutta sen ohella oli vielä vanhantyyppisiäkin rahoja yleisön käsissä, yhteensä runsaasti 70 milj. markan arvosta.

Vaihtorahoja lyötiin vain kahta arvoa, 5 ja 1 markan rahoja. Niiden koko liikkeessä oleva määrä on, kun vanhempaa mallia olevat rahat otetaan huomioon, kehittynyt seuraavasti:

	5 mk	1 mk	Yhteensä mk
1949	209 051 185	171 502 859	380 554 044
1950	239 087 240	187 477 447	426 564 687
1951	284 384 765	213 008 177	497 392 942
1952	308 385 705	236 309 833	544 695 538
1953	301 365 060	243 064 655	544 429 715

Kertomusvuoden päättyessä liikkeessä olevista 5 markan rahoista oli 70 % ja 1 markan rahoista 80 % vanhaa mallia.

Sen lisäksi oli liikkeessä jonkin verran vanhoja pikkurahoja, 50 ja 25 pennin rahoja. Niiden liikkeessä oleva määrä on viime vuosien aikana supistunut, ja todennäköisesti suurin osa niistä on hävinnyt. Nimellisesti oli liikkeessä 50 pennin rahoja 24 075 379 markan ja 25 pennin rahoja 18 798 938 markan arvosta. — Myös vanhoja 10, 5 ja 1 pennin rahoja on nimellisesti liikkeessä, yhteensä 10 785 049 markan arvosta, mutta ne ovat käytännössä menettäneet kaiken merkityksensä.

Kaikkiaan oli kovaa rahaa näin laskettuna liikkeessä 1 665 milj. markan arvosta. Lisäys edellisestä vuodesta oli 808 milj. markkaa eli noin 94 %. Kun setelit ja kova raha lasketaan yhteen, saadaan tulokseksi, että koko liikkeessä oleva rahamäärä on kehittynyt seuraavasti:

	milj. mk
1949	30 136
1950	34 953
1951	45 414
1952	47 010
1953	46 684

Liikkeessä oleva rahamäärä on siten käytännöllisesti katsoen pysynyt muuttumattomana kertomusvuonna.

Setelien valmistus ja poltto. Pikkusetelien vaihtaminen kovaan rahaan vaikutti olennaisesti uusien setelien valmistamiseen supistaen varsinkin setelien lukumäärää. Kaikkiaan valmistettiin näet 147.4 milj. kappaletta uusia seteleitä, kun vastaava luku edellisenä vuonna oli 208.1 miljoonaa. Myös valmistettujen setelien yhteenlaskettu arvo, 45 837 milj. markkaa, oli hieman pienempi kuin edellisenä vuonna, jolloin se oli 48 739 miljoonaa.

Samanlaista vähenemistä ilmeni myös setelien poltossa. Kaikkiaan poltettiin 172.4 milj. kappaletta seteleitä vastaten 206.4 miljoonaa edellisenä vuonna. Poltettujen setelien yhteenlaskettu arvo oli sekin pienempi, 39 228 milj. markkaa, vastaten 46 655 miljoonaa vuonna 1952.

Käyttämätön setelinanto-oikeus. Setelinanto-oikeuden ja kaikkien vaadittaessa maksettavien sitoumusten välinen erotus ilmaisee, kuinka suuri käyttämätön setelinanto-oikeus eli setelinantovara kulloinkin on. Suomen Pankin ohjesäännön mukaan jakaantuu setelinantovara kahteen pääosaan, välittömästi käytettävissä olevaan ja toissijaisen katteen lisäämisestä riippuvaan osaan.

Yleiskuvan setelinantovaran eri osien muodostumisesta ja kehityksestä saa seuraavasta asetelmasta, jonka yksityisiä nimikkeitä käsitellään edempänä.

	31. 12. 1952 milj. mk	31. 12. 1953 milj. mk
1. Setelinanto-oikeus		
Kultakassa	5 863	5 862
Ulkomaiset valuutat	9 645	13 834
Ulkomaiset vekselit	4 503	6 103
Ulkomaiset obligaatit	—	209
Ulkomaanrahan määräiset setelit ja korkoliput	175	128
Lisäoikeus	50 000	50 000
Yhteensä	70 186	76 186
2. Käytetty setelinanto-oikeus		
Liikkeessä olevat setelit	46 153	45 019
Muut vaadittaessa maksettavat sitoumukset	11 293	18 219
Kassakreditivien nostamatta oleva osa	802	625
Yhteensä	58 248	68 863
3. Setelinantovara		
Käytettävissä oleva	8 572	4 353
Toissijaisen katteen lisäämisestä riippuva	3 366	7 920
Yhteensä	11 938	12 273

SUOMEN PANKIN TÄRKEIMMÄT TILIT V. 1952 JA 1953.

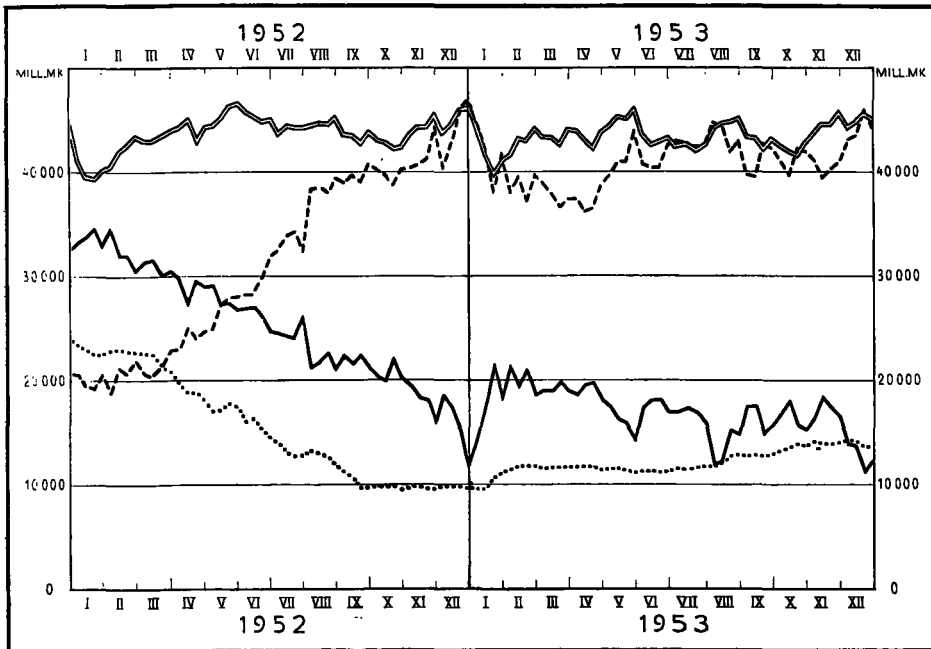

————— Setellitö.
 ————— Setelinantovara.
 Ulkomaiset valuutat.
 - - - - - Koko luotonanto.

Koko setelinantovara pysyi suunnilleen muuttumattomana, lisäystä oli vain 335 milj. markkaa. Sen sijaan sen jakaantumisessa pääosiinsa tapahtui huomattava muutos. Välittömästi käytettävissä oleva setelinantovara supistui lähes puoleen entisestään. Syynä tähän oli pääasiallisesti se edellisessä jo kosketeltu muutos, mikä oli tapahtunut valtiolle annettussa luotossa ja sen kirjaamisessa. Sen sijaan toissijaisesta katteesta riippuva setelinantovara lisääntyi voimakkaasti, mikä taas oli seuraus pankin luotonannon supistumisesta. Koko setelinantovara lisääntyi voimakkaasti alkuvuodesta nousten jo tammikuun 23 päivänä vuoden huippuun, 21 434 milj. markkaan, ja pysytteli enimmäkseen tuntuvasti korkeammalla tasolla kuin kertomusvuoden alkaessa ja päättyessä. — Keskimäärin setelinantovara siten oli 16 922 milj. markkaa. Edellisenä vuonna se kuitenkin oli ollut tuntuvasti suurempi, 25 191 miljoonaa.

SUOMEN PANKIN TÄRKEIMMÄT TILIT V. 1952 JA 1953.

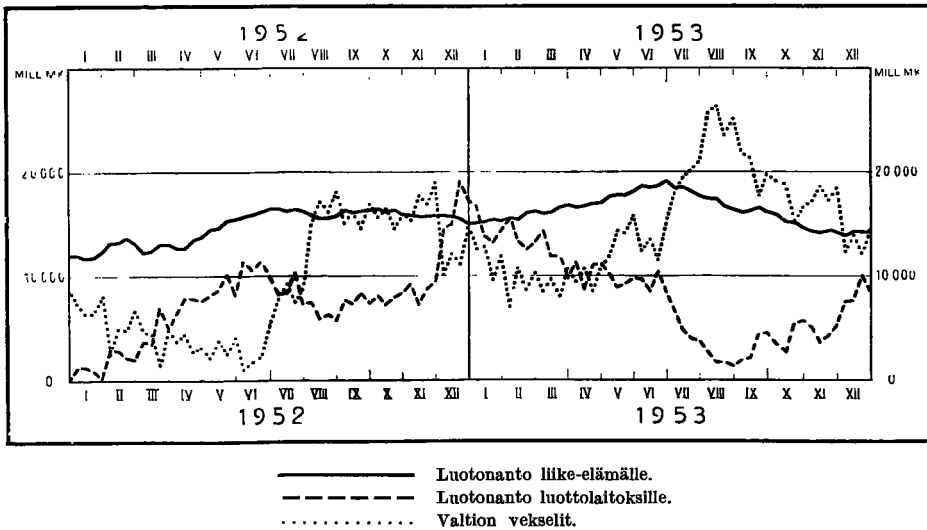

2. SETELINANTOA VASTAAVAT VARAT.

Suomen Pankin setelinantoa vastaavien varojen koostumusta ja sen vaihteluita valaisevat taulut 13—20, jotka kaikki perustuvat sekä viikko-että kuukausibilansseihin. Seuraavassa luodaan silmäys näihin varoihin nimike nimikkeeltä.

A. VARSINAINEN KATE.

Kultakassa. Kertomusvuoden aikana Suomen Pankin kultakassa pysyi kutakuinkin muuttumattomana. Kultaa ostettiin vain mitätön määrä, ja sitä myytiin 1.27 milj. markan arvosta. Kertomusvuoden päättyessä kultakassa oli kirjattu 5 862 milj. markan arvoon. Tämä vastasi vain 8.6 % setelinantoa vastaavien varojen kokonaissummasta.

Ulkomaiset valuutat. Vuoden 1952 aikana ulkomaiset valuutat olivat suurelta osalta huvonneet suuren tuonnin maksamiseen. Kertomusvuonna, kun kauppatase jälleen oli edullisempi, valuuttavaranto pääsi jonkin verran lisääntymään nouden 9 645 milj. markasta vähitellen aina 14 263 miljoonaan joulukuun 8 päivänä. Vuoden viimeisten viikkojen aikana se painui

13 835 milj. markkaan ja oli siten 4 190 miljoonaa vastaten 43.4 % suurempi kuin vuotta aikaisemmin. — Tästä noususta huolimatta valuuttavaranto keskimäärin oli tuntuvasti pienempi kuin vuonna 1952, jolloin se alkuvuodesta oli ollut runsas. Keskimäärin pankin tilillä oli ulkomaisia valuuttoja kertomusvuonna 12 135 milj. markan ja edellisenä vuonna 15 379 miljoonan arvosta. Valuuttavaranto oli kuitenkin melkoista suurempi kuin keskimäärin vuonna 1951. — Verrattuna setelinantoon oikeuttavien varojen koko määrään ulkomaiset valuutat nousivat 14.4 %:sta vuoden 1952 lopussa 20.3 %:iin kertomusvuoden päättyessä.

Ulkomaiset vekselit. Kertomusvuoden alkaessa oli Suomen Pankin sal- kussa ulkomaisia vekseleitä 4 503 milj. markan arvosta. Keväällä tämä määrä alkoi nousta, ja tätä jatkui hitaassa tahdissa aina vuoden loppuun saakka, jolloin ulkomaisten vekselien vasta-arvo oli 6 103 milj. markkaa. Lisäys, määrältään 1 600 milj. markkaa vastaten 35.5 %, johtui lähinnä siitä, että tälle tilille on kirjattu ne dollarivekselit, jotka pankin asiakkaat ovat antaneet katteeksi siitä luotosta, jonka Kansainvälinen Jälleenra- kenuspankki on Suomen Pankin välityksellä antanut maamme vientiteolli- suuden edistämiseksi. Ulkomaiset vekselit vastasivat kertomusvuoden alkaessa 6.7 % ja sen päättyessä 8.9 % kaikkien setelinantoa vastaavien varojen määrästä. — Keskimäärin ulkomaisten vekselien vasta-arvo kerto- musvuonna oli 5 290 milj. markkaa vastaten 4 745 miljoonaa edellisenä vuonna.

Ulkomaiset obligaatiot. Pankin ohjesäännön mukaan voidaan setelin- katteeseen lukea ulkomaisissa pörsseissä noteeratut ulkomaanrahan määräi- set obligaatiot. Näitä esiintyi ensimmäistä kertaa pankin tilassa viime joulukuussa, ja kertomusvuoden päättyessä niiden vasta-arvo oli 209 milj. markkaa. Varsinaista merkitystä setelinkatteena niillä ei ollut.

Ulkomaanrahan määräiset setelit ja korkoliput. Käytännöllistä merki- tystä vailla setelinkatteen osana ovat edelleen ulkomaanrahan määräiset setelit ja korkoliput, joita pankin tilassa esiintyy pieni määrä. Niiden kir- jattu arvo vaihteli 178 ja 109 milj. markan välillä ja oli keskimäärin 142 milj. markkaa oltuaan edellisenä vuonna hieman suurempi eli 168 miljoonaa.

Varsinaisen katteen kokonaismäärä oli kertomusvuoden alkaessa 20 187 milj. markkaa, mutta vahvistui vähitellen vuoden varrella. Korkeimmil-

laan se oli joulukuun 8 päivänä, jolloin se kohosi 26 284 miljoonaan. Vuoden viimeisenä päivänä se oli hiukan pienempi, 26 136 miljoonaa, ja siten 5 949 miljoonaa suurempi kuin vuotta aikaisemmin. Lisäys oli 29.5 %. — Keskimäärin koko varsinainen kate kuitenkin oli pienempi kuin edellisenä vuonna, nimittäin 23 447 vastaten 26 156 milj. markkaa. — Katteen vahvistuminen näkyy myös siitä, että se suhteessa liikkeessä olevien setelien arvoon nousi 43.7 %:sta 58.1 %:iin ja verrattuna vaadittaessa maksettavien sitoumusten yhteissummaan vastaavasti 34.7 %:sta 40.9 %:iin. Kaikesta huolimatta tämä kate oli vaatimaton verrattuna vuoden 1951 viimeisen päivän vastaaviin suhdelukuihin, 73.3 ja 65.0 %:iin.

B. LISÄKATE.

Kotimaiset vekselit. Milloin setelistö sanan laajemmassa mielessä ylittää varsinaiseen katteeseen luettavien varojen määrän, tulee ylityksen katteena olla määrätty ehdot täyttäviä kotimaisia vekseleitä taikka, syksyllä voimaan astuneen ohjesäännön muutoksen jälkeen, valtion vuoden 1953 vakauttamislainan obligaatioita. Suomen Pankin diskonttaamista vekseleistä tehdään edempänä selkoa, tässä on vain syytä mainita, että niiden kokonaismäärä kertomusvuoden alkaessa oli 46 633 milj. markkaa, mikä vastasi 69.8 % kaikista setelinantoon oikeuttavista varoista. Syyskuun 15 päivänä, ennen uusien määräysten voimaan tuloa, vekseliä kokonaismäärä oli alennunut 39 372 milj. markkaan vastaten 61.9 % kaikista puheena olevista varoista. Muutoksen tapahduttua vekseliä merkitys setelinkatteena tietenkin väheni. Kertomusvuoden päättyessä ne edustivat vain 32.4 % setelinantoon oikeuttavista varoista. Huomattava on, ettei myöskään IMF- ja IBRD-tilien katteena olevia vekseleitä enää laskettu setelinkatteeseen.

Valtion vakauttamislainan obligaatiot. Valtion vekseliä tilalle astuivat muutetun ohjesäännön mukaan valtion vuoden 1953 vakauttamislainan obligaatiot, joita syyskuun 23 päivästä alkaen on tilailmoituksissa ollut merkittynä 20 000 milj. markan arvosta. Tämä vastasi vuoden viimeisenä päivänä 29.3 % kaikista setelinantoon oikeuttavista varoista.

Lisäkatteen kokonaismäärä, siis vekselit ja puheena olevat obligaatiot yhteensä, vastasivat kertomusvuoden viimeisenä päivänä yhteensä 61.7 % setelinantoon oikeuttavien varojen koko määrästä.

3. KOTIMAINEN LUOTONANTO.

Suomen Pankin eri muodoissa antaman luoton vaihteluita vuoden 1953 aikana valaisee 23. taulu. Taululiitteessä 24 on esitetty kokonaisluotonannon määrä kunkin kuukauden lopussa vuosina 1946—1953.

Koko luotonanto. Suomen Pankin luotonanto, joka vuonna 1952 oli lisääntynyt valtavasti, nousi kertomusvuoden alkaessa kaikkiaan 46 915 milj. markkaan. Tämä lähtökohta oli samalla huippu, jonka alapuolella luotonanto pysyi koko kertomusvuoden ajan. Alkuvuodesta luotonanto supistui melko nopeasti painuen huhtikuun 15 päivänä alimpaan määräänsä, 36 206 milj. markkaan. Kesällä luotonanto jälleen paisui aina 45 684 miljoonaan elokuun ensimmäisellä viikolla. Vaihdeltuaan syksyllä suuntaan ja toiseen luotonannon määrä kertomusvuoden päättyessä oli 44 173 milj. markkaa, joten se oli 2 742 miljoonaa eli 5.8 % pienempi kuin vuotta aikaisemmin. — Keskimäärin pankin koko luotonanto oli 40 898 milj. markkaa ja siten paljon suurempi kuin edellisenä vuonna, jolloin vastaava keskiluku, alkuvuoden vähäisen luotonannon takia, oli vain 31 615 miljoonaa.

Todellisuudessa luotonanto kertomusvuoden aikana supistui enemmän kuin äskeiset luvut osoittavat. On näet otettava huomioon valtion keskuspankilta saaman luoton kirjaamisessa tapahtunut muutos, johon edempänä palataan. Suomen Pankin koko luotonannon nettomäärä oli siten kertomusvuoden päättyessä todellisuudessa vain 36 892 milj. markkaa. Vuoden varrella tapahtunut luotonannon supistuminen oli siten 10 023 milj. markkaa eli kokonaista 21.4 %. Tämä johtui pääasiallisesti Suomen Pankin noudattamasta politiikasta, jonka tavoitteena oli rahan arvon vakauttaminen ja inflaatiotendenssien vastustaminen.

Suomen Pankin kotimainen luotonanto voidaan laatunsa mukaan jaotella eri tavalla. Sen pääosina ovat suoranainen luotonanto sekä luotonanto muille luottolaitoksille ja sitä tietä talouselämälle. Edellinen taas jakaantuu talouselämälle välittömästi annettuun luottoon ja valtion saamaan luottoon. Muodolliselta kannalta katsoen pankin luotonanto jakaantuu vekselien diskonttaamiseen sekä kassakreditiiveinä ja hypoteekkilainoina myönnettyyn luottoon.

Suoranainen luotonanto. Suomen Pankin suoranainen luotonanto talouselämälle ja valtiolle vaihteli melkoisesti kertomusvuoden aikana. Edellisen vuoden päättyessä tämä luotonanto, noustuaan tuntuvasti, oli 29 698 milj.

markkaa. Helmikuun 7 päivään mennessä se oli alentunut 22 564 miljoonaan, mutta alkoi sitten taas paisua nousten elokuun puolivälissä 43 730 milj. markkaan; mikä oli kertomusvuoden huippu. Syksyllä se jälleen pieneni ja oli joulukuun viimeisenä päivänä 35 905 milj. markkaa. Jos taas ottaa huomioon vastattavien puolella olevan valtion saamisen, saadaan tulokseksi, että suoranainen luotonanto oli 28 624 milj. markkaa, siis toista miljardia pienempi kuin vuotta aikaisemmin. Muutos oli siten vaatimatonta, vain 3.6 %.

Tähän vähäiseen vähenemiseen vaikuttivat suoranaisen luotonannon molemmat päätekijät.

Suoranainen luotonanto talouselämälle nousi vuoden 1952 päättyessä 14 960 milj. markkaan. Kevättalvesta tämä luotonanto tavallisista kausisyistä alkoi lisääntyä saavuttaen kesäkuun viimeisenä päivänä vuoden huipun, 19 067 milj. markkaa. Kesällä viennin laajeneminen antoi pankin asiakkaille mahdollisuuden lyhentää luottojaan, ja kun tätä suuntaa jatkui pitkin syksyä, painui puheena oleva luottomäärä kertomusvuoden päättyessä 14 243 milj. markkaan. Se oli siten vuoden aikana supistunut hieman, 717 milj. markkaa eli 4.8 %. — Suomen Pankin luotonanto suoraan talouselämälle pysytteli pitkin vuotta vähän korkeammalla tasolla kuin edellisenä vuonna; keskimäärin se oli 16 320 milj. markkaa vastaten 14 822 miljoonaa silloin.

Valtavin osa tästä luotonannosta on tapahtunut vekseleitä myöntämällä. Vekseliluotot edustivat kertomusvuoden alkaessa 98.2 % ja sen päättyessä 97.0 % koko talouselämälle myönnetystä suoranaisesta luotonannosta. Kassakreditiivit edustivat vastaavasti 1.5 ja 2.8 % sekä hypoteekkilainat vain 0.4 ja 0.2 % puheena olevasta luotonannosta.

Puheena olevia *vekseleitä* oli kertomusvuoden alkaessa pankin hallussa 14 678 milj. markan arvosta, ja vaihtelut seurasivat vuoden mittaan melko tarkkaan talouselämälle annettun luoton kokonaismäärän vaihteluita. Tämä luotto saavutti siten huippunsa, 18 906 milj. markkaa, kesäkuun viimeisenä päivänä ja aleni vuoden loppuun mennessä 13 812 miljoonaan. — Keskimäärin pankin salkussa oli talouselämälle suoraan diskontattuja vekseleitä 15 953 milj. markan arvosta. Tämä luotto oli siten jonkin verran suurempi kuin edellisenä vuonna, jolloin vastaava keskiluku oli 14 366 miljoonaa.

Kassakreditivien myönnetty määrä pysyi melkein muuttumattomana alentuen 1 026 milj. markasta kertomusvuoden alkaessa 1 023 miljoonaan

sen päättyessä. Tileiltä nostettu määrä sen sijaan vaihteli suuresti viikosta viikkoon ja siten, että suurempi puoli myönnettyä määrää yleensä oli tileiltä nostamatta. Kertomusvuoden alkaessa oli näiltä tileiltä nostettu vain 225 milj. markkaa, mutta seuraavina viikkoina määrä nopeasti lisääntyi saavuttaen tammikuun 23 päivänä vuoden huipun, 632 milj. markkaa. Pienin, eli vain 87 miljoonaa, näiltä tileiltä nostettu määrä oli kesäkuun 23 päivänä. Vuoden viimeisenä päivänä kassakreditivien käytetty määrä oli 398 milj. markkaa ja siten 173 miljoonaa suurempi kuin vuotta aikaisemmin. — Keskimäärin puheena olevilta tileiltä oli nostettuna 332 milj. markkaa vastaten 400 miljoonaa edellisenä vuonna.

Hypoteekkilainojen muodossa annettu luotto oli aivan mitätön. Se supistui kertomusvuonna 57 milj. markasta 33 miljoonaan.

Luotonanto valtiolle, Suomen Pankin suoranaisen luotonannon toinen päätekiä, käsittää kaksi erilaista osaa, toisaalta valtion varsinaisen luotonoton keskuspankilta ja toisaalta sen valtion velan pankille, joka on syntynyt Kansainvälisen Valuuttarahaston ja Kansainvälisen Jälleenrakennuspankin jäsenmaksusaatavasta ja joka samalla on kirjattu vastattavien puolelle pankin velkana mainituille järjestöille. Jälkimmäinen saatava pyysi koko kertomusvuoden ajan muuttumattomasti 1 662 milj. markan suuruisena.

Paljon tärkeämpi on valtion varsinainen velka Suomen Pankille sekä määrältään että suurten vaihteluitensa takia, se kun, noudattaen määrättyitä kausivaihteluita, nousee ja laskee valtion kulloisenkin kassatarpeen mukaan. Kertomusvuoden alkaessa pankin hallussa oli valtion vekseleitä 13 076 milj. markan arvosta, mutta tämä velka väheni alkuvuodesta painuen alimpaan määräänsä, 5 311 milj. markkaan, helmikuun 7 päivänä. Keväällä ja kesällä valtion kassavarojen tarve lisääntyi. Huippu saavutettiin elokuun 15 päivänä, jolloin puheena oleva velka oli 24 687 milj. markkaa. Syyskuun 15 päivään mennessä valtion velka oli painunut 19 624 milj. markkaan. Sen jälkeen se esiintyykin muuttumattomasti 20 miljardin markan suuruisena. Todellisuudessa tämä velka kuitenkin väheni huomattavasti, niinkuin näkyy valtion pano- ja ottotilillä olevien varojen kasvamisesta. Vuoden viimeisenä päivänä valtion nettovelka Suomen Pankille oli alentunut 12 719 milj. markkaan, joten se oli 357 miljoonaa pienempi kuin vuotta aikaisemmin. — Keskimäärin valtion keskuspankilta saama luotto oli 13 377 milj. markkaa vastaten noin 7 554 miljoonaa edellisenä vuonna.

Luotonanto muille luottolaitoksille. Kun rahamarkkinat kertomusvuoden alkaessa olivat erittäin kireät, olivat rediskonttaukset myös suuret, yhteensä 17 217 milj. markkaa. Vähitellen niiden määrä kuitenkin aleni, kun Suomen Pankki noudattaen samaa rahanarvo- ja rahapolitiikkaa kuin edellisellä vuonna kiristi rediskonttausehtoja. Kun talletuksia kertyi liikepankeille melko runsaasti ja varsinkin kun viennin elpyminen kesällä helpotti rahatilannetta, rediskonttausten määrä jyrkästi aleni painuen elokuun lopussa 1 338 milj. markan pohjasaavutukseen. Syksyllä tavanmukainen rahamarkkinain kiristyminen toi muassaan rediskonttausten vilkastumista, ja joulukuun viimeisenä päivänä niiden määrä taas oli noussut 8 268 milj. markkaan. Tällöin rediskonttauksia oli 8 949 milj. markkaa vähemmän kuin vuotta aikaisemmin. Lasku oli siten 52.0 %. — Alenevasta suunnasta huolimatta rediskonttausten keskimäärä oli suurempi kuin edellisellä vuonna, nimittäin 8 044 milj. markkaa vastaten 7 594 miljoonaa.

4. OBLIGAATIOVARANTO.

Suomen Pankin obligaatiovarannon vaihteluita ja jakaantumista kahden pääosaan, toisaalta suomenmarkkamääräisiin, toisaalta jossain vieraassa valuutassa annettuihin obligaatioihin, valaistaan kirjanpitoarvoin 23. taulussa. Obligaatioiden hankkimista ei lueta pankin varsinaiseen luotonantoon, ja osaksi onkin lähinnä kysymys eräiden pääomien sijoittamisesta. Mutta toisaalta obligaatioiden osto ja nimenomaan obligaatiolainojen antaminen asiakkaille on luonteeltaan luotonantoa.

Kertomusvuonna Suomen Pankin obligaatiovaranto lisääntyi huomattavasti johtuen lähinnä siitä, että osa parin teollisuusyhtiön pankilta saamasta vekseliluotosta vakautettiin obligaatiolainoiksi. Kun sen lisäksi ostettiin eräitä muitakin obligaatioita, nousi uushankintojen arvo suuremmaksi kuin aikaisemmin, 1 417 milj. markkaan vastaten 440 miljoonaa edellisellä vuonna. Myytyjen ja arvottujen obligaatioiden arvo oli 322 milj. markkaa, minkä ohella obligaatiosalkun tiliarvoa alennettiin 116 miljoonaa. Täten obligaatiovarannon kirjattu arvo nousi 1 161 milj. markasta kertomusvuoden alkaessa 2 238 miljoonaan sen päättyessä. — Niitä ulkomaisia obligaatioita, jotka luetaan setelikatteeseen, niinkuin edellä on mainittu, ei tässä ole otettu huomioon.

Suomen Pankin obligaatiovarannosta on melkoinen osa valtion papereita. Näitä oli kertomusvuoden alkaessa 521 milj. markan arvosta vastaten 44.8 % koko obligaatiosalkun arvosta. Vuoden varrella lunastettiin osa näitä obligatioita, ja sen päättyessä niiden kirjattu arvo oli alentunut 490 milj. markkaan. Samanaikaisesti muiden obligaatioiden kirjattu arvo nousi 640 milj. markasta 1 748 miljoonaan, minkä johdosta valtion obligaatioiden osuus aleni 21.9 %:iin.

Suomen rahassa annetut obligaatiot. Suurin osa pankin omistamia obligatioita oli markkamääräisiä. Näistä taas oli ensi sijalla mainittava teollisuus- ja kulkulaitosyriyten obligaatiot. Melkoisia määriä oli myös valtion ja luottolaitosten sekä pieni määrä kuntien obligatioita. Kaikkiaan markkamääräisiä obligatioita oli pankin hallussa 854 milj. markan arvosta kertomusvuoden alkaessa ja 1 978 miljoonan arvosta sen päättyessä. Lisäys oli siten 1 124 milj. markkaa.

Ulkomaanrahassa annetut obligaatiot. Pankilla on hallussaan jokunen määrä valtion sekä pienehköjä määriä luottolaitosten ynnä kuntien ulkomaanrahan määräisiä obligatioita. Näiden obligaatioiden kirjattu arvo oli kertomusvuoden alkaessa 307 milj. markkaa ja sen päättyessä 47 miljoonaa pienempi eli 260 milj. markkaa.

Obligaatiovaranto jakaantui kertomusvuoden alkaessa siten, että 73.5 % tuli markkamääräisten ja 26.5 % ulkomaanrahassa annettujen obligaatioiden osalle. Vuoden varrella edellisten osuus tuntuvasti lisääntyi nousten 88.4 %:iin obligaatiovarannon koko kirjatusta arvosta, kun taas ulkomaanrahassa annettujen obligaatioiden osuus aleni 11.6 %:ksi.

5. VAADITTAESSA MAKSETTAVAT SITOUKUKSET.

Suomen Pankin vaadittaessa maksettavien sitoumusten muutoksia vuonna 1953 valaisee 22. taulu, joka perustuu sekä viikko- että kuukausitiloihin.

Vaadittaessa maksettavien sitoumusten kokonaismäärä lisääntyi kertomusvuonna tuntuvasti, mutta tämä johtui lähinnä muodollisesta syystä.

Niinkuin edellä on mainittu siirryttiin syyskuussa, kun uudet setelinkatemääräykset astuivat voimaan, merkitsemään valtion kulloisetkin kassa-saatavat, jotka sitä ennen oli kirjattu vekselivelan vähennyksinä, valtion pano- ja ottotilille. Kun valtion kassatilanne loppuvuodesta parani, oli siten välittömänä seurauksena vaadittaessa maksettavien sitoumusten kokonaismäärän lisääntyminen.

Puheena olevien sitoumusten kokonaissumma oli edellisen vuoden päättyessä 58 248 milj. markkaa. Noudattaen tavanmukaisia kausivaihteluita tämä määrä tammikuun 23 päivään mennessä aleni 49 962 miljoonaan, mutta lisääntyi sen jälkeen taas vähitellen nousten elokuun toisella viikolla 61 259 milj. markkaan. Syyskuun 15 päivänä puheena olevien sitoumusten summa taas oli alentunut 56 756 miljoonaan noustaksensa viikkoa myöhemmin, kun äsken mainittu ohjesäännön muutos oli astunut voimaan, 59 280 milj. markkaan. Vuoden viimeisenä päivänä pankilla oli vaadittaessa maksettavia sitoumuksia 63 863 milj. markkaa. — Keskimäärin näitä sitoumuksia kertomusvuonna oli 56 525 milj. markkaa vastaten 50 965 miljoonaa edellisenä vuonna.

Vaadittaessa maksettavien sitoumusten suurimpana tekijänä on liikkeessä oleva setelistö. Toiset pääryhmät ovat muut vaadittaessa maksettavat sitoumukset sekä myönnettyistä kassakreditiviestistä nostamatta olevat erät.

Liikkeessä olevat setelit. Edellisessä on jo tehty selkoa setelistön suuruudesta ja vaihteluista. Tässä on vain syytä mainita, että setelistö kertomusvuoden alkaessa vastasi 79.2 % kaikista vaadittaessa maksettavista sitoumuksista ja että tämä suhdeluku vuoden viimeisenä päivänä oli alentunut 70.5 %:iin.

Pano- ja ottotilit. Kertomusvuoden alkupuolella pankin tilassa esiintyi vain yksi nimike: pano- ja ottotilit, joka siis käsitti sekä liikepankkien että muidenkin tilit, mutta ei valtion saatavia Suomen Pankista. Syyskuussa, kun valtion velka pankille järjestettiin uudestaan, otettiin pankin tilaan kolmekin pano- ja ottotilien nimikettä nimittäin valtion pano- ja ottotili, liikepankkien pano- ja ottotilit sekä muut pano- ja ottotilit. Kaksi jälkimmäistä yhdessä vastaa alkuvuoden ainoata nimikettä.

Valtion pano- ja ottotili. Kun tämä tili syyskuun 23 päivänä ensimmäistä kertaa esiintyi pankin tilassa, oli sillä 3 962 milj. markkaa. Viikkoa myö-

hemmin tällä tilillä oleva valtion saatava oli painunut 1 814 milj. markkaan, mutta sen jälkeen se, tosin melkoisin heilahteluin, alkoi kasvaa, ja joulukuun viimeisenä päivänä sillä oli 7 281 milj. markkaa.

Liikepankkien pano- ja ottotilit. Liikepankkien keskuspankkiin tallettamista kassavaroista on, samaten kuin edellisinäkin vuosina, vähennetty niiden maksuositukset. Tämä pankkien nettosaatava oli syyskuun 23 päivänä, jolloin se ensimmäistä kertaa esiintyi erikseen, 1 052 milj. markkaa. Seuraavina viikkoina se painui aina 374 miljoonaan marraskuun 7 päivänä, ja kuukautta myöhemmin tilit olivat aivan tyhjä. Joulukuun viimeisenä päivänä näille tileille taas oli kertynyt 2 157 milj. markkaa.

Muut pano- ja ottotilit. Suomen Pankin näillä tileillä ilmenevä velka vaihteli erittäin voimakkaasti. Edellisen vuoden päättyessä tämä sitoumus oli 3 408 milj. markkaa, mutta alkuvuodesta näillä tileillä yleensä oli paljon pienempi velka; olivatpa tilit tyhjinä helmikuun 23 päivänä. Kesällä, kun liikepankkien asema keveni, niiden pano- ja ottotileille taas kertyi runsaammin varoja, elokuun 8 päivään mennessä 6 664 milj. markkaa, mutta syksyllä niiden saatavat jälleen pienenevät. Syyskuussa, kun näistä tileistä erotettiin liikepankkien pano- ja ottotilit, muiden pano- ja ottotileillä oleva saatava vielä supistui ja oli kertomusvuoden päättyessä 1 787 milj. markkaa. Jos tähän lisätään liikepankkien vastaavilla tileillä oleva summa, voidaan todeta, että näillä tileillä yhteensä oli 3 944 milj. markkaa, toisin sanoen 536 miljoonaa enemmän kuin kertomusvuoden alkaessa.

Liikkeessä olevat postivekselit. Suomen Pankin vaadittaessa maksettaviin sitoumuksiin luetaan myös pankin asettamat postilähetysvekselit. Niinkuin näkyy seuraavasta asetelmasta näyttää postivekselien viime vuosina nopeasti lisääntyneessä käyttämisessä tapahtuneen pysähdys.

	Asetettu milj. mk	Lunastettu milj. mk	Liikkeessä vuoden lopussa milj. mk
1949	7 967	7 977	58
1950	10 132	10 129	61
1951	14 657	14 547	171
1952	16 753	16 614	310
1953	16 157	16 230	237

Asetettujen postivekselien yhteenlaskettu arvo oli 596 milj. markkaa pienempi kuin edellisenä vuonna, mutta se oli edelleen suurempi kuin aikaisempina vuosina. Postivekselien elinaika on yleensä hyvin lyhyt, mikä näkyy siitakin, että pankin sitoumuksissa esiintyvä liikkeessä olevien postivekselien yhteinen arvo yleensä on mitätön. Kertomusvuonna se vaihteli 253 ja 2 milj. markan välillä ja oli keskimäärin 50 milj. markkaa vastaten 51 miljoonaa edellisenä vuonna.

Perityt vekselit. Päinvastoin kuin postivekseleihin nähden perittyjen vekselien kohdalla oli havaittavissa jatkuvaa vilkastumista. Näiden yhteenlaskettu arvo oli kertomusvuonna 45 156 milj. markkaa, kun se edellisenä vuonna oli 38 483 miljoonaa. Lisäys oli siten 17.3 %; verrattuna vuoteen 1951 perittyjen vekselien yhteisarvo on kasvanut enemmän kuin kaksinkertaiseksi. Pankin tileissä perityt vekselit esiintyvät sängen vaatimattomin, mutta jyrkästi vaihtelevin summin. Viime vuoden huippu, 556 milj. markkaa, saavutettiin kesäkuun 8 päivänä, alin määrä, 2 miljoonaa, taas tammikuun 8:ntena. — Keskimäärin ne kertomusvuonna merkitsivät 175 milj. markan erää, kun vastaava keskiluku edellisenä vuonna oli vain 63 miljoonaa.

Ulkomaisten tilinpitäjien markkatilit. Suomen Pankin ulkomaiset velat on kirjattu useillekin tileille. Näistä ei ns. ulkomaista velkaa lueta vaadittaessa maksettaviin sitoumuksiin, koska sille merkityt velat ovat pitkäaikaisia. Ulkomaisiin selvitystileihin sisältyy erinäisiä velkoja, mutta kun mainittu tili on saldotili ja velat eräille maille nykyisin ovat pienemmät kuin saatavat toisilta mailta, tämä tili on merkitty pankin tilan saatavapuolelle. Siten tässä tulee kysymykseen vain kaksi tiliä, ulkomaisten tilinpitäjien markkatilit ja IMF- ja IBRD-tilit. — Huomattava on edelleen, että pankin tilaan merkityt ulkomaiset sitoumukset suurelta osalta eivät ole Suomen Pankin omia vaan pankin välityksellä maan talouselämälle hankittua ulkomaista luottoa.

Ulkomaisten tilinpitäjien markkatileillä oli kertomusvuoden alkaessa 4 323 milj. markan suuruinen velka. Vuoden alkupuolella tämä velka vähitellen kasvoi nousten kesäkuun puolivälissä 5 656 miljoonaan, mutta supistui sitten vähitellen syksyn kuluessa. Kertomusvuoden päättyessä tällä tilillä oli velkaa 3 022 milj. markkaa ja siis neljännestä vähemmän kuin kertomusvuoden alkaessa.

IMF- ja IBRD-tilit. Pankin velka Kansainväliselle Valuuttarahastolle ja Kansainväliselle Jälleenrakennuspankille on merkitty eri tilille, jota on vastaamassa samanniminen tili pankin saatavien puolella. Aikaisemmin nämä tilit olivat samansuuruiset, mutta sen jälkeen kun velkatilille on merkitty Kansainväliseltä Valuuttarahastolta ostettujen dollarien vasta-arvo, tämä tili on noussut vastaavaa saatavatiliä suuremmaksi. Kertomusvuoden alkaessa tällä tilillä esiintyvä velka oli vasta-arvoltaan 2 697 milj. markkaa. Kun Suomen Pankki kertomusvuoden aikana osti lisää 5 milj. dollaria, tili nousi 3 847 milj. markan suuruiseksi, ja kun sittemmin myytiin takaisin 2 milj. dollaria, tällä tilillä oleva sitoumus aleni 3 387 milj. markkaan, minkä suuruinen se oli vuoden päättyessä.

Eri tilit. Vaadittaessa maksettaviin sitoumuksiin luetaan vielä eri tileillä esiintyvä velka, joka määrältään oli suhteellisen vaatimaton. Huippuunsa tämä velka nousi helmikuun puolivälissä, jolloin se oli 615 milj. markkaa, kun se taas toiselta puolen monet ajat oli olematon. Kertomusvuoden aikana se supistui 384 milj. markasta 81 miljoonaan ja oli keskimäärin 147 miljoonaa vastaten 103 miljoonaa edellisenä vuonna.

Kassakreditiviiden nostamatta oleva määrä. Pankin myöntämistä kassakreditiviiveistä, joista edellä jo on ollut puhe, oli enimmäkseen huomattavan suuri osa tileiltä nostamatta. Tämä määrä, joka luetaan pankin vaadittaessa maksettaviin sitoumuksiin, oli vuoden 1952 päättyessä 802 milj. markkaa. Tammi-helmikuussa nostettiin melkoisia määriä puheena olevilta tileiltä, joten käyttämättä oleva osa supistui painuen tammikuun 23 päivänä 394 miljoonaan. Keväällä näille tileille taas kertyi varoja, ja kesäkuun 23 päivänä oli käyttämättä 939 milj. markkaa, toisin sanoen suurin osa myönnetystä määrästä. Vuoden viimeisenä päivänä käyttämätön osa jälleen oli pienempi, 625 milj. markkaa. — Keskimäärin oli kassakreditiviiveitä nostamatta 693 milj. markkaa, siis hieman enemmän kuin edellisenä vuonna, jonka vastaava keskiluku oli 627 miljoonaa.

6. PANKIN TILA JA OMAT VARAT.

Pankin tila vuoden lopussa. Suomen Pankin tilaa vuosien 1946—1953 päättyessä valaisee 31. taulu, joka perustuu pankin virallisiin tilinpäätöksiin.

Pankin tilan loppusumma on toisen maailmansodan syttymisestä lähtien — osaksi inflaation takia, osaksi keskuspankin tehtävien laajenemisen johdosta — vuosi vuodelta lisääntynyt voimakkaasti. Tätä jatkui myös kertomusvuonna, mutta pääasiallisena syynä olivat tällä kertaa ne kirjapidolliset muutokset, joista edellä on tehty selkoa. Tila päättyi vuoden 1952 lopussa 73 711 milj. markkaan ja kertomusvuoden viimeisenä päivänä 83 056 miljoonaan. Nousua oli siis 9 345 milj. markkaa eli 12.7 % ja siten vähemmän kuin edellisenä vuonna.

Järjestelytilit. Järjestelytilit on yhdistetty erilaisista varauksista, joiden kerääminen ja käyttäminen aiheuttaa heilahteluja näiden tilien kokonaissummissa. Suurimmat muutokset johtuvat ulkomaisten valuuttojen määrän vaihteluista. Kun nämä valuutat on kirjattu alle käyvän vaihtokurssin, nyttemmin 10 % niiden alle, hyvitetään järjestelytilejä tällä erotuksella valuuttavarannon supistuessa ja päinvastoin veloitetaan niitä varannon kasvaessa. Järjestelytileillä oli kertomusvuoden alkaessa 5 071 milj. markkaa ja sen päättyessä jonkin verran vähemmän eli 4 536 miljoonaa.

Omat varat. Suomen Pankin varsinaisten rahastojen kehitystä valaisee 34. taululiite, joka kohdistuu vuosiin 1879—1953.

Pankin *kantarahasto* on edelleen 5 000 milj. markkaa, mihin summaan se nostettiin vuonna 1948. *Vararahasto*a on jatkuvasti kartutettu siirtämällä siihen puolet vuosivoitosta, niinkuin ohjesäännössä on määrätty. Vuoden 1952 päättyessä vararahasto oli kirjattu 2 242 milj. markkaan. Kun siihen siirrettiin puolet edellisen vuoden voitosta eli 606 milj. markkaa, vararahasto nousi 2 848 miljoonaan. Pankin näkyvien omien varojen määrä oli siten kertomusvuoden päättyessä 7 848 milj. markkaa, mikä vastaa noin 9.5 % pankin omaisuustaseen loppusummasta.

Muita omia varoja. Pankin järjestelytileillä olevat varaukset, joista edellä on tehty selkoa, ovat nekin luonteeltaan pankin omia varoja, vaikka niitä ei muodollisesti niihin lueta.

Sen lisäksi pankilla on melkoinen määrä muitakin omia varoja, jotka eivät kuitenkaan lainkaan sisälly omaisuustaseeseen. Näitä ovat pankin pää- ja haarakonttorien toimitalot ja eräät muutkin kiinteistöt sekä pankin omistamat osakkeet, jotka kaikki on kokonaan poistettu, koska niitä ohjesäännön määräysten mukaan ei saa lukea pankin varoiksi.

7. TULOT JA MENOT YNNÄ VOITTOVAROJEN KÄYTTÖ.

Tulot ja menot. Suomen Pankin tuloja ja menoja vuosina 1946—1953 valaisee 32. taulu, joka on yhdistelmä pankin vuosikertomuksissa julkaisuista voitto- ja tappiotileistä.

Tulostaseen mukaan *tulojen* kokonaismäärä nousi kertomusvuonna 2 569 milj. markkaan sen oltua edellisenä vuonna 2 132 miljoonaa. Lisäys oli määrältään 437 milj. markkaa eli noin 20 %, kun tulojen loppusumma edellisenä vuonna päinvastoin oli pienentynyt.

Tulojen nousuun vaikuttivat melkein kaikki tuloerät. Suurin tulonlisäys saatiin kotimaisesta lainausliikkeestä, jonka tuottama korkotulo lisääntyi 265 milj. markkaa eli lähes 24 % nousten kaikkiaan 1 373 miljoonaan, kun tavallisuuden mukaan jokunen määrä ennen tilinpäätöstä oli siirretty vараusten tilille. Nousu johtui siitä, että lainausmäärä alkuvuodesta oli suurempi kuin edellisenä vuonna; korkomäärät olivat sitä vastoin pysyneet muuttumattomina.

Toiseksi suurin tuloerä, agiotulot, tuotti 562 milj. markkaa ja siten 66 miljoonaa enemmän kuin edellisenä vuonna. Lisäys johtui lähinnä ulkomaisten selvitystilien vaihdon kasvusta. Edelleen lisääntyivät korkotulot ulkomaisilta kirjeenvaihtajilta 78 milj. markkaa nousten 208 miljoonaan näiden saatavien lisääntymisen johdosta sekä obligaatiokorot 55 miljoonaa nousten 163 milj. markkaan, seurauksena obligaatiosalkun paisumisesta. Erikoisasemassa olivat vain provisiotulot, jotka remburssiliikkeen hiljenemisen takia vähenivät 28 milj. markkaa 192 miljoonaan.

Pankin varsinaiset *menot* eivät lisääntyneet sillä tavalla kuin edellisinä vuosina, joskin pientä nousua oli havaittavissa useankin nimikkeen kohdalla. Palkkoja, palkkioita, eläkkeitä ja niihin verrattavia menoja oli kertomusvuonna kaikkiaan 304 milj. markkaa vastaten 298 miljoonaa edellisenä vuonna. Kulut kasvoivat lähes 7 miljoonaa 80 milj. markkaan, kun taas lapsilisä- ja kansaneläkemaksuosuudet lisääntyivät vain parisataatuhatta markkaa ollen runsaasti 14 milj. markkaa. Poikkeusasemassa ovat setelinvalmistuksen aiheuttamat kulut, jotka supistuivat 25 milj. markkaa painuen 132 miljoonaan. Syynä tähän oli tietenkin se edellisessä mainittu asia, että pikkuseteleitä ei enää sanottavasti valmistettu.

Kaikkiaan oli varsinaisia menoja 530 milj. markkaa vastaten 543 miljoonaa edellisenä vuonna. Tämä oli pitkästä ajasta ensimmäinen kerta, jolloin varsinaiset menot eivät lisääntyneet.

Varsinaisten menojen ohella voitto- ja tappiotiliin tavallisuuden mukaan sisältyi melkoinen määrä poistoja. Näiden kokonaismäärä oli 367 milj. markkaa vastaten 378 miljoonaa edellisenä vuonna. Noudattaen aikaisemminkin sovellettuja periaatteita poistettiin kiinteistöjen hankinnasta ja korjauksista johtuneet kustannukset kokonaisuudessaan, koska näitä ei ohjesäännön mukaan saa laskea pankin varoiksi. Siten poistettiin setelipainon uudisrakennuksen kohdalla 300 milj. markkaa, Vaasan konttorin uudisrakennuksen kohdalla 9 miljoonaa, Lahden konttorin muutos- ja korjaustöiden kohdalla runsaasti 20 miljoonaa, Keskustori 7:ssä Tampereella sijaitsevan kiinteistön korjaustöiden kohdalla noin 5 miljoonaa sekä valtiolle lahjoitetun Helsingissä Bulevardi 21:ssä sijaitsevan tontin kohdalla runsaasti 18 milj. markkaa. Edelleen poistettiin kaluston uus- ja täydennyshankinnat kokonaan, lähes 15 milj. markkaa.

Näiden poistojen jälkeen kirjattiin pankin nettovoitoksi 1 671 milj. markkaa. Voitto oli siten tuntuvasti suurempi kuin lähinnä edellisinä vuosina, jolloin se oli ollut 1 212 ja 1 415 milj. markkaa.

Voittovarojen käyttö. Suomen Pankin voittovarojen käyttöä vuosina 1912—1953 valaisee 33. taululiite.

Vuosivoitosta siirrettiin pankin ohjesäännön mukaisesti puolet pankin vararahastoon, jota siten voitiin kartuttaa noin 836 milj. markalla. Vararahasto nousi tämän jälkeen 3 683 milj. markkaan, joten pankin näkyvien omien varojen määrä kohosi 8 683 miljoonaan. Nettovoiton toisesta puolesta siirrettiin valtion tulo- ja menoarvioon sisältyvien yleisten tarkoitusten rahoittamiseen 800 milj. markkaa, ja loppuerä, 36 miljoonaa, on jäänyt käyttämättömien voittovarojen tilille.

8. ERINÄISET PANKKITOIMET.

Kotimainen clearing-liike. Suomen Pankin kotimaista clearing-liikettä vuonna 1953 ja sitä edellisinä vuosina valaisee 29. taululiite.

Talouselämän alalla vallinnut hiljainen aika näyttää vaikuttaneen myös clearing-liikkeen vilkkauteen, niinkuin seuraavista lukusarjoista voi päätellä.

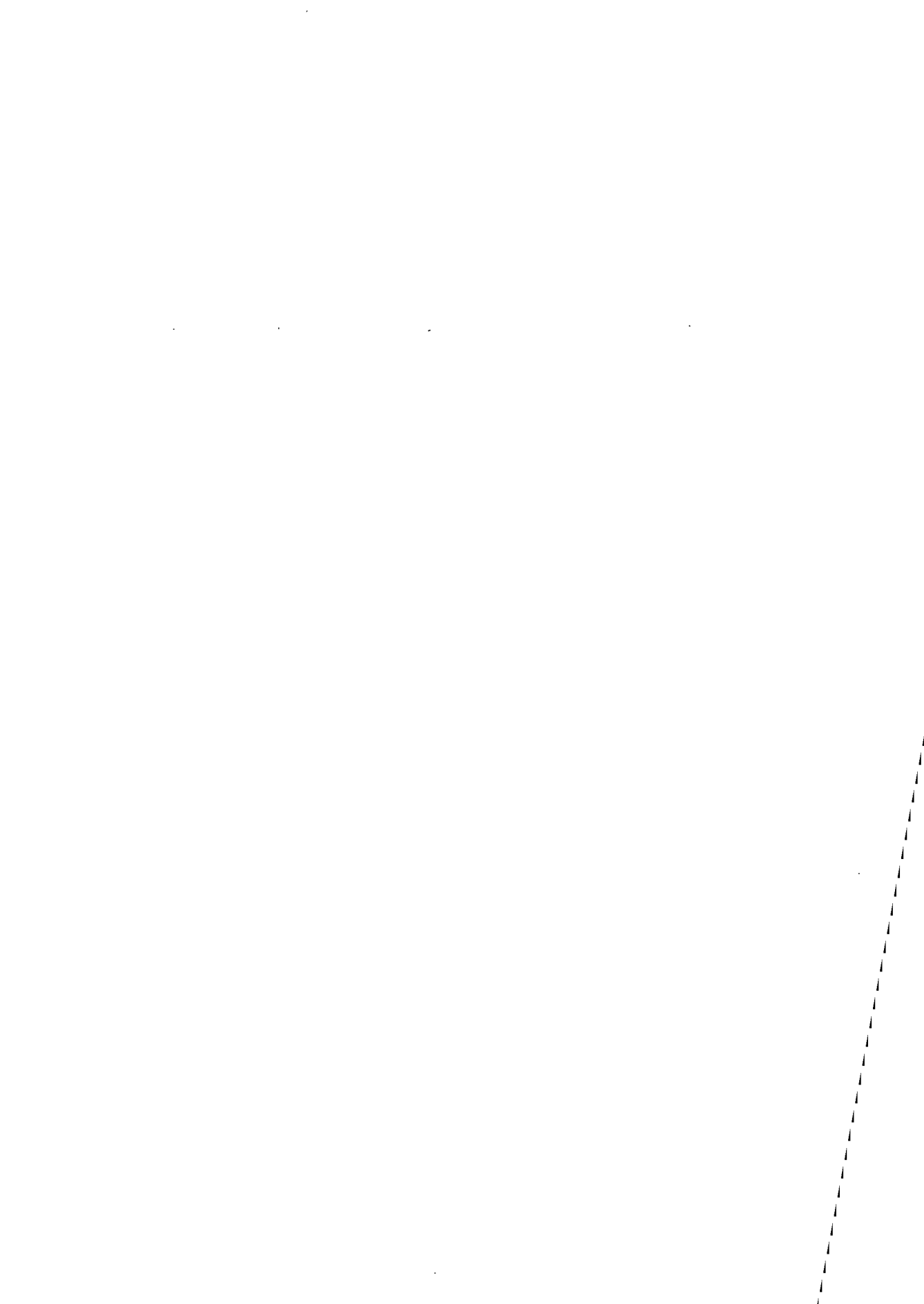

TAULUJA.
TABLEAUX.

1. Suomen Pankin

Emission des billets de la

Päiväys. Date.	Setelinanto-oikeus. ¹⁾ Droit d'émission. ¹⁾			Käytetty setelinanto-oikeus. Droit d'émission utilisé.			
	Setelin- antoa vastaavat varat. Couverture de l'émission des billets.	Setelinanto- oikeus sen lisäksi. Droit d'émission supplémentaire.	Setelinanto- oikeus. Droit d'émission total.	Liikkeessä olevat setelit. Billets en circulation.	Muut vaa- dittaessa maksetta- vat sitou- mukset. Autres enga- gements à vue.	Kassakredi- tilvien nosta- maton osa. Montant non utilisé des crédits de caisse consentis.	Yhteensä (sar. Total (col. 5 + 6 + 7).
1	2	3	4	5	6	7	8
Vuoden 1952 lopussa	1 000 mk 20 186 600	1 000 mk 50 000 000	1 000 mk 70 186 600	1 000 mk 46 153 299	1 000 mk 11 293 462	1 000 mk 801 623	1 000 mk 58 248 384
Tammik. 8.	20 074 084	50 000 000	70 074 084	44 087 974	11 022 685	475 794	55 586 453
15.	20 129 723	50 000 000	70 129 723	41 523 387	10 171 957	499 952	52 195 296
23.	21 395 708	50 000 000	71 395 708	39 975 729	9 591 849	394 389	49 961 967
31.	21 870 202	50 000 000	71 870 202	41 103 743	11 996 210	535 670	53 635 623
Helmik. 7.	22 147 633	50 000 000	72 147 633	41 667 287	8 719 197	429 437	50 815 921
14.	22 544 469	50 000 000	72 544 469	43 324 578	9 436 477	396 864	53 157 919
23.	22 582 385	50 000 000	72 582 385	43 040 929	8 077 661	531 987	51 650 577
28.	22 581 661	50 000 000	72 581 661	44 237 907	9 182 489	551 293	53 971 689
Maalisk. 7.	22 390 263	50 000 000	72 390 263	43 404 704	9 482 829	486 474	53 374 007
14.	22 492 637	50 000 000	72 492 637	43 252 090	9 640 525	612 595	53 505 210
23.	22 509 020	50 000 000	72 509 020	42 656 644	9 309 122	744 441	52 710 207
31.	22 529 288	50 000 000	72 529 288	44 077 748	8 890 199	573 735	53 541 682
Huhtik. 8.	22 551 585	50 000 000	72 551 585	43 957 458	9 347 727	645 371	53 950 556
15.	22 605 908	50 000 000	72 605 908	43 084 249	9 226 119	797 398	53 107 766
23.	22 609 303	50 000 000	72 609 303	42 260 642	9 998 866	663 801	52 923 309
30.	22 364 034	50 000 000	72 364 034	43 804 156	9 795 716	569 045	54 168 917
Toukok. 8.	22 446 645	50 000 000	72 446 645	44 367 307	9 913 382	567 435	54 848 124
15.	22 582 417	50 000 000	72 582 417	45 299 188	10 335 073	714 404	56 348 665
23.	22 367 501	50 000 000	72 367 501	45 130 127	10 539 034	793 832	56 462 993
30.	22 257 148	50 000 000	72 257 148	45 961 890	11 050 221	816 338	57 828 449
Kesäk. 8.	22 463 826	50 000 000	72 463 826	43 459 730	10 723 119	843 386	55 026 235
15.	22 465 892	50 000 000	72 465 892	42 629 123	10 822 420	918 621	54 370 164
23.	22 473 325	50 000 000	72 473 325	42 867 981	10 576 364	938 776	54 383 121
30.	22 515 247	50 000 000	72 515 247	43 247 086	11 406 963	895 555	55 549 604
Heinäk. 8.	22 803 921	50 000 000	72 803 921	42 431 091	12 612 682	820 586	55 864 359
15.	22 731 172	50 000 000	72 731 172	42 600 482	11 961 425	820 971	55 382 878
23.	22 957 921	50 000 000	72 957 921	42 056 453	13 352 201	693 721	56 102 375
31.	23 067 090	50 000 000	73 067 090	42 614 597	13 788 447	815 428	57 218 472

¹⁾ Yksityiskohtainen selonteko Suomen Pankin ohjesäännön määräyksistä on tekstiosastossa. Un résumé détaillé du

setelinanto vuonna 1953.

Banque de Finlande en 1953.

Setellnantovara. Réserve d'émission des billets.						Päiväys. Date.
Käytettävissä oleva. Disponible immédiatement.	Toissijaisesta katteesta riippuva. Dépendant de la couverture supplémentaire.	Kalkkiaan. Grand total.				
		Määrä (sar. 4 ÷ 8). Montant (col. 4 ÷ 8).	Suhde setellnanto-olkeuteen (sar. 4). Pour-cent du droit d'émission (col. 4).	Suhde liikkeessä olevaan setelistöön (sar. 5). Pour-cent du montant des billets en circulation (col. 5).	Suhde vaadittavaasi maksettaviin sitoumuksiin (sar. 8). Pour-cent des engagements à vue (col. 8).	
9	10	11	12	13	14	15
1 000 mk	1 000 mk	1 000 mk	%	%	%	Vuoden 1952 lopussa
8 571 655	3 366 561	11 938 216	17.01	25.87	20.50	
8 374 259	6 113 372	14 487 631	20.67	32.86	26.06	Tammik. 8.
9 219 832	8 714 595	17 934 427	25.57	43.19	34.36	15.
8 955 311	12 478 430	21 433 741	30.02	53.62	42.90	23.
9 211 825	9 022 754	18 234 579	25.37	44.36	34.00	31.
8 829 556	12 502 156	21 331 712	29.57	51.20	41.98	Helmik. 7.
8 250 460	11 136 090	19 386 550	26.72	44.75	36.47	14.
7 678 397	13 253 411	20 931 808	28.84	48.63	40.53	23.
7 797 937	10 812 035	18 609 972	25.64	42.07	34.48	28.
7 256 173	11 760 083	19 016 256	26.27	43.81	35.63	Maalisk. 7.
6 369 768	12 617 659	18 987 427	26.19	43.90	35.49	14.
6 075 200	13 723 613	19 798 813	27.31	46.41	37.56	23.
5 816 303	13 171 303	18 987 606	26.18	43.08	35.46	31.
5 547 577	13 053 452	18 601 029	25.64	42.32	34.48	Huhtik. 8.
5 443 191	14 054 951	19 498 142	26.85	45.26	36.71	15.
5 798 019	13 887 975	19 685 994	27.11	46.58	37.20	23.
6 359 016	11 836 101	18 195 117	25.14	41.54	33.59	30.
6 708 331	10 890 190	17 598 521	24.29	39.67	32.09	Toukok. 8.
6 855 783	9 377 969	16 233 752	22.37	35.84	28.81	15.
6 613 564	9 290 944	15 904 508	21.98	35.24	28.17	23.
7 897 753	6 530 946	14 428 699	19.97	31.39	24.95	30.
7 893 840	9 543 751	17 437 591	24.06	40.12	31.69	Kesäk. 8.
8 372 434	9 723 294	18 095 728	24.97	42.45	33.28	15.
8 376 738	9 713 466	18 090 204	24.96	42.20	33.28	23.
9 277 510	7 688 133	16 965 643	23.40	39.23	30.54	30.
9 634 074	7 905 488	16 939 562	23.27	39.92	30.32	Heinäk. 8.
9 756 798	7 591 496	17 348 294	23.85	40.72	31.32	15.
8 744 137	8 111 409	16 855 546	23.10	40.08	30.04	23.
8 068 253	7 780 365	15 848 618	21.69	37.19	27.70	31.

règlement de la Banque de Finlande se trouve dans la section du texte.

1. (Jatk.) Suomen Pankin

Emission des billets de la

Päiväys. Date.	Setelintanto-oikeus. Droit d'émission.			Käytetty setelintanto-oikeus. Droit d'émission utilisé.			
	Setelintantoa vastaavat varat. Couverture de l'émission des billets.	Setelintanto-oikeus sen lisäksi. Droit d'émission supplémentaire.	Setelintanto-oikeus. Droit d'émission total.	Liikkeessä olevat setellit. Billets en circulation.	Muut vaa-dittaessa maksettavat sitou-mukset. Autres enga-gements à vue.	Kassakredi-tilvien nosta-maton osa. Montant non utilisé des crédits de caisse consentis.	Yhteensä (sar. 5 + 6 + 7). Total (col. 5 + 6 + 7).
1	2	3	4	5	6	7	8
	1 000 mk	1 000 mk	1 000 mk	1 000 mk	1 000 mk	1 000 mk	1 000 mk
Elok. 8.	23 075 233	50 000 000	73 075 233	44 189 199	16 164 041	756 313	61 109 553
15.	23 423 478	50 000 000	73 423 478	44 653 203	15 872 524	733 554	61 259 281
22.	24 179 802	50 000 000	74 179 802	44 794 982	13 299 364	924 946	59 019 292
31.	24 251 932	50 000 000	74 251 932	45 075 442	13 508 825	829 708	59 413 975
Syysk. 8.	24 117 887	50 000 000	74 117 887	43 433 046	12 292 232	864 682	56 589 960
15.	24 280 965	50 000 000	74 280 965	43 287 037	12 671 947	797 395	56 756 379
23.	24 177 143	50 000 000	74 177 143	42 246 174	16 328 834	705 126	59 280 134
30.	24 526 265	50 000 000	74 526 265	43 184 644	14 940 247	703 402	58 828 293
Lokak. 8.	24 901 156	50 000 000	74 901 156	42 499 705	14 800 206	738 932	58 038 843
15.	25 222 424	50 000 000	75 222 424	42 005 382	14 557 889	711 440	57 274 711
23.	25 559 771	50 000 000	75 559 771	41 606 722	17 713 821	565 385	59 885 928
31.	25 524 362	50 000 000	75 524 362	42 759 435	16 615 140	848 554	60 223 129
Marrask. 7.	25 915 579	50 000 000	75 915 579	43 690 898	14 985 524	790 072	59 466 494
14.	25 765 770	50 000 000	75 765 770	44 628 812	12 003 066	783 279	57 415 157
23.	25 731 617	50 000 000	75 731 617	44 582 310	13 185 134	584 387	58 351 831
30.	25 825 633	50 000 000	75 825 633	45 589 675	13 041 525	749 371	59 380 571
Jouluk. 8.	26 283 564	50 000 000	76 283 564	44 298 510	17 325 466	785 853	62 409 829
15.	26 238 574	50 000 000	76 238 574	44 821 529	17 016 882	664 941	62 503 352
23.	25 797 652	50 000 000	75 797 652	45 644 420	18 295 461	558 265	64 498 146
31.	26 136 362	50 000 000	76 136 362	45 019 312	18 218 819	625 233	63 863 364
Korkein Maximum	8. 12. 26 283 564	50 000 000	8. 12. 76 283 564	30. 5. 45 961 890	23. 12. 18 295 461	23. 6. 938 776	23. 12. 64 498 146
Alin Minimum	8. 1. 20 074 084	50 000 000	8. 1. 70 074 084	23. 1. 39 975 729	23. 2. 8 077 661	23. 1. 394 389	23. 1. 49 961 967
Valhtelu Ecart	6 209 480	—	6 209 480	5 986 161	10 217 800	544 387	14 536 179
Keskimäärä Moyenne	23 446 775	50 000 000	73 446 775	43 461 140	12 370 998	693 086	56 525 224

setelinanto vuonna 1953.

Banque de Finlande en 1953. — Fin.

Setelintovara. <i>Réserve d'émission des billets.</i>						Päiväys. <i>Date.</i>
Käytettävissä oleva. <i>Disponible immédiatement.</i>	Toissijaisesta katteesta riippuva. <i>Dépendant de la couverture supplémentaire.</i>	Kaikkiaan. <i>Grand total.</i>				
		Määrä (sar. 4 ÷ 8). <i>Montant (col. 4 ÷ 8).</i>	Suhde setelin- anto-olkeuteen (sar. 4). <i>Pour-cent du droit d'émission (col. 4).</i>	Suhde liikkeessä olevaan setel- istöön (sar. 5). <i>Pour-cent du montant des billets en circulation (col. 5).</i>	Suhde vaadittaessa maksettaviin sitoumuksiin (sar. 8). <i>Pour-cent des engagements à vue (col. 8).</i>	
9	10	11	12	13	14	15
1 000 mk	1 000 mk	1 000 mk	%	%	%	
7 348 018	4 617 662	11 965 680	16.37	27.08	19.58	Elok. 8.
7 225 660	4 938 537	12 164 197	16.57	27.24	19.86	15.
6 984 736	8 175 774	15 160 510	20.44	33.84	25.69	22.
7 535 834	7 302 123	14 837 957	19.98	32.92	24.97	31.
7 132 118	10 395 809	17 527 927	23.65	40.36	30.97	Syysk. 8.
6 896 521	10 628 065	17 524 586	23.59	40.48	30.88	15.
5 458 239	9 438 770	14 897 009	20.08	35.26	25.13	23.
5 922 078	9 775 894	15 697 972	21.06	36.35	26.68	30.
5 931 994	10 930 319	16 862 313	22.51	39.68	29.05	Lokak. 8.
5 626 670	12 321 043	17 947 713	23.86	42.73	31.34	15.
5 750 334	9 923 509	15 673 843	20.74	37.67	26.17	23.
5 422 191	9 879 042	15 301 233	20.26	35.78	25.41	31.
5 553 440	10 895 645	16 449 085	21.67	37.65	27.66	Marrask. 7.
5 879 053	12 471 560	18 350 613	24.22	41.12	31.96	14.
5 545 837	11 833 949	17 379 786	22.95	38.98	29.78	23.
5 467 978	10 977 084	16 445 062	21.69	36.07	27.69	30.
5 069 793	8 803 942	13 873 735	18.19	31.32	22.23	Jouluk. 8.
5 145 866	8 589 356	13 735 222	18.02	30.64	21.98	15.
5 026 507	6 272 999	11 299 506	14.91	24.76	17.52	23.
4 352 659	7 920 339	12 272 998	16.12	27.26	19.22	31.
15. 7.	15. 4.	23. 1.	23. 1.	23. 1.	23. 1.	{ Korkein <i>Maximum</i>
9 756 798	14 054 951	21 433 741	30.02	53.62	42.90	
31. 12.	8. 8.	23. 12.	23. 12.	23. 12.	23. 12.	{ Alin <i>Minimum</i>
4 352 659	4 617 662	11 299 506	14.91	24.76	17.52	
5 404 139	9 437 289	10 134 235	15.11	28.86	25.38	{ Vaihtelu <i>Ecart</i>
6 967 866	9 953 685	16 921 551	23.04	38.93	29.94	{ Keskimäärä <i>Moyenne</i>

2. Suomen Pankin liikkeessä oleva setelistö kunkin kuukauden lopussa vuosina 1946—1953.

Circulation des billets de la Banque de Finlande à la fin de chaque mois en 1946—1953.

Kuukausi. <i>Mois.</i>	1946		1947		1948		1949	
	Määrä. <i>Montant.</i>	Lisäys (+) tai vähen- nys (—). <i>Augmenta- tion (+) ou Diminution (—).</i>	Määrä. <i>Montant.</i>	Lisäys (+) tai vähen- nys (—). <i>Augmenta- tion (+) ou Diminution (—).</i>	Määrä. <i>Montant.</i>	Lisäys (+) tai vähen- nys (—). <i>Augmenta- tion (+) ou Diminution (—).</i>	Määrä. <i>Montant.</i>	Lisäys (+) tai vähen- nys (—). <i>Augmenta- tion (+) ou Diminution (—).</i>
1	2	3	4	5	6	7	8	9
	1 000 mk	1 000 mk	1 000 mk	1 000 mk	1 000 mk	1 000 mk	1 000 mk	1 000 mk
Tammikuu	15 580 411	+1 982 698	17 171 988	—1 060 861	23 258 391	—1 903 136	25 782 041	—1 586 898
Helmikuu	15 630 783	+ 50 372	18 896 157	+1 724 169	24 447 844	+1 189 453	27 352 598	+1 570 557
Maaliskuu	17 323 314	+1 692 531	20 943 981	+2 047 824	26 776 410	+2 328 566	27 407 441	+ 54 843
Huhtikuu	18 533 528	+1 210 214	21 566 268	+ 622 287	27 849 681	+1 073 271	27 740 894	+ 333 453
Toukokuu	18 442 430	— 91 098	21 653 169	+ 86 901	27 112 214	— 737 467	28 197 553	+ 456 659
Kesäkuu	17 656 733	— 785 697	22 415 282	+ 762 113	27 204 070	+ 91 856	27 933 607	— 263 946
Heinäkuu	17 268 851	— 387 882	22 955 763	+ 540 481	27 371 374	+ 167 304	28 252 057	+ 318 450
Elokuu	17 986 330	+ 717 479	23 945 119	+ 989 356	28 078 004	+ 706 630	28 677 347	+ 425 290
Syyskuu	19 075 888	+1 089 558	24 483 860	+ 538 741	28 189 393	+ 111 389	28 389 029	— 288 318
Lokakuu	19 667 482	+ 591 594	25 128 704	+ 644 844	28 011 082	— 178 311	28 036 077	— 352 952
Marraskuu	19 491 911	— 175 571	25 809 072	+ 680 368	27 400 034	— 611 048	28 613 212	+ 577 135
Joulukuu	18 232 849	—1 259 062	25 161 527	— 647 545	27 368 939	— 31 095	29 605 587	+ 992 375

Kuukausi. <i>Mois.</i>	1950		1951		1952		1953	
	Määrä. <i>Montant.</i>	Lisäys (+) tai vähen- nys (—). <i>Augmenta- tion (+) ou Diminution (—).</i>	Määrä. <i>Montant.</i>	Lisäys (+) tai vähen- nys (—). <i>Augmenta- tion (+) ou Diminution (—).</i>	Määrä. <i>Montant.</i>	Lisäys (+) tai vähen- nys (—). <i>Augmenta- tion (+) ou Diminution (—).</i>	Määrä. <i>Montant.</i>	Lisäys (+) tai vähen- nys (—). <i>Augmenta- tion (+) ou Diminution (—).</i>
10	11	12	13	14	15	16	17	18
	1 000 mk	1 000 mk	1 000 mk	1 000 mk	1 000 mk	1 000 mk	1 000 mk	1 000 mk
Tammikuu	27 790 025	—1 815 562	31 820 328	—2 562 801	40 134 488	—4 639 720	41 103 743	—5 049 556
Helmikuu	29 490 798	+1 700 773	36 646 629	+4 826 301	43 427 625	+3 293 137	44 237 907	+3 134 164
Maaliskuu	29 935 310	+ 444 512	37 447 079	+ 800 450	44 043 974	+ 616 349	44 077 748	— 160 159
Huhtikuu	30 265 696	+ 330 386	38 328 763	+ 881 684	44 338 057	+ 294 083	43 804 156	— 273 592
Toukokuu	30 325 831	+ 60 135	39 054 522	+ 725 759	46 578 993	+2 240 936	45 961 890	+2 157 734
Kesäkuu	31 328 456	+1 002 625	39 669 763	+ 615 241	45 052 369	—1 526 624	43 247 086	—2 714 804
Heinäkuu	32 734 456	+1 406 000	39 825 622	+ 155 859	44 172 651	— 879 718	42 614 597	— 632 489
Elokuu	34 013 840	+1 279 384	41 445 566	+1 619 944	45 192 601	+1 019 950	45 075 442	+2 460 845
Syyskuu	34 003 709	— 10 131	42 272 141	+ 826 575	43 767 939	—1 424 662	43 184 644	—1 890 798
Lokakuu	32 483 544	—1 520 165	42 013 725	— 258 416	42 439 724	—1 328 215	42 759 435	— 425 209
Marraskuu	33 916 158	+1 432 614	44 052 797	+2 039 072	45 496 955	+3 057 231	45 589 675	+2 830 240
Joulukuu	34 383 129	+ 466 971	44 774 208	+ 721 411	46 153 299	+ 656 344	45 019 312	— 570 363

3. Yleiskatsaus Suomen Pankin setelinanto-oikeuteen vuosina 1942—1953.

Droit d'émission de la Banque de Finlande en 1942—1953.

Vuosi. Année.	Korkein. Maximum.		Alin. Minimum.		Valhtelu. Ecart.	Keskimäärä. Moyenne.
	Päiväys. Date.	Määrä. Montant.	Päiväys. Date.	Määrä. Montant.		
1	2	3	4	5	6	7
		1 000 mk		1 000 mk	1 000 mk	1 000 mk
1942	31. 12.	18 344 445	15. 1.	14 916 115	3 428 330	16 477 627
1943	30. 4.	20 119 217	30. 9.	17 757 520	2 361 697	18 689 204
1944	23. 12.	23 128 179	30. 6.	18 542 419	4 585 760	19 935 913
1945	23. 11.	26 432 699	31. 1.	21 263 546	5 169 153	23 929 329
1946	23. 9.	36 299 727	23. 2.	24 971 417	11 328 310	31 397 282
1947	31. 12.	37 243 996	23. 1.	30 349 771	6 894 225	34 743 076
1948	14. 8.	41 873 614	23. 1.	34 575 952	7 297 662	39 108 621
1949	15. 10.	45 464 995	8. 2.	36 923 119	8 541 876	41 735 738
¹⁾ 1950	23. 8.	60 411 017	23. 11.	57 288 306	3 122 711	58 909 234
1951	31. 12.	82 818 035	14. 4.	59 556 951	23 261 084	66 086 705
1952	8. 1.	82 234 888	31. 12.	70 186 600	12 048 288	76 155 966
1953	8. 12.	76 283 564	8. 1.	70 074 084	6 209 480	73 446 775

4. Yleiskatsaus Suomen Pankin liikkeessä olevaan setelistöön vuosina 1942—1953.

Circulation des billets de la Banque de Finlande en 1942—1953.

Vuosi. Année.	Korkein. Maximum.		Alin. Minimum.		Valhtelu. Ecart.	Keskimäärä. Moyenne.
	Päiväys. Date.	Määrä. Montant.	Päiväys. Date.	Määrä. Montant.		
1	2	3	4	5	6	7
		1 000 mk		1 000 mk	1 000 mk	1 000 mk
1942	31. 12.	9 617 349	23. 1.	7 119 776	2 497 573	8 099 050
1943	31. 12.	10 824 902	23. 7.	8 933 386	1 891 516	9 778 905
1944	30. 12.	15 656 718	22. 1.	10 312 678	5 344 040	12 838 808
1945	31. 8.	18 871 908	31. 12.	13 597 713	5 274 195	16 691 487
1946	31. 10.	19 667 482	23. 1.	14 765 751	4 901 731	17 662 306
1947	23. 12.	25 979 255	23. 1.	16 564 685	9 414 570	22 072 628
1948	30. 9.	28 189 393	15. 1.	22 351 189	5 838 204	26 497 452
1949	31. 12.	29 605 587	8. 2.	25 492 548	4 113 039	27 608 822
1950	30. 12.	34 383 129	23. 1.	27 570 859	6 812 270	31 183 735
1951	22. 12.	44 821 080	23. 1.	30 610 128	14 210 952	39 134 839
1952	31. 5.	46 578 993	23. 1.	39 346 998	7 231 995	43 753 442
1953	30. 5.	45 961 890	23. 1.	39 975 729	5 986 161	43 461 140

¹⁾ Korkein, alin ja keskimäärä vuodelta 1950 kohdistuvat vain aikaan 29/4—30/12. *Le maximum, minimum et le montant moyen pour l'année 1950 se rapportent seulement à la période 29/4—30/12.*

5. Suomen Pankin liikkeessä oleva setelistö keskimäärin kunakin kuukautena vuosina 1947—1953.

Circulation des billets de la Banque de Finlande, montant moyen pour chaque mois en 1947—1953.

Kuukausi. Mois.	1947	1948	1949	1950	1951	1952	1953
1	2	3	4	5	6	7	8
	1 000 mk	1 000 mk	1 000 mk	1 000 mk	1 000 mk	1 000 mk	1 000 mk
Tammikuu	16 918 031	22 843 285	25 812 053	28 032 959	31 341 721	40 084 491	41 672 708
Helmikuu	17 970 605	23 535 935	26 252 452	28 470 026	34 450 757	42 081 135	43 067 675
Maaliskuu	19 959 445	25 735 180	27 091 034	29 136 357	36 619 245	43 367 684	43 347 797
Huhtikuu	21 256 206	27 083 548	27 478 442	29 933 172	37 170 000	44 162 434	43 276 626
Toukokuu	21 436 060	27 177 952	27 933 919	30 210 733	38 763 411	45 652 687	45 189 628
Kesäkuu	21 915 333	26 675 015	27 500 990	30 096 024	39 224 424	45 287 607	43 050 980
Heinäkuu	22 682 572	27 203 844	27 833 029	32 211 244	40 286 331	44 115 849	42 425 656
Elokuu	23 345 859	27 587 716	28 570 800	33 191 510	40 802 926	44 691 968	44 678 206
Syyskuu	23 990 428	27 717 461	27 902 597	33 446 051	41 403 186	43 414 161	43 037 725
Lokakuu	24 628 811	27 791 065	27 907 763	32 633 574	41 790 592	42 614 580	42 217 811
Marraskuu	25 103 472	27 385 581	27 762 144	32 819 573	43 374 403	44 422 387	44 622 924
Joulukuu	25 664 714	27 232 837	29 260 647	34 023 597	44 391 065	45 146 324	44 945 943

6. Suomen Pankin liikkeessä olevan setelistön kokoonpano vuosien 1949—1953 lopussa.

Détail de la circulation des billets de la Banque de Finlande à la fin des années 1949—1953.

Setellilaji. Coupures.	1949		1950		1951		1952		1953	
	Määrä. Montant.	Pro-senttia. Pour-cent.	Määrä. Montant.	Pro-senttia. Pour-cent.	Määrä. Montant.	Pro-senttia. Pour-cent.	Määrä. Montant.	Pro-senttia. Pour-cent.	Määrä. Montant.	Pro-senttia. Pour-cent.
1	2	3	4	5	6	7	8	9	10	11
	1 000 mk	%	1 000 mk	%	1 000 mk	%	1 000 mk	%	1 000 mk	%
5 000 mk	15 847 170	53,53	19 927 060	57,96	28 773 935	64,26	30 610 970	66,32	30 305 660	67,32
1 000 »	9 627 552	32,52	10 074 043	29,30	11 116 699	24,83	10 623 762	23,02	10 253 153	22,78
500 »	1 718 728	5,80	1 795 616	5,22	1 966 124	4,39	1 981 038	4,29	1 966 680	4,37
100 »	1 610 144	5,44	1 716 322	4,99	1 923 631	4,30	1 914 499	4,15	1 990 262	4,42
50 »	367 290	1,24	399 352	1,16	452 541	1,01	462 058	1,01	112 494	0,25
20 »	260 515	0,88	286 916	0,84	326 625	0,73	343 658	0,74	307 910	0,68
10 »	143 794	0,49	162 415	0,47	195 081	0,44	198 645	0,43	64 984	0,14
5 »	30 394	0,10	21 405	0,06	19 572	0,04	18 668	0,04	18 169	0,04
Yhteensä Total	29 605 587	100,00	34 383 129	100,00	44 774 208	100,00	46 153 298	100,00	45 019 312	100,00

7. Suomen Pankin setelinvalmistus vuosina 1947—1953.

Fabrication des billets de la Banque de Finlande pendant les années 1947—1953.

Setelilaji. Coupures.	1947	1948	1949	1950	1951	1952	1953
1	2	3	4	5	6	7	8
5 000 mk	1 524 000	2 582 000	1 994 000	2 816 000	3 520 000	4 234 000	4 313 000
1 000 »	9 000 000	9 196 000	10 800 000	15 000 000	11 120 000	13 880 000	12 000 000
500 »	4 200 000	2 000 000	8 400 000	13 600 000	—	8 000 000	5 160 000
100 »	26 000 000	34 200 000	52 300 000	50 700 000	58 500 000	70 800 000	87 800 000
50 »	14 990 000	12 700 000	17 300 000	21 900 000	23 100 000	25 000 000	5 000 000
20 »	24 640 000	24 320 000	45 200 000	30 000 000	35 040 000	49 736 000	33 120 000
10 »	25 200 000	20 080 000	30 600 000	38 360 000	28 560 000	36 400 000	—
5 »	13 008 000	10 080 000	—	—	—	—	—
Luku yhteensä } Nombre total }	118 562 000	115 158 000	166 594 000	172 376 000	159 840 000	208 050 000	147 393 000
Määrä yht. } Montant total }mk	22 879 340 000	27 898 600 000	32 275 000 000	43 028 600 000	36 711 400 000	48 738 720 000	45 837 400 000

8. Suomen Pankin setelinpoltto vuosina 1947—1953.

Annulation et destruction des billets de la Banque de Finlande pendant les années 1947—1953.

Setelilaji. Coupures.	1947	1948	1949	1950	1951	1952	1953
1	2	3	4	5	6	7	8
5 000 mk	147 800	1 083 000	1 200 000	2 092 000	1 633 000	3 422 000	3 039 000
1 000 »	4 857 000	12 670 000	8 390 000	15 010 000	8 456 000	16 492 000	11 365 000
500 »	3 642 000	4 590 000	7 470 000	8 740 000	4 350 000	7 070 000	6 735 000
100 »	17 550 000	36 259 000	49 904 000	55 366 000	60 722 000	69 337 000	74 198 000
50 »	8 145 000	15 594 000	18 144 000	20 736 000	22 752 000	25 824 000	17 568 000
20 »	16 650 000	26 490 000	31 200 000	36 600 000	39 450 000	45 150 000	40 800 000
10 »	16 050 000	24 000 000	27 900 000	31 500 000	33 900 000	38 850 000	18 600 000
5 »	13 350 000	17 700 000	7 800 000	1 800 000	600 000	248 000	130 000
Luku yhteensä } Nombre total }	80 391 800	138 386 000	152 008 000	171 844 000	171 863 000	206 393 000	172 435 000
Määrä yht. } Montant total }mk	10 139 500 000	25 643 900 000	24 964 600 000	37 469 400 000	27 136 800 000	46 654 640 000	39 228 350 000

9. Yleiskatsaus Suomen Pankin setelinantovaraan vuosina 1942—1953.

Réserve d'émission des billets de la Banque de Finlande en 1942—1953.

Vuosi. <i>Année.</i>	Korkein. <i>Maximum.</i>		Alin. <i>Minimum.</i>		Vaihtelu. <i>Ecart.</i>	Keskimäärä. <i>Moyenne.</i>
	Päiväys. <i>Date.</i>	Määrä. <i>Montant.</i>	Päiväys. <i>Date.</i>	Määrä. <i>Montant.</i>		
1	2	3	4	5	6	7
		1 000 mk		1 000 mk	1 000 mk	1 000 mk
1942	8. 10.	3 170 614	30. 5.	1 814 532	1 356 082	2 802 290
1943	8. 1.	2 869 941	30. 9.	1 504 199	1 365 742	2 422 226
1944	15. 1.	2 928 929	15. 8.	20 342	2 908 587	1 378 599
1945	31. 12.	5 017 631	15. 1.	1 691 298	3 326 333	3 923 046
1946	8. 10.	5 264 366	15. 2.	3 855 125	1 409 241	4 742 138
1947	15. 11.	6 505 823	8. 1.	4 165 804	2 340 019	5 657 440
1948	8. 12.	6 833 399	15. 3.	4 377 867	2 455 532	5 931 853
1949	8. 9.	7 601 460	8. 12.	4 475 790	3 125 670	6 414 340
1950	23. 6.	18 478 201	31. 3.	4 472 609	14 005 592	12 470 678
1951	31. 12.	32 359 197	30. 6.	10 821 174	21 538 023	17 760 649
1952	23. 1.	34 606 401	31. 12.	11 938 216	22 668 185	25 191 111
1953	23. 1.	21 433 741	23. 12.	11 299 506	10 134 235	16 921 551

10. Suomen Pankin setelinantovaran suhde setelinanto- oikeuteen vuosina 1942—1953.

*Rapport entre la réserve d'émission des billets de la Banque de Finlande et le
droit d'émission total en 1942—1953.*

Vuosi. <i>Année.</i>	Korkein. <i>Maximum.</i>		Alin. <i>Minimum.</i>		Vaihtelu. <i>Ecart.</i>	Keskimäärä. <i>Moyenne.</i>
	Päiväys. <i>Date.</i>	Prosenttia. <i>Pour-cent.</i>	Päiväys. <i>Date.</i>	Prosenttia. <i>Pour-cent.</i>		
1	2	3	4	5	6	7
		%		%	%	%
1942	15. 1.	19.84	30. 5.	11.53	8.31	17.01
1943	8. 1.	15.67	30. 9.	8.47	7.20	12.96
1944	8. 2.	15.38	15. 8.	0.10	15.28	6.92
1945	23. 2.	19.48	15. 1.	7.81	11.67	16.39
1946	23. 1.	18.94	31. 7.	12.49	6.45	15.10
1947	15. 11.	18.38	8. 1.	12.96	5.42	16.28
1948	23. 1.	18.68	15. 3.	11.70	6.98	15.17
1949	8. 2.	18.61	30. 11.	10.50	8.11	15.37
1950	23. 6.	31.87	31. 3.	9.62	22.25	21.17
1951	31. 12.	39.07	30. 6.	17.59	21.48	26.87
1952	23. 1.	42.49	31. 12.	17.01	25.48	33.08
1953	23. 1.	30.02	23. 12.	14.91	15.11	23.04

11. Suomen Pankin setelinantovaran suhde liikkeessä olevaan setelistöön vuosina 1942—1953.

Rapport entre la réserve d'émission des billets de la Banque de Finlande et la circulation des billets en 1942—1953.

Vuosi. <i>Année.</i>	Korkein. <i>Maximum.</i>		Alin. <i>Minimum.</i>		Vaihtelu. <i>Ecart.</i>	Keskimäärä. <i>Moyenne.</i>
	Päiväys. <i>Date.</i>	Prosenttia. <i>Pour-cent.</i>	Päiväys. <i>Date.</i>	Prosenttia. <i>Pour-cent.</i>		
1	2	3	4	5	6	7
		%		%	%	%
1942	15. 1.	41.05	30. 5.	22.37	18.68	34.60
1943	23. 6.	30.56	30. 9.	15.13	15.43	24.77
1944	15. 1.	27.78	15. 8.	0.15	27.63	10.74
1945	31. 12.	36.90	15. 1.	11.17	25.73	23.50
1946	23. 1.	33.61	23. 12.	21.94	11.67	26.85
1947	22. 2.	29.49	30. 9.	23.04	6.45	25.63
1948	15. 1.	28.73	15. 3.	17.18	11.55	22.39
1949	8. 9.	27.24	8. 12.	15.56	11.68	23.23
1950	8. 6.	62.71	31. 3.	14.94	47.77	39.99
1951	31. 12.	72.27	30. 6.	27.28	44.99	45.38
1952	23. 1.	87.95	31. 12.	25.87	62.08	57.58
1953	23. 1.	53.62	23. 12.	24.76	28.86	38.93

12. Suomen Pankin setelinantovaran suhde vaadittaessa maksettaviin sitoumuksiin vuosina 1942—1953.

Rapport entre la réserve d'émission des billets de la Banque de Finlande et les engagements à vue en 1942—1953.

Vuosi. <i>Année.</i>	Korkein. <i>Maximum.</i>		Alin. <i>Minimum.</i>		Vaihtelu. <i>Ecart.</i>	Keskimäärä. <i>Moyenne.</i>
	Päiväys. <i>Date.</i>	Prosenttia. <i>Pour-cent.</i>	Päiväys. <i>Date.</i>	Prosenttia. <i>Pour-cent.</i>		
1	2	3	4	5	6	7
		%		%	%	%
1942	15. 1.	24.75	30. 5.	13.04	11.71	20.49
1943	8. 1.	18.59	30. 9.	9.25	9.34	14.89
1944	8. 2.	18.18	15. 8.	0.10	18.08	7.43
1945	23. 2.	24.19	15. 1.	8.47	15.72	19.61
1946	23. 1.	23.36	31. 7.	14.27	9.09	17.79
1947	15. 11.	22.51	8. 1.	14.89	7.62	19.45
1948	23. 1.	22.96	15. 3.	13.26	9.70	17.88
1949	8. 2.	22.87	30. 11.	11.73	11.14	18.16
1950	23. 6.	46.79	31. 3.	10.64	36.15	29.56
1951	31. 12.	64.13	30. 6.	21.34	42.79	36.75
1952	23. 1.	73.88	31. 12.	20.50	53.38	49.43
1953	23. 1.	42.90	23. 12.	17.52	25.38	29.94

13. Suomen Pankin setelinantoa

Couverture des billets de la

Päiväys. Date.	Varsinainen kate.					
	Kultakassa. <i>Encaisse or.</i>			Ulkomalset valuutat. <i>Devises étrangères.</i>	Ulkomalset vekselit. <i>Effets payables à l'étranger.</i>	Ulkomalset setellit ja korkoliput. <i>Billets de banque et coupons negociables à l'étranger.</i>
	Määrä. <i>Montant.</i>	Suhde liikkeessä olevaan sete- listöön (sar. 5 taulu 1). <i>Pour-cent du montant des billets en circulation (col. 5 tab. 1).</i>	Suhde vaadit- taessa makset- taviin sitoumuk- siin (sar. 11 taulu 22). <i>Pour-cent des engagements à vue (col. 11 tab. 22).</i>			
1	2	3	4	5	6	7
	1 000 mk	%	%	1 000 mk	1 000 mk	1 000 mk
Vuoden 1952 lopussa	5 863 369	12.70	10.07	9 645 312	4 503 168	174 751
Tammik. 8.	5 863 369	13.30	10.55	9 496 290	4 536 738	177 687
15.	5 863 369	14.12	11.23	9 468 786	4 619 906	177 662
23.	5 863 369	14.67	11.74	10 638 386	4 720 562	173 391
31.	5 863 369	14.26	10.93	11 078 685	4 759 051	169 097
Helmik. 7.	5 863 369	14.07	11.54	11 336 863	4 730 503	166 898
14.	5 863 369	13.53	11.03	11 686 663	4 828 015	166 422
23.	5 862 101	13.62	11.35	11 710 416	4 845 498	164 370
28.	5 862 101	13.25	10.86	11 697 833	4 859 272	162 455
Maalisk. 7.	5 862 101	13.51	10.98	11 497 146	4 866 396	164 620
14.	5 862 101	13.55	10.96	11 594 702	4 872 411	163 423
23.	5 862 101	13.74	11.12	11 604 499	4 881 995	160 425
31.	5 862 101	13.30	10.95	11 620 578	4 893 065	153 544
Huhtik. 8.	5 862 101	13.34	10.87	11 639 839	4 898 108	151 537
15.	5 862 101	13.61	11.04	11 663 934	4 931 486	148 387
23.	5 862 101	13.87	11.08	11 662 490	4 932 541	152 171
30.	5 862 101	13.38	10.82	11 355 174	4 997 968	148 791
Toukok. 8.	5 862 101	13.21	10.69	11 439 306	5 001 134	144 104
15.	5 862 101	12.94	10.40	11 503 194	5 075 159	141 963
23.	5 862 101	12.99	10.38	11 279 949	5 091 753	133 698
30.	5 862 101	12.75	10.14	11 106 261	5 165 076	123 710
Kesäk. 8.	5 862 101	13.49	10.65	11 195 448	5 285 542	120 735
15.	5 862 101	13.75	10.78	11 173 198	5 304 590	126 003
23.	5 862 101	13.67	10.78	11 157 200	5 321 782	132 242
30.	5 862 101	13.55	10.55	11 175 590	5 347 475	130 081
Heinäk. 8.	5 862 101	13.82	10.49	11 470 488	5 349 874	121 458
15.	5 862 101	13.76	10.58	11 397 613	5 352 726	118 732
23.	5 862 101	13.94	10.45	11 613 252	5 359 806	122 762
31.	5 862 101	13.76	10.25	11 657 977	5 417 631	129 381

13. (Jatk.) Suomen Pankin setelin-

Couverture des billets de la

Päiväys. Date.	Varsinainen kate.					
	Kultakassa. Encaisse or.			Ulkomaiset valuutat. Devises étrangères.	Ulkomaiset vekselit. Effets payables à l'étranger.	Ulkomaiset setelit ja korkoliput. Billets de banque et coupons négociables à l'étranger.
	Määrä. Montant.	Suhde liikkeessä olevaan sete- listään (sar. 5 taulu 1). Pour-cent du montant des billets en circulation (col. 5 tab. 1).	Suhde vaadit- taessa makset- taviin sitoumuk- siin (sar. 11 taulu 22). Pour-cent des engagements à vue (col. 11 tab. 22).			
1	2	3	4	5	6	7
	1 000 mk	%	%	1 000 mk	1 000 mk	1 000 mk
Elok. 8.	5 862 101	13.27	9.59	11 747 686	5 339 884	125 562
15.	5 862 101	13.13	9.57	12 077 668	5 358 068	125 641
22.	5 862 101	13.09	9.93	12 761 263	5 427 542	128 896
31.	5 862 101	13.01	9.87	12 821 091	5 441 523	127 217
Syysk. 8.	5 862 101	13.50	10.36	12 653 709	5 455 398	146 679
15.	5 862 101	13.54	10.33	12 802 364	5 487 772	128 728
23.	5 862 101	13.88	9.89	12 666 265	5 505 952	142 825
30.	5 862 101	13.57	9.96	12 882 376	5 633 237	148 551
Lokak. 8.	5 862 101	13.79	10.10	13 216 689	5 661 209	161 157
15.	5 862 101	13.96	10.24	13 534 864	5 665 381	160 078
23.	5 862 101	14.09	9.79	13 852 602	5 689 431	155 637
31.	5 862 101	13.71	9.73	13 734 483	5 774 115	153 663
Marrask. 7.	5 862 101	13.42	9.86	14 117 828	5 798 618	137 032
14.	5 862 101	13.14	10.21	13 906 034	5 864 753	132 882
23.	5 862 101	13.15	10.05	13 904 850	5 851 746	112 920
30.	5 862 101	12.86	9.87	13 985 368	5 868 206	109 958
Jouluk. 8.	5 862 101	13.23	9.39	¹⁾ 14 470 407	5 841 422	109 634
15.	5 862 101	13.08	9.38	¹⁾ 14 320 041	5 946 824	109 608
23.	5 862 101	12.84	9.09	¹⁾ 13 843 703	5 982 281	109 567
31.	5 862 101	13.02	9.18	¹⁾ 14 043 604	6 102 876	127 781
Korkein Maximum	8. 1. 5 863 369	23. 1. 14.67	23. 1. 11.74	8. 12. 14 262 507	31. 12. 6 102 876	8. 1. 177 687
Alin Minimum	23. 2. 5 862 101	30. 5. 12.75	23. 12. 9.09	15. 1. 9 468 786	8. 1. 4 536 738	23. 12. 109 567
Vaihtelu Ecart	1 268	1.92	2.65	4 793 721	1 566 138	68 120
Keskimäärä Moyenne	5 862 259	13.49	10.37	12 135 040	5 290 465	141 662

¹⁾ Määrään sisältyy joulukuun 8—23 p:nä ulkomaisia obligaatioita 207 900 000 mk ja joulukuun 31 p:nä 209 050 000 mk. Näitä étrangers pour 207 900 000 marcs du 8 au 23 décembre et pour 209 050 000 marcs le 31 décembre dont il n'a pas été tenu compte

²⁾ Syyskuun 23 p:nä lähtien on mukana 20 miljardia mk valtion vakauttamisobligatioita, mutta ei nk. IMF- ja IBRD-exclus les couvertures des comptes de IMF et IBRD. Voir page 24.

antoa vastaavat varat vuonna 1953.

Banque de Finlande en 1953. — Fin.

Couverture ordinaire.			Toissijainen kate. <i>Couverture supplémentaire.</i>	Kaikkiaan (sar. 8 + 11). <i>Total général (col. 8 + 11).</i>			Päiväys. <i>Date.</i>
Yhteensä (sar. 2 + 5 + 6 + 7). <i>Total (col. 2 + 5 + 6 + 7).</i>				Määrä. <i>Montant.</i>	Suhde liikkeessä olevaan setelistöön (sar. 5 taulu 1). <i>Pour-cent du montant des billets en circulation (col. 5 tab. 1).</i>	Suhde vaadittaessa maksettaviin sitoumuksiin (sar. 11 taulu 22). <i>Pour-cent des engagements à vue (col. 11 tab. 22).</i>	
Määrä. <i>Montant.</i>	Suhde liikkeessä olevaan setelistöön (sar. 5 taulu 1). <i>Pour-cent du montant des billets en circulation (col. 5 tab. 1).</i>	Suhde vaadittaessa maksettaviin sitoumuksiin (sar. 11 taulu 22). <i>Pour-cent des engagements à vue (col. 11 tab. 22).</i>					
8	9	10	11	12	13	14	15
1 000 mk	%	%	1 000 mk	1 000 mk	%	%	
23 075 233	52.22	37.76	45 382 338	68 457 571	154.92	112.02	Elok. 8.
23 423 478	52.46	38.24	45 061 463	68 484 941	153.37	111.80	15.
24 179 802	53.98	40.97	41 824 226	66 004 028	147.35	111.83	22.
24 251 932	53.80	40.82	42 697 877	66 949 809	148.53	112.68	31.
24 117 887	55.53	42.82	39 604 191	63 722 078	146.71	112.60	Syysk. 8.
24 280 965	56.09	42.78	39 371 935	63 652 900	147.05	112.15	15.
24 177 143	57.23	40.78	²⁾ 40 561 230	64 738 373	153.24	109.21	23.
24 526 265	56.79	41.69	40 224 106	64 750 371	149.94	110.07	30.
24 901 156	58.59	42.90	39 069 681	63 970 337	150.52	110.22	Lokak. 8.
25 222 424	60.05	44.04	37 678 957	62 901 381	149.75	109.82	15.
25 559 771	61.43	42.68	40 076 491	65 636 262	157.75	109.60	23.
25 524 362	59.69	42.38	40 120 958	65 645 320	153.52	109.00	31.
25 915 579	59.32	43.58	39 104 355	65 019 934	148.82	109.34	Marrask. 7.
25 765 770	57.73	44.88	37 528 440	63 294 210	141.82	110.24	14.
25 731 617	57.72	44.10	38 166 051	63 897 668	143.33	109.50	23.
25 825 633	56.65	43.49	39 022 916	64 848 549	142.24	109.21	30.
26 283 564	59.33	42.11	41 196 058	67 479 622	152.33	108.12	Jouluk. 8.
26 238 574	58.54	41.98	41 410 644	67 649 218	150.93	108.23	15.
25 797 652	56.52	40.00	43 727 001	69 524 653	152.32	107.79	23.
26 136 362	58.06	40.93	42 079 661	68 216 023	151.53	106.82	31.
8. 12.	23. 10.	14. 11.	8. 8.	23. 12.	23. 10.	23. 1.	{ Korkein <i>Maximum</i>
26 283 564	61.43	44.88	45 382 338	69 524 653	157.75	117.92	
8. 1.	8. 1.	8. 1.	15. 4.	15. 4.	31. 3.	31. 12.	{ Alin <i>Minimum</i>
20 074 084	45.53	36.11	35 945 048	58 550 956	134.67	106.82	
6 209 480	15.90	8.77	9 437 290	10 973 697	23.08	11.10	{ Vaihtelu <i>Écart</i>
23 446 775	53.95	41.48	40 046 315	63 493 090	146.09	112.33	{ Keskimäärä <i>Moyenne</i>

ei ole otettu huomioon ulkomaisten valuuttojen korkeinta ja alinta sekä keskimäärää laskettaessa. *Y compris obligations pour le calcul du maximum et du minimum ou de la moyenne des devises.*
katetta, kts. siv. 24. *Y compris, à partir du 23 septembre, 20 milliards de marks d'obligations de l'emprunt de stabilisation de l'Etat mais*

14. Yleiskatsaus Suomen Pankin kultakassaan vuosina 1942—1953.

Encaisse or de la Banque de Finlande en 1942—1953.

Vuosi. <i>Année.</i>	Korkein. <i>Maximum.</i>		Alin. <i>Minimum.</i>		Vaihtelu. <i>Ecart.</i>	Keskimäärä. <i>Moyenne.</i>
	Päiväys. <i>Date.</i>	Määrä. <i>Montant.</i>	Päiväys. <i>Date.</i>	Määrä. <i>Montant.</i>		
1	2	3	4	5	6	7
		1 000 mk		1 000 mk	1 000 mk	1 000 mk
1942	8. 1.	171 386	8. 4.	171 383	3	171 384
1943	15. 11.	171 516	8. 1.	171 384	132	171 499
1944	8. 1.	171 516	23. 8.	171 512	4	171 514
1945	31. 12.	386 675	8. 1.	171 515	215 160	176 087
1946	8. 1.	386 675	8. 6.	1 502	385 173	98 493
1947	15. 3.	2 466	8. 1.	2 389	77	2 455
1948	15. 10.	268 401	8. 1.	2 466	265 935	221 306
1949	23. 12.	268 801	8. 1.	268 401	400	268 765
1950	15. 12.	2 673 564	5. 1.	268 801	2 404 763	1 619 204
1951	30. 11.	5 864 534	8. 1.	2 673 563	3 190 971	4 168 173
1952	8. 10.	5 864 621	8. 11.	5 863 369	1 252	5 864 346
1953	8. 1.	5 863 369	23. 2.	5 862 101	1 268	5 862 259

15. Suomen Pankin kultakassan suhde liikkeessä olevaan setelistöön vuosina 1942—1953.

Rapport entre l'encaisse or de la Banque de Finlande et la circulation des billets en 1942—1953.

Vuosi. <i>Année.</i>	Korkein. <i>Maximum.</i>		Alin. <i>Minimum.</i>		Vaihtelu. <i>Ecart.</i>	Keskimäärä. <i>Moyenne.</i>
	Päiväys. <i>Date.</i>	Prosenttia. <i>Pour-cent.</i>	Päiväys. <i>Date.</i>	Prosenttia. <i>Pour-cent.</i>		
1	2	3	4	5	6	7
		%		%	%	%
1942	23. 1.	2.41	31. 12.	1.78	0.63	2.12
1943	23. 7.	1.92	31. 12.	1.58	0.34	1.75
1944	22. 1.	1.66	8. 12.	1.10	0.56	1.34
1945	31. 12.	2.84	31. 8.	0.91	1.93	1.05
1946	23. 1.	2.62	23. 4.	0.01	2.61	0.56
1947	15. 1.	0.01	31. 12.	0.01	0.00	0.01
1948	15. 6.	1.02	8. 1.	0.01	1.01	0.84
1949	22. 1.	1.05	31. 12.	0.91	0.14	0.97
1950	23. 12.	7.87	5. 1.	0.94	6.93	5.19
1951	23. 11.	13.49	28. 2.	7.30	6.19	10.65
1952	23. 1.	14.90	31. 5.	12.59	2.31	13.40
1953	23. 1.	14.67	30. 5.	12.75	1.92	13.49

16. Suomen Pankin kultakassan suhde vaadittaessa maksettaviin sitoumuksiin vuosina 1942—1953.

Rapport entre l'encaisse or de la Banque de Finlande et les engagements à vue en 1942—1953.

Vuosi. <i>Année.</i>	Korkein. <i>Maximum.</i>		Alin. <i>Minimum.</i>		Vaihtelu. <i>Ecart.</i>	Keskimäärä. <i>Moyenne.</i>
	Päiväys. <i>Date.</i>	Prosenttia. <i>Pour-cent.</i>	Päiväys. <i>Date.</i>	Prosenttia. <i>Pour-cent.</i>		
1	2	3	4	5	6	7
		%		%	%	%
1942	15. 1.	1.43	31. 12.	1.11	0.32	1.25
1943	23. 7.	1.12	30. 4.	0.97	0.15	1.05
1944	8. 2.	1.08	23. 12.	0.77	0.31	0.92
1945	31. 12.	1.86	30. 11.	0.75	1.11	0.88
1946	23. 2.	1.89	15. 8.	0.00	1.89	0.37
1947	23. 1.	0.01	31. 12.	0.01	0.00	0.01
1948	8. 12.	0.83	8. 1.	0.01	0.82	0.67
1949	8. 2.	0.89	15. 10.	0.68	0.21	0.76
1950	23. 12.	5.95	14. 1.	0.68	5.27	3.84
1951	8. 12.	11.76	8. 3.	5.71	6.05	8.63
1952	23. 1.	12.52	31. 12.	10.07	2.45	11.51
1953	23. 1.	11.74	23. 12.	9.09	2.65	10.37

17. Yleiskatsaus Suomen Pankin saataviin ulkomaisilta kirjeenvaihtajilta vuosina 1942—1953.

Devises étrangères détenues par la Banque de Finlande en 1942—1953.

Vuosi. <i>Année.</i>	Korkein. <i>Maximum.</i>		Alin. <i>Minimum.</i>		Vaihtelu. <i>Ecart.</i>	Keskimäärä. <i>Moyenne.</i>
	Päiväys. <i>Date.</i>	Määrä. <i>Montant.</i>	Päiväys. <i>Date.</i>	Määrä. <i>Montant.</i>		
1	2	3	4	5	6	7
		1 000 mk		1 000 mk	1 000 mk	1 000 mk
1942	8. 1.	928 555	31. 12.	495 308	433 247	703 744
1943	8. 1.	513 490	31. 12.	215 390	298 100	331 811
1944	23. 12.	353 749	29. 2.	196 636	157 113	244 313
1945	31. 12.	1 283 121	23. 11.	172 985	1 110 136	341 408
1946	8. 2.	2 021 358	23. 5.	235 561	1 785 797	1 317 567
1947	8. 3.	3 196 641	31. 10.	463 996	2 732 645	1 552 707
1948	31. 3.	2 452 247	30. 4.	445 961	2 006 286	1 037 390
1949	8. 8.	2 441 981	15. 6.	1 189 285	1 252 696	1 791 013
1950	15. 8.	6 952 846	14. 1.	2 429 010	4 523 836	4 888 213
1951	31. 12.	24 123 048	23. 6.	4 013 846	20 109 202	9 463 880
1952	8. 1.	23 432 046	31. 10.	9 466 981	13 965 115	15 379 101
1953	8. 12.	14 262 507	15. 1.	9 468 786	4 793 721	12 135 040

18. Yleiskatsaus Suomen Pankin katteeseen vuosina 1942—1953.

Couverture des billets de la Banque de Finlande en 1942—1953.

Vuosi. <i>Année.</i>	Korkein. <i>Maximum.</i>		Alin. <i>Minimum.</i>		Vaihtelu. <i>Ecart.</i>	Keskimäärä. <i>Moyenne.</i>
	Päiväys. <i>Date.</i>	Määrä. <i>Montant.</i>	Päiväys. <i>Date.</i>	Määrä. <i>Montant.</i>		
1	2	3	4	5	6	7
		1 000 mk		1 000 mk	1 000 mk	1 000 mk
1942	31. 12.	16 544 445	15. 1.	13 116 115	3 428 330	14 677 627
1943	30. 4.	18 319 217	30. 9.	15 957 520	2 361 697	16 889 204
1944	23. 12.	21 328 179	30. 6.	16 742 419	4 585 760	18 135 913
1945	23. 11.	24 632 699	31. 1.	19 463 546	5 169 153	22 129 329
1946	23. 9.	34 499 727	23. 2.	23 171 417	11 328 310	29 597 282
1947	31. 12.	35 443 996	23. 1.	28 549 771	6 894 225	32 943 076
1948	14. 8.	40 073 614	23. 1.	32 775 952	7 297 662	37 308 621
1949	15. 10.	43 664 995	8. 2.	35 123 119	8 541 876	39 935 738
1950	30. 9.	52 004 423	8. 2.	39 883 295	12 121 128	47 391 848
1951	8. 8.	57 690 940	8. 2.	42 466 066	15 224 874	51 648 066
1952	31. 12.	66 820 039	8. 2.	50 266 274	16 553 765	57 315 257
1953	23. 12.	69 524 653	15. 4.	58 550 956	10 973 697	63 493 090

19. Suomen Pankin katteen suhde liikkeessä olevaan setelistöön vuosina 1942—1953.

*Rapport entre la couverture des billets et la circulation des billets de la
Banque de Finlande en 1942—1953.*

Vuosi. <i>Année.</i>	Korkein. <i>Maximum.</i>		Alin. <i>Minimum.</i>		Vaihtelu. <i>Ecart.</i>	Keskimäärä. <i>Moyenne.</i>
	Päiväys. <i>Date.</i>	Prosenttia. <i>Pour-cent.</i>	Päiväys. <i>Date.</i>	Prosenttia. <i>Pour-cent.</i>		
1	2	3	4	5	6	7
		%		%	%	%
1942	23. 6.	192.41	23. 12.	165.24	27.17	181.23
1943	22. 5.	189.90	15. 12.	158.41	31.49	172.71
1944	15. 1.	166.81	23. 11.	130.22	36.59	141.26
1945	31. 12.	176.75	31. 8.	123.21	53.54	132.58
1946	15. 8.	192.13	8. 5.	143.36	48.77	167.57
1947	8. 1.	175.86	15. 12.	132.29	43.57	149.25
1948	15. 1.	150.54	8. 11.	134.30	16.24	140.80
1949	15. 10.	156.51	28. 2.	136.19	20.32	144.65
1950	23. 10.	157.92	23. 12.	139.95	17.97	151.98
1951	8. 1.	150.64	8. 12.	113.83	36.81	131.97
1952	31. 12.	144.78	8. 4.	115.89	28.89	131.00
1953	23. 10.	157.75	31. 3.	134.67	23.08	146.09

20. Suomen Pankin katteen suhde vaadittaessa maksettaviin sitoumuksiin vuosina 1942—1953.

Rapport entre la couverture des billets de la Banque de Finlande et les engagements à vue en 1942—1953.

Vuosi. <i>Année.</i>	Korkein. <i>Maximum.</i>		Alin. <i>Minimum.</i>		Vaihtelu. <i>Ecart.</i>	Keskimäärä. <i>Moyenne.</i>
	Päiväys. <i>Date.</i>	Prosenttia. <i>Pour-cent.</i>	Päiväys. <i>Date.</i>	Prosenttia. <i>Pour-cent.</i>		
1	2	3	4	5	6	7
		%		%	%	%
1942	15. 1.	109.70	30. 5.	100.10	9.60	107.33
1943	8. 1.	106.93	30. 9.	98.18	8.75	103.83
1944	15. 1.	106.86	15. 8.	90.87	15.99	97.73
1945	31. 12.	115.46	15. 1.	99.46	16.00	110.61
1946	23. 1.	114.89	31. 7.	108.35	6.54	111.04
1947	15. 11.	116.28	8. 1.	108.45	7.83	113.26
1948	23. 1.	116.56	15. 3.	107.81	8.75	112.45
1949	23. 2.	117.02	8. 12.	107.11	9.91	113.06
1950	23. 10.	116.32	23. 12.	105.85	10.47	112.33
1951	31. 10.	112.49	8. 12.	100.16	12.33	106.87
1952	23. 9.	122.53	22. 3.	102.05	20.48	112.46
1953	23. 1.	117.92	31. 12.	106.82	11.10	112.33

21. Liikkeessä olevat 5—500 markan metallirahat kunkin kuukauden lopussa vuosina 1946—1953. ¹⁾

Circulation des espèces de 5—500 marcs à la fin de chaque mois en 1946—1953. ¹⁾

Kuukausi. <i>Mois.</i>	1946	1947	1948	1949	1950	1951	1952	1953
1	2	3	4	5	6	7	8	9
	1 000 mk	1 000 mk	1 000 mk	1 000 mk	1 000 mk	1 000 mk	1 000 mk	1 000 mk
Tammikuu	164 321	191 335	212 951	256 336	293 997	324 904	381 724	563 547
Helmikuu	160 699	193 640	214 772	258 286	291 757	326 873	417 061	585 707
Maaliskuu	161 503	197 114	221 224	263 193	292 280	330 863	449 429	622 406
Huhtikuu	161 282	198 340	226 764	267 387	293 889	334 326	472 139	658 294
Toukokuu	160 220	200 279	228 844	270 605	295 656	336 320	496 719	737 884
Kesäkuu	160 180	201 873	230 600	274 892	299 047	340 201	504 069	850 401
Heinäkuu	161 137	203 611	231 495	279 136	303 555	345 834	522 162	966 224
Elokuu	161 968	205 368	233 582	283 626	308 499	350 712	535 351	1 079 121
Syyskuu	164 283	206 985	232 390	287 303	313 629	355 504	537 589	1 177 292
Lokakuu	170 515	208 795	236 027	290 318	317 823	358 597	547 436	1 257 853
Marraskuu	178 194	210 442	243 174	293 755	319 762	364 475	554 203	1 314 103
Joulukuu	186 564	212 218	252 037	298 169	325 424	371 528	565 412	1 367 881

¹⁾ Vuodesta 1952 lähtien on kaikki 5—500 markan metallirahat laskettu mukaan. *A partir de 1952 l'ensemble de 5—500 marcs.*

22. Suomen Pankin vaadittaessa

Engagements à vue de la

Päiväys. Date.	Liikkeessä olevat setelit. Billets en circulation.	Postivekselit. Mandats émis par la Banque.	Pano- ja ottotilit. Comptes courants		Perityt vekselit. Effets à l'encaisse- ment.
			Valtion. ¹⁾ du Trésor. ²⁾	Mulden. ³⁾ Autres. ³⁾	
1	2	3	4	5	6
	1 000 mk	1 000 mk	1 000 mk	1 000 mk	1 000 mk
Vuoden 1952 lopussa	46 153 299	310 275	—	3 407 526	171 143
Tammik. 8.	44 087 974	28 258	—	3 350 086	2 366
15.	41 523 387	38 713	—	2 449 775	25 679
23.	39 975 729	27 323	—	1 804 682	44 709
31.	41 103 743	71 342	—	4 034 460	38 929
Helmik. 7.	41 667 287	37 990	—	711 109	22 685
14.	43 324 578	92 222	—	730 916	9 589
23.	43 040 929	27 223	—	³⁾ —	40 930
28.	44 237 907	59 175	—	958 454	13 802
Maalisk. 7.	43 404 704	26 516	—	840 319	22 295
14.	43 252 090	72 039	—	970 006	20 760
23.	42 656 644	35 032	—	778 761	111 553
31.	44 077 748	99 626	—	341 450	41 682
Huhtik. 8.	43 957 458	8 193	—	781 255	115 978
15.	43 084 249	5 504	—	557 515	46 073
23.	42 260 642	15 172	—	952 667	231 156
30.	43 804 156	73 727	—	726 017	72 200
Toukok. 8.	44 367 307	253 115	—	426 713	321 341
15.	45 299 188	34 426	—	839 406	110 700
23.	45 130 127	21 517	—	372 824	546 178
30.	45 961 890	55 285	—	1 202 598	32 284
Kesäk. 8.	43 459 730	15 626	—	370 686	555 704
15.	42 629 123	26 819	—	752 897	200 427
23.	42 867 981	32 651	—	594 096	268 121
30.	43 247 086	101 302	—	1 419 682	173 762
Heinäk. 8.	42 431 091	3 922	—	2 690 793	168 942
15.	42 600 482	25 205	—	2 007 736	233 172
23.	42 056 453	1 635	—	3 784 990	163 481
31.	42 614 597	33 170	—	4 164 817	211 272

¹⁾ Kts. alaviitettä 1 sivulla 24. Voir la note 1 à la page 24.

²⁾ Liikepankkien maksuosoitukset on tammikuun 8 p:stä 1952 lähtien vähennetty pano- ja ottotileiltä. A partir du 8 janvier

³⁾ Tällöin pano- ja ottotileillä oli miinussaldo, joka pankkien maksuosoitukset mukaan luettuna oli 311 665 000 mk. A cette

maksettavat sitoumukset vuonna 1953.

Banque de Finlande en 1953.

Ulkomaisten tilinpitäjien mk-tilit. <i>Correspondants étrangers, comptes en marcs.</i>	Eri tililt. <i>Divers.</i>	Yhteensä (sar. 2—8). <i>Total</i> (col. 2—8).	Kassakreditöivien nostamaton osa. <i>Montant non utilisé des crédits de caisse consentis.</i>	Kalkkiaan (sar. 9 + 10). <i>Total général</i> (col. 9 + 10).	Päiväys. <i>Date.</i>
7	8	9	10	11	12
1 000 mk	1 000 mk	1 000 mk	1 000 mk	1 000 mk	Vuoden 1952 lopussa
7 020 576	383 942	57 446 761	801 623	58 248 384	
7 073 958	568 067	55 110 659	475 794	55 586 453	Tammik. 8.
7 186 901	470 889	51 695 344	499 952	52 195 296	15.
7 683 347	31 788	49 567 578	394 389	49 961 967	23.
7 851 170	309	53 099 953	535 670	53 635 623	31.
7 904 085	43 328	50 386 484	429 437	50 815 921	Helmik. 7.
7 988 401	615 349	52 761 055	396 864	53 157 919	14.
7 986 077	23 431	51 118 590	531 987	51 650 577	23.
8 132 775	18 283	53 420 396	551 293	53 971 689	28.
8 286 699	307 000	52 887 533	486 474	53 374 007	Maalisk. 7.
8 317 737	259 983	52 892 615	612 595	53 505 210	14.
8 356 062	27 714	51 965 766	744 441	52 710 207	23.
8 355 402	52 039	52 967 947	573 735	53 541 682	31.
8 402 319	39 982	53 305 185	645 371	53 950 556	Huhtik. 8.
8 456 575	160 452	52 310 368	797 398	53 107 766	15.
8 519 149	280 722	52 259 508	663 801	52 923 309	23.
8 607 947	315 825	53 599 872	569 045	54 168 917	30.
8 579 993	332 220	54 280 689	567 435	54 848 124	Toukok. 8.
9 260 563	89 978	55 634 261	714 404	56 348 665	15.
9 291 031	307 484	55 669 161	793 832	56 462 993	23.
9 349 590	410 464	57 012 111	816 338	57 828 449	30.
9 500 199	280 904	54 182 849	843 386	55 026 235	Kesäk. 8.
9 503 067	339 210	53 451 543	918 621	54 370 164	15.
9 439 319	242 177	53 444 345	938 776	54 383 121	23.
9 425 078	287 139	54 654 049	895 555	55 549 604	30.
9 404 904	344 121	55 043 773	820 586	55 864 359	Heinäk. 8.
9 377 876	317 436	54 561 907	820 971	55 382 878	15.
9 363 256	38 839	55 408 654	693 721	56 102 375	23.
9 359 840	19 348	56 403 044	815 428	57 218 472	31.

1952, les chèques tirés par les banques commerciales ont été déduits des comptes courants.
date les comptes courants accusaient un solde débiteur qui, majoré par les virements des banques, montait à 311 665 000 marcs.

22. (Jatk.) Suomen Pankin vaadittaessa

Engagements à vue de la

Päiväys. <i>Date.</i>	Liikkeessä olevat setelit. <i>Billets en circulation.</i>	Postivekselit. <i>Mandats émis par la Banque.</i>	Pano- ja ottotilit. <i>Comptes courants</i>		Perityt vekselit. <i>Effets à l'encaisse- ment.</i>
			Valtion. <i>du Trésor.</i>	Muiden. <i>Autres.</i>	
1	2	3	4	5	6
	1 000 mk	1 000 mk	1 000 mk	1 000 mk	1 000 mk
Elok. 8.	44 189 199	7 383	—	6 663 770	141 256
15.	44 653 203	19 330	—	6 287 521	211 014
22.	44 794 982	3 372	—	3 911 511	196 743
31.	45 075 442	93 533	—	4 348 608	162 742
Syysk. 8.	43 433 046	13 717	—	3 697 700	165 435
15.	43 287 037	32 914	—	4 078 604	159 332
23.	42 246 174	85 936	3 961 651	4 125 870	176 162
30.	43 184 644	47 864	1 814 091	4 972 033	205 540
Lokak. 8.	42 499 705	21 577	2 535 237	4 564 700	189 572
15.	42 005 382	3 441	2 885 816	3 910 034	159 330
23.	41 606 722	15 191	6 482 668	3 525 135	272 274
31.	42 759 435	124 738	5 077 780	3 979 760	272 219
Marrask. 7.	43 690 898	42 776	4 502 507	3 471 924	243 661
14.	44 628 812	113 940	3 047 621	1 918 609	193 030
23.	44 582 310	44 450	4 376 302	1 888 123	214 157
30.	45 589 675	34 601	3 142 977	2 882 311	328 520
Jouluk. 8.	44 298 510	17 346	9 366 729	1) 988 082	289 060
15.	44 821 529	50 948	7 770 095	2 261 688	476 428
23.	45 644 420	48 204	9 536 952	2 066 112	245 713
31.	45 019 312	236 894	7 281 025	3 943 617	267 879
Korkein <i>Maximum</i> }	30. 5. 45 961 890	8. 5. 253 115	23. 12. 9 536 952	8. 8. 6 663 770	8. 6. 555 704
Alin <i>Minimum</i> }	23. 1. 39 975 729	23. 7. 1 635	8. 1. —	23. 2. —	8. 1. 2 366
Vaihtelu <i>Ecart</i> }	5 986 161	251 480	9 536 952	6 663 770	553 338
Keskimäärä <i>Moyenne</i> }	43 461 140	49 602	1 495 447	2 335 424	175 330

1) Liikepankkien pano- ja ottotileillä, jotka syyskuun 23 pstä lähtien erotetaan muista pano- ja ottotileistä, oli tällöin *autres comptes courants sur les bilans, les comptes courants des banques commerciales accusaient à cette date un solde débiteur qui,*

maksettavat sitoumukset vuonna 1953.

Banque de Finlande en 1953. — Fin.

Ulkomaisten tilinpitäjien mk-tilit. <i>Correspondants étrangers, comptes en marcs.</i>	Eri tilit. <i>Divers.</i>	Yhteensä (sar. 2—8). <i>Total</i> (col. 2—8).	Kassakreditivien nostamaton osa. <i>Montant non utilisé des crédits de caisse consentis.</i>	Kalkkiaan (sar. 9 + 10). <i>Total général</i> (col. 9 + 10).	Päiväys. <i>Date.</i>
7	8	9	10	11	12
1 000 mk	1 000 mk	1 000 mk	1 000 mk	1 000 mk	
9 351 632	—	60 353 240	756 313	61 109 553	Elok. 8.
9 354 659	—	60 525 727	733 554	61 259 281	15.
9 187 738	—	58 094 346	924 946	59 019 292	22.
8 903 942	—	58 584 267	829 708	59 413 975	31.
8 415 380	—	55 725 278	864 682	56 589 960	Syysk. 8.
8 390 981	10 116	55 958 984	797 395	56 756 379	15.
7 790 345	188 870	58 575 008	705 126	59 280 134	23.
7 803 939	96 780	58 124 891	703 402	58 828 293	30.
7 395 276	93 844	57 299 911	738 932	58 038 843	Lokak. 8.
7 377 640	221 628	56 563 271	711 440	57 274 711	15.
7 402 950	15 603	59 320 543	565 385	59 885 928	23.
7 160 643	—	59 374 575	848 554	60 223 129	31.
6 724 656	—	58 676 422	790 072	59 466 494	Marrask. 7.
6 696 211	33 655	56 631 878	783 279	57 415 157	14.
6 662 102	—	57 767 444	584 387	58 351 831	23.
6 650 639	2 477	58 631 200	749 371	59 380 571	30.
6 630 206	34 043	61 623 976	785 853	62 409 829	Jouluk. 8.
6 413 333	44 390	61 838 411	664 941	62 503 352	15.
6 398 480	—	63 939 881	558 265	64 498 146	23.
6 408 386	81 018	63 238 131	625 233	63 863 364	31.
15. 6.	14. 2.	23. 12.	23. 6.	23. 12.	{ Korkein Maximum
9 503 067	615 349	63 939 881	938 776	64 498 146	
23. 12.	8. 8.	23. 1.	23. 1.	23. 1.	{ Alin Minimum
6 398 480	—	49 567 578	394 389	49 961 967	
3 104 587	615 349	14 372 303	544 387	14 536 179	{ Vaihdelu Ecart
8 168 384	146 811	55 832 138	693 086	56 525 224	{ Keskimäärä Moyenne

miinussaldo, joka pankkien maksuositukset mukaan luettuna oli 311 627 000 mk. *Séparés à partir du 23 septembre des majoré par les virements des banques, montait à 311 627 000 marcs.*

23. Suomen Pankin kotimainen lainan- Prêts intérieurs accordés par la Banque de

Päiväys. Date.	Suoranainen lainananto. Prêts directs.							
	Hypoteek- kilainat. Prêts hypo- thécaires.	Kassa- kredititilit. Avances en compte courant.	Suoraan diskontatut vekselit. Escompte direct.				Koko suoranainen lainananto. Total des prêts directs.	Suhte koko lainanantoon (sar. 12). Pour-cent du total des prêts intérieurs (col. 12).
			Valtion. ¹⁾ Effets de l'État. ¹⁾	²⁾ IMF- ja IBRD-kate. ²⁾ Couverture des comptes de IMF et IBRD.	Yksityis- ten. Effets privés.	Yhteensä. Total.		
1	2	3	4	5	6	7	8	9
Vuoden 1952 lopussa	1 000 mk 57 095	1 000 mk 224 827	1 000 mk 13 076 372	1 000 mk 1 662 252	1 000 mk 14 677 621	1 000 mk 29 416 245	1 000 mk 29 698 167	63.30
Tammik. 8.	57 095	550 656	10 918 271	1 662 252	14 484 916	27 065 439	27 673 190	62.19
15.	57 095	526 497	11 166 666	1 662 252	14 611 272	27 440 190	28 023 782	66.93
23.	57 095	632 061	7 923 154	1 662 252	14 701 178	24 286 584	24 975 740	65.36
31.	57 095	490 780	10 223 829	1 662 252	14 776 619	26 662 700	27 210 575	65.53
Helmik. 7.	32 095	597 013	5 310 799	1 662 252	14 961 972	21 935 023	22 564 181	59.18
14.	32 095	629 586	9 100 382	1 662 252	14 797 431	25 560 065	26 221 746	66.34
23.	32 095	494 463	6 951 253	1 662 252	15 503 369	24 116 874	24 643 432	66.12
28.	32 095	475 157	8 564 036	1 662 252	15 719 641	25 945 929	26 453 181	66.64
Maalisk. 7.	32 095	539 976	6 875 484	1 662 252	15 432 422	23 970 158	24 542 229	63.23
14.	32 095	413 855	8 122 417	1 662 244	15 648 118	25 432 779	25 878 729	68.41
23.	32 095	282 009	6 391 421	1 662 244	16 294 690	24 348 355	24 662 459	67.40
31.	32 095	452 715	9 038 978	1 662 244	16 346 873	27 048 095	27 532 905	73.79
Huhtik. 8.	32 095	381 079	7 773 975	1 662 244	16 176 484	25 612 703	26 025 877	69.66
15.	32 095	229 052	9 016 049	1 662 239	16 411 747	27 090 035	27 351 182	75.54
23.	32 095	362 649	6 844 891	1 662 239	16 552 331	25 059 461	25 454 205	69.72
30.	32 095	457 405	8 919 141	1 662 239	16 489 369	27 070 749	27 560 249	71.30
Toukok. 8.	32 095	459 015	10 161 647	1 662 239	17 129 101	28 952 987	29 444 097	74.35
15.	32 095	312 046	12 648 257	1 662 239	17 455 189	31 765 685	32 109 826	78.38
23.	32 095	232 618	12 391 801	1 662 239	17 397 956	31 451 996	31 716 709	77.41
30.	32 095	209 612	14 162 028	1 662 239	17 856 981	33 681 248	33 922 955	77.61
Kesäk. 8.	32 095	182 564	10 768 602	1 662 239	18 354 568	30 785 409	31 000 068	76.22
15.	32 095	107 328	11 803 140	1 662 239	18 335 339	31 800 718	31 940 141	79.03
23.	32 095	87 173	9 801 764	1 662 239	18 485 132	29 949 135	30 068 403	74.42
30.	32 095	129 595	13 470 962	1 662 239	18 905 552	34 038 753	34 200 443	80.52
Heinäk. 8.	34 595	204 564	16 184 648	1 662 239	18 202 081	36 048 968	36 288 127	84.52
15.	33 095	204 180	17 767 401	1 662 233	18 295 616	37 725 250	37 962 525	89.02
23.	33 095	331 429	18 481 822	1 662 233	17 755 362	37 899 417	38 263 941	90.56
31.	33 095	209 722	19 342 467	1 662 233	17 459 228	38 463 928	38 706 745	91.16

¹⁾ Valtion pano- ja ottotili on 15. 5. 1951 — 15. 9. 1953 vähennetty valtion vekseleistä. Du 15 mai 1951, au 15 septembre 1953

²⁾ Valtionvekseleitä, jotka vastaavat Kansainvälisen Valuutarahaston ja Kansainvälisen Jälleenrakennuspankin mk-saa-
International et de la Banque Internationale pour la Reconstruction et le Développement.

anto ja eräät muut varat vuonna 1953.

Finlande et certains autres actifs en 1953.

Lainananto kotim. luotto- laitoksille. — Prêts à des étab- lissements de crédit indigènes.		Lainananto yhteensä (sar. 8 + 10). <i>Prêts intérieurs, total (col. 8 + 10).</i>	Suomen rahan määräiset obligaatiot. <i>Obligations en monnaie finlandaise.</i>	Ulkomaa- rahan määräiset obligaatiot. <i>Obligations en monnaie étrangère.</i>	Remburssi- luotot. <i>Avances sur crédits documen- taires.</i>	Ulkomaiset selvitystilitt. <i>Comptes clearing étrangers.</i>	Päiväys. <i>Date.</i>
Rediskon- tatut veksellit. <i>Effets réescomptés.</i>	Suhde koko lainanantoon (sar. 12). <i>Pour-cent du total des prêts intérieurs (col. 12).</i>						
10	11	12	13	14	15	16	17
1 000 mk	%	1 000 mk	1 000 mk	1 000 mk	1 000 mk	1 000 mk	
17 217 194	36.70	46 915 361	853 564	307 142	206 473	4 430 061	Vuoden 1952 lopussa
16 821 189	37.81	44 494 379	838 830	304 917	203 802	5 221 113	Tammik. 8.
13 845 216	33.07	41 868 998	838 830	304 917	52 125	4 530 376	15.
13 234 986	34.64	38 210 726	863 830	294 952	53 602	4 405 851	23.
14 314 546	34.47	41 525 121	838 830	295 193	18 382	4 173 770	31.
15 562 821	40.82	38 126 952	836 790	297 225	30 525	4 482 277	Helmik. 7.
13 303 845	33.66	39 525 591	861 790	297 225	32 910	4 815 731	14.
12 629 715	33.88	37 273 147	861 790	297 225	36 304	4 478 006	23.
13 242 036	33.36	39 695 217	861 790	297 285	41 769	4 665 619	28.
14 269 759	36.77	38 811 988	1 360 030	297 466	76 951	4 826 186	Maalisk. 7.
11 949 562	31.59	37 828 291	1 341 894	298 120	75 854	5 722 129	14.
11 928 032	32.60	36 590 491	1 341 894	298 120	200 664	6 053 445	23.
9 780 602	26.21	37 313 507	1 341 894	305 177	456 985	6 154 311	31.
11 333 845	30.34	37 359 722	1 335 588	306 367	213 221	6 806 100	Huhtik. 8.
8 855 013	24.46	36 206 195	1 334 908.	306 367	217 455	7 093 163	15.
11 052 564	30.28	36 506 769	1 334 908	306 367	226 677	6 818 879	23.
11 093 150	28.70	38 653 399	1 334 908	306 367	222 471	6 473 225	30.
10 156 823	25.65	39 600 920	1 328 788	306 367	214 754	6 247 724	Toukok. 8.
8 856 346	21.62	40 966 172	1 328 788	272 693	215 649	6 119 879	15.
9 257 060	22.59	40 973 769	1 328 788	271 557	200 604	6 112 993	23.
9 787 806	22.39	43 710 761	1 328 788	271 795	185 857	5 299 797	30.
9 670 840	23.78	40 670 908	1 325 858	272 289	183 553	5 406 261	Kesäk. 8.
8 475 988	20.97	40 416 129	1 377 598	272 289	36 590	5 099 478	15.
10 337 399	25.58	40 405 802	1 377 598	272 474	29 554	4 794 601	23.
8 273 114	19.48	42 473 557	1 377 598	272 599	22 834	4 434 246	30.
6 645 544	15.48	42 933 671	1 353 993	272 599	20 269	4 128 116	Heinäk. 8.
4 683 254	10.98	42 645 779	1 354 158	272 599	34 054	4 077 313	15.
3 989 174	9.44	42 253 115	1 344 468	272 599	28 925	5 167 331	23.
3 755 706	8.84	42 462 451	1 378 958	272 599	29 569	5 651 280	31.

le Compte courant du Trésor est déduit des Effets de l'Etat.

tavia Suomen Pankissa. Effets de l'Etat correspondant à comptes en marcs dans la Banque de Finlande du Fonds Monétaire

23. (Jatk.) Suomen Pankin kotimainen

Prêts intérieurs accordés par la Banque de

Päiväys. Date.	Suoranainen lainananto. Prêts directs.							
	Hypoteekkilainat. Prêts hypothécaires.	Kassakreditilivit. Avances en compte courant.	Suoraan diskontatut vekselit. Escompte direct.				Koko suoranainen lainananto. Total des prêts directs.	Suhde koko lainanantoon (sar. 12). Pour-cent du total des prêts intérieurs (col. 12).
			Valtion. Effets de l'Etat.	IMF- ja IBRD-kate. Couverture des comptes de IMF et IBRD.	Yksityisten. Effets privés.	Yhteensä. Total.		
1	2	3	4	5	6	7	8	9
	1 000 mk	1 000 mk	1 000 mk	1 000 mk	1 000 mk	1 000 mk	1 000 mk	%
Elok. 8.	33 095	268 837	23 911 171	1 662 233	17 157 903	42 731 307	43 033 239	94.20
15.	33 095	291 596	24 687 349	1 662 233	17 056 173	43 405 755	43 730 446	96.35
22.	33 095	100 204	21 866 672	1 662 233	16 574 813	40 103 718	40 237 017	95.90
31.	33 095	195 442	23 529 720	1 662 233	16 168 269	41 360 222	41 588 759	96.88
Syysk. 8.	33 095	160 468	20 111 302	1 662 233	15 913 749	37 687 284	37 880 847	95.18
15.	33 095	227 755	19 624 180	1 662 233	16 002 286	37 288 699	37 549 549	94.74
23.	33 095	320 025	¹⁾ 20 000 000	²⁾ 1 662 233	16 182 295	37 844 528	38 197 648	89.72
30.	33 095	320 997	20 000 000	1 662 233	15 781 634	37 443 867	37 797 959	89.48
Lokak. 8.	33 095	285 468	20 000 000	1 662 233	15 563 920	37 226 153	37 544 716	91.46
15.	33 095	312 960	20 000 000	1 662 233	14 906 464	36 568 697	36 914 752	93.01
23.	33 095	459 015	20 000 000	1 662 233	14 642 510	36 304 743	36 796 853	87.13
31.	33 095	175 846	20 000 000	1 662 233	14 455 577	36 117 810	36 326 751	86.51
Marrask. 7.	33 095	234 328	20 000 000	1 662 233	14 059 065	35 721 298	35 988 721	87.70
14.	33 095	241 121	20 000 000	1 662 233	13 864 244	35 526 477	35 800 693	90.72
23.	33 095	440 014	20 000 000	1 662 233	13 929 050	35 591 283	36 064 392	89.49
30.	33 095	275 029	20 000 000	1 662 233	13 874 041	35 536 274	35 844 398	87.44
Jouluk. 8.	33 095	238 546	20 000 000	1 662 233	13 682 014	35 344 247	35 615 888	82.58
15.	33 095	359 458	20 000 000	1 662 233	13 845 718	35 507 951	35 900 504	82.60
23.	33 095	466 135	20 000 000	1 662 233	13 711 658	35 373 891	35 873 121	78.17
31.	33 095	398 167	20 000 000	1 662 233	13 811 773	35 474 006	35 905 268	81.28
Korkein Maximum } 8. 1.	23. 1.	15. 8.	8. 1.	30. 6.	15. 8.	15. 8.	31. 8.	
	57 095	632 061	24 687 349	1 662 252	18 905 552	43 405 755	43 730 446	96.88
Alin Minimum } 7. 2.	23. 6.	7. 2.	15. 7.	8. 12.	7. 2.	7. 2.	7. 2.	7. 2.
	32 095	87 173	5 310 799	1 662 233	13 682 014	21 935 023	22 564 131	59.18
Vaihtelu Ecart } 25 000	544 888	19 376 550	19	5 223 538	21 470 732	21 166 315	37.70	
Keskimäärä Moyenne } 34 710	332 421	14 871 993	1 662 239	15 952 577	32 486 809	32 853 940	80.33	

1) Syyskuun 23 pstä lähtien määrä käsittää valtion vakauttamisobligaatiot. A partir du 23 septembre le chiffre indique

2) Kts. alaviitettä 2 sivulla 14. Voir la note 2 à la page 14.

lainananto ja eräät muut varat vuonna 1953.

Finlande et certains autres actifs en 1953. — Fin.

Lainananto kotim. luottolaitoksille. — Prêts à des établissements de crédit indigènes.		Lainananto yhteensä (sar. 8 + 10). Prêts intérieurs, total (col. 8 + 10).	Suomen rahan määräiset obligaatiot. Obligations en monnaie finlandaise.	Ulkomaanrahan määräiset obligaatiot. Obligations en monnaie étrangère.	Rembursiluatot. Avances sur crédits documentaires.	Ulkomaiset selvitystilitt. Comptes clearing étrangers.	Päiväys. Date.
Rediskonstatut vekselit. Effets réescomptés.	Suhde koko lainanantoon (sar. 12). Pour-cent du total des prêts intérieurs (col. 12).						
10	11	12	13	14	15	16	17
1 000 mk	%	1 000 mk	1 000 mk	1 000 mk	1 000 mk	1 000 mk	
2 651 031	5.80	45 684 270	1 367 828	275 197	17 887	5 479 261	Elok. 8.
1 655 708	3.65	45 386 154	1 365 788	275 360	22 396	6 070 456	15.
1 720 508	4.10	41 957 525	1 365 788	275 360	20 339	5 906 617	22.
1 337 655	3.12	42 926 414	1 365 788	275 360	8 763	5 937 855	31.
1 916 907	4.82	39 797 754	1 363 788	269 114	8 810	7 004 957	Syysk. 8.
2 083 236	5.26	39 632 735	1 363 788	269 114	12 937	6 989 171	15.
4 378 934	10.28	42 576 582	1 434 729	269 114	14 877	7 116 166	23.
4 442 472	10.52	42 240 431	1 434 729	269 607	15 064	7 015 562	30.
3 505 761	8.54	41 050 477	1 432 965	273 390	20 739	7 258 913	Lokak. 8.
2 772 493	6.99	39 687 245	2 031 655	273 452	6 190	7 329 201	15.
5 433 981	12.87	42 230 834	2 031 655	273 452	6 215	7 510 341	23.
5 665 381	13.49	41 992 132	2 031 655	273 823	224 033	8 121 926	31.
5 045 290	12.30	41 034 011	2 021 346	273 823	224 032	8 004 537	Marrask. 7.
3 664 196	9.28	39 464 889	2 021 346	273 823	236 375	8 097 197	14.
4 237 001	10.51	40 301 393	2 021 346	239 345	236 375	8 702 905	23.
5 148 875	12.56	40 993 273	2 021 346	239 345	245 459	8 924 662	30.
7 514 044	17.42	43 129 932	2 015 153	239 345	218 347	8 742 739	Jouluk. 8.
7 564 926	17.40	43 465 430	2 015 153	241 410	231 607	9 580 807	15.
10 015 343	21.83	45 888 464	2 014 643	242 089	231 526	9 119 649	23.
8 267 888	18.72	44 173 156	1 977 985	259 999	230 129	9 596 623	31.
8. 1. 16 821 189	7. 2. 40.82	23. 12. 45 888 464	15. 10. 2 031 655	8. 4. 306 367	31. 3. 456 985	31. 12. 9 596 623	{ Korkein Maximum
31. 8. 1 337 655	31. 8. 3.12	15. 4. 36 206 195	7. 2. 836 790	23. 11. 239 345	15. 10. 6 190	15. 7. 4 077 313	{ Alin Minimum
15 483 534	37.70	9 682 269	1 194 865	67 022	450 795	5 519 310	{ Vaihtelu Ecart
8 044 324	19.67	40 898 264	1 425 674	279 110	116 542	6 286 849	{ Keskimäärä Moyenne

La valeur des obligations de l'emprunt de stabilisation de l'Etat.

24. Suomen Pankin kotimainen lainananto kukin kuukauden lopussa vuosina 1946—1953.

Total des prêts intérieurs accordés par la Banque de Finlande à la fin de chaque mois en 1946—1953.

Kuukausi. <i>Mois.</i>	1946		1947		1948		1949	
	Määrä. <i>Montant.</i>	Lisäys (+) tai vähen- nys (—). <i>Augmenta- tion (+) ou Diminution (—).</i>	Määrä. <i>Montant.</i>	Lisäys (+) tai vähen- nys (—). <i>Augmenta- tion (+) ou Diminution (—).</i>	Määrä. <i>Montant.</i>	Lisäys (+) tai vähen- nys (—). <i>Augmenta- tion (+) ou Diminution (—).</i>	Määrä. <i>Montant.</i>	Lisäys (+) tai vähen- nys (—). <i>Augmenta- tion (+) ou Diminution (—).</i>
1	2	3	4	5	6	7	8	9
	1 000 mk	1 000 mk	1 000 mk	1 000 mk	1 000 mk	1 000 mk	1 000 mk	1 000 mk
Tammikuu	22 150 681	— 246 732	27 452 215	—1 956 690	31 843 166	—3 052 680	34 501 741	— 521 065
Helmikuu	21 794 037	— 356 644	28 698 159	+1 245 944	32 468 869	+ 625 703	35 408 851	+ 907 110
Maaliskuu	24 433 102	+2 639 065	30 579 418	+1 881 259	33 855 267	+1 386 398	36 211 328	+ 802 477
Huhtikuu	26 429 033	+1 995 931	32 173 386	+1 593 968	37 617 193	+3 761 926	37 681 516	+1 470 188
Toukokuu	30 725 680	+4 296 647	31 450 503	— 722 883	37 119 395	— 497 798	37 903 590	+ 222 074
Kesäkuu	32 282 381	+1 556 701	32 163 258	+ 712 755	37 627 235	+ 507 840	37 224 873	— 678 717
Heinäkuu	32 836 555	+ 554 174	32 032 686	— 130 572	38 070 971	+ 443 736	39 766 400	+2 541 527
Elokuu	32 920 006	+ 83 451	33 241 467	+1 208 781	39 124 923	+1 053 952	39 904 450	+ 138 050
Syyskuu	33 042 349	+ 122 343	32 858 593	— 382 874	38 350 674	— 774 249	39 724 784	— 179 666
Lokakuu	31 844 751	—1 197 598	33 697 801	+ 839 208	38 920 333	+ 569 659	40 569 243	+ 844 459
Marraskuu	30 311 811	—1 532 940	34 207 139	+ 509 338	35 825 609	—3 094 724	40 309 546	— 259 697
Joulukuu	29 408 905	— 902 906	34 895 846	+ 688 707	35 022 806	— 802 803	40 302 126	— 7 420

Kuukausi. <i>Mois.</i>	1950		1951		1952		1953	
	Määrä. <i>Montant.</i>	Lisäys (+) tai vähen- nys (—). <i>Augmenta- tion (+) ou Diminution (—).</i>	Määrä. <i>Montant.</i>	Lisäys (+) tai vähen- nys (—). <i>Augmenta- tion (+) ou Diminution (—).</i>	Määrä. <i>Montant.</i>	Lisäys (+) tai vähen- nys (—). <i>Augmenta- tion (+) ou Diminution (—).</i>	Määrä. <i>Montant.</i>	Lisäys (+) tai vähen- nys (—). <i>Augmenta- tion (+) ou Diminution (—).</i>
10	11	12	13	14	15	16	17	18
	1 000 mk	1 000 mk	1 000 mk	1 000 mk	1 000 mk	1 000 mk	1 000 mk	1 000 mk
Tammikuu	37 359 717	—2 942 409	36 452 608	—4 082 153	20 661 731	— 32 534	41 525 121	—5 390 240
Helmikuu	39 720 538	+2 360 821	38 520 312	+2 067 704	21 901 096	+1 239 365	39 695 217	—1 829 904
Maaliskuu	38 875 737	— 844 801	39 810 479	+1 290 167	22 961 514	+1 060 418	37 313 507	—2 381 710
Huhtikuu	39 493 107	+ 617 370	39 451 789	— 358 690	24 592 845	+1 631 331	38 653 399	+1 339 892
Toukokuu	39 663 329	+ 170 222	40 285 258	+ 833 469	28 004 391	+3 411 546	43 710 761	+5 057 362
Kesäkuu	39 156 853	— 506 476	42 317 838	+2 032 580	31 858 678	+3 854 287	42 473 557	—1 237 204
Heinäkuu	40 794 708	+1 637 855	40 748 428	—1 569 410	32 310 744	+ 452 066	42 462 451	— 11 106
Elokuu	41 385 815	+ 591 107	37 555 978	—3 192 450	39 447 036	+7 136 292	42 926 414	+ 463 963
Syyskuu	42 493 284	+1 107 469	36 123 273	—1 432 705	40 656 737	+1 209 701	42 240 431	— 685 983
Lokakuu	43 024 098	+ 530 814	30 521 703	—5 601 570	40 199 371	— 457 366	41 992 132	— 248 299
Marraskuu	44 073 912	+1 049 814	30 250 997	— 270 706	44 294 331	+4 094 960	40 993 273	— 998 859
Joulukuu	40 534 761	—3 539 151	20 694 265	—9 556 732	46 915 361	+2 621 030	44 173 156	+3 179 883

25. Yleiskatsaus Suomen Pankin vaadittaessa maksettaviin sitoumuksiin vuosina 1942—1953.

Engagements à vue de la Banque de Finlande en 1942—1953.

Vuosi. <i>Année.</i>	Korkein. <i>Maximum.</i>		Alin. <i>Minimum.</i>		Valhtelu. <i>Ecart.</i>	Keskimäärä. <i>Moyenne.</i>
	Päiväys. <i>Date.</i>	Määrä. <i>Montant.</i>	Päiväys. <i>Date.</i>	Määrä. <i>Montant.</i>		
1	2	3	4	5	6	7
		1 000 mk		1 000 mk	1 000 mk	1 000 mk
1942	31. 12.	15 460 371	15. 1.	11 956 869	3 503 502	13 675 336
1943	30. 4.	17 626 038	14. 8.	15 259 713	2 366 325	16 266 978
1944	23. 12.	22 395 052	8. 2.	15 811 816	6 583 236	18 557 314
1945	30. 11.	22 837 009	23. 2.	17 196 497	5 640 512	20 006 283
1946	23. 9.	31 157 558	23. 2.	20 411 505	10 746 053	26 655 145
1947	31. 12.	31 318 420	23. 1.	25 711 794	5 606 626	29 085 635
1948	8. 10.	36 487 792	23. 1.	28 118 604	8 369 188	33 176 768
1949	31. 12.	39 642 230	8. 2.	30 050 869	9 591 361	35 321 398
1950	30. 12.	46 448 577	8. 2.	36 662 163	9 786 414	42 188 667
1951	8. 8.	53 602 467	23. 1.	40 400 501	13 201 966	48 326 056
1952	31. 12.	58 248 384	23. 1.	46 840 247	11 408 137	50 964 855
1953	23. 12.	64 498 146	23. 1.	49 961 967	14 536 179	56 525 224

26. Yleiskatsaus Suomen Pankin pano- ja ottotileihin vuosina 1942—1953. ¹⁾

Comptes courants de la Banque de Finlande en 1942—1953. ¹⁾

Vuosi. <i>Année.</i>	Korkein. <i>Maximum.</i>		Alin. <i>Minimum.</i>		Valhtelu. <i>Ecart.</i>	Keskimäärä. <i>Moyenne.</i>
	Päiväys. <i>Date.</i>	Määrä. <i>Montant.</i>	Päiväys. <i>Date.</i>	Määrä. <i>Montant.</i>		
1	2	3	4	5	6	7
		1 000 mk		1 000 mk	1 000 mk	1 000 mk
1942	23. 10.	1 284 641	14. 11.	448 292	836 349	968 538
1943	31. 5.	1 435 620	7. 8.	585 120	850 500	980 730
1944	31. 8.	1 624 630	8. 2.	502 733	1 121 897	987 905
1945	31. 12.	2 684 464	15. 8.	170 533	2 513 931	756 945
1946	8. 1.	1 792 728	15. 5.	322 765	1 469 963	742 067
1947	31. 12.	2 883 923	8. 2.	322 021	2 561 902	998 336
1948	8. 10.	3 440 773	7. 2.	750 432	2 690 341	1 506 943
1949	30. 7.	3 163 383	8. 2.	303 819	2 859 564	1 721 876
1950	14. 1.	3 918 282	23. 6.	—	3 918 282	1 871 607
1951	15. 11.	3 382 087	23. 1.	—	3 382 087	1 139 054
1952	8. 8.	4 494 402	31. 7.	137 161	4 357 241	1 854 661
1953	8. 8.	6 663 770	23. 2.	—	6 663 770	2 335 424

¹⁾ Lukuun ottamatta valtion pano- ja ottotiliä. *Non compris le compte courant du Trésor.*

27. Yleiskatsaus Suomen Pankin koko lainanantoon vuosina 1942—1953.

Total des prêts intérieurs accordés par la Banque de Finlande en 1942—1953.

Vuosi. <i>Année.</i>	Korkein. <i>Maximum.</i>		Aln. <i>Minimum.</i>		Valhtelu. <i>Ecart.</i>	Keskimäärä. <i>Moyenne.</i>
	Päiväys. <i>Date.</i>	Määrä. <i>Montant.</i>	Päiväys. <i>Date.</i>	Määrä. <i>Montant.</i>		
1	2	3	4	5	6	7
		1 000 mk		1 000 mk	1 000 mk	1 000 mk
1942	31. 12.	15 963 174	23. 1.	12 085 416	3 877 758	13 861 952
1943	8. 5.	17 902 746	30. 9.	15 676 817	2 225 929	16 500 501
1944	23. 12.	20 853 513	23. 6.	16 408 041	4 445 472	17 811 090
1945	23. 11.	24 324 843	31. 1.	19 022 588	5 302 255	21 690 342
1946	23. 9.	33 297 883	23. 2.	21 448 329	11 849 554	28 660 920
1947	31. 12.	34 895 846	23. 1.	26 772 664	8 123 182	31 622 095
1948	14. 8.	39 144 629	23. 2.	31 820 419	7 324 210	36 085 324
1949	15. 10.	41 559 915	8. 2.	32 759 167	8 800 748	37 877 312
1950	30. 11.	44 073 912	8. 2.	36 609 581	7 464 331	40 290 771
1951	8. 8.	42 616 802	31. 12.	20 694 265	21 922 537	35 926 237
1952	31. 12.	46 915 361	8. 2.	18 772 375	28 142 986	31 614 887
1953	23. 12.	45 888 464	15. 4.	36 206 195	9 682 269	40 898 264

28. Yleiskatsaus Suomen Pankin suoraan diskontattuihin vekseleihin vuosina 1942—1953.

Escompte direct de la Banque de Finlande en 1942—1953.

Vuosi. <i>Année.</i>	Korkein. <i>Maximum.</i>		Aln. <i>Minimum.</i>		Valhtelu. <i>Ecart.</i>	Keskimäärä. <i>Moyenne.</i>
	Päiväys. <i>Date.</i>	Määrä. <i>Montant.</i>	Päiväys. <i>Date.</i>	Määrä. <i>Montant.</i>		
1	2	3	4	5	6	7
		1 000 mk		1 000 mk	1 000 mk	1 000 mk
1942	31. 12.	15 873 640	23. 1.	12 037 567	3 835 073	13 797 022
1943	30. 4.	17 767 693	30. 9.	15 547 772	2 219 921	16 382 415
1944	23. 12.	20 324 859	30. 6.	16 296 477	4 028 382	17 691 898
1945	23. 11.	24 214 448	31. 1.	18 914 122	5 300 326	21 522 539
1946	23. 9.	31 003 369	23. 2.	20 213 574	10 789 795	26 265 096
1947	23. 10.	33 110 358	8. 2.	24 490 752	8 619 606	29 298 989
1948	15. 10.	38 441 266	7. 2.	27 438 294	11 002 972	33 184 108
1949	15. 10.	41 001 297	8. 2.	28 000 747	13 000 550	35 836 523
1950	30. 11.	40 472 706	23. 12.	31 166 779	9 305 927	37 278 128
1951	15. 8.	33 279 553	31. 12.	20 252 481	13 027 072	27 973 263
1952	29. 11.	34 213 317	22. 3.	14 032 091	20 181 226	23 565 738
1953	15. 8.	43 405 755	7. 2.	21 935 023	21 470 732	32 486 809

**29. Suomen Pankin kotimainen clearing-liike. Vaihdettuja posti-
vekselien, shekkien ja tilisiirtojen lukumäärä ja arvo vuosina
1950—1953.**

Opérations de Compensation des banques traitées à la Banque de Finlande. Nombre et valeurs des mandats émis par les Banques, des chèques et des virements en 1950—1953.

Kuukausi. <i>Mois.</i>	Pääkonttori. <i>Siège central.</i>		Haarakonttorit. <i>Succursales.</i>		Yhteensä. <i>Total.</i>	
	Luku. <i>Nombre.</i>	Määrä. <i>Montant.</i>	Luku. <i>Nombre.</i>	Määrä. <i>Montant.</i>	Luku. <i>Nombre.</i>	Määrä. <i>Montant.</i>
1	2	3	4	5	6	7
		1 000 mk		1 000 mk		1 000 mk
1953						
Tammikuu	157 800	64 484 083	52 259	14 796 194	210 059	79 280 277
Helmikuu	140 628	56 783 469	49 870	14 492 586	190 498	71 276 055
Maaliskuu	153 816	58 098 905	54 389	16 055 998	208 205	74 154 903
Huhtikuu	159 559	67 201 059	58 177	16 913 301	217 736	84 114 360
Toukokuu	155 830	57 864 009	59 469	16 065 807	215 299	78 929 816
Kesäkuu	166 623	62 943 057	61 083	16 775 758	227 706	79 718 815
Heinäkuu	154 328	77 912 670	60 538	17 701 774	214 866	95 614 444
Elokuu	147 321	62 138 576	58 404	15 505 911	205 725	77 644 487
Syyskuu	160 187	62 579 435	62 840	17 979 534	223 027	80 558 969
Lokakuu	178 160	68 538 066	66 959	19 450 329	245 119	87 988 395
Marraskuu	173 094	62 671 116	64 878	18 294 442	237 972	80 965 558
Joulukuu	185 831	71 148 274	72 741	21 141 525	258 572	92 289 799
Yhteensä <i>Total</i>	1 933 177	772 362 719	721 607	205 173 159	2 654 784	977 535 878
1952	1 918 185	841 172 573	654 393	197 205 222	2 572 578	1 038 377 795
1951	1 769 142	736 630 216	525 450	165 520 240	2 294 592	902 150 456
1950	1 475 398	485 471 013	445 837	105 024 299	1 921 235	590 495 312

	1951		1952		1953	
		1 000 mk		1 000 mk		1 000 mk
Turku	94 103	38 190 226	100 591	40 958 152	108 514	40 339 655
Vaasa	86 336	12 072 751	101 217	15 056 144	108 091	14 701 316
Oulu	42 904	14 756 798	54 852	17 376 125	59 005	19 698 882
Tampere	103 385	52 651 408	108 778	51 163 922	120 543	55 228 358
Jyväskylä	45 727	9 234 476	53 283	10 713 432	58 239	10 390 868
Lahti	50 666	8 876 679	62 117	10 424 403	71 729	11 256 894
Pori	29 494	8 726 173	46 406	16 328 113	51 855	16 619 374
Kotka	21 596	10 827 130	27 863	13 009 954	29 593	12 327 705
Hämeenlinna	7 339	1 769 425	20 489	5 113 861	27 167	6 120 035
Kuopio	20 094	4 096 955	39 050	8 628 805	43 522	9 697 865
Joensuu	13 561	1 999 779	21 257	3 354 859	22 444	3 970 762
Mikkeli	10 245	2 318 440	18 490	5 077 452	20 905	4 821 445
Yhteensä <i>Total</i>	525 450	1 655 220 240	654 393	197 205 222	721 607	205 173 159

30. Suomen Pankin pääkonttorin ja haara-

Mouvement général de la Banque de Finlande au

Vuosi. Année. Konttori. ¹⁾ Succursale. ¹⁾	Kassatili. Mouvement des caisses.		Kotimaiset vekselit. Effets sur la Finlande.		Kassakredi- titit. Crédits de caisse.	Pano- ja ottotilit. Comptes courants.	Luottolaitok- sille sekä mulle myön- netyt hypo- teekkilainat. Prêts hypothé- caires à des éa- blissements de crédit et autres.	Rembursi- titi. Crédits documen- taires.
	Määrä. Montant.	Pro- senttia. Pour- cent.	Suoraan diskontatut. Effets directement escomptés.	Redis- kontatut. Effets réescomptés.				
1	2	3	4	5	6	7	8	9
	Milj. mk	%	Milj. mk	Milj. mk	Milj. mk	Milj. mk	Milj. mk	Milj. mk
1942	405 895	—	111 980	—	3 456	194 471	18	3 706
1943	481 023	—	135 404	—	4 840	222 170	40	5 093
1944	476 648	—	141 891	850	4 965	211 797	11	3 516
1945	589 632	—	172 738	2 060	7 441	281 097	43	5 903
1946	1 215 691	—	214 469	24 559	19 451	537 524	735	31 057
1947	1 010 602	—	259 801	38 783	34 797	819 328	40	40 420
1948	1 456 435	—	321 863	54 607	42 592	1 167 441	2	31 809
1949	1 938 971	—	329 284	37 632	43 886	1 258 878	—	21 430
1950	2 431 356	—	375 053	52 316	54 555	1 513 175	1 800	18 046
1951	3 112 443	—	199 613	174 012	84 957	1 268 616	25	35 060
1952	3 766 268	—	127 314	204 913	81 882	1 529 294	30	33 956
1953	3 632 984	—	142 550	193 157	58 886	2 603 473	68	16 337
1953								
Turku	161 141	4.4	1 513	6 410	82	76 703	—	—
Pori	75 467	2.1	8 189	337	28	31 466	—	—
Vaasa	77 046	2.1	4 456	2 409	557	27 279	—	—
Oulu	197 934	5.4	27 281	3 590	12 652	53 309	—	—
Kuopio	58 039	1.6	481	3 351	40	20 759	—	—
Joensuu	33 318	0.9	740	4	—	11 087	42	—
Mikkeli	23 399	0.6	234	—	105	9 309	—	—
Tampere	178 047	4.9	8 369	1 383	4 068	86 434	1	—
Hämeenlinna	30 837	0.9	126	115	16	10 816	—	—
Jyväskylä	43 199	1.2	579	1 330	0	16 871	—	—
Kotka	53 834	1.5	433	450	117	18 556	—	—
Lahti	50 182	1.4	546	501	103	21 343	—	—
Yhteensä Total }	982 443	27.0	52 947	19 880	17 768	383 932	43	—
Pääkonttori Siège central }	2 650 541	73.0	89 603	173 277	41 118	2 219 541	25	16 337
Kaikkiaan Total général }	3 632 984	100.0	142 550	193 157	58 886	2 603 473	68	16 337

¹⁾ Sitäpaitsi oli Pankilla asiointi Kajaanissa, Loimaalla, Raumalla, Rovaniemellä ja Savonlinnassa, joiden toiminta loppu Savonlinnassa, dont l'activité a cessé le 31 décembre 1953.

konttorien liikevaihto vuosina 1942—1953.

siège central et dans les succursales en 1942—1953.

Ulkomaiset valuutat. <i>Devisees étrangères.</i>	Ulkomaisten tilinpitäjien mk-tilit. <i>Correspondants étrangers, comptes en marcs.</i>	Ulkomaiset selvitystilit. <i>Comptes clearing étrangers.</i>	Posti- vekselit. <i>Mandats emis par la Banque.</i>	Posti- sirtotilit. <i>Virements de chèques postaux.</i>	Erään- tyneet obli- gaatiot ja kupongit. <i> Obligations et coupons échus.</i>	Konttorien till. <i>Comptes des succursales.</i>	Yht. (sar. 4—16). <i>Total (col. 4—16).</i>		Vuosi. <i>Année.</i> Konttori. ¹⁾ <i>Succursale. ¹⁾</i>
							Määrä. <i>Montant.</i>	Pro- senttia. <i>Pour- centi.</i>	
10	11	12	13	14	15	16	17	18	19
Milj. mk	Milj. mk	Milj. mk	Milj. mk	Milj. mk	Milj. mk	Milj. mk	Milj. mk	%	
2 216	5 389	28 215	10 471	12 801	510	22 073	395 306	—	1942
1 573	2 370	35 720	9 812	18 801	534	26 031	462 388	—	1943
909	1 460	28 372	6 895	21 318	860	22 271	445 115	—	1944
9 744	3 834	8 123	7 145	35 498	934	25 374	559 934	—	1945
67 777	915	58 074	19 539	47 601	1 169	62 448	1 085 318	—	1946
91 298	858	26 071	22 041	51 996	1 771	279 305	1 666 509	—	1947
83 329	5 174	36 988	17 638	93 028	2 370	397 944	2 254 785	—	1948
72 607	7 189	58 879	15 945	88 381	2 314	415 000	2 351 425	—	1949
97 531	11 136	51 484	20 261	90 537	1 593	606 729	2 894 216	—	1950
184 110	19 784	80 811	29 204	101 788	2 181	847 660	3 027 821	—	1951
151 550	12 453	110 344	33 367	132 766	2 170	1 017 924	3 437 963	—	1952
122 498	9 847	121 299	32 386	94 217	1 867	628 045	4 024 630	—	1953
—	—	—	—	—	76	76 296	161 080	4.0	Åbo
—	—	—	—	—	29	35 071	75 120	1.9	Björneborg
—	—	—	—	—	13	42 161	76 875	1.9	Vasa
—	—	—	—	—	17	97 786	194 635	4.8	Uleåborg
—	—	—	—	—	89	33 307	58 027	1.4	Kuopio
—	—	—	—	—	13	21 402	33 288	0.8	Joensuu
—	—	—	—	—	130	13 607	23 385	0.6	St. Michel
—	—	—	—	—	70	77 305	177 630	4.4	Tammerfors
—	—	—	—	—	60	19 700	30 833	0.8	Tavastehus
—	—	—	—	—	10	24 752	43 542	1.1	Jyväskylä
—	—	—	—	—	65	34 189	53 810	1.3	Kotka
—	—	—	—	—	29	27 507	50 029	1.3	Lahtis
—	—	—	—	—	601	503 063	978 254	24.3	{ Yhteensä Total
122 498	9 847	121 299	32 386	94 217	1 266	124 962	3 046 376	75.7	{ Pääkonttori Siège central
122 498	9 847	121 299	32 386	94 217	1 867	628 045	4 024 630	100.0	{ Kaikkiaan Total général

tettiin joulukuun 31 pnä 1953. Outre ces succursales la Banque a eu des agences à Kajaani, à Loimaa, à Rauma, à Rovaniemi et

31. Suomen Pankin tila
Bilan de la Banque de Finlande

	1946		1947		1948	
	mk	p	mk	p	mk	p
VARAT.						
ACTIF.						
Setelikate:						
<i>Couverture des billets:</i>						
Varsinainen kate:						
<i>Couverture ordinaire:</i>						
Kultakassa } <i>Encaisse or</i>	2 388 968	—	2 465 762	50	268 401 215	—
Ulkomaiset valuutat } <i>Devises étrangères</i>	1 914 608 812	—	620 548 072	50	2 026 601 708	—
Ulkomaiset vekselit } <i>Effets payables à l'étranger</i>	174 895 067	70	311 936 753	25	429 142 908	—
Ulkomaanrahan määräiset setelit ja korkoliput } <i>Billets de banque et coupons négociables à l'étranger</i> }	14 192 678	50	31 194 889	—	22 019 603	—
Ulkomaiset obligaatiot } <i>Obligations étrangères</i>	—	—	—	—	—	—
Toissijainen kate: ¹⁾						
<i>Couverture supplémentaire: ¹⁾</i>						
Diskontatut vekselit } <i>Effets sur la Finlande</i>	28 789 487 291	—	34 477 850 818	50	34 517 628 823	—
Muut varat:						
<i>Autres actifs:</i>						
IMF- ja IBRD-tilien kate } <i>Couverture des comptes de IMF et IBRD</i>	—	—	—	—	—	—
Ulkomaiset selvitystilit } <i>Comptes clearing étrangers</i>	—	—	—	—	—	—
Remburssiluotot } <i>Avances sur crédits documentaires</i>	—	—	—	—	—	—
Hypoteekkilainat } <i>Prêts hypothécaires</i>	63 555 000	—	23 555 000	—	22 095 000	—
Kassakreditit } <i>Avances en compte courant</i>	555 862 658	25	394 439 943	70	483 082 228	—
Suomen rahan määräiset obligaatiot } <i>Obligations en monnaie finlandaise</i>	256 815 543	—	216 617 383	—	725 177 253	—
Ulkomaanrahan määräiset obligaatiot } <i>Obligations en monnaie étrangère</i>	203 086 536	—	165 969 544	—	162 000 814	—
Osakkeet } <i>Actions</i>	7	—	—	—	—	—
Liikepankkien maksuositukset } <i>Chèques tirés par les banques commerciales</i>	871 171 148	95	1 019 450 470	85	916 461 924	—
Suomen rahan määräiset korkoliput } <i>Coupons en monnaie finlandaise</i>	2 307 468	15	3 471 517	05	5 457 109	—
Suomen hopearaha } <i>Monnaie d'argent finlandaise</i>	—	—	—	—	—	—
Suomen alumiinipronssiraha } <i>Monnaie de bronze d'aluminium finlandaise</i>	13 396 155	—	20 127 470	—	19 892 630	—
Suomen nikkeliraha } <i>Monnaie de nickel finlandaise</i>	198 605	25	380 486	—	1 691 160	—
Suomen vaskiraha } <i>Monnaie de cuivre finlandaise</i>	295 003	70	21 749	85	18 443	—
Pankki kiinteistöt } <i>Immeubles</i>	32 000 000	—	—	—	—	—
Kalusto } <i>Mobilier</i>	100	—	—	—	—	—
Eri tilit } <i>Divers</i>	592 269 452	50	216 726 493	50	421 219 956	—
Yhteensä } Total }	33 486 530 495	—	37 504 756 353	70	40 020 890 774	—

¹⁾ Vuosien 1946—1949 lopussa diskontatut vekselit kuuluivat varsinaiseen katteeseen. *A la fin des exercices 1946—*

²⁾ Sisältyy edellisinä vuosina eri tiloihin. *Inclus dans les années précédentes parmi divers.*

³⁾ Liikepankkien maksuositukset, 4 260 087 474 mk, pano ja ottotilit, 4 071 392 493 mk, vähennettyinä. *Chèques*

⁴⁾ Liikepankkien maksuositukset on tammik. 8 pstä 1952 lähtien vähennetty pano- ja ottotililtä. *A partir du 8*

⁵⁾ Kts. alaviitettä 2 sivulla 14. *Voir la note 2 à la page 14.*

vuosien 1946—1953 lopussa. Varat.

à la fin des exercices 1946—1953. — Actif.

1949		1950		1951		1952		1953	
mk	p	mk	p	mk	p	mk	p	mk	p
268 800 401	—	2 673 562 477	—	5 864 534 100	—	5 863 368 547	—	5 862 100 777	—
2 427 848 083	—	5 509 661 056	—	24 123 047 507	—	9 645 312 377	—	13 834 554 030	—
256 528 721	—	1 739 951 876	—	2 658 915 110	—	4 503 168 292	—	6 102 876 126	—
44 435 861	—	78 791 125	—	171 538 207	—	174 751 241	—	127 780 546	—
—	—	—	—	—	—	—	—	209 050 410	—
39 808 537 577	—	40 158 886 222	—	20 268 974 683	—	46 633 439 046	—	⁵⁾ 42 079 660 909	—
—	—	—	—	—	—	—	—	1 662 232 624	—
—	—	—	—	3 296 938 913	—	4 430 061 218	—	9 596 623 324	—
—	—	—	—	³⁾ 973 026 599	—	206 472 647	—	230 128 759	—
22 095 000	—	22 095 000	—	47 095 000	—	57 095 000	—	33 095 000	—
471 493 887	—	353 780 109	—	378 195 421	—	224 826 647	—	398 167 462	—
857 018 008	—	805 088 808	—	756 398 288	—	853 564 313	—	1 977 984 943	—
198 494 156	—	184 942 785	—	192 197 952	—	307 141 826	—	259 999 203	—
—	—	—	—	—	—	—	—	—	—
1 161 919 829	—	1 757 878 313	—	³⁾ 188 694 981	—	⁴⁾ —	—	⁴⁾ —	—
2 369 948	—	2 220 334	—	1 183 111	—	860 801	—	2 601 908	—
—	—	—	—	—	—	137 793 000	—	120 043 000	—
30 660 785	—	27 216 120	—	19 572 115	—	147 195 345	—	116 746 370	—
2 883 845	—	1 234 478	—	1 367 235	—	5 147 843	—	3 620 528	—
38 772	—	48 183	—	27 898	—	4 616	—	17 051	—
—	—	—	—	—	—	—	—	—	—
—	—	—	—	—	—	—	—	—	—
1 105 453 102	—	2 845 212 704	—	292 008 131	—	521 236 522	—	438 700 581	—
46 658 577 975	—	56 160 519 590	—	59 233 715 251	—	73 711 439 281	—	83 055 983 551	—

1949 les effets escomptés sont inclus dans la couverture ordinaire.

tirés par les banques commerciales, 4 260 037 474 marcs, réduits par les comptes courants, 4 071 392 493 marcs. janvier 1952, les chèques tirés par les banques commerciales ont été déduits des comptes courants.

31. (Jatk.) Suomen Pankin tila
Bilan de la Banque de Finlande

VELA T. P A S S I F.	1946		1947		1948	
	mk	p	mk	p	mk	p
Vaadittaessa maksettavat sitoumukset: <i>Engagements à vue:</i>						
Liikkeessä olevat setelit <i>Billets en circulation</i>	18 232 849 165	—	25 161 526 780	—	27 368 939 060	—
Pano- ja ottotilit <i>Comptes courants</i>	1 480 897 504 45	—	2 883 923 090 50	—	1 462 503 390	—
Valtion pano- ja ottotili <i>Compte courant du Trésor</i>	598 341 105 85	—	113 660 656 70	—	18 730 229	—
Postivekselit <i>Mandats émis par la Banque</i>	134 160 410 95	—	166 032 848 40	—	68 313 531	—
Perityt vekselit <i>Effets à l'encaissement</i>	4 063 679	—	2 173 307 50	—	65 294 471	—
Ulkomaisten tillinpitäjien mk-tilit <i>Correspondants étrangers, comptes en mars</i>	185 106 155 85	—	136 076 554 50	—	191 444 875	—
IMF:n ja IBRD:n mk-tilit ¹⁾ <i>Comptes en mars de IMF et IBRD ¹⁾</i>	—	—	—	—	930 081 555	—
Ulkomaiset selvitystitit <i>Comptes clearing étrangers</i>	7 413 799 416 35	—	2 269 505 407	—	2 198 983 828	—
Eri tilit <i>Divers</i>	11 000	—	51 711 446	—	12 412 770	—
Velka ulkomaille <i>Dette à l'étranger</i>	—	—	—	—	258 400 000	—
Järjestelytilit <i>Comptes pour régularisation</i>	2 551 794 393 55	—	3 308 285 232 85	—	1 326 683 757	—
Kantarahasto <i>Capital</i>	1 250 000 000	—	1 250 000 000	—	5 000 000 000	—
Vararahasto <i>Fonds de réserve</i>	1 290 879 690 20	—	1 433 065 559 75	—	136 914 205	—
Pankkiintestistöjen ja kaluston arvo <i>Immeubles et mobilier</i>	32 000 100	—	—	—	—	—
Kasvaneet korot <i>Intérêts courus</i>	70 442 004 30	—	124 946 825	—	148 007 407	—
Voitto- ja tappiotili <i>Compte de profits et pertes</i>	242 185 869 50	—	603 848 645 50	—	834 181 696	—
Yhteensä <i>Total</i> }	33 486 530 495	—	37 504 756 353 70	—	40 020 890 774	—
SETELINANTO. E M I S S I O N D E S B I L L E T S.						
Setelinanto-oikeus: <i>Droit d'émission:</i>						
Kuitakassa ja ulkomaiset valnutat <i>Encaisse or et devises étrangères</i>	1 916 997 780	—	623 013 835	—	2 295 002 923	—
Jouluk. 13. 1939 annetun lain mukaan <i>Selon la loi du 13 déc. 1939</i>	28 978 575 037 20	—	34 820 982 460 75	—	34 968 791 334	—
Setelinanto-oikeus sen lisäksi <i>Droit d'émission supplémentaire</i>	1 800 000 000	—	1 800 000 000	—	1 800 000 000	—
Setelinanto-oikeus yhteensä <i>Droit d'émission total</i> }	32 695 572 817	20	37 243 996 295 75	75	39 063 794 257	—
Käytetty setelinanto-oikeus: <i>Droit d'émission utilisé:</i>						
Liikkeessä olevat setelit <i>Billets en circulation</i>	18 232 849 165	—	25 161 526 780	—	27 368 939 060	—
Muut vaadittaessa maksettavat sitoumukset <i>Autres engagements à vue</i>	9 816 379 272 45	—	5 623 033 310 60	—	5 206 164 649	—
Myönnettyistä kassakreditteistä nostamatta <i>Montant non utilisé des crédits de caisse consentis</i>	401 187 341 75	—	533 810 056 30	—	525 467 772	—
Käytetty setelinanto-oikeus yhteensä <i>Droit total d'émission utilisé</i> }	28 450 415 779 20	31	31 318 420 146 90	90	33 100 571 481	—
Setelinantovara: <i>Réserve d'émission des billets:</i>						
Käytettävissä oleva <i>Disponible immédiatement</i>	4 245 157 038	—	5 925 576 148 85	—	5 963 222 776	—
Toissijaisesta katteesta riippuva: <i>Dépendant de la couverture supplémentaire</i>	—	—	—	—	—	—
Yhteensä <i>Total</i> }	32 695 572 817	20	37 243 996 295 75	75	39 063 794 257	—

¹⁾ Kts. alaviitettä 2 siv. 24. Voir la note 2 à la page 24.

²⁾ Kts. alaviitettä 3 siv. 34. Voir la note 3 à la page 34.

³⁾ Kts. alaviitettä 4 siv. 34. Voir la note 4 à la page 34.

⁴⁾ Valtion pano- ja ottotili vähennettiin valtion vekselitilitistä 15/5 1951—15/9 1953. *Compte courant du Trésor déduit*

⁵⁾ Velkaa ulkomaille ei maaliskuun 31 pstä 1952 lähtien enää lueta vaadittaessa maksettaviin sitoumuksiin. *A partir*

⁶⁾ Ulkomaiset vekselit ja ulkomaanrahan määräiset setelit ja korkoliput laskettuina mukaan. Kts. taulu 13.

⁷⁾ Kts. alaviitettä 1 siv. 14. Voir la note 1 à la page 14.

vuosien 1946—1953 lopussa. Velat.

à la fin des exercices 1946—1953. — Passif.

1949		1950		1951		1952		1953	
mk	p	mk	p	mk	p	mk	p	mk	p
29 605 587 310	—	34 383 129 195	—	44 774 207 935	—	46 153 298 490	—	45 019 311 560	—
1 864 907 627	—	1 269 609 898	—	²) —	—	³) 3 407 526 212	—	3 943 617 440	—
79 583 909	—	34 325 551	—	⁴) —	—	⁴) —	—	7 281 025 571	—
58 245 069	—	60 702 694	—	171 263 823	—	310 274 693	—	236 893 632	—
42 724 048	—	137 798 926	—	100 591 163	—	171 143 418	—	267 879 225	—
3 259 286 554	—	3 740 220 857	—	1 256 459 803	—	4 323 324 610	—	3 021 630 647	—
929 997 054	—	929 967 098	—	1 662 410 655	—	2 697 251 539	—	3 386 755 446	—
1 297 484 560	—	1 662 128 541	—	—	—	—	—	—	—
486 257 958	—	874 196	—	—	—	383 941 600	—	81 017 641	—
1 478 400 000	—	3 580 500 000	—	1 848 000 000	—	⁵) 2 573 340 000	—	5 716 278 574	—
965 512 408	—	3 167 895 179	—	1 416 797 702	—	5 070 973 837	—	4 536 079 116	—
5 000 000 000	—	5 000 000 000	—	5 000 000 000	—	5 000 000 000	—	5 000 000 000	—
571 095 901	—	1 024 907 545	—	1 527 111 634	—	2 241 734 826	—	2 847 599 531	—
—	—	—	—	—	—	—	—	—	—
111 872 289	—	164 051 732	—	62 249 344	—	166 900 646	—	46 713 146	—
907 623 288	—	1 004 408 178	—	1 414 623 192	—	1 211 729 410	—	1 671 182 022	—
46 658 577 975	—	56 160 519 590	—	59 233 715 251	—	73 711 439 281	—	83 055 983 551	—
2 696 648 484	—	⁶) 10 001 966 534	—	⁶) 32 818 034 924	—	⁶) 20 186 600 457	—	⁶) 26 136 361 889	—
40 109 502 159	—	—	—	—	—	—	—	—	—
1 800 000 000	—	50 000 000 000	—	50 000 000 000	—	50 000 000 000	—	50 000 000 000	—
44 606 150 643	—	60 001 966 534	—	82 818 034 924	—	70 186 600 457	—	76 136 361 889	—
29 605 587 310	—	34 383 129 195	—	44 774 207 935	—	46 153 298 490	—	45 019 311 560	—
9 496 886 779	—	11 416 127 761	—	5 038 725 444	—	11 293 462 072	—	18 218 819 602	—
539 756 113	—	649 319 891	—	645 904 579	—	801 623 353	—	625 232 538	—
39 642 230 202	—	46 448 576 847	—	50 458 837 958	—	58 248 333 915	—	63 863 363 700	—
4 963 920 441	—	3 712 275 909	—	2 628 171 649	—	8 571 655 588	—	4 352 659 098	—
—	—	9 841 113 778	—	29 731 025 317	—	3 366 560 954	—	7 920 339 091	—
44 606 150 643	—	60 001 966 534	—	82 818 034 924	—	70 186 600 457	—	76 136 361 889	—

des effets de l'Etat du 15 mai 1951 au 15 septembre 1953.

du 31 mars 1952, la dette à l'étranger n'est plus comprise dans les engagements à vue.

Y compris effets sur l'étranger et billets de banque et coupons étrangers. Voir le tableau 13.

32. Suomen Pankin voitto-

Compte de profits et pertes de la

		1946		1947		1948	
1		2		3		4	
		mk	p	mk	p	mk	p
TULOT.							
<i>A VOIR.</i>							
1	Korot kotimaisesta lainausliikkeestä <i>Intérêts sur les avances en Finlande</i>	251 890 649	80	517 474 093	90	706 386 661	—
2	Korot ulkomaisilta kirjeenvaihtajilta <i>Intérêts sur comptes courants à l'étranger</i>	1 271 377	40	2 686 665	60	1 099 721	—
3	Korot obligaatiolista <i>Intérêts sur obligations</i>	39 079 873	35	36 556 515	—	48 578 241	—
4	Sekalaiset tulot <i>Divers</i>	5 709 400	—	10 586 300	—	12 148 000	—
5	Agio	1 906 992	30	58 677 724	15	112 270 502	—
6	Provisiot <i>Commissions</i>	58 744 861	20	152 664 802	75	215 727 365	—
	Yhteensä <i>Total</i> }	358 603 154	05	778 646 101	40	1 096 210 490	—
MENOT.							
<i>DOIT.</i>							
7	Korot ulkomaisille kirjeenvaihtajille <i>Intérêts sur comptes courants à l'étranger</i>	—	—	—	—	—	—
8	Palkat ja palkkiot <i>Traitements</i>	54 637 533	80	84 180 691	50	111 879 127	—
9	Eläkkeet ja avustukset <i>Pensions</i>	1 856 290	—	5 448 508	—	6 615 550	—
10	Perhe-eläkkeet <i>Pensions pour les veuves et les orphelins.</i>	—	—	—	—	—	—
11	Pankkivaltuusmiesten palkkiot ja kulut <i>Honoraires et frais des Délégués de la Chambre des Députés</i>	274 170	—	352 515	—	462 470	—
12	Haarakonttorien valvojain palkkiot <i>Honoraires des contrôleurs des succursales</i>	253 604	—	253 866	—	510 800	—
13	Lapsilisät ja kansaneläkemaksuosuudet <i>Participation en subvention pour des enfants et primes de pensions publiques</i>	—	—	—	—	2 234 455	—
14	Setelien valmistus <i>Fabrication des billets de banque</i>	16 019 253	—	51 025 093	—	65 311 997	—
15	Erinäiset kulut <i>Divers</i>	17 392 708	70	21 372 855	90	32 780 504	—
16	Poistot luotoista <i>Déduction sur prêts</i>	—	—	—	—	—	—
17	Agio	3 844 688	40	—	—	—	—
18	Poistot rakennuskustannuksien arvosta <i>Dépréciation des immeubles de la Banque</i>	19 856 082	15	7 984 070	50	37 642 304	—
19	Koneiston ja kaluston tilliarvon alennus <i>Dépréciation de machines et mobilier de la Banque</i>	2 282 904	50	4 179 856	—	4 591 587	—
	Yhteensä <i>Total</i> }	116 417 284	55	174 797 455	90	262 028 794	—
20	PUHDAS VOITTO	242 185 869	50	603 848 645	50	834 181 696	—
	Kaikkiaan Total général }	358 603 154	05	778 646 101	40	1 096 210 490	—

ja tappiotili vuosina 1946—1953.

Banque de Finlande en 1946—1953.

1949		1950		1951		1952		1953		
5		6		7		8		9		
mk	p	mk	p	mk	p	mk	p	mk	p	
931 722 994	—	995 495 485	—	1 328 181 112	—	1 108 349 348	—	1 373 223 275	—	1
—	—	705 149	—	18 260 149	—	129 368 593	—	207 561 947	—	2
68 131 254	—	142 826 893	—	134 225 900	—	107 747 796	—	162 997 104	—	3
17 526 350	—	18 280 850	—	30 897 026	—	70 680 237	—	71 550 800	—	4
17 680 643	—	479 314 933	—	642 039 448	—	495 719 994	—	561 510 473	—	5
164 397 311	—	143 462 037	—	206 747 205	—	220 460 361	—	192 015 777	—	6
1 199 458 552	—	1 780 085 347	—	2 360 350 840	—	2 132 326 329	—	2 568 859 376	—	
9 347 085	—	—	—	—	—	—	—	—	—	7
134 771 212	—	191 372 120	—	253 377 831	—	272 436 595	—	278 093 726	—	8
6 665 446	—	12 183 013	—	17 631 285	—	23 468 577	—	18 159 005	—	9
—	—	—	—	—	—	—	—	5 636 045	—	10
625 115	—	912 865	—	1 060 300	—	1 460 720	—	1 464 950	—	11
515 000	—	502 250	—	697 700	—	707 700	—	689 400	—	12
7 122 945	—	9 981 740	—	13 162 165	—	14 207 465	—	14 412 695	—	13
85 598 770	—	102 177 080	—	107 783 280	—	156 771 664	—	131 823 280	—	14
37 749 533	—	43 582 603	—	63 049 082	—	73 448 629	—	80 040 798	—	15
—	—	—	—	—	—	—	—	—	—	16
—	—	—	—	—	—	—	—	—	—	17
5 183 205	—	407 091 102	—	475 546 708	—	354 640 246	—	352 739 024	—	18
4 256 953	—	7 874 396	—	13 419 297	—	23 455 323	—	14 618 431	—	19
291 835 264	—	775 677 169	—	945 727 648	—	920 596 919	—	897 677 354	—	
907 623 288	—	1 004 408 178	—	1 414 623 192	—	1 211 729 410	—	1 671 182 022	—	20
1 199 458 552	—	1 780 085 347	—	2 360 350 840	—	2 132 326 329	—	2 568 859 376	—	

33. Suomen Pankin voittovarojen Répartition des bénéfices de la Banque

Vuosi. Année.	Käytettävissä olevia voittovaroja vuoden alussa. <i>Bénéfice disponible au commencement de l'exercice.</i>		Siitä:—							
			Siirretty kantarahastoon. <i>Transféré au capital.</i>		Siirretty vararahastoon. <i>Transféré au fonds de réserve.</i>		Käytetty pankkiraken- nuksiin. <i>Dépenses de construction.</i>		Käytetty tappon korvaamiseen. <i>Pour couvrir les pertes.</i>	
1	2		3		4		5		6	
	mk	p	mk	p	mk	p	mk	p	mk	p
1912	8 519 007	76	—	—	4 045 728	61	326 072	08	—	—
1913	11 552 566	42	—	—	4 552 566	42	403 256	98	—	—
1914	14 256 151	94	—	—	3 256 151	94	368 657	69	—	—
1915	16 133 282	35	—	—	—	—	329 725	02	11 803 557	33
1916	4 000 000	—	—	—	—	—	—	—	—	—
1917	8 198 316	52	—	—	—	—	—	—	8 198 316	52
1918	—	—	—	—	—	—	—	—	—	—
1919	—	—	—	—	—	—	—	—	—	—
1920	118 115 940	91	20 284 780	90	68 513 389	50	—	—	3 378 368	12
1921	101 018 591	16	—	—	24 193 896	67	2 497 498	75	—	—
1922	146 901 204	23	—	—	32 292 713	83	124 233	13	19 941 271	86
1923	39 505 065	72	—	—	—	—	6 000 000	—	—	—
1924	46 960 400	92	—	—	—	—	—	—	—	—
1925	112 334 029	92	111 651 395	25	682 634	67	—	—	—	—
1926	82 673 890	13	—	—	82 673 890	13	—	—	—	—
1927	107 105 977	31	—	—	107 105 977	31	—	—	—	—
1928	116 664 657	74	—	—	116 664 657	74	—	—	—	—
1929	144 024 140	92	—	—	144 024 140	92	—	—	—	—
1930	150 740 108	53	—	—	75 370 054	27	—	—	—	—
1931	130 921 854	08	—	—	65 645 954	17	—	—	—	—
1932	110 993 987	85	—	—	55 359 043	97	—	—	—	—
1933	115 825 441	30	—	—	5 825 441	30	—	—	—	—
1934	112 405 376	19	—	—	2 405 376	19	—	—	—	—
1935	111 350 856	77	—	—	56 350 856	77	—	—	—	—
1936	100 188 932	24	—	—	50 188 932	24	—	—	—	—
1937	101 332 503	20	—	—	51 332 503	20	—	—	—	—
1938	101 564 310	40	—	—	51 564 310	40	—	—	—	—
1939	104 567 340	90	—	—	54 567 340	90	—	—	—	—
1940	102 501 432	20	—	—	52 501 432	20	—	—	—	—
1941	202 638 976	90	—	—	102 638 976	90	—	—	—	—
1942	212 380 651	94	—	—	112 380 651	94	—	—	—	—
1943	231 010 391	76	—	—	131 010 391	76	—	—	—	—
1944	232 167 975	96	—	—	132 167 975	96	—	—	—	—
1945	222 103 666	—	—	—	122 103 666	—	—	—	—	—
1946	236 842 509	—	—	—	136 842 509	—	—	—	—	—
1947	242 185 869	50	—	—	142 185 869	50	—	—	—	—
1948	603 848 645	50	—	—	303 848 645	50	—	—	—	—
1949	834 181 696	—	—	—	434 181 696	—	—	—	—	—
1950	907 623 288	—	—	—	407 623 288	—	—	—	—	—
1951	1 004 408 178	—	—	—	502 204 089	—	—	—	—	—
1952	1 414 623 192	—	—	—	714 623 192	—	—	—	—	—
1953	1 211 729 410	—	—	—	605 864 705	—	—	—	—	—

käyttö vuosina 1912—1953.
de Finlande en 1912—1953.

Dont:		Käyttämättömiä voittovaroja vuoden lopussa. <i>Bénéfice non employé à la fin de l'exercice.</i>								Vuosi. <i>Année.</i>
Käytetty muihin tarkoituksiin Eduskunnan päätöksen mukaan. <i>Affecté à d'autres emplois suivant la décision de la Chambre.</i>		Yhteensä (sar. 3—7). <i>Total (col. 3—7).</i>		Edelliseltä vuodelta (sar. 2÷8). <i>Solde de l'exercice précédent (col. 2÷8).</i>		Vuoden voitto. <i>Bénéfice de l'exercice.</i>		Yhteensä (sar. 9 + 10). <i>Total (col. 9 + 10).</i>		
7		8		9		10		11		12
mk	p	mk	p	mk	p	mk	p	mk	p	
—	—	4 371 800	69	4 147 207	07	7 405 359	35	11 552 566	42	1912
1 000 000	—	5 955 823	40	5 596 743	02	8 659 408	92	14 256 151	94	1913
1 000 000	—	4 624 809	63	9 631 342	31	6 501 940	04	16 133 282	35	1914
—	—	12 133 282	35	4 000 000	—	—	—	4 000 000	—	1915
—	—	—	—	4 000 000	—	4 198 316	52	8 198 316	52	1916
—	—	8 198 316	52	—	—	—	—	—	—	1917
—	—	—	—	—	—	—	—	—	—	1918
—	—	—	—	—	—	118 115 940	91	118 115 940	91	1919
—	—	92 176 538	52	25 939 402	39	75 079 188	77	101 018 591	16	1920
25 939 402	39	52 630 797	81	48 387 793	35	98 513 410	88	146 901 204	23	1921
65 500 000	—	117 858 218	82	29 042 985	41	10 462 080	31	39 505 065	72	1922
—	—	6 000 000	—	33 505 065	72	13 455 335	20	46 960 400	92	1923
—	—	—	—	46 960 400	92	65 373 629	—	112 334 029	92	1924
—	—	112 334 029	92	—	—	82 673 890	13	82 673 890	13	1925
—	—	82 673 890	13	—	—	107 105 977	31	107 105 977	31	1926
—	—	107 105 977	31	—	—	116 664 657	74	116 664 657	74	1927
—	—	116 664 657	74	—	—	144 024 140	92	144 024 140	92	1928
—	—	144 024 140	92	—	—	150 740 108	53	150 740 108	53	1929
75 000 000	—	150 370 054	27	370 054	26	130 551 799	82	130 921 854	08	1930
65 000 000	—	130 645 954	17	275 899	91	110 718 087	94	110 993 987	85	1931
55 000 000	—	110 359 043	97	634 943	88	115 190 497	42	115 825 441	30	1932
110 000 000	—	115 825 441	30	—	—	112 405 376	19	112 405 376	19	1933
110 000 000	—	112 405 376	19	—	—	111 350 856	77	111 350 856	77	1934
55 000 000	—	111 350 856	77	—	—	100 188 932	24	100 188 932	24	1935
50 000 000	—	100 188 932	24	—	—	101 332 503	20	101 332 503	20	1936
50 000 000	—	101 332 503	20	—	—	101 564 310	40	101 564 310	40	1937
50 000 000	—	101 564 310	40	—	—	104 567 340	90	104 567 340	90	1938
50 000 000	—	104 567 340	90	—	—	102 501 432	20	102 501 432	20	1939
50 000 000	—	102 501 432	20	—	—	202 638 976	90	202 638 976	90	1940
100 000 000	—	202 638 976	90	—	—	212 380 651	94	212 380 651	94	1941
100 000 000	—	212 380 651	94	—	—	231 010 391	76	231 010 391	76	1942
100 000 000	—	231 010 391	76	—	—	232 167 975	96	232 167 975	96	1943
100 000 000	—	232 167 975	96	—	—	222 103 666	—	222 103 666	—	1944
100 000 000	—	222 103 666	—	—	—	236 842 509	—	236 842 509	—	1945
100 000 000	—	236 842 509	—	—	—	242 185 869	50	242 185 869	50	1946
100 000 000	—	242 185 869	50	—	—	603 848 645	50	603 848 645	50	1947
300 000 000	—	603 848 645	50	—	—	834 181 696	—	834 181 696	—	1948
400 000 000	—	834 181 696	—	—	—	907 623 288	—	907 623 288	—	1949
500 000 000	—	907 623 288	—	—	—	1 004 408 178	—	1 004 408 178	—	1950
502 204 089	—	1 004 408 178	—	—	—	1 414 623 192	—	1 414 623 192	—	1951
700 000 000	—	1 414 623 192	—	—	—	1 211 729 410	—	1 211 729 410	—	1952
605 864 705	—	1 211 729 410	—	—	—	1 671 182 022	—	1 671 182 022	—	1953

34. Yleiskatsaus Suomen Pankin omiin

Fonds de la Banque de Finlande

Vuosi. <i>Année.</i>	Kantarahasto. <i>Capital.</i>		Vararahasto. <i>Fonds de réserve.</i>		Klinteistön ja kaluston arvoa vastaavat varat. <i>Immeubles et mobiliers.</i>		Käyttämättömiä voittovaroja. <i>Bénéfices non employés.</i>		Yhteensä. <i>Total.</i>	
	1	2	3	4	5	6	7	8	9	10
	mk	p	mk	p	mk	p	mk	p	mk	p
1879	6 000 000	—	9 000 000	—	—	—	7 753 500	77	22 753 500	77
1880	6 000 000	—	9 000 000	—	—	—	8 354 246	04	23 354 246	04
1881	6 000 000	—	9 000 000	—	902 432	66	8 513 217	10	24 415 649	76
1882	6 000 000	—	9 000 000	—	1 040 000	—	10 134 133	89	26 174 133	89
1883	6 000 000	—	9 000 000	—	1 193 806	70	5 848 719	74	22 042 526	44
1884	6 000 000	—	9 000 000	—	1 196 279	34	7 307 064	65	23 503 343	99
1885	6 000 000	—	9 000 000	—	1 197 845	34	9 208 678	92	25 406 524	26
1886	6 000 000	—	9 000 000	—	1 255 809	71	11 036 575	81	27 292 385	52
1887	6 000 000	—	9 000 000	—	1 302 843	67	4 772 834	25	21 075 677	92
1888	6 000 000	—	9 000 000	—	1 302 843	67	1 436 798	44	17 739 642	11
1889	10 000 000	—	5 762 775	76	1 302 843	67	2 288 327	30	19 353 946	73
1890	10 000 000	—	6 308 368	11	1 302 843	67	3 925 104	37	21 536 316	15
1891	10 000 000	—	6 885 682	60	1 302 843	67	5 657 047	83	23 845 574	10
1892	10 000 000	—	7 457 470	87	1 302 843	67	4 568 017	97	23 328 332	51
1893	10 000 000	—	10 000 000	—	1 237 692	92	4 535 403	38	25 773 096	30
1894	10 000 000	—	10 000 000	—	1 219 576	88	6 073 313	09	27 292 889	97
1895	10 000 000	—	12 831 225	36	1 204 093	87	4 361 613	49	28 396 932	72
1896	10 000 000	—	13 299 254	17	1 267 134	09	6 258 709	70	30 825 097	96
1897	10 000 000	—	13 812 697	18	1 373 206	49	6 581 678	04	31 767 581	71
1898	10 000 000	—	14 532 123	51	1 353 028	89	7 649 531	65	33 534 684	05
1899	10 000 000	—	15 334 621	95	1 361 330	69	9 449 055	37	36 145 008	01
1900	10 000 000	—	22 426 047	77	1 319 982	49	6 081 776	19	39 827 806	45
1901	25 000 000	—	8 814 840	06	1 278 634	29	7 960 349	02	43 053 823	37
1902	25 000 000	—	10 992 808	02	1 237 286	09	9 434 112	10	46 664 206	21
1903	25 000 000	—	13 244 375	53	1 195 937	89	11 202 826	20	50 643 139	62
1904	25 000 000	—	15 000 000	—	1 166 008	86	13 464 903	46	54 630 912	32
1905	25 000 000	—	20 000 000	—	1 137 291	06	12 233 322	26	58 370 613	32
1906	25 000 000	—	20 000 000	—	1 108 573	26	17 789 470	65	63 898 043	91
1907	25 000 000	—	30 000 000	—	1 739 855	46	12 821 563	59	69 561 419	05
1908	25 000 000	—	35 032 092	94	1 927 852	06	7 679 691	62	69 639 636	62
1909	25 000 000	—	42 711 784	56	2 351 103	50	5 915 456	32	75 978 344	38
1910	25 000 000	—	48 627 240	88	2 498 564	83	7 943 613	36	84 069 419	07
1911	25 000 000	—	56 570 854	24	2 546 275	33	8 415 728	61	92 532 858	18
1912	25 000 000	—	60 616 582	85	2 713 499	61	11 552 566	42	99 882 648	88
1913	25 000 000	—	65 169 149	27	3 061 187	94	14 256 151	94	107 436 489	15
1914	25 000 000	—	68 425 301	21	3 374 276	98	16 133 282	35	112 932 860	54
1915	25 000 000	—	58 943 499	71	3 642 632	99	4 000 000	—	91 536 132	70
1916	25 000 000	—	58 943 499	71	3 554 544	70	8 198 316	52	95 696 360	93

¹⁾ Koska vuosivoitto eräissä tapauksissa on käytetty jo ennen tilinpäätöstä, niin tässä taulukossa esitetyt de l'exercice ayant été parfois employé avant que les comptes aient été rendus les chiffres de ce tableau ne corres-

varoihin vuosien 1879—1953 lopussa. 1)

à la fin des exercices 1879—1953. 1)

Vuosi. <i>Année.</i>	Kantarahasto. <i>Capital.</i>		Vararahasto. <i>Fonds de réserve.</i>		Kiinteistön ja kaluston arvoa vastaavat varat. <i>Immeubles et mobiliers.</i>		Käyttämättömiä voittovaroja. <i>Bénéfices non employés.</i>		Yhteensä. <i>Total.</i>		
	7		8		9		10		11		12
	mk	p	mk	p	mk	p	mk	p	mk	p	
1917	4 715 219	10	—	—	—	—	—	—	4 715 219	10	
1918	4 715 219	10	—	—	—	—	—	—	4 715 219	10	
1919	25 000 000	—	68 513 389	50	3 378 368	12	25 939 402	39	122 831 160	01	
1920	100 000 000	—	17 707 286	17	5 875 866	87	48 387 793	35	171 970 946	39	
1921	100 000 000	—	50 000 000	—	6 000 100	—	69 984 257	27	225 984 357	27	
1922	100 000 000	—	50 000 000	—	6 000 100	—	39 505 065	72	195 505 165	72	
1923	100 000 000	—	50 000 000	—	12 000 100	—	46 960 400	92	208 960 500	92	
1924	100 000 000	—	50 000 000	—	12 000 100	—	112 334 029	92	274 334 129	92	
1925	500 000 000	—	50 682 634	67	12 000 100	—	82 673 890	13	645 356 624	80	
1926	500 000 000	—	133 356 524	80	12 000 100	—	107 105 977	31	752 462 602	11	
1927	500 000 000	—	240 462 502	11	12 000 100	—	116 664 657	74	869 127 259	85	
1928	500 000 000	—	357 127 159	85	12 000 100	—	144 024 140	92	1 019 151 400	77	
1929	500 000 000	—	501 151 300	77	12 000 100	—	150 740 108	53	1 163 891 509	30	
1930	1 000 000 000	—	76 521 355	04	12 000 100	—	130 921 854	08	1 219 443 309	12	
1931	1 000 000 000	—	142 167 309	21	12 000 100	—	110 993 987	85	1 265 161 397	06	
1932	1 000 000 000	—	197 526 353	18	12 000 100	—	115 825 441	30	1 325 351 894	48	
1933	1 000 000 000	—	203 351 794	48	12 000 100	—	112 405 376	19	1 327 757 270	67	
1934	1 000 000 000	—	205 757 170	67	12 000 100	—	111 350 856	77	1 329 108 127	44	
1935	1 000 000 000	—	262 108 027	44	12 000 100	—	100 188 932	24	1 374 297 059	68	
1936	1 000 000 000	—	312 296 959	68	12 000 100	—	101 332 503	20	1 425 629 562	88	
1937	1 000 000 000	—	363 629 462	88	12 000 100	—	101 564 310	40	1 477 193 873	28	
1938	1 250 000 000	—	415 193 773	28	12 000 100	—	104 567 340	90	1 781 761 214	18	
1939	1 250 000 000	—	469 761 114	18	12 000 100	—	102 501 432	20	1 834 262 646	38	
1940	1 250 000 000	—	522 262 546	38	12 000 100	—	202 638 976	90	1 986 901 623	28	
1941	1 250 000 000	—	624 901 523	28	12 000 100	—	212 380 651	94	2 099 282 275	22	
1942	1 250 000 000	—	737 282 175	22	12 000 100	—	231 010 391	76	2 230 292 666	98	
1943	1 250 000 000	—	868 292 566	98	32 000 100	—	232 167 975	96	2 382 460 642	94	
1944	1 250 000 000	—	1 000 460 542	94	32 000 100	—	222 103 666	—	2 504 564 308	94	
1945	1 250 000 000	—	1 154 037 181	20	32 000 100	—	236 842 509	—	2 672 879 790	20	
1946	1 250 000 000	—	1 290 879 690	20	32 000 100	—	242 185 869	50	2 815 065 659	70	
1947	1 250 000 000	—	1 433 065 559	75	—	—	603 848 645	50	3 286 914 205	25	
1948	5 000 000 000	—	136 914 205	—	—	—	834 181 696	—	5 971 095 901	—	
1949	5 000 000 000	—	571 095 901	—	—	—	907 623 288	—	6 478 719 189	—	
1950	5 000 000 000	—	1 024 907 545	—	—	—	1 004 408 178	—	7 029 315 723	—	
1951	5 000 000 000	—	1 527 111 634	—	—	—	1 414 623 192	—	7 941 734 826	—	
1952	5 000 000 000	—	2 241 734 826	—	—	—	1 211 729 410	—	8 453 464 236	—	
1953	5 000 000 000	—	2 847 599 531	—	—	—	1 671 182 022	—	9 518 781 553	—	

sarjat eivät aina ole täysin yhdenmukaisia edellisessä taulukossa esiintyvien lukujen kanssa. *Le bénéfice pendent pas toujours exactement à ceux du tableau précédent.*

35. Valuuttakurssit

Cours du change

Päiväys. Date.	Avista-myyntikurssit. ¹⁾							
	Dollari. New York.	Punta. Londres.	Ruotsin kruunu. Stockholm.	Ranskan frangi. Paris.	Belgian frangi. Bruxelles.	Gulden. Amsterdam.	Sv. frangi. ²⁾ Zurich. ³⁾	D. markka. Frankfort- sur-le-Main.
Tammikuu 2.	mk 231: —	mk 646: —	mk 4 450: —	mk 66: —	mk 462: —	mk 6 090: —	mk 5 300: —	mk 5 500: —
Maaliskuu 2.	»	»	»	»	»	»	»	»
Toukokuu 8.	»	»	»	»	»	»	»	»
Kesäkuu 5.	»	»	»	»	»	»	»	»
Lokakuu 5.	»	»	»	»	»	»	»	»
Keskimäärä Moyenne	231: —	646: —	4 450: —	66: —	462: —	6 090: —	5 300: —	5 500: —

36. Suomen Pankin avista-myyntikurssit keskimäärin

Cours moyens du change à vue

Kuu- kausi. Mois.	Dollari. New York.	Punta. Londres.	R. kruunu. Stockholm.	R. frangi. Paris.	Belg. frangi. Bruxelles.	Gulden. Amsterdam.	Sv. frangi. Zurich.	N. kruunu. Oslo.	T. kruunu. Copenhague.	Tšekki kruunu. Prague.	Escudo. Lisbonne.	Kanad. dollari. Montreal.	Rio de Janeiro. Curzeiro.
	mk	mk	mk	mk	mk	mk	mk	mk	mk	mk	mk	mk	mk
1948													
I	136: —	547: —	3 790: —	101: 84	310: —	5 120: —	3 175: —	2 745: —	2 830: —	275: —	560: —	135: 50	765: —
II	136: —	547: —	3 790: —	63: 35	310: —	5 120: —	3 175: —	2 745: —	2 830: —	275: —	560: —	135: 50	765: —
III	136: —	547: —	3 790: —	63: 35	310: —	5 120: —	3 175: —	2 745: —	2 830: —	275: —	560: —	135: 50	765: —
IV	136: —	547: —	3 790: —	63: 35	310: —	5 120: —	3 175: —	2 745: —	2 830: —	275: —	560: —	135: 50	765: —
V	136: —	547: —	3 790: —	63: 35	310: —	5 120: —	3 175: —	2 745: —	2 830: —	275: —	560: —	135: 50	765: —
VI	136: —	547: —	3 790: —	63: 35	310: —	5 120: —	3 175: —	2 745: —	2 830: —	275: —	560: —	135: 50	765: —
VII	136: —	547: —	3 790: —	63: 35	310: —	5 120: —	3 175: —	2 745: —	2 830: —	275: —	560: —	135: 50	765: —
VIII	136: —	547: —	3 790: —	63: 35	310: —	5 120: —	3 175: —	2 745: —	2 830: —	275: —	560: —	135: 50	765: —
IX	136: —	547: —	3 790: —	63: 35	310: —	5 120: —	3 175: —	2 745: —	2 830: —	275: —	560: —	135: 50	765: —
X	136: —	547: —	3 790: —	58: 28	310: —	5 120: —	3 175: —	2 745: —	2 830: —	275: —	560: —	135: 50	765: —
XI	136: —	547: —	3 790: —	51: 55	310: —	5 120: —	3 175: —	2 745: —	2 830: —	275: —	560: —	135: 50	765: —
XII	136: —	547: —	3 790: —	51: 57	310: —	5 120: —	3 175: —	2 745: —	2 830: —	275: —	560: —	135: 50	765: —

¹⁾ Joidenkin maiden clearingsopimukset perustuivat dollariin. Ankara, Ateena, Beograd, Berliini, Bogotà, Budapest, Frankfurt am Main, 5 pstä alkaen mk:aan 231: —. Reykjavikin kanssa perustui clearingsopimus puntaan, kurssin ollessa 646: —. Buenos Airesin sopimuskurssi ja Pekingin lokak. 5 pstä alkaen. *Les comptes de clearing avec quelques pays sont basés sur le dollar. Les cotes pour Ankara, Athènes, Belgrade, Montevideo et Rio de Janeiro à partir du 5 octobre, 231: —. Les comptes de clearing avec Reykjavik étaient basés sur la livre Sterling, cours 646: —. cours 5 775: — pour l'année entière et pour Pekin à partir du 5 octobre.*

²⁾ Zürichin ja Oslon clearingkurssit olivat samat kuin vapaan valuutan kurssit. *Pour Zurich et Oslo les cours de clearing étaient les mêmes*

³⁾ Nimelliskurssi lokak. 3 päivään saakka. *Cote nominale au le 3 octobre.*

⁴⁾ Kesäkuun 5 pstä lähtien on noteerattu uusi rahayksikkö; keskiarvo on laskettu ajalta 5. 6.—31. 12. 1953. *A partir du 5 juin la cote*

⁵⁾ Nimelliskurssi lokak. 5 pstä alkaen. *Cote nominale à partir du 5 octobre.*

vuonna 1953.

en 1953.

— Cours du change à vue. 1)

Norjan kruunu. ²⁾ Oslo. ¹⁾	Tanskan kruunu. Copenhague.	Tshekko-slovak. kruunu. Prague.	Escudo. Lisbonne.	Kanadan dollari. ²⁾ Montreal. ³⁾	Cruzeiro. ⁴⁾ Rio de Janeiro. ⁵⁾	Islannin kruunu. ⁶⁾ Reykjavik. ⁷⁾	Argentiinan peso. ⁸⁾ Buenos Aires. ⁹⁾	Päiväys. Date.
mk	mk	mk	mk	mk	mk	mk	mk	
3 235: —	3 340: —	462: —	804: —	237: —	1 260: —	1 418: —	—	Tammikuu 2.
»	»	»	»	235: —	»	»	—	Maaliskuu 2.
»	»	»	»	232: —	»	»	—	Toukokuu 8.
»	»	4) 3 208: —	»	»	»	»	—	Kesäkuu 5.
»	»	»	»	236: —	»	»	1 700: —	Lokakuu 5.
3 235: —	3 340: —	3 208: —	804: —	234: 33	1 260: —	1 418: —	1 700: —	{ Keskimäärä Moyenne

kunakin kuukautena vuosina 1948—1953.

pour chaque mois en 1948—1953.

Kuu- kausi. Mois.	Dollari. New York.	Punta. Londres.	R. kruunu. Stockholm.	R. frangi. Paris.	Belg. frangi. Bruxelles.	Gulden. Amsterdam.	Sv. frangi. Zürich.	N. kruunu. Oslo.	T. kruunu. Copenhague.	Tshekk. kruunu. Prague.	Escudo. Lisbonne.	Kanad. dollari. Montreal.	Cruzeiro. Rio de Janeiro.
1949	mk	mk	mk	mk	mk	mk	mk	mk	mk	mk	mk	mk	mk
I	136: —	547: —	3 790: —	51: 57	310: —	5 120: —	3 175: —	2 745: —	2 830: —	275: —	560: —	135: 50	765: —
II	136: —	547: —	3 790: —	51: 57	310: —	5 120: —	3 175: —	2 745: —	2 830: —	275: —	560: —	135: 50	765: —
III	136: —	547: —	3 790: —	51: 57	310: —	5 120: —	3 175: —	2 745: —	2 830: —	275: —	560: —	135: 50	765: —
IV	136: —	547: —	3 790: —	51: 39	310: —	5 120: —	3 175: —	2 745: —	2 829: —	275: —	560: —	135: 50	765: —
V	136: —	547: —	3 790: —	50: 10	310: —	5 120: —	3 175: —	2 745: —	2 829: —	275: —	560: —	135: 50	765: —
VI	136: —	547: —	3 790: —	50: 10	310: —	5 120: —	3 175: —	2 745: —	2 829: —	275: —	560: —	135: 50	765: —
VII	157: 23	634: 58	4 373: 85	57: 75	360: 42	5 942: 69	3 661: 54	3 174: 04	3 272: 19	319: 23	639: 62	156: 64	866: 73
VIII	160: —	646: —	4 450: —	58: 75	367: —	6 050: —	3 725: —	3 230: —	3 330: —	325: —	650: —	159: 40	880: —
IX	190: 04	646: —	4 450: —	61: 26	396: 23	6 063: 85	4 226: 92	3 230: —	3 330: —	367: 15	705: 38	178: 86	894: 62
X	231: —	646: —	4 450: —	66: —	462: —	6 090: —	5 309: 62	3 230: 46	3 330: —	462: —	830: —	210: —	1 260: —
XI	231: —	646: —	4 450: —	66: —	462: —	6 090: —	5 300: —	3 231: —	3 330: —	462: —	830: —	210: —	1 260: —
XII	231: —	646: —	4 450: —	66: —	462: —	6 090: —	5 300: —	3 231: —	3 330: —	462: —	830: —	210: —	1 260: —

Moskova, Rooma, Sofia, Tel-Aviv, Tokio ja Varsova noteerattiin koko vuoden ajan ja Asuncion, Montevideo sekä Rio de Janeiro lokak. oli 231: — dollarilla. Moskovan ja Bukarestin ruplaan perustuva clearingsopimus noteerattiin kurssiin 5 775: — koko vuoden ajan Berlin, Bogotä, Budapest, Francfort-sur-le-Main, Moscou, Rome, Sofia, Tel-Aviv, Tokio et Varsovie pour l'année entière ainsi que pour Asuncion, Comme convenu avec Buenos Aires le cours de dollar était coté à 231: —. Pour Moscou et Bucarest un compte de clearing était basé sur le rouble,

que ceux pour les devises libres.

de la nouvelle unité monétaire, la moyenne ayant été basée sur cette nouvelle cote (uniquement du 5. 6.—31. 12. 1953).

36. (Jatk.) Suomen Pankin avista-myyntikurssit keskimäärin kuukausittain vuosina 1948—1953.

Cours moyens du change à vue pour chaque mois en 1948—1953. — Suite.

Kuu- kausi. Mois.	Dollari, New York.	Punka, Londres.	R. kruunu, Stockholm.	R. frangi, Paris.	Belg. frangi, Bruxelles.	Gulden, Amsterdam.	Sv. frangi, Zürich.	N. kruunu, Oslo.	T. kruunu, Copenhague.	Tshekk. kruunu, Prague.	Escudo, Lisbona.	Kanad. dollari, Montreal.	Rio de Janeiro.	Rupla, ¹⁾ Macao.
	mk	mk	mk	mk	mk	mk	mk	mk	mk	mk	mk	mk	mk	mk
1950														
I	231:—646:—	4 450:—	66:—462:—	6 090:—	5 300:—	3 231:—	3 330:—	462:—	818:56	210:—	1 260:—	—	—	
II	231:—646:—	4 450:—	66:—462:—	6 090:—	5 300:—	3 231:—	3 330:—	462:—	804:—	210:—	1 260:—	—	—	
III	231:—646:—	4 450:—	66:—462:—	6 090:—	5 300:—	3 231:—	3 330:—	462:—	804:—	210:—	1 260:—	5 775:—	—	
IV	231:—646:—	4 450:—	66:—462:—	6 090:—	5 300:—	3 231:—	3 330:—	462:—	804:—	210:—	1 260:—	5 775:—	—	
V	231:—646:—	4 450:—	66:—462:—	6 090:—	5 300:—	3 231:—	3 330:—	462:—	804:—	210:—	1 260:—	5 775:—	—	
VI	231:—646:—	4 450:—	66:—462:—	6 090:—	5 300:—	3 231:—	3 330:—	462:—	804:—	210:—	1 260:—	5 775:—	—	
VII	231:—646:—	4 450:—	66:—462:—	6 090:—	5 300:—	3 231:—	3 330:—	462:—	804:—	210:—	1 260:—	5 775:—	—	
VIII	231:—646:—	4 450:—	66:—462:—	6 090:—	5 300:—	3 231:—	3 330:—	462:—	804:—	210:—	1 260:—	5 775:—	—	
IX	231:—646:—	4 450:—	66:—462:—	6 090:—	5 300:—	3 231:—	3 330:—	462:—	804:—	210:—	1 260:—	5 775:—	—	
X	231:—646:—	4 450:—	66:—462:—	6 090:—	5 300:—	3 231:—	3 330:—	462:—	804:—	215:89	1 260:—	5 775:—	—	
XI	231:—646:—	4 450:—	66:—462:—	6 090:—	5 300:—	3 231:—	3 330:—	462:—	804:—	221:19	1 260:—	5 775:—	—	
XII	231:—646:—	4 450:—	66:—462:—	6 090:—	5 300:—	3 231:—	3 330:—	462:—	804:—	220:09	1 260:—	5 775:—	—	
1951														
I	231:—646:—	4 450:—	66:—462:—	6 090:—	5 300:—	3 231:—	3 330:—	462:—	804:—	218:—	1 260:—	—	—	
II	231:—646:—	4 450:—	66:—462:—	6 090:—	5 300:—	3 231:—	3 330:—	462:—	804:—	218:67	1 260:—	—	—	
III	231:—646:—	4 450:—	66:—462:—	6 090:—	5 300:—	3 231:—	3 330:—	462:—	804:—	220:—	1 260:—	—	—	
IV	231:—646:—	4 450:—	66:—462:—	6 090:—	5 300:—	3 231:—	3 330:—	462:—	804:—	219:12	1 260:—	—	—	
V	231:—646:—	4 450:—	66:—462:—	6 090:—	5 300:—	3 231:—	3 330:—	462:—	804:—	218:—	1 260:—	—	—	
VI	231:—646:—	4 450:—	66:—462:—	6 090:—	5 300:—	3 231:—	3 330:—	462:—	804:—	217:23	1 260:—	—	—	
VII	231:—646:—	4 450:—	66:—462:—	6 090:—	5 300:—	3 231:—	3 338:08	462:—	804:—	216:—	1 260:—	—	—	
VIII	231:—646:—	4 450:—	66:—462:—	6 090:—	5 300:—	3 231:—	3 340:—	462:—	804:—	218:37	1 260:—	—	—	
IX	231:—646:—	4 450:—	66:—462:—	6 090:—	5 300:—	3 231:—	3 340:—	462:—	804:—	220:—	1 260:—	—	—	
X	231:—646:—	4 450:—	66:—462:—	6 090:—	5 300:—	3 232:33	3 340:—	462:—	804:—	220:—	1 260:—	—	—	
XI	231:—646:—	4 450:—	66:—462:—	6 090:—	5 300:—	3 235:—	3 340:—	462:—	804:—	220:—	1 260:—	—	—	
XII	231:—646:—	4 450:—	66:—462:—	6 090:—	5 300:—	3 235:—	3 340:—	462:—	804:—	225:65	1 260:—	—	—	

¹⁾ Nimelliskurssi. *Cote nominale.*

36. (Jatk.) Suomen Pankin avista-myyntikurssit keskimäärin kuukausittain kuukautena vuosina 1948—1953.

Cours moyens du change à vue pour chaque mois en 1948—1953. — Fin.

Kuukausi. Mois.	Dollari. New York.	Punta. Londres.	R. kruunu. Stockholm.	R. frangi. Paris.	Belg. frangi. Bruxelles.	Gulden. Amsterdam.	Sv. frangi. Zurich.	N. kruunu. Oslo.	T. kruunu. Copenhague.	Tšekki. kruunu. Prague.	Escudo. Lisbona.	Kanad. dollari. Montreal.	Rio de Janeiro.	Isl. kruunu. Reykjavik.	D. markka. Frankfort- am-der-Main.	Arg. peso. Buenos Aires.
	mk	mk	mk	mk	mk	mk	mk	mk	mk	mk	mk	mk	mk	mk	mk	mk
1952																
I	231	646	4 450	66	462	6 090	5 300	3 235	3 340	462	804	229: 23	1 260	1 418	—	—
II	231	646	4 450	66	462	6 090	5 300	3 235	3 340	462	804	231: —	1 260	1 418	—	—
III	231	646	4 450	66	462	6 090	5 300	3 235	3 340	462	804	231: —	1 260	1 418	—	—
IV	231	646	4 450	66	462	6 090	5 300	3 235	3 340	462	804	233: —	1 260	1 418	5 500	—
V	231	646	4 450	66	462	6 090	5 300	3 235	3 340	462	804	235: —	1 260	1 418	5 500	—
VI	231	646	4 450	66	462	6 090	5 900	3 235	3 340	462	804	235: —	1 260	1 418	5 500	—
VII	231	646	4 450	66	462	6 090	5 300	3 235	3 340	462	804	236: 93	1 260	1 418	5 500	—
VIII	231	646	4 450	66	462	6 090	5 300	3 235	3 340	462	804	239: 19	1 260	1 418	5 500	—
IX	231	646	4 450	66	462	6 090	5 300	3 235	3 340	462	804	240: —	1 260	1 418	5 500	—
X	231	646	4 450	66	462	6 090	5 300	3 235	3 340	462	804	240: —	1 260	1 418	5 500	—
XI	231	646	4 450	66	462	6 090	5 300	3 235	3 340	462	804	238: 08	1 260	1 418	5 500	—
XII	231	646	4 450	66	462	6 090	5 300	3 235	3 340	462	804	237: —	1 260	1 418	5 500	—
1953																
I	231	646	4 450	66	462	6 090	5 300	3 235	3 340	462	804	237: —	1 260	1 418	5 500	—
II	231	646	4 450	66	462	6 090	5 300	3 235	3 340	462	804	237: —	1 260	1 418	5 500	—
III	231	646	4 450	66	462	6 090	5 300	3 235	3 340	462	804	235: —	1 260	1 418	5 500	—
IV	231	646	4 450	66	462	6 090	5 300	3 235	3 340	462	804	235: —	1 260	1 418	5 500	—
V	231	646	4 450	66	462	6 090	5 300	3 235	3 340	462	804	232: 65	1 260	1 418	5 500	—
VI	231	646	4 450	66	462	6 090	5 300	3 235	3 340	3 208	804	232: —	1 260	1 418	5 500	—
VII	231	646	4 450	66	462	6 090	5 300	3 235	3 340	3 208	804	232: —	1 260	1 418	5 500	—
VIII	231	646	4 450	66	462	6 090	5 300	3 235	3 340	3 208	804	232: —	1 260	1 418	5 500	—
IX	231	646	4 450	66	462	6 090	5 300	3 235	3 340	3 208	804	235: 56	1 260	1 418	5 500	1 700
X	231	646	4 450	66	462	6 090	5 300	3 235	3 340	3 208	804	236: —	1 260	1 418	5 500	1 700
XI	231	646	4 450	66	402	6 090	5 300	3 235	3 340	3 208	804	236: —	1 260	1 418	5 500	1 700
XII	231	646	4 450	66	462	6 090	5 300	3 235	3 340	3 208	804	236: —	1 260	1 418	5 500	1 700

¹⁾ Kts. alaviitettä 4 sivulla 44. Voir la note 4 à la page 44.

37. Yleiskatsaus Suomen Pankin avista-

Résumé des cours du

Vuosi. Année.	Dollari. New York.			Punta. Londres.			R. kruunu. Stockholm.		
	Korkein. Maxim.	Allin. Minim.	Keskim. Moyenne.	Korkein. Maxim.	Allin. Minim.	Keskim. Moyenne.	Korkein. Maxim.	Allin. Minim.	Keskim. Moyenne.
	mk	mk	mk	mk	mk	mk	mk	mk	mk
1896	—	—	—	25: 35	25: 25	25: 29	139: 30	139: 20	139: 28
1897	—	—	—	25: 25	25: 17	25: 23	139: 20	139: —	139: 02
1898	—	—	—	25: 38	25: 20	25: 29	139: —	138: 90	138: 97
1899	—	—	—	25: 50	25: 30	25: 36	139: 10	139: —	139: 04
1900	—	—	—	25: 48	25: 36	25: 41	139: 10	139: 10	139: 10
1901	—	—	—	25: 40	25: 30	25: 36	139: 30	139: 10	139: 29
1902	—	—	—	25: 38	25: 32	25: 36	139: 30	139: 30	139: 30
1903	—	—	—	25: 40	25: 30	25: 35	139: 30	139: 30	139: 30
1904	—	—	—	25: 43	25: 28	25: 34	139: 30	139: 30	139: 30
1905	—	—	—	25: 40	25: 30	25: 37	139: 30	139: 30	139: 30
1906	—	—	—	25: 45	25: 32	25: 40	139: 30	139: 30	139: 30
1907	—	—	—	25: 58	25: 36	25: 46	139: 30	139: 30	139: 30
1908	—	—	—	25: 58	25: 30	25: 40	139: 50	139: 30	139: 43
1909	—	—	—	25: 44	25: 31	25: 38	139: 50	139: 30	139: 33
1910	—	—	—	25: 41	25: 33	25: 37	139: 40	139: 10	139: 28
1911	—	—	—	25: 42	25: 30	25: 36	139: 40	139: 20	139: 32
1912	—	—	—	25: 43	25: 30	25: 36	139: 40	139: 10	139: 20
1913	5: 23	5: 23	5: 23	25: 43	25: 30	25: 39	139: 50	139: —	139: 19
1914	5: 90	5: 23	5: 31	29: —	25: 33	25: 99	150: —	139: 30	141: 30
1915	7: 25	5: 90	6: 46	34: 30	29: —	31: 29	210: —	150: —	170: 77
1916	7: 50	7: —	7: 23	35: 50	33: 50	34: 30	216: —	192: —	204: 96
1917	8: 60	6: 50	7: 44	41: —	30: 50	35: —	360: —	193: —	235: 56
1918	9: 90	6: 50	8: 28	47: 50	30: 50	39: 40	310: —	195: —	262: 70
1919	34: —	8: 85	15: 58	133: 60	42: 10	66: 97	740: —	241: —	382: 97
1920	51: 50	17: 40	29: 27	180: —	65: 70	105: 44	1 000: —	358: —	589: 53
1921	80: 50	28: —	52: 07	300: —	107: —	199: 18	1 740: —	610: —	1 166: 25
1922	54: 50	35: 25	46: 62	237: —	157: 75	205: 88	1 395: —	950: —	1 216: 77
1923	40: 75	35: 85	37: 42	189: 25	162: 60	171: 10	1 095: —	955: —	993: 38
1924	40: 44	39: 70	39: 86	188: 10	168: 85	176: 23	1 071: 50	1 036: 50	1 057: 93
1925	39: 70	39: 70	39: 70	193: 15	188: 50	191: 86	1 071: —	1 062: —	1 066: 60

myyntikursseihin vuosina 1896—1953.

change à vue en 1896—1953.

Saksan markka. <i>Berlin.</i>			R. frangi. <i>Paris.</i>			Gulden. <i>Amsterdam.</i>			Vuosi. <i>Année.</i>
Korkein. <i>Maxim.</i>	Alin. <i>Minim.</i>	Keskim. <i>Moyenne.</i>	Korkein. <i>Maxim.</i>	Alin. <i>Minim.</i>	Keskim. <i>Moyenne.</i>	Korkein. <i>Maxim.</i>	Alin. <i>Minim.</i>	Keskim. <i>Moyenne.</i>	
mk	mk	mk	mk	mk	mk	mk	mk	mk	
124: 30	124: —	124: 04	100: 50	100: 40	100: 41	208: 80	208: 40	208: 71	1896
124: 30	123: 70	123: 80	100: 40	100: —	100: 25	208: 80	208: 40	208: 78	1897
124: —	123: 70	123: 78	100: 30	100: —	100: 11	209: 50	208: 80	209: 40	1898
124: 10	123: 80	123: 96	100: 80	100: 30	100: 53	210: —	208: 50	209: 14	1899
124: 10	124: 10	124: 10	101: 10	100: 80	101: 04	210: 50	209: —	209: 79	1900
124: 10	124: —	124: 04	101: 10	100: 70	100: 89	210: —	209: 50	209: 90	1901
124: —	123: 90	123: 98	100: 90	100: 70	100: 85	209: 50	209: 30	209: 49	1902
124: —	124: —	124: —	100: 90	100: 50	100: 81	210: 30	209: 30	209: 65	1903
124: 10	124: —	124: 02	101: —	100: 50	100: 72	210: 60	209: 50	210: 05	1904
124: 10	123: 90	123: 94	101: —	100: 50	100: 81	210: 30	209: —	209: 88	1905
124: 30	124: —	124: 03	101: 10	100: 70	100: 95	210: —	209: —	209: 60	1906
124: 30	124: 10	124: 26	101: 50	100: 80	101: 07	211: —	210: —	210: 52	1907
124: 20	124: 10	124: 17	101: 50	100: 70	101: 06	211: —	209: 50	210: 26	1908
124: 10	123: 90	124: 03	101: 20	100: 50	100: 80	210: 50	209: 30	209: 86	1909
123: 90	123: 90	123: 90	100: 90	100: 30	100: 60	210: —	208: 70	209: 43	1910
123: 90	123: 90	123: 90	101: —	100: 10	100: 47	210: 30	209: 80	209: 95	1911
124: 20	123: 65	123: 81	100: 80	100: 15	100: 52	210: 20	209: 80	209: 99	1912
124: 40	123: 80	124: 06	100: 80	100: 20	100: 62	210: —	209: —	209: 56	1913
124: 80	123: 80	124: 15	110: —	100: 50	102: 67	235: —	209: 90	214: 49	1914
—	—	—	124: 50	110: —	116: 51	300: —	235: —	261: 81	1915
—	—	—	128: —	120: —	122: 95	320: —	295: —	304: 99	1916
—	—	—	151: —	110: —	127: 58	375: —	260: —	307: 10	1917
160: —	100: —	131: 08	180: —	110: —	145: 92	457: —	260: —	380: 97	1918
114: —	67: —	85: 57	341: —	152: —	204: 81	1 285: —	372: —	599: 98	1919
75: —	24: —	51: 75	315: —	107: —	203: 21	1 583: —	629: —	980: 37	1920
97: —	18: —	59: 82	580: —	188: —	390: 29	2 547: —	944: —	1 738: 16	1921
32: —	—: 47	11: 47	498: —	242: —	382: 79	2 040: —	1 385: —	1 790: 43	1922
—: 57	—	—	300: —	198: —	227: 54	1 613: —	1 402: —	1 464: 06	1923
955: —	955: —	955: —	270: —	141: —	208: 73	1 612: —	1 470: —	1 526: 12	1924
955: —	950: —	954: 98	217: —	143: 50	190: —	1 613: —	1 582: —	1 596: 59	1925

37. (Jatk.) Yleiskatsaus Suomen Pankin avista-

Résumé des cours du

Vuosi. Année.	Dollari. New York.			Punta. Londres.			R. kruunu. Stockholm.		
	Korkein. Maxim.	Alin. Minim.	Keskim. Moyenne.	Korkein. Maxim.	Alin. Minim.	Keskim. Moyenne.	Korkein. Maxim.	Alin. Minim.	Keskim. Moyenne.
	mk	mk	mk	mk	mk	mk	mk	mk	mk
1926	39: 70	39: 70	39: 70	193: 35	192: 55	193: 02	1 067: 50	1 060: 50	1 063: 75
1927	39: 70	39: 70	39: 70	193: 95	192: 65	193: 09	1 074: —	1 060: 50	1 065: 80
1928	39: 70	39: 70	39: 70	194: 05	192: 55	193: 32	1 071: 50	1 062: —	1 065: 25
1929	39: 70	39: 70	39: 70	194: 20	192: 65	193: 11	1 073: 50	1 061: 50	1 065: 52
1930	39: 70	39: 70	39: 70	194: 15	192: 90	193: 20	1 071: —	1 065: —	1 067: 38
1931	74: 95	39: 70	43: 54	245: 85	160: —	193: 99	1 358: —	930: —	1 081: 14
1932	71: 90	56: 70	64: 89	240: —	216: 50	226: 49	1 329: —	1 040: —	1 195: 06
1933	68: 35	41: 90	55: 03	227: 50	226: 75	227: 01	1 243: —	1 162: —	1 183: 96
1934	46: 55	43: 85	45: 10	227: —	227: —	227: —	1 171: —	1 171: —	1 171: —
1935	47: 95	45: 60	46: 35	227: —	227: —	227: —	1 171: —	1 171: —	1 171: —
1936	46: 70	44: 95	45: 82	227: —	227: —	227: —	1 171: —	1 171: —	1 171: —
1937	46: 70	45: 50	46: 06	227: —	227: —	227: —	1 171: —	1 171: —	1 171: —
1938	49: 15	45: 25	46: 62	227: —	227: —	227: —	1 171: —	1 171: —	1 171: —
1939	50: 70	48: 50	48: 86	227: —	184: —	217: 22	1 171: —	1 171: —	1 171: —
1940	49: 35	49: 35	49: 35	199: —	157: 75	185: 76	1 171: —	1 171: —	1 171: —
1941	49: 35	49: 35	49: 35	197: —	191: —	195: 31	1 171: —	1 171: —	1 171: —
1942	49: 35	49: 35	49: 35	196: —	196: —	196: —	1 171: —	1 171: —	1 171: —
1943	49: 35	49: 35	49: 35	196: —	196: —	196: —	1 171: —	1 171: —	1 171: —
1944	49: 35	49: 35	49: 35	196: —	196: —	196: —	1 171: —	1 171: —	1 171: —
1945	136: —	49: 35	89: 59	547: —	196: —	358: 48	3 230: —	1 171: —	2 127: 68
1946	136: —	136: —	136: —	547: —	547: —	547: —	3 790: —	3 230: —	3 497: 91
1947	136: —	136: —	136: —	547: —	547: —	547: —	3 790: —	3 790: —	3 790: —
1948	136: —	136: —	136: —	547: —	547: —	547: —	3 790: —	3 790: —	3 790: —
1949	231: —	136: —	169: 16	646: —	547: —	597: 48	4 450: —	3 790: —	4 126: 56
1950	231: —	231: —	231: —	646: —	646: —	646: —	4 450: —	4 450: —	4 450: —
1951	231: —	231: —	231: —	646: —	646: —	646: —	4 450: —	4 450: —	4 450: —
1952	231: —	231: —	231: —	646: —	646: —	646: —	4 450: —	4 450: —	4 450: —
1953	231: —	231: —	231: —	646: —	646: —	646: —	4 450: —	4 450: —	4 450: —

¹⁾ Vuodesta 1952 lähtien on noteerattu DM, Frankfurt am Main. *A partir de l'année 1952 la cote de DM*

myyntikursseihin vuosina 1896—1953.

change à vue en 1896—1953. — Fin.

Saksan marka. ¹⁾ Berlin. ¹⁾			R. frangi. Paris.			Gulden. Amsterdam.			Vuosi. Année.
Korkein. Maxim.	Alin. Minim.	Keskim. Moyenne.	Korkein. Maxim.	Alin. Minim.	Keskim. Moyenne.	Korkein. Maxim.	Alin. Minim.	Keskim. Moyenne.	
mk	mk	mk	mk	mk	mk	mk	mk	mk	
950: —	947: —	948: 52	162: —	83: —	129: 82	1 601: —	1 589: —	1 594: 38	1926
950: —	944: —	946: 08	159: —	156: —	156: 68	1 607: 50	1 587: 50	1 593: 93	1927
952: —	946: —	948: 72	157: —	155: 50	156: 27	1 607: —	1 593: —	1 598: 67	1928
953: 50	940: 50	947: 50	157: —	155: 50	156: 12	1 606: 50	1 592: —	1 597: 83	1929
951: —	944: 25	948: 28	157: —	155: 50	156: 10	1 605: 50	1 594: 50	1 598: 92	1930
1 765: —	932: —	1 039: 93	292: —	155: 30	170: 93	3 018: —	1 592: 50	1 755: 45	1931
1 711: —	1 349: —	1 542: 83	280: 75	223: —	254: 91	2 983: —	2 296: —	2 616: 33	1932
1 764: —	1 489: —	1 630: 94	289: 50	255: —	269: 19	2 985: —	2 600: —	2 764: 95	1933
1 878: —	1 655: —	1 755: 94	307: 50	272: 50	296: 37	3 160: —	2 798: —	3 039: 78	1934
1 952: —	1 838: —	1 866: 86	320: —	301: 75	305: 67	3 289: —	3 080: —	3 138: 48	1935
1 875: —	1 805: —	1 844: 42	305: 25	217: —	280: 02	3 133: —	2 440: —	2 944: 55	1936
1 872: —	1 832: —	1 848: 33	217: 25	154: —	187: 09	2 550: —	2 512: —	2 531: 14	1937
1 967: —	1 829: —	1 868: 65	156: —	128: 50	135: 42	2 674: —	2 526: —	2 559: 18	1938
1 982: —	1 942: —	1 958: 18	130: 75	106: 50	124: 60	2 711: —	2 572: —	2 614: 28	1939
1 982: —	1 974: —	1 977: 91	115: —	91: —	109: 57	2 665: —	2 620: —	2 642: 90	1940
1 974: 35	1 974: 35	1 974: 35	107: —	107: —	107: —	2 620: —	2 620: —	2 620: —	1941
1 974: 35	1 974: 35	1 974: 35	107: —	107: —	107: —	2 620: —	2 620: —	2 620: —	1942
1 974: 35	1 974: 35	1 974: 35	107: —	107: —	107: —	2 620: —	2 620: —	2 620: —	1943
1 974: 35	1 974: 35	1 974: 35	107: —	107: —	107: —	2 620: —	2 620: —	2 620: —	1944
1 974: 35	1 974: 35	1 974: 35	115: —	107: —	107: 19	2 620: —	2 620: —	2 620: —	1945
—	—	—	115: —	114: —	114: 14	5 120: —	5 120: —	5 120: —	1946
—	—	—	114: —	114: —	114: —	5 120: —	5 120: —	5 120: —	1947
—	—	—	114: —	51: 37	64: 07	5 120: —	5 120: —	5 120: —	1948
—	—	—	66: —	50: 10	57: 06	6 090: —	5 120: —	5 605: 76	1949
—	—	—	66: —	66: —	66: —	6 090: —	6 090: —	6 090: —	1950
—	—	—	66: —	66: —	66: —	6 090: —	6 090: —	6 090: —	1951
5 500: —	5 500: —	5 500: —	66: —	66: —	66: —	6 090: —	6 090: —	6 090: —	1952
5 500: —	5 500: —	5 500: —	66: —	66: —	66: —	6 090: —	6 090: —	6 090: —	1953

et Francfort-sur-le-Main.

38. Suomen Pankin alin diskonttokorko vuosina 1867—1953.

Variation du taux inférieur de l'escompte de la Banque de Finlande en 1867—1953.

Päivästä. <i>Du</i>	Päivään. <i>Au</i>	Pro- senttia. <i>Pour- cent.</i>	Päivästä. <i>Du</i>	Päivään. <i>Au</i>	Pro- senttia. <i>Pour- cent.</i>				
1	2	3	4	5	6				
1867 Tammik.	1.	1868 Maalisk.	19.	6	1915 Tammik.	10.	1916 Toukok.	18.	5 1/2
1868 Maalisk.	20.	1869 Jouluk.	31.	5	1916 Toukok.	19.	1919 Tammik.	7.	5
1870 Tammik.	1.	1870 Jouluk.	31.	4 1/2	1919 Tammik.	8.	1919 Marrask.	17.	6
1871 Tammik.	1.	1875 Jouluk.	31.	4	1919 Marrask.	18.	1920 Maalisk.	22.	7
1876 Tammik.	1.	1877 Toukok.	31.	4 1/2	1920 Maalisk.	23.	1920 Marrask.	9.	8
1877 Kesäk.	1.	1878 Jouluk.	31.	5	1920 Marrask.	10.	1922 Lokak.	16.	9
1879 Tammik.	1.	1879 Jouluk.	31.	5 1/2	1922 Lokak.	17.	1923 Syysk.	12.	8
1880 Tammik.	1.	1880 Elok.	31.	5	1923 Syysk.	13.	1923 Lokak.	27.	9
1880 Syysk.	1.	1886 Jouluk.	3.	4 1/2	1923 Lokak.	28.	1923 Marrask.	29.	8
1886 Jouluk.	4.	1890 Maalisk.	17.	4	1923 Marrask.	30.	1924 Maalisk.	5.	10
1890 Maalisk.	18.	1890 Marrask.	17.	4 1/2	1924 Maalisk.	6.	1925 Elok.	14.	9
1890 Marrask.	18.	1891 Jouluk.	1.	5	1925 Elok.	15.	1925 Lokak.	29.	8
1891 Jouluk.	2.	1893 Jouluk.	2.	5 1/2	1925 Lokak.	30.	1927 Maalisk.	22.	7 1/2
1893 Jouluk.	3.	1895 Helmik.	9.	5	1927 Maalisk.	23.	1927 Elok.	10.	7
1895 Helmik.	10.	1895 Lokak.	3.	4 1/2	1927 Elok.	11.	1927 Marrask.	24.	6 1/2
1895 Lokak.	4.	1896 Lokak.	20.	4	1927 Marrask.	25.	1928 Elok.	7.	6
1896 Lokak.	21.	1898 Lokak.	17.	4 1/2	1928 Elok.	8.	1928 Marrask.	15.	6 1/2
1898 Lokak.	18.	1899 Lokak.	4.	5	1928 Marrask.	16.	1930 Huhtik.	28.	7
1899 Lokak.	5.	1899 Lokak.	28.	5 1/2	1930 Huhtik.	29.	1930 Elok.	26.	6 1/2
1899 Lokak.	29.	1901 Syysk.	18.	6	1930 Elok.	27.	1931 Syysk.	30.	6
1901 Syysk.	19.	1902 Helmik.	8.	5 1/2	1931 Lokak.	1.	1931 Lokak.	11.	7 1/2
1902 Helmik.	9.	1907 Helmik.	27.	5	1931 Lokak.	12.	1931 Lokak.	25.	9
1907 Helmik.	28.	1907 Marrask.	6.	5 1/2	1931 Lokak.	26.	1932 Helmik.	12.	8
1907 Marrask.	7.	1907 Marrask.	27.	6	1932 Helmik.	13.	1932 Huhtik.	18.	7
1907 Marrask.	28.	1908 Elok.	7.	6 1/2	1932 Huhtik.	19.	1933 Tammik.	31.	6 1/2
1908 Elok.	8.	1908 Syysk.	19.	6	1933 Helmik.	1.	1933 Kesäk.	2.	6
1908 Syysk.	20.	1909 Huhtik.	24.	5 1/2	1933 Kesäk.	3.	1933 Syysk.	4.	5 1/2
1909 Huhtik.	25.	1910 Jouluk.	15.	5	1933 Syysk.	5.	1933 Jouluk.	19.	5
1910 Jouluk.	16.	1911 Helmik.	18.	5 1/2	1933 Jouluk.	20.	1934 Jouluk.	2.	4 1/2
1911 Helmik.	19.	1911 Toukok.	16.	5	1934 Jouluk.	3.	1947 Kesäk.	5.	4
1911 Toukok.	17.	1912 Tammik.	27.	4 1/2	1947 Kesäk.	6.	1947 Jouluk.	14.	4 1/2
1912 Tammik.	28.	1912 Marrask.	9.	5	1947 Jouluk.	15.	1948 Helmik.	5.	5 1/4
1912 Marrask.	10.	1913 Marrask.	24.	6	1948 Helmik.	6.	1949 Tammik.	31.	7 1/4
1913 Marrask.	25.	1914 Maalisk.	31.	5 1/2	1949 Helmik.	1.	1949 Kesäk.	30.	6 3/4
1914 Huhtik.	1.	1914 Elok.	3.	5	1949 Heinäk.	1.	1950 Marrask.	2.	5 3/4
1914 Elok.	4.	1914 Syysk.	5.	7	1950 Marrask.	3.	1951 Jouluk.	15.	7 3/4
1914 Syysk.	6.	1915 Tammik.	9.	6	1951 Jouluk.	16.	—	—	5 3/4

39. Suomen Pankin alin diskonttokorko keskimäärin vuosina 1867—1953.

Moyenne du taux inférieur de l'escompte de la Banque de Finlande en 1867—1953.

Vuosi. <i>Année.</i>	Prosenttia. <i>Pour-cent.</i>	Vuosi. <i>Année.</i>	Prosenttia. <i>Pour-cent.</i>	Vuosi. <i>Année.</i>	Prosenttia. <i>Pour-cent.</i>
1	2	3	4	5	6
		1896	4.0972	1926	7.5000
1867	6.0000	1897	4.5000	1927	6.8694
1868	5.2194	1898	4.6014	1928	6.2611
1869	5.0000	1899	5.2056	1929	7.0000
1870	4.5000	1900	6.0000	1930	6.4917
		1901	5.8583	1931	6.5236
1871	4.0000	1902	5.0528	1932	6.7667
1872	4.0000	1903	5.0000	1933	5.5764
1873	4.0000	1904	5.0000	1934	4.4611
1874	4.0000	1905	5.0000	1935	4.0000
1875	4.0000				
		1906	5.0000	1936	4.0000
1876	4.5000	1907	5.5417	1937	4.0000
1877	4.7917	1908	6.1611	1938	4.0000
1878	5.0000	1909	5.1583	1939	4.0000
1879	5.5000	1910	5.0208	1940	4.0000
1880	4.8333				
		1911	4.7556	1941	4.0000
1881	4.5000	1912	5.1042	1942	4.0000
1882	4.5000	1913	5.9500	1943	4.0000
1883	4.5000	1914	5.6222	1944	4.0000
1884	4.5000	1915	5.5125	1945	4.0000
1885	4.5000				
		1916	5.1917	1946	4.0000
1886	4.4625	1917	5.0000	1947	4.3181
1887	4.0000	1918	5.0000	1948	7.0556
1888	4.0000	1919	6.1000	1949	6.2917
1889	4.0000	1920	7.9139	1950	6.0722
1890	4.4528				
		1921	9.0000	1951	7.6667
1891	5.0403	1922	8.7944	1952	5.7500
1892	5.5000	1923	8.2972	1953	5.7500
1893	5.4611	1924	9.1806		
1894	5.0000	1925	8.5375		
1895	4.4333				

40. Liikepankkien kotimainen lainanotto kunkin kuukauden lopussa vuosina 1946—1953. ¹⁾

Dépôts dans les banques commerciales à la fin de chaque mois en 1946—1953. ¹⁾

Kuukausi. Mois.	1946	1947	1948	1949	1950	1951	1952	1953
1	2	3	4	5	6	7	8	9
	Milj. mk	Milj. mk	Milj. mk	Milj. mk	Milj. mk	Milj. mk	Milj. mk	Milj. mk
Tammikuu	33 731	35 608	44 424	53 171	64 561	67 205	94 877	95 390
Helmikuu	32 833	34 598	41 954	50 155	61 938	64 731	93 184	95 460
Maaliskuu	33 314	37 137	44 659	55 161	65 166	72 442	96 065	98 668
Huhtikuu	34 076	38 311	45 220	56 407	66 150	69 231	89 845	99 705
Toukokuu	33 737	38 964	43 608	53 990	64 120	72 486	90 185	100 650
Kesäkuu	33 675	39 103	43 837	55 766	64 217	77 369	91 840	104 025
Heinäkuu	34 008	40 027	46 832	59 433	65 506	74 551	92 831	106 000
Elokuu	34 072	41 484	46 656	58 225	65 987	82 033	94 923	109 184
Syyskuu	34 488	42 807	48 468	57 822	66 459	81 033	95 100	107 569
Lokakuu	34 431	42 970	51 309	61 059	63 932	84 955	92 739	109 033
Marraskuu	34 438	41 139	48 191	59 773	63 307	93 428	94 853	108 223
Joulukuu	35 430	44 336	50 125	61 980	65 973	97 186	94 618	110 069

41. Liikepankkien kotimainen lainananto kunkin kuukauden lopussa vuosina 1946—1953. ²⁾

Prêts intérieurs accordés par les banques commerciales à la fin de chaque mois en 1946—1953. ²⁾

Kuukausi. Mois.	1946	1947	1948	1949	1950	1951	1952	1953
1	2	3	4	5	6	7	8	9
	Milj. mk	Milj. mk	Milj. mk	Milj. mk	Milj. mk	Milj. mk	Milj. mk	Milj. mk
Tammikuu	24 431	30 095	39 269	49 554	61 408	73 841	92 475	111 217
Helmikuu	24 704	30 850	39 740	50 683	62 197	75 047	95 640	111 912
Maaliskuu	26 015	32 137	40 074	52 371	62 795	76 714	99 639	112 510
Huhtikuu	27 175	34 164	42 270	54 944	64 618	80 447	100 727	109 968
Toukokuu	28 576	35 212	43 022	55 095	65 845	83 585	101 854	113 952
Kesäkuu	29 059	35 045	42 788	54 410	65 517	87 699	102 404	113 132
Heinäkuu	29 047	36 107	43 971	55 648	65 653	87 831	105 097	113 591
Elokuu	28 621	35 971	43 803	55 464	65 249	85 796	104 224	114 516
Syyskuu	28 417	36 414	43 244	57 005	65 720	86 140	104 217	115 079
Lokakuu	28 903	37 801	45 371	58 935	66 365	86 829	105 162	117 988
Marraskuu	29 245	38 279	45 936	59 780	68 316	89 299	106 602	117 259
Joulukuu	29 529	37 660	46 458	59 796	70 531	89 238	109 476	113 279

¹⁾ Ottolainaus talletus- ja shekkitileillä, joihin sisältyvät myöskin kotimaiset luottolaitokset paitsi Suomen Pankki. *Dépôts à terme et à vue, y compris ceux des établissements de crédit indigènes sauf la Banque de Finlande*

²⁾ Lainat, shekkitilit, vekselit ja kotimaiset luottolaitokset. *Prêts, avances en comptes courants et effets, y compris ceux des établissements de crédit indigènes.*

42. Liikepankkien saatavat ulkomailta kunkin kuukauden lopussa vuosina 1946—1953. ¹⁾

Disponibilités à l'étranger des banques commerciales à la fin de chaque mois en 1946—1953. ¹⁾

Kuukausi. Mois.	1946	1947	1948	1949	1950	1951	1952	1953
1	2	3	4	5	6	7	8	9
	Milj. mk	Milj. mk	Milj. mk	Milj. mk	Milj. mk	Milj. mk	Milj. mk	Milj. mk
Tammikuu	342	2 501	2 982	2 128	2 804	4 579	10 052	8 002
Helmikuu	473	2 397	2 447	2 034	2 279	5 047	9 535	6 735
Maaliskuu	662	2 322	2 380	2 399	2 342	5 475	9 078	7 383
Huhtikuu	696	2 351	2 890	2 397	2 726	6 718	7 800	6 952
Toukokuu	781	2 588	2 583	2 227	2 377	7 570	7 429	4 581
Kesäkuu	796	2 815	2 496	2 828	2 968	9 581	8 158	5 329
Heinäkuu	672	3 351	2 394	2 969	3 136	7 528	8 769	5 717
Elokuu	673	3 232	2 505	2 776	3 911	9 365	8 549	5 556
Syyskuu	859	3 777	2 631	2 757	3 552	8 483	9 091	4 671
Lokakuu	1 169	3 975	2 528	2 724	4 184	9 134	8 906	5 184
Marraskuu	1 090	4 150	2 550	2 756	4 275	11 375	8 338	6 404
Joulukuu	2 460	4 085	3 933	2 714	4 867	10 608	7 539	6 182

43. Liikepankkien velat ulkomaille kunkin kuukauden lopussa vuosina 1946—1953. ²⁾

Dettes à l'étranger des banques commerciales à la fin de chaque mois en 1946—1953. ²⁾

Kuukausi. Mois.	1946	1947	1948	1949	1950	1951	1952	1953
1	2	3	4	5	6	7	8	9
	Milj. mk	Milj. mk	Milj. mk	Milj. mk	Milj. mk	Milj. mk	Milj. mk	Milj. mk
Tammikuu	355	2 299	2 566	2 008	1 939	4 287	9 238	7 417
Helmikuu	357	2 092	2 219	2 117	1 928	4 360	9 572	6 794
Maaliskuu	720	2 224	2 161	2 077	1 879	5 309	9 834	6 902
Huhtikuu	819	2 309	2 340	2 107	2 150	6 563	11 107	6 201
Toukokuu	982	2 450	2 282	2 325	2 105	6 929	10 968	3 824
Kesäkuu	999	2 474	2 217	2 454	2 252	7 198	10 016	3 938
Heinäkuu	868	2 442	2 184	2 592	1 992	7 108	9 698	3 923
Elokuu	860	2 230	2 221	2 384	2 342	8 569	8 669	4 165
Syyskuu	911	2 564	2 359	2 600	3 204	8 426	9 457	3 854
Lokakuu	919	2 792	2 273	2 425	3 555	8 125	9 276	4 693
Marraskuu	932	3 105	2 385	2 464	4 193	8 361	8 125	5 528
Joulukuu	2 104	2 948	2 087	2 220	4 454	8 202	7 282	5 120

¹⁾ Saatavat ulkomaisilta kirjeenvaihtajilta ja ulkomaiset vekselit. *Comptes courants débiteurs et effets sur l'étranger.*

²⁾ Velat ulkomaisille kirjeenvaihtajille. *Comptes courants créanciers.*

**Eduskunnan Pankkivaltuusmiehet ja Suomen Pankin Johtokunta
vuoden 1953 lopussa.**

*Les Délégués de la Chambre des Députés et la Direction de la Banque
de Finlande à la fin de l'année 1953.*

Pankkivaltuusmiehet.

Délégués de la Chambre des Députés.

VESTERINEN, VIHTORI, maanviljelijä, ministeri, *puheenjohtaja*. — *Président.*

TANNER, VÄINÖ ALFRED, toimitusjohtaja, *varapuheenjohtaja*. — *Viceprési-*
dent.

AHMAVAARA, KAARLO ARVID ELIEL, laamanni.

ESKOLA, KUSTAA OSKARI, maanviljelijä.

PELTONEN, ONNI EVERT, veturinkuljettaja.

NIUKKANEN, JUHO, maanviljelijä.

SÖDERHJELM, JOHAN OTTO, lakitieteen tohtori.

AALTONEN, AIMO ANSELM, kirvesmies.

MURTO, YRJÖ ALEKSANTERI, toimitsija.

Johtokunta.

Direction.

Puheenjohtaja. — Gouverneur.

TUOMIOJA, SAKARI SEVERI, lakitieteen lisensiaatti, varatuomari, pääminis-
teri. Virasta vapaa.

V. t. puheenjohtaja. — Gouverneur ad interim.

KIVIALHO, ALLI KAAPERI, FT.

Jäsenet. — Membres.

JUTILA, KALLE TEODOR, FT., professori, maatalousministeri. Virasta vapaa.

KEKKONEN, URHO KALEVA, lakitieteen tohtori, varatuomari.