

SUOMEN PANKKI

1951



VUOSIKIRJA

LAATINUT
SUOMEN PANKIN
TALOUSTIETEELLINEN TUTKIMUSLAITOS

XXXII VUOSIKERTA

HELSINGISSÄ 1952

HELSINKI 1952
VALTIONEUVOSTON KIRJAPAINO

Täten saatetaan julkisuuteen Suomen Pankin vuosikirjan kolmas-kymmenestoinen vuosikerta, joka on laadittu pääasiallisesti saman suunnitelman mukaan kuin edeltäjänsäkin. Sen pääosana on taulusto, johon on kerätty seikkaperäisiä tietoja Suomen Pankin asemasta ja toiminnasta vuonna 1951. Sen lisäksi taulusto sisältää erinäisiä katsauksia Suomen Pankin kehitykseen edellisten vuosien aikana samaten kuin eräitä liikepankkien toimintaa valaisevia lukusarjoja. Tauluston ohella tässä julkaisussa on tekstiosasto, jossa luodaan lyhyt katsaus tärkeimpiin Suomen talouselämän kehitystä vuonna 1951 valaiseviin seikkoihin sekä selvitetään Suomen Pankin viimevuotisen toiminnan eri puolia ja tuloksia.

Vuosikirja on laadittu Suomen Pankin taloustieteellisessä tutkimuslaitoksessa, ja siitä vastaa lähinnä allekirjoittanut tutkimuslaitoksen johtaja. Vuosikirja julkaistaan paitsi suomen- ja ruotsinkielisenä myös englanninkielisenä painoksena; tauluston otsikot ja muu teksti on painettu myös ranskaksi.

Helsingissä, Suomen Pankin taloustieteellisessä tutkimuslaitoksessa
toukokuun 10 p:nä 1952.

A. E. T U D E E R

SISÄLLYSLUETTELO.

TABLE DES MATIÈRES.

TEKSTI OSASTO. TEXTE.

I. Katsaus Suomen taloudellisiin oloihin vuonna 1951. Revue générale de la situation économique en 1951	1
II. Suomen Pankki vuonna 1951. La Banque de Finlande en 1951.	
1. Setelinanto. <i>Emission des billets</i>	24
2. Setelinantoa vastaavat varat. <i>Couverture des billets</i>	30
3. Kotimainen luotonanto. <i>Prêts intérieurs</i>	33
4. Obligaatiovaranto. <i>Obligations en portefeuille</i>	37
5. Vaadittaessa maksettavat sitoumukset. <i>Engagements à vue</i>	38
6. Pankin tila ja omat varat. <i>Bilan et fonds</i>	43
7. Tulot ja menot ynnä voittovarojen käyttö. <i>Recettes, dépenses, bénéfice net</i>	44
8. Erinäiset pankkitoimet. <i>Opérations diverses</i>	46

TAULUOSASTO. TABLEAUX.

Setelinanto. *Emission des billets.*

1 taulu. Setelinanto v. 1951. <i>Emission des billets en 1951</i>	2
2 » Liikkeessä oleva setelistö kunkin kuukauden lopussa vv. 1944—1951. <i>Circulation des billets à la fin de chaque mois en 1944—1951</i>	6
3 » Yleiskatsaus setelinanto-oikeuteen vv. 1940—1951. <i>Droit d'émission en 1940—1951</i>	7
4 » Yleiskatsaus liikkeessä olevaan setelistöön vv. 1940—1951. <i>Circulation des billets en 1940—1951</i>	7
5 » Liikkeessä olevan setelistön kuukausikeskimäärät vv. 1944—1951. <i>Circulation des billets montant moyen pour chaque mois en 1944—1951</i>	8
6 » Liikkeessä olevan setelistön kokoonpano vv:n 1947—1951 lopussa. <i>Détail de la circulation des billets à la fin des années 1947—1951</i> ..	8

7 taulu.	Setelinvalmistus vv. 1944—1951. <i>Fabrication des billets pendant les années 1944—1951</i>	9
8 »	Setelinpoltto vv. 1944—1951. <i>Annulation et destruction des billets pendant les années 1944—1951</i>	9
9 »	Yleiskatsaus setelinantoreserviin vv. 1940—1951. <i>Réserve d'émission des billets en 1940—1951</i>	10
10 »	Setelinantoreservin suhde setelinanto-oikeuteen vv. 1940—1951. <i>Rapport entre la réserve d'émission des billets et le droit d'émission total en 1940—1951</i>	10
11 »	Setelinantoreservin suhde liikkeessä olevaan setelistöön vv. 1940—1951. <i>Rapport entre la réserve d'émission des billets et la circulation des billets en 1940—1951</i>	11
12 »	Setelinantoreservin suhde vaadittaessa maksettaviin sitoumuksiin vv. 1940—1951. <i>Rapport entre la réserve d'émission des billets et les engagements à vue en 1940—1951</i>	11

Setelinantoa vastaavat varat. Couverture des billets.

13 taulu.	Setelinantoa vastaavat varat v. 1951. <i>Couverture des billets en 1951</i>	12
14 »	Yleiskatsaus kultakassaan vv. 1940—1951. <i>Encaisse or en 1940—1951</i>	16
15 »	Kultakassan suhde liikkeessä olevaan setelistöön vv. 1940—1951. <i>Rapport entre l'encaisse or et la circulation des billets en 1940—1951</i>	16
16 »	Kultakassan suhde vaadittaessa maksettaviin sitoumuksiin vv. 1940—1951. <i>Rapport entre l'encaisse or et les engagements à vue en 1940—1951</i>	17
17 »	Yleiskatsaus ulkomaisiin kirjeenvaihtajiin vv. 1940—1951. <i>Comptes courants débiteurs à l'étranger en 1940—1951</i>	17
18 »	Yleiskatsaus katteeseen vv. 1940—1951. <i>Couverture des billets en 1940—1951</i>	18
19 »	Katteen suhde liikkeessä olevaan setelistöön vv. 1940—1951. <i>Rapport entre la couverture des billets et la circulation des billets en 1940—1951</i>	18
20 »	Katteen suhde vaadittaessa maksettaviin sitoumuksiin vv. 1940—1951. <i>Rapport entre la couverture des billets et les engagements à vue en 1940—1951</i>	19
21 »	Liikkeessä oleva alumiinipronssiraha vv. 1944—1951. <i>Circulation de la monnaie de bronze d'aluminium en 1944—1951</i>	19

Vaadittaessa maksettavat sitoumukset. Engagements à vue.

22 taulu.	Vaadittaessa maksettavat sitoumukset v. 1951. <i>Engagements à vue en 1951</i>	20
25 »	Yleiskatsaus vaadittaessa maksettaviin sitoumuksiin vv. 1940—1951. <i>Engagements à vue en 1940—1951</i>	29
26 »	Yleiskatsaus pano- ja ottotileihin vv. 1940—1951. <i>Comptes courants en 1940—1951</i>	29

Kotimainen lainananto ja erät muut varat. Prêts intérieurs et certains autres actifs.

23 taulu.	Kotimainen lainananto ja erät muut varat v. 1951. <i>Prêts intérieurs et certains autres actifs en 1951</i>	24
-----------	---	----

24 taulu.	Kotimainen lainananto kunkin kuukauden lopussa vv. 1944—1951. <i>Total des prêts intérieurs à la fin de chaque mois en 1944—1951 ..</i>	28
27 »	Yleiskatsaus koko lainanantoon vv. 1940—1951. <i>Total des prêts intérieurs en 1940—1951</i>	30
28 »	Yleiskatsaus suoraan diskontattuihin vekseleihin vv. 1940—1951. <i>Effets directement escomptés en 1940—1951</i>	30

Kotimainen clearing-liike. Clearing intérieur.

29 taulu.	Kotimainen clearing-liike vv. 1948—1951. <i>Opérations de Clearing intérieur en 1948—1951</i>	31
-----------	---	----

Konttorien liikevaihto. Mouvement général aux sièges de la Banque.

30 taulu.	Pääkonttorin ja haarakonttorien liikevaihto vv. 1940—1951. <i>Mouvement général au siège central et dans les succursales en 1940—1951</i>	32
-----------	---	----

Pankin tila ja omat varat. Bilan et fonds.

31 taulu.	Tila vv:n 1944—1951 lopussa. <i>Bilan à la fin des exercices 1944—1951</i>	34
32 »	Voitto- ja tappiotili vv. 1944—1951. <i>Compte de profits et pertes en 1944—1951</i>	38
33 »	Voittovarojen käyttö, vv. 1910—1951. <i>Répartition des bénéfices de la Banque de Finlande en 1910—1951</i>	40
34 »	Yleiskatsaus omiin varoihin vv:n 1878—1951 lopussa. <i>Fonds à la fin des exercices 1878—1951</i>	42

Valuuttakurssit. Cours du change.

35 taulu.	Valuuttakurssit v. 1951. <i>Cours du change en 1951</i>	44
36 »	Avista myyntikurssit keskimäärin kunkin kuukautena vv. 1946—1951. <i>Cours moyens du change à vue pour chaque mois en 1946—1951</i>	44
37 »	Yleiskatsaus avista myyntikursseihin vv. 1891—1951. <i>Résumé des cours du change à vue en 1891—1951</i>	48

Korkomäärät. Taux d'escompte.

38 taulu.	Alin diskonttokorko vv. 1867—1951. <i>Variation du taux inférieur de l'escompte en 1867—1951</i>	52
39 »	Alin diskonttokorko keskimäärin vv. 1867—1951. <i>Moyenne du taux inférieur de l'escompte en 1867—1951</i>	53

Liikepankit. Banques commerciales.

40 taulu.	Kotimainen lainanotto kunkin kuukauden lopussa vv. 1944—1951. <i>Dépôts à la fin de chaque mois en 1944—1951</i>	54
41 »	Kotimainen lainananto kunkin kuukauden lopussa vv. 1944—1951. <i>Prêts intérieurs à la fin de chaque mois en 1944—1951</i>	54

VIII

42 taulu.	Saatavat ulkomailta kunkin kuukauden lopussa vv. 1944—1951. <i>Crédits à l'étranger à la fin de chaque mois en 1944—1951</i>	55
43 »	Velat ulkomaille kunkin kuukauden lopussa vv. 1944—1951. <i>Dettes</i> <i>à l'étranger à la fin de chaque mois en 1944—1951</i>	55

Eduskunnan pankkivaltuusmiehet ja Suomen Pankin johtokunta vuoden 1951 lopussa. <i>Les Délégués de la Chambre des Députés et la Direction de la Banque</i> <i>de Finlande à la fin de l'année 1951</i>	56
--	----

I. KATSAUS SUOMEN TALOUDEL- LISIIN OLOIHIN VUONNA 1951.

Taloudellinen kehitys Suomessa oli vuonna 1951 harvinaisen edullinen. Vientituotteittemme vilkas kysyntä ulkomailla ja voimakkaasti nouseva hintataso loivat täällä huippusuhdanteen, jonka vaikutukset ulottuivat talouselämän kaikille aloille. Reaalisen kansantulon arvioidaan lisääntyneen noin 10 %. Taistelu rahan arvon vakauttamiseksi saavutti myös ennen vuoden loppua ensimmäiset myönteiset tuloksensa, joskin lopullinen vakauttaminen pitkällä tähtäimellä vielä on kesken. Kertomusvuoden jälkipuoliskolla alkoi maailmanmarkkinoilla ilmetä merkkejä siitä, että suhdanneaalto oli sivuuttamassa huippunsa ja että laskevien hintojen aika oli tulossa. Tämä käänne ei kuitenkaan kuluneena vuonna ehtinyt sanottavasti tuntua maamme talouselämässä.

Sato oli epäedullisten sääsuhteiden takia hiukan heikompi kuin edellisenä vuonna; sitä vastoin jatkui nousua karjatalouden alalla. Teollisuustuotannon nousu oli voimakas, ja metsätyöt olivat vilkkaat. Rakennustoiminta jatkui runsaana, vieläpä ylittäen edellisen vuoden huippusaavutukset. Kaikkein voimakkain nousu ilmeni ulkomaankaupan alalla. Tuntuvasti parantuneen vaihtosuhteen ansiosta maksutase muodostui ennätysellisen edulliseksi. Tuotannon ja tuonnin lisääntymisen johdosta tavaratilanne oli parempi kuin ainoanakaan ajankohtana sotien jälkeen, ja elintaso oli useimmissa suhteissa saavuttanut ja ylittänytkin sodan-edellisen tason.

Rahamarkkinat olivat varsinkin vuoden alkupuolella harvinaisen kireät, mutta edullisen maksutaseen ja luottolaitosten runsaan ottolainauksen johdosta ne jossain määrin kevenivät vuoden loppupuolella. Tähän tulokseen vaikutti osaltaan vakauttamispolitiikan menestymisen aiheuttama mielten rauhoittuminen.

Talouspolitiikka. Niinkuin kaikkina sotia seuranneina vuosina ovat talouspolitiikan erikoiskohteina myös kertomusvuonna olleet sotakorvausten suorittaminen, siirtoväestön asuttaminen ja muu jälleenrakentaminen sekä yleensä talouselämän edistäminen ja tasapainon palauttaminen sen eri alojen välille ynnä rahan arvon vakauttaminen. Ensinmainituissa suhteissa alkaa tavoite jo olla saavutettu, talouselämäkin on sivuuttanut sotien aiheuttaman laaksonpohjan, vaikka tasapainon saavuttaminen eri alojen, erilaisten palkkojen ja hintojen välillä vielä on keskenäinen. Vakauttamistyö, varsinkin rahan arvoon nähden, olikin kertomusvuonna talouspolitiikan polttopisteessä. Sen jälkeen kun hinnat ja palkat vielä alkuvuodesta olivat kilvan kohonneet, saatiin huhtikuun lopussa aikaan viiden kuukauden linnarauha, jonka kuluessa oli määrä valmistaa uusi, talusolojen vakauttamista tarkoittava tasapaino-ohjelma. Monien valmistelujen jälkeen saatiin syyskuun lopussa tämä ohjelma aikaan eduskunnan ja uuden hallituksen avulla. Ohjelmaa, joka käsitti sijoitustoiminnan supistamisen, korkotason alentamisen, valtiontalouden ylipainottamisen, kohonneiden vientitulojen inflatorisen vaikutuksen lieventämisen, hintasubventioiden asteittaisen poistamisen, palkkojen sitomisen uuteen elinkustannusindeksiin, erinäisiä veronhelpotuksia ym., on sittemmin aste asteelta ryhdytty toteuttamaan. Vuoden loppuun mennessä olikin saavutettu menestystä eräissä suhteissa. Vakauttamistyön jatkamista varten ensi sijassa pitkän tähtäimen ohjelmaa silmällä pitäen asetettiin lokakuussa taluspoliittinen suunnitteluneuvosto.

Sotakorvaukset. Seitsemäs sotakorvausvuosi oli varsin raskas. Sopimuksen mukaisesti oli toimitettava sotakorvaussuorituksia 17.95 milj. korvausdollarin arvosta, mihin tuli lisäksi 1.6 milj. dollaria edellisestä vuodesta siirtyneitä toimituksia. Tästä velvoituksesta suoriuduttiin tyydyttävästi, joskaan ei kaikkia määräaikoja voitu tarkoin noudattaa. Lopulliset myöhästymiset voivat aiheuttaa sakkoja 0.33 milj. dollarin arvosta, mutta vastapainoksi on toimitettu erinäisiä viimeiseen korvausvuoteen kuuluvia tavaroita, joiden yhteenlaskettu arvo oli 0.8 milj. dollaria. Toimituksista oli noin kaksi kolmannesta erilaisia aluksia ja yksi kolmannes koneita. Suorittamatta on enää toimituksia 10.5 milj. korvausdollarin arvosta. — Kauppatilaston mukaan kertomusvuonna suoritettujen sotakorvausten arvo oli 53.7 milj. nykydollaria.

Elinkeinot. Sääsuhteet eivät kertomusvuonna olleet maanviljelykselle edulliset, vaan sato jäi alkukesän koleuden ja maan eteläosia vaivanneen kuivuuden takia heikommaksi kuin edellisenä vuonna. Varsinkin vehnän, rukiin ja juurikasvien sato supistui. Koko sadon määrä oli ennakoarvion mukaan 3 438 milj. viljayksikköä ja siten lähes 4 % pienempi kuin vuonna 1950. Verrattuna viimeiseen rauhanvuoteen ennen sotia sadon vajuus oli tuntuvasti suurempi eli noin 18 %.

Tärkeimpien viljelyskasvien satomäärät tonneissa viime vuosina näkyvät seuraavasta asetelmasta, jossa viime vuotta koskevat luvut ovat ennakkotietoja.

	Vehnää	Ruista	Ohraa	Kauraa	Perunoita	Juurikasveja	Peltoheinää
1947	196 000	195 500	159 900	432 900	1 113 700	491 000	1 720 100
1948	265 000	199 100	214 400	640 400	1 950 400	864 700	2 308 100
1949	322 700	218 600	181 100	723 300	1 157 100	783 500	2 802 400
1950	291 400	233 900	186 600	722 300	1 210 100	690 600	3 139 400
1951	242 700	230 200	196 400	767 600	1 236 700	560 600	3 172 000

Karjatalouden alalla sen sijaan jatkui nousua kohti sodanedellistä tasoa. Maidontuotanto lisääntyi arvioiden mukaan noin 4 % nousten 2 550 milj. kiloon. Meijerivoita valmistettiin 41.5 miljoonaa ja kotivoita arviolta 16.5 milj. kiloa; yhteensä voita valmistettiin n. 19 % enemmän kuin vuonna 1950. Juuston valmistus lisääntyi hiukan nousten 15 milj. kiloon. Sekä voita että juustoa valmistettiin enemmän kuin ennen sotia. Lihan tuotanto on arvioitu 124.4 milj. kiloksi, mikä merkitsi parin prosentin nousua edellisestä vuodesta. Sen sijaan kananmunien tuotanto, arviolta 15 milj. kiloa, supistui, kun kanakantaa hintapolitiikan johdosta tuntuvasti vähennettiin, neljänneksellä edellisestä vuodesta ja oli pienempi kuin viimeisinä vuosina ennen sotia. Jonkin verran karjantuotteita, pääasiallisesti juustoa, vietiin ulkomaille, mutta samalla tuotiin ulkomailta melkoisia määriä elintarvikkeita, lähinnä hintojen alentamistarkoituksessa.

Metsätyöt olivat edullisten vientisuhdanteiden johdosta runsaat. Hakkuukautena 1950/51 hakattiin kaikkiaan noin 33.0 milj. pinom³ vastaten 22.5 miljoonaa edellisen hakkuukauden aikana. Hakkuukautena 1951/52 oli vuoden vaihteeseen mennessä kaikkiaan hakattu 17.5 milj. pinom³ vastaten 15.0 miljoonaa vuotta aikaisemmin. Työväkeä oli metsätoissa runsaammin kuin edellisen vuoden vastaavina ajankohtina. Tammi-

kuussa 1951 metsätöissä oli 200 000 henkeä vastaten 150 000 henkeä edellisenä vuonna, ja kesällä tämä luku pienimmillään ollessaan oli 40 000 vastaten 22 000 vuonna 1950. Viime syksynä työvoima tavallisuuden mukaan lisääntyi nousten joulukuussa 125 000 henkeen vastaten 115 000 vuotta aikaisemmin. Kantohintojen jyrkän nousun takia arvioidaan metsänomistajien hakkuukautena 1950/51 saaneen niistä tuloja 22.8 miljardia markkaa eli 130 % enemmän kuin hakkuukautena 1949/50.

Teollisuustuotanto oli suurempi kuin minään aikaisempana vuonna. Tilastollisen Päätoimiston tuotantovolyymin indeksi (1948 = 100) nousi koko vuodelta 129 pisteeseen oltuaan edellisenä vuonna 109 pistettä. Nousu oli keskimäärin 18 %, mutta eri teollisuusaloilla sangen epäyhtenäinen; suurin se oli siellä, missä lakot syksyllä 1950 enimmin olivat häirinneet tuotantoa.

Kotimarkkinateollisuuden indeksi oli 129 pistettä vastaten 111:ä edellisenä vuonna, joten nousu oli 16 %. Ertiyisen suuri eli 33 % nousu oli metalliteollisuuden alalla, johtuen edellisen vuoden alhaisesta tasosta. Muun kotimarkkinateollisuuden alalla nousu viime vuonna oli suhteellisen vaatimaton, vajaat 9 %, mutta sen volyyymi oli kuitenkin korkeammalla tasolla verrattuna vuoteen 1948 kuin metalliteollisuudessa.

Vientiteollisuuden tuotantovolyymi, johon edulliset suhdanteet välittömimmin vaikuttivat, nousi lähes 21 % 128 pisteeseen. Kysynnän ollessa erittäin vilkas ja hintojen jatkuvasti noustessa tämän alan teollisuushaarat kykynsä mukaan koettivat lisätä tuotantoon, niin että monella alalla tehtaita rasiitettiin ylikuormituksella.

Sahateollisuuden tuotanto lisääntyi 875 000 standertista noin 1 000 000 standerttiin. Kysynnän ollessa vilkasta vietiin ulkomaille 875 000 standerttia vastaten 683 000 standerttia edellisenä vuonna. Viennin voimakas lisäys tuli pääasiallisesti Ison-Britannian hyväksi, jonne vietiin kolme kertaa niin paljon sahatavaraa kuin edellisenä vuonna eli n. 360 000 standerttia, kun taas monen muun maan saama tavaramäärä supistui. Hintojen noustessa saatiin tästä viennistä tuloja 34 955 milj. markkaa vastaten 19 368 miljoonaa vuonna 1950.

Vanerin tuotanto lisääntyi voimakkaasti, 215 000 m³:stä 314 000 m³:iin. Vienti lisääntyi samassa suhteessa eli 195 000 m³:stä 279 000 m³:iin. Hintataso oli alkuvuodesta nouseva, mutta sittemmin tapahtui käänne, niin että hinnat eräillä markkinoilla olivat laskeneet myytäessä

PAPERIVANUKKEEN HINTAIN KEHITYS VUOSINA 1948—1951.
MK TONNILTA.

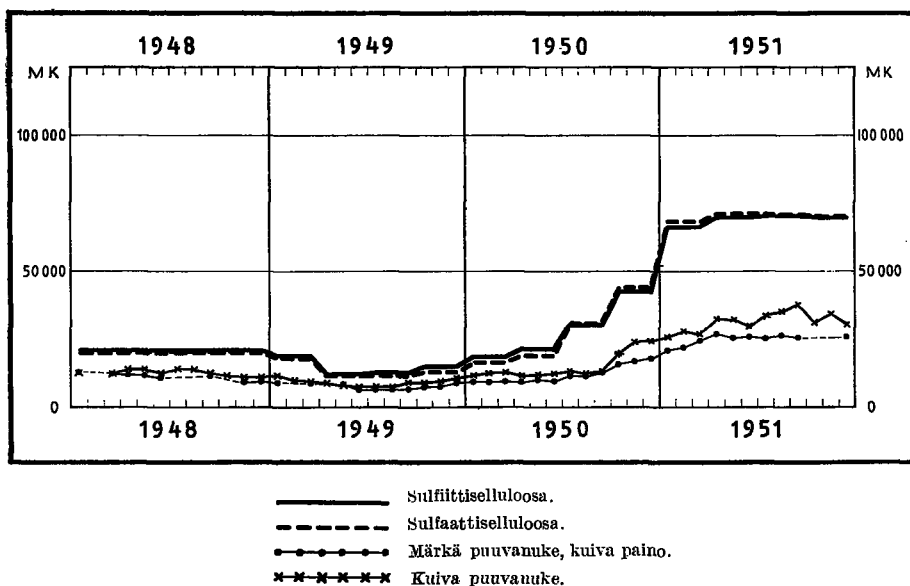

vaneria vuoden 1952 toimitukseen. Vanerin vienti tuotti kertomusvuonna 8 446 milj. markkaa vastaten 5 021 miljoonaa edellisenä vuonna.

Puutalojen tuotanto oli erittäin vilkas. Taloja ja parakkeja valmistettiin n. 980 000 m² lattiapinta-alaa, kun valmistus edellisenä vuonna erityisten asianhaaran vuoksi oli vain 519 000 m². Puutaloja vietiin 1 038 000 m² vastaten 477 000 m² vuonna 1950. Vienti kohdistui ensi sijassa Neuvostoliittoon, mutta huomattavia määriä vietiin myös Israeliin, Isoon-Britanniaan, Amerikan Yhdysvaltoihin ja Australiaan. Hintatason noustua jonkin verran puutalojen vienti tuotti 6 998 milj. markan tulon verrattuna 2 722 miljoonaan edellisenä vuonna.

Puuhiokkeen kysyntä oli koko kertomusvuoden ajan erittäin vilkas. Kuivuuden aiheuttaman vesivoimapulan takia eräät tehtaat joutuivat syksyllä keskeyttämään tuotantonsa ja peruuttamaan eräitä vientisopimuksia. Kokonaistuotanto nousi 807 000 tonniin oltuaan edellisenä vuonna 719 400 tonnia. Siitä käytettiin valtaosa kotimaassa, mutta vientiä voitiin lisätä 177 300 tonnista 209 700 tonniin. Hintataso oli noussut voimakkaasti, joten viennistä kertyi tuloja 4 795 milj. markkaa, kun vastaava määrä vuonna 1950 oli vain 1 736 miljoonaa.

PAPERIN HINTAIN KEHITYS VUOSINA 1948—1951.
MK TONNILTA.

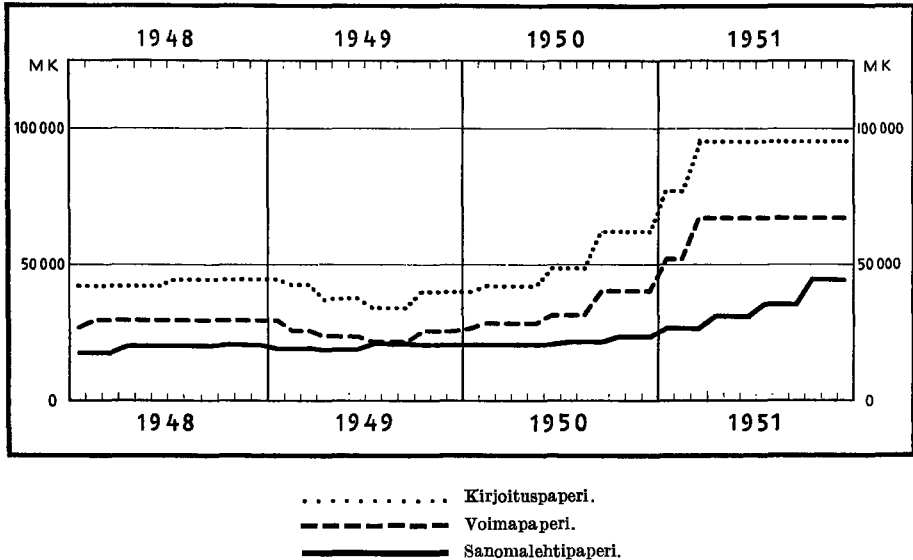

Selluloosan vientisuhdanteet olivat ennätysellisen edulliset, kysyntä oli vilkas, ja hinnat nousivat pitkin vuotta. Kokonaistuotanto saavutti uuden sodanjälkeisen ajan huipun 1 385 000 tonnia, vastaten 1 193 600 tonnia edellisenä vuonna. Nousua tapahtui kummankin päähaaran alalla: sulfiittiselluloosan valmistus nousi 717 300 tonnista 821 000 tonniin ja sulfaattiselluloosan vastaavasti 476 300 tonnista 564 000 tonniin. Myös vienti lisääntyi sulfiitin osalta 513 300 tonnista 593 700 tonniin ja sulfaatin osalta 365 400 tonnista 387 800 tonniin. Kun selluloosan hinnat nousivat kaksin-kolminkertaisiksi, tämän tuotteen viennin maallemme tuoma tulo nousi moninkertaiseksi. Se oli näet 56 851 milj. markkaa vastaten 16 991 miljoonaa vuonna 1950.

Paperimarkkinat olivat erittäin edulliset, varsinkin edellisen vuosipuoliskon aikana, jolloin hinnat jatkuvasti olivat nousussa. Vuoden jälkipuoliskolla kysyntä kuitenkin väheni ja hintainnousu pysähtyi. Tuotanto oli jonkin verran suurempi kuin edellisenä vuonna, nimittäin 696 000 tonnia vastaten 635 000 tonnia. Sanomalehtipaperin tuotanto, 420 000 tonnia, oli melkein sama kuin edellisenä vuonna, mutta muiden paperilaatujen tuotanto lisääntyi noin 29 %. Viennin kehitys oli saman-

lainen: paperin kokonaisvienti nousi 506 300 tonnista 605 200 tonniin, josta sanomalehtipaperia 382 400 tonnia eli vain prosentin verran enemmän kuin vuonna 1950. Sen sijaan muiden paperilaatujen vienti lisääntyi 127 600 tonnista 222 700 tonniin. Kun hintataso oli huomattavasti korkeampi kuin edellisenä vuonna, saatiin paperin viennistä 30 020 milj. markkaa vastaten 12 725 miljoonaa vuonna 1950.

Pahvin ja kartongin markkinat olivat kertomusvuonna kiinteät, kysyntä oli vilkas ja hinnat nousussa. Tuotanto lisääntyi 136 000 tonnista 205 000 tonniin, mutta vienti kasvoi vain 88 600 tonnista 96 500 tonniin. Viennistä saatiin 4 686 milj. markkaa vastaten 2 223 miljoonaa edellisenä vuonna.

Kuitulevyjen valmistus lisääntyi niinikään, nimittäin 78 700 tonnista vuonna 1950 117 000 tonniin, ja vientimäärä kasvoi 50 300 tonnista 68 300 tonniin. Hintojen ollessa korkeammalla tasolla kuin edellisenä vuonna vientiarvo nousi 1 109 milj. markasta 1 849 miljoonaan.

Mainittakoon vielä, että myös *pyreän puutavaran* vienti lisääntyi sodanjälkeiseen huippuun, kun kysyntä ulkomailla oli erittäin vilkas ja hinnat nousivat. Kaivospölkkyjä vietiin näissä oloissa 1 121 900 kiintom³ vastaten 880 000 kiintom³ edellisenä vuonna, paperipuun viennin noustessa paljon jyrkemmin eli 1 882 300 kiintom³:stä 3 495 800 kiintom³:iin. Näiden yhteenlasketun viennin arvo oli 7 026 milj. markkaa vuonna 1950, mutta kohosi kertomusvuonna 17 686 miljoonaan.

Rakennustoiminta oli jatkuvasti vilkas, kun rakentamisen tarve eri aloilla oli suuri. Tilastollisen Päätoimiston rakennusvolyymin indeksi (1938 = 100) nousi 158 pisteestä edellisenä vuonna 161 pisteeseen. Tähän indeksiin sisältyvät myös tie- ja vesirakennustyöt, joita vuonna 1950 työttömyystilanteen johdosta teetettiin runsaasti, siten nousu varsinaisen talonrakennustoiminnan alalla oli suurempi, arviolta 8 %. Investointineuvoston keräämän tilaston mukaan valmistui kertomusvuonna 17.2 milj. m³ rakennuksia ja vuoden lopussa oli keskeneräisiä talonrakennuksia 26.1 milj. m³. Valmistuneista rakennuksista oli kivisiä noin 7.0 milj. m³ ja puutaloja noin 10.0 milj. m³. Kauppaloiden ja kaupunkien osalle tuli 5.1 milj. m³ ja maaseudun osalle 12.1 milj. m³. Asuinrakennuksia valmistui 7.1 milj. m³, josta 2.5 milj. m³ kaupungeissa ja kauppalloissa. Valmistuneiden huoneistojen luku kapungeissa ja kauppalloissa on ennakkotietojen nojalla arvioitu 9 700:ksi, kun vastaava luku edelli-

senä vuonna oli noin 8 100. Tästä huolimatta asuntopula jatkui yhtä vaikeana kuin ennenkin.

Rakennustoiminnan pullonkaulana oli lähinnä rahoituskysymys, sitä vastoin rakennustarvikkeita oli suurin piirtein saatavissa kysyntää vastaavasti. Maaseudun kantorahoista ja metsätöistä saamat runsaat tulot kiihdyttivät sikäläistä rakennustoimintaa. Aravalainoitukseen oli käytettävissä 5 000 milj. markkaa vastaten 4 000 miljoonaa vuonna 1950, mutta kun kustannukset olivat kohonneet, voitiin antaa tukea vain 6 300 asunnon valmistamiselle, kun vastaava luku edellisenä vuonna oli 8 500 asuntoa. Kaikkiaan arvioidaan rakennustoimintaan käytetyn 130 miljardia markkaa eli 22 % enemmän kuin edellisenä vuonna.

Mainittakoon vielä, että maanhankintalain mukainen rakennustoiminta, joka valtaosaltaan kohdistuu maaseutuun, jatkuvasti oli vilkas, vaikka siinä oli havaittavissa pientä alenemista edellisen vuoden huipusta. Kaikkiaan valmistui 12 670 rakennusta vastaten 14 170 rakennusta edellisenä vuonna. Valmistuneista rakennuksista oli 5 180 asuinrakennuksia ja 3 580 kotieläinsuojia. Seuraavaan vuoteen siirtyi noin 17 000 keskeneräistä rakennusta.

Työmarkkinat. Työtilanne oli kertomusvuonna hyvä. Alkuvuodesta oli tosin havaittavissa jonkin verran kausiluonteista työttömyyttä, mutta sekin oli vähäistä edellisiin vuosiin verrattuna, ja myöhemmin vuoden varrella ylityöllisyys monilla aloilla oli luonteenomainen tilanteelle. Työttömien luku oli helmikuussa suurimmillaan, 17 100 henkeä, verrattuna 55 800 henkeen edellisenä vuonna. Keväällä työttömyys kokonaan hävisi, ja syksyllä alkava talvityöttömyys pysyi pienenä. Joulukuussa työttömien kortistossa oli vain 3 600 henkeä, kun vastaava luku vuotta aikaisemmin oli ollut 11 100 ja kaksi vuotta aikaisemmin 58 100. Samalla ilmeni monilla aloilla työvoiman puutetta. Tämä näkyy siitakin, että työvälistystoimistojen työnhakemusten luku 100 tarjottua työpaikkaa kohden miesosastolla kertomusvuoden loppupuolella painui 32—41:een oltuaan edellisen vuoden loppukuukausina 78—105 ja vuonna 1949 vastaavasti 302—633.

Työmarkkinat pysyivät suhteellisen rauhallisina verrattuna edellisen vuoden suuriin työtaisteluihin. Alkuvuodesta ilmeni tosin jonkin verran rauhattomuutta, mutta sen jälkeen kun linnarauha solmittiin, työrauha oli melkein häiriintymätön.

Palkkakehitys jatkui alkuvuodesta vanhaan tapaan. Myönnettiin kaksi 5 %:n indeksikorotusta, minkä ohella ns. A-korotusta järjestettiin eräillä aloilla, jotka edellisenä syksynä olivat jääneet sitä vaille. Sen jälkeen ei ole tapahtunut yleistä palkankorotusta, mutta ilmeisesti palkat kuitenkin eräillä tahoilla, joilla on kilpailtu työvoimasta, ovat jossain määrin nousseet. Saatavissa olevien tietojen mukaan teollisuustyöväestön palkkaaindeksi kertomusvuoden kolmannella neljänneksellä oli miesten kohdalla 21 % ja naisten kohdalla 24 % korkeammat kuin edellisen vuoden viimeisellä neljänneksellä.

Ulkomaankauppa. Ulkomainen kauppavaihto ylitti määrältään ja ennen kaikkea arvoltaan kaikki aikaisemmat saavutukset. Lisäksi vaihtosuhte oli maallemme harvinaisen edullinen, minkä johdosta syntyi suuri vientienemmyys. Raha-arvoltaan ulkomaankauppa, kun sotakorvaustavarain vientiä ei oteta huomioon, oli noin kaksi kertaa niin suuri kuin edellisenä vuonna ja volyyymiltään nousu oli noin 26 %. Ulkomaankaupan yleistä kehitystä valaisee seuraava asetelma.

	Tuonti milj. mk	Kaupallinen vienti milj. mk	Koko kauppa- vaihto milj. mk	Viennin (+) tai tuonin enemmyys (-) milj. mk
1947	46 971	45 228	92 199	— 1 743
1948	66 369	56 505	122 874	— 9 864
1949	66 278	65 606	131 884	— 672
1950	89 148	81 479	170 627	— 7 669
1951	155 512	186 813	342 325	+31 301

Viennin volyyymi lisääntyi edellisestä vuodesta 21.6 %. Edullisten markkinasuhteiden johdosta vientihinnat keskimäärin olivat 86.7 % korkeammat kuin edellisenä vuonna. Yhteistuloksena oli, että vientistä saatiin 105 334 milj. markkaa enemmän kuin edellisenä vuonna. Lisäys oli siten 129.3 %. Näin edullinen tilanne ei voi jäädä pitkäaikaiseksi. Vuoden jälkipuoliskolla alkoikin näkyä merkkejä huippusuhteiden taitumisesta, vaikka ne eivät vielä ehtineet vaikuttaa Suomen vientiin. — Kaupallisen viennin lisäksi tuli sotakorvaustavarain vienti, jonka arvo oli 12 396 milj. markkaa vastaten 7 846 miljoonaa edellisenä vuonna.

Tuonnin kohdalla lisäys ei ollut yhtä voimakas. Kun kauppataseen vientivoittoisuus alkoi käydä ilmeiseksi, myönnettiin uusia tuontilisenssejä, minkä johdosta tuonti volyymiltaan oli 29.2 % suurempi kuin edellisenä vuonna. Tuontitavarain hintaindeksin nousu oli sitä vastoin vaatimattomampi kuin vientitavaroiden eli 38.7 %. Tuonnin arvo lisääntyi siten 66 374 milj. markkaa eli 74.4 %. Eräiden tuontitavaroiden hinnoissa alkoi syksyllä näkyä alenemisen merkkejä.

Mainittakoon vielä, että verrattuna viimeiseen rauhanvuoteen ennen sotia viennin volyymi oli lisääntynyt hiukan, noin 3 %, tuonnin määrä vähän enemmän eli 8 %. Tavaramääriltään ulkomaankauppa siten oli palautettu suunnilleen »normaalille» tasolle. Harvinaisen edullisen vaihtosuhteen johdosta kauppatase muodostui suuresti vientivoittoiseksi. Se päättyi näet 31 301 milj. markan vientienemmyyteen, kun se kaikkina vuosina sodan puhjettua on ollut tuontivoittainen, useimpina vuosina hyvinkin tuntuvassa määrässä. — Jos vientiin luetaan myös sotakorvaus-tavarain vienti, nousee vientienemmyys niin suureksi kuin 43 697 milj. markaksi oltuaan edellisenä vuonna vain 177 miljoonaa.

Viennin valaisemiseksi esitetään, edellisessä jo annettujen tietojen lisäksi, seuraava sen rakennetta valaiseva asetelma.

	Eläimistä saatuja ruokavaroita milj. mk	Puutavaraa ja puuteoksia milj. mk	Paperiteollisuustuotteita milj. mk	Muita tavaroita milj. mk	Yhteensä milj. mk
1947	55	19 467	21 723	3 983	45 228
1948	56	23 797	28 940	3 712	56 505
1949	1 590	31 046	26 713	6 257	65 606
1950	1 952	35 585	35 062	8 880	81 479
1951	2 026	73 409	99 082	12 296	186 813

Paperiteollisuustuotteiden vienti, joka menneinä vuosina on kilpaillut ensimmäisestä sijasta puutavaran ja puuteosten viennin kanssa, tuotti erityisen voimakkaan hintainnousun takia viime vuonna 53.0 % kaikista vientituloista. Kun tämä vienti samalla lisääntyi myös määrältään, tosin vain 11.5 %, tuotti se maallemme valuuttoja 182.6 % enemmän kuin edellisenä vuonna. Puutavaran ja puuteosten viennin määrä lisääntyi edellisestä enemmän, nimittäin 37.5 %, mutta kun hintainnousu ei ollut samaa suuruusluokkaa, ei arvon nousu ollut läheskään yhtä suuri kuin

edellisen ryhmän vaan ainoastaan 106.3 %, joten sen osuus kokonaisviennistä jäi 39.3 %:ksi. Nämä viennin pääryhmät edustivat siten 92.3 % viennin kokonaisarvosta vastaten 86.7 % vuonna 1950. Viennin muut haarat ovat edellisten rinnalla suhteellisen vähäisiä, mutta kannattaa kuitenkin panna merkille »muiden tavarain» viennin lisääntyneen arvoltaan 38.5 %.

Tuonnin jakaantumista tavarain käyttötarkoituksen mukaan valaisee seuraava asetelma.

	Tuotantotavaroita		Kulutustavaroita		Yhteensä milj. mk
	Raaka-aineita milj. mk	Koneita, kul- jetusneuvoja ym. milj. mk	Ravinto- ja nautintoaineita milj. mk	Muuta kulu- tustavaraa milj. mk	
1947	22 719	10 105	9 635	4 512	46 971
1948	32 244	12 641	13 199	8 285	66 369
1949	30 248	15 191	9 370	11 469	66 278
1950	38 211	19 218	16 786	14 932	89 147
1951	75 568	32 405	24 402	23 137	155 512

Tuonnin kaikkien ryhmien kohdalla voidaan havaita nousua, mikä osittain on seurausta hintatason kohoamisesta niin myyntimaissa kuin Suomessa, mutta tavaramäärät olivat nekin yleensä suurentuneet. Raaka-aineiden kohdalla nousu oli tuntuvin eli 97.7 %, mihin voimakas hintainnousu oli tärkeimpänä syynä. Raaka-aineiden osalle tuli siten 48.6 % koko tuonnista. Koneiden, kuljetusneuvojen — varsinkin autojen — tuonti lisääntyi volyymiltaan edellistä enemmän, mutta kun hintojen kohoaminen oli vähäisempi, tämän tuonnin arvo lisääntyi vain 68.6 % ja sen osuus kokonaistuonnista oli 20.8 % eli pienempi kuin edellisenä vuonna. Myös sekä ravinto- ja nautintoaineita että »muuta kulutustavaroita» tuotiin maahan tuntuvasti enemmän kuin edellisinä vuosina, mutta vaikka niidenkin hinnoissa tapahtui melkoisia nousuja, jäi niiden osuus kokonaistuonnista suhteellisesti pienemmäksi kuin vuonna 1950.

Tuonnin ja viennin kuukausittaista kehitystä valaisee seuraava asetelma, josta selvästi tulee ilmi viennin tuntuva vilkastuminen syyskauden aikana.

	Tuonti milj. mk	Kaupallinen vientä milj. mk	Viennin (+) tai tuonnin (-) enemmyys milj. mk	Sotakorvaus- tavarat milj. mk
Tammikuu	7 516	8 286	+ 770	376
Helmikuu	8 611	7 314	— 1 297	116
Maaliskuu	6 980	7 621	+ 641	394
Huhtikuu	11 285	10 187	— 1 098	1 069
Toukokuu	13 231	16 272	+ 3 041	2 599
Kesäkuu	14 838	15 095	+ 257	1 387
Heinäkuu	12 711	18 572	+ 5 861	938
Elokuu	15 242	21 431	+ 6 189	1 948
Syyskuu	15 432	20 344	+ 4 912	880
Lokakuu	17 008	22 292	+ 5 284	1 132
Marraskuu	16 506	20 030	+ 3 524	828
Joulukuu	16 152	19 369	+ 3 217	729
Yhteensä	155 512	186 813	+31 301	12 396

Huomiota ansaitsee sekä tuonnin että viennin jatkuva kasvu vuoden varrella. Se kuvastaa osaksi hintojen nousua, mutta myös tavaramäärien puolesta kehitys oli samansuuntainen.

Kotimaankauppa. Kun markkinoille täten sekä tuotannon että tuonnin avulla saatiin runsaasti tavaroita, vilkastui myös kotimaankauppa. Tukkukaupan koko tavaravaihto oli arvoltaan 235 miljardia markkaa, mikä merkitsi 39.4 %:n nousua edellisestä vuodesta. Tämä johtui pääasiallisesti hintojen noususta, mutta arvioidaan myydyin tavaramääränkin lisääntyneen jonkin verran.

Liikenne. Ulkomaankaupan vilkastuminen ilmenee myös *merenkulun* nousuna, niin että laivaliike ensimmäistä kertaa saavutti vuoden 1938 tason. Ulkomaille lähteneiden laivojen luku oli 9 063 vastaten 7 088 laivaa edellisenä vuonna. Näiden laivojen kantavuus nousi 4.8 milj. nettorekisteritonniin lähes 5.9 milj. tonniin eli runsaasti 21 %. Kauppalaivat kuljettivat ulkomaille noin 7.5 milj. tonnia tavaroita ja toivat sieltä noin 5.5 milj. tonnia tavaroita. Suomalaisten laivojen vuoroja oli enemmän kuin edellisenä vuonna, mutta niiden osuus merenkulusta taantui kuitenkin. Tämä johtui siitä, että maamme kauppalaivasto pysyi mel-

kein entisellään liikenteen kasvamisesta huolimatta. Kauppalaivastoon kuuluvien laivojen luku väheni neljällä, mutta laivojen kantavuus lisääntyi 23 500 rekisteritonnia nousten siten 591 300 bruttorekisteritoniin. Kauppalaivasto on edelleen 12 % pienempi kuin ennen sotia, mutta tilauksia uusien laivojen rakentamisesta on tehty tavallista enemmän.

Rautateiden liikenne oli ennätysmäisen suuri, kun tilaa vievät vientitavarat oli kuljetettava satamiin. Kuljetuskyky pantiin kovalle koetukselle, ja vaunuvajaus oli kesällä ja syksyllä suuri. Kuljetettu tavaramäärä oli noin 24 % suurempi kuin vuonna 1950. Matkustajien kokonaisluku sen sijaan väheni parin prosentin verran.

Autoliikenne vilkastui tuntuvasti. Uusia autoja ja autonaluksia tuotiin ulkomailta noin 18 700 vastaten 5 300 edellisenä vuonna. Siten nousi autokanta vuoden lopussa noin 80 000:een. Vuoden vaihteessa oli rekisteröitynä 76 200 autoa; niistä oli henkilöautoja 36 200, kuorma-autoja 29 800, pakettiautoja 5 400 ja linja-autoja 3 400.

Lentoliikenne vilkastui sekin. Säännöllisessä liikenteessä lensivät kotimaiset lentokoneet noin 2.7 milj. kilometriä eli noin 25 % enemmän kuin edellisenä vuonna. Kuljetettujen matkustajien luku nousi noin 95 000:een; niistä runsaasti puolet lensi ulkomaisessa liikenteessä.

Rahamarkkinat. Ominaista kuluneelle vuodelle oli rahamarkkinain kireys, joka varsinkin vuoden edellisen puoliskon aikana jatkuvasti suureni, kun sen sijaan vuoden jälkipuoliskolla määrättyissä suhteissa ilmeni kevenemistä ja ennen kaikkea luottolaitosten maksuvalmiuden huomattavaa paranemista. Kireys oli luonnollinen seuraus suuresta luotontarpeesta, joka taas perustui taloustoiminnan vilkastumiseen, palkkojen ja hintojen nousuun, suureen rakentamistarpeeseen sekä inflaation jatkumisen aiheuttamaan sijoituskiihkoon. Aseman paraneminen taas johtui runsaan vientienemmyyden maahan tuomista pääomista ja luottolaitosten ottolainauksen runsaudesta sekä mielten rauhoittumisesta linna- rauhan solmiamisen ja vakauttamistoimenpiteiden johdosta. Suomen Pankin rahanarvoa tukeva politiikka, josta tehdään selkoa toisessa yhteydessä, vaikutti samaan suuntaan.

Rahamarkkinoiden yleistä kehitystä vuonna 1951 verrattuna edellisiin vuosiin valaisevat seuraavalla sivulla oleva kuvio sekä seuraava asetelma.

RAHAMARKKINAT VUOSINA 1950 JA 1951.

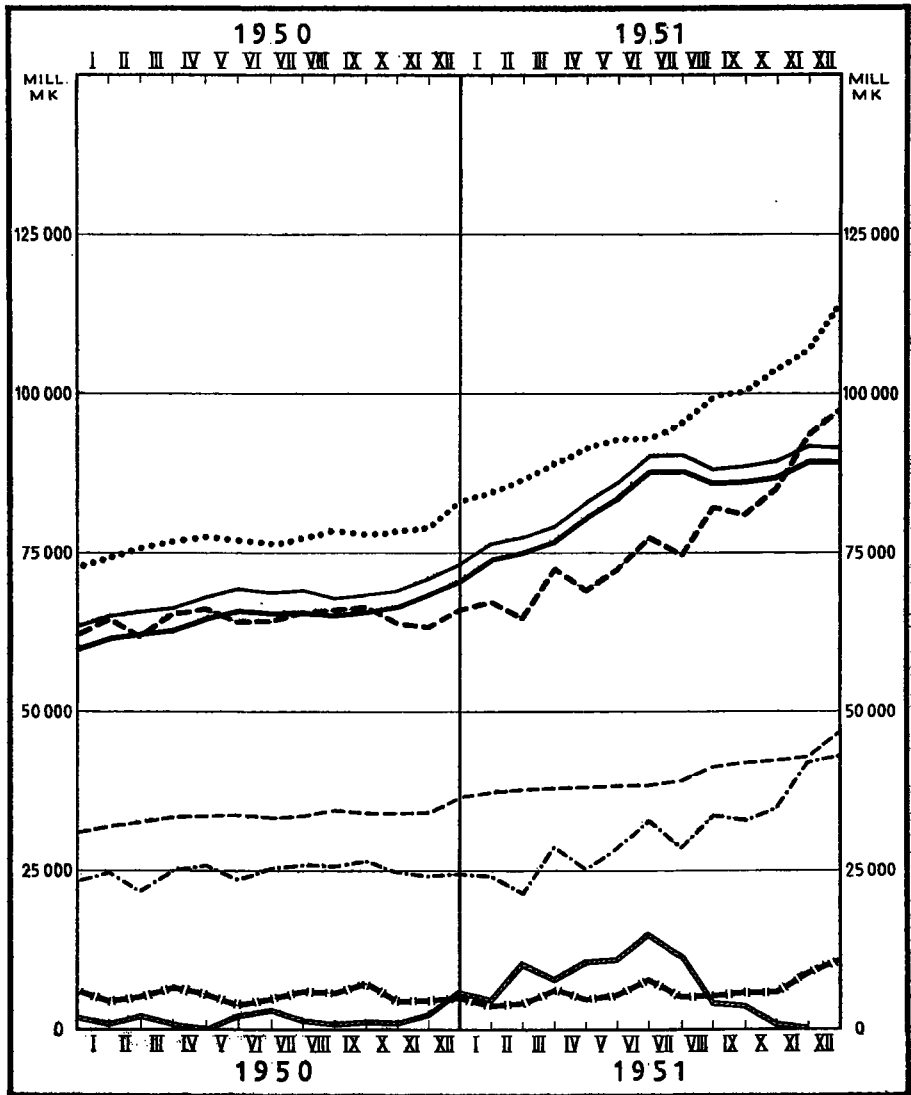

- Liikepankkien koko luotonanto.
- „ „ „ ja obligaatiovaranto.
- - - - - „ luotonotto muilta kuin Suomen Pankilta.
- - - - - „ kassat.
- - - - - Yleisön talletustilit liikepankeissa.
- - - - - „ shekkitalit.
- Muiden luottolaitosten ottolainaus yleisöltä.
- /////// Liikepankkien luotonotto Suomen Pankilta.

Rahamarkkinat vuosina 1947—1951, milj. mk.

Vuoden tai kuukauden päätyessä	Liikepankkien luotonotto				Liikepankkien luotonanto	Luotonoton enemmitys luotonantoon verrattuna	Luotonotto Suomen Pankilta	Suomen Pankin	
	Yleisön tallettilit	Yleisön shekkilit	Muut luottolaitokset ¹⁾	Yhteensä				Suoranaisten luotonanto	Setelliantoreservi
1947	19 982	17 754	6 601	44 337	37 660	6 677	3 502	31 400	5 926
1948	24 468	19 577	6 080	50 125	46 458	3 667	1 533	33 326	5 963
1949	31 079	23 276	7 625	61 980	59 796	2 184	1 842	37 874	4 964
1950	36 579	24 461	4 933	65 973	70 531	— 4 558	5 692	33 622	13 553
1951									
Tammikuu	37 344	24 247	5 614	67 205	73 841	— 6 636	4 625	30 717	18 173
Helmikuu	37 824	21 534	5 373	64 731	75 047	—10 316	10 289	27 868	14 900
Maaliskuu	37 882	28 762	5 798	72 442	76 714	— 4 272	7 852	31 720	11 658
Huhtikuu	38 189	25 348	5 694	69 231	80 447	—11 216	10 563	28 564	11 687
Toukokuu	38 421	28 468	5 597	72 486	83 585	—11 099	10 802	28 940	13 734
Kesäkuu	38 541	32 822	6 006	77 369	87 699	—10 330	14 894	26 758	10 821
Heinäkuu	39 207	28 659	6 685	74 551	87 831	—13 280	11 375	28 818	13 616
Elokuu	41 322	33 580	7 131	82 033	85 796	— 3 763	4 086	33 210	17 206
Syyskuu	41 930	32 853	6 250	81 033	86 140	— 5 107	3 725	32 178	19 745
Lokakuu	42 280	34 753	7 922	84 955	86 829	— 1 874	703	29 799	25 975
Marraskuu	42 797	41 947	8 684	93 428	89 299	4 129	—	30 233	24 169
Joulukuu	46 678	42 768	7 739	97 185	89 238	7 947	—	20 678	32 359

Liikepankkien koko ottolainaus lisääntyi kertomusvuonna 31 212 milj. markkaa, kun vastaava lisäys edellisenä vuonna oli vain 3 993 miljoonaa. Myös suhteellinen nousu, 47.3 %, oli ennätysellinen oltuaan vain 6.4 % vuonna 1950 ja 23.6 % hyvänä vuonna 1949. Luotonoton kaikki kolme päätekijää kehittyivät edullisesti. Varsinaiset talletukset lisääntyivät 10 099 milj. markkaa eli 27.6 %, kun vastaava nousu edellisenä vuonna oli 5 500 miljoonaa eli 17.7 %. Shekkivarojen lisäys oli vielä voimakkaampi, yhteensä 18 307 milj. markkaa eli 74.8 %, kun vastaava lisäys edellisenä vuonna oli ollut niin vähäinen kuin 1 185 milj. markkaa eli vain 5.1 %. Kun shekkilitteillä olevien varojen määrä yleensä luonteensa mukaisesti on voimakkaiden heilahtelujen alainen, näyttää todennäköiseltä, että niiden huomattava nousu marras-joulukuussa ainakin osaksi on tilapäinen ilmiö. Myös liikepankkien ottolainauksen kolmas tekijä, lainanotto muilta luottolaitoksilta, pääasiallisesti säästöpankeilta, tuotti viime vuonna melkoisen lisän, nimittäin 2 807 milj. markkaa, kun nämä varat edellisenä vuonna päinvastoin olivat vähentyneet 2 692 miljoonaa.

¹⁾ Paitsi Suomen Pankki.

Tämä seikka viittaa puheena olevien muiden luottolaitosten aseman melkoiseen kevenemiseen.

Toiselta puolen myös liikepankkien luotonanto lisääntyi erittäin voimakkaasti, nimittäin 18 707 milj. markkaa eli 26.5 %. Vastaava lisäys oli vuonna 1950 10 735 miljoonaa eli 18.0 % ja vuonna 1949 13 338 miljoonaa eli 28.7 %. Huomattava on, että luotonannon varsinainen nousu tapahtui tammi-kesäkuun aikana vientiteollisuuden lisätessä varastojaan ennen varsinaisen vientikauden alkamista. Vientitulojen virratessa maahan tavallista runsaampina liikepankkien luotonanto väliaikaisesti jopa supistui. Tähän vaikutti osaltaan myös Suomen Pankin politiikka, niinkuin toisessa yhteydessä on mainittu.

Alkuvuodesta luotonannon ja -oton välinen jännitys tuntuvasti kiristyi, mutta loppuvuodesta liikepankkien asema taas keveni. Tämä kehitys saa lisävalaistusta siitä määrästä, millä liikepankit kulloinkin olivat turvautuneet Suomen Pankin apuun. Tämä luotonotto nousi 5 692 milj. markasta edellisen vuoden päättyessä 14 894 miljoonaan kesäkuun lopussa, mutta väheni sen jälkeen nopeasti, niin että liikepankit kertomusvuoden lopussa olivat kokonaan vapautuneet rediskonttauksistaan.

Ulkomaankaupan vilkastumisen johdosta liikepankkien ulkomaiset velat ja saatavat lisääntyivät huomattavasti, velat 4 454 milj. markasta 8 202 miljoonaan ja saatavat vielä enemmän eli 4 867 miljoonasta 10 608 miljoonaan. Liikepankkien ulkomainen nettosaatava lisääntyi täten kertomusvuoden aikana 413 milj. markasta 2 406 miljoonaan.

Myös muiden luottolaitosten luotonotto lisääntyi ennätysmäisesti kuluneena vuonna, niinkuin näkyy oheellisesta asetelmasta, jossa ei ole otettu huomioon luotonottoa muilta luottolaitoksilta.

	Ottolainaus 31. 12. 1951 milj. mk	Lisäys (+) tai vähennys (—)			
		1951 milj. mk	1950 milj. mk	1949 milj. mk	1948 milj. mk
Säästöpankit	55 214	+ 13 319	+ 4 434	+ 8 126	+ 4 410
Postisäästöpankki	18 243	+ 4 351	+ 1 656	+ 2 644	+ 1 199
Osuuskassat	31 657	+ 10 049	+ 3 421	+ 4 161	+ 2 655
Osuuskassojen Keskus Oy	565	+ 270	+ 104	— 23	— 22
Osuuskauppojen säästö- kassat	8 442	+ 3 086	+ 707	+ 984	+ 909
Hypoteekkilaitokset	15	— 7	+ 12	+ 3	—
Yhteensä	114 137	+ 31 068	+ 10 334	+ 15 895	+ 9 151
Liikepankit	89 446	+ 28 406	+ 6 685	+ 10 310	+ 6 309
Kaikkiaan	203 583	+ 59 474	+ 17 019	+ 26 205	+ 15 460

Kaikkien luottolaitosten luotonotto yleisöltä lisääntyi kertomusvuonna 41.3 %, kun lisäys edellisenä vuonna oli vain 13.3 % ja vuonna 1949, jota on pidetty ennätysvuotena, 26.0 %. Parannus on yhteinen kaikille luottolaitosryhmille, vaikka luotonoton kasvu vaihtelikin. Voimakkain oli osuuskauppojen säästökassojen talletusliikkeen lisäys, se kun oli 57.6 %. Toisella sijalla seurasivat liikepankit ja osuuskassat, joiden kummankin ryhmän lisäys oli 46.5 %. Suhteellisesti heikoimmassa asemassa olivat säästöpankit ja Postisäästöpankki, joiden luotonotto kasvoi 31.8 % ja 31.3 %.

Obligaatiomarkkinat olivat yhtä hiljaiset kuin edellisinä vuosina. Eräitä uusia obligaatiolainoja tosin emittoitiin, mutta niiden obligaatiot eivät yleensä joutuneet markkinoille vaan jäivät luottoa myöntäneen laitoksen salkkuun. Uusia obligaatiolainoja saivat Suomen Kiinteistöpankki Oy 100 miljoonaa, Osuuskassojen Keskus Oy 1 000 miljoonaa, Osuustukkukauppa 800 miljoonaa, Oulujoki Oy 2 556 miljoonaa ja Imatran Voima Oy 2 600 milj. markkaa, yhteensä 9 507 milj. markkaa. Lisäksi valtio vuoden varrella möi 1 200 milj. markan arvosta vuoden 1949 Postisäästöpankin sekä 315 milj. markan arvosta II korvauslainan obligaatioita ja otti IV säästöpankkilainan, jonka obligaatioita myytiin 2 451 milj. markan arvosta. Mutta toiselta puolen valtio lunasti vanhoihin lainoihin kuuluvia obligaatioita 2 273 milj. markan ja lisäksi I ja II korvausobligatiolainan obligaatioita 1 989 milj. markan nimellisarvosta, niin että valtiolainojen nimellismäärä aleni 296 milj. markkaa.

Korkokanta pysyi kertomusvuoden ajan sillä korkealla tasolla, jolle se oli noussut syksyllä 1950. Syksyllä 1951 kysymys korkokannan alentamisesta tuli päiväjärjestykseen sen kytkeytyessä yhteen vakauttamisohjelman kanssa. Vaikka ei katsottu ajankohdan vielä kypsyneen korkokannan alentamiselle, varsinkin kun pidettiin korkeata korkokantaa tärkeänä keinona taistelussa inflaatiota vastaan, Suomen Pankki päätti alentaa korkomääriään joulukuun 16 päivästä lukien. Tämän johdosta luottolaitosten neuvottelukunta päätti kehoittaa kaikkia luottolaitoksia alentamaan antolainauskorkojaan 2 %, talletusvarojen korkoa samoin 2 % ja shekkitilien koron 2 %:sta 1 %:iin seuraavan tammikuun 1 päivästä lukien.

Suomen Pankin soveltamat korkomäärät ovat kertomusvuoden aikana olleet seuraavat:

	1/1—15/12 %	Joulukuun 16 p:stä alkaen %
Puhtaista tavaravekseleistä, joilla maksupäivään ei ole kolmea kuukautta pitempää aikaa	7 $\frac{3}{4}$	5 $\frac{3}{4}$
Muista vekseleistä	8 $\frac{3}{4}$	6 $\frac{3}{4}$
Hypoteekkilainoista	8 $\frac{3}{4}$	6 $\frac{3}{4}$
Kassakredituipeistä	8 $\frac{1}{4}$ —8 $\frac{3}{4}$	6 $\frac{1}{4}$ —6 $\frac{3}{4}$

Rediskonttauskorko on ollut sama tai johtokunnan harkinnan mukaan enintään $\frac{1}{2}$ % korkeampi kuin millä vekselit on aikanaan diskontattu, kuitenkin vähintään Suomen Pankin asiakkailtaan ottama diskonttokorko.

Muiden luottolaitosten talletuskorko on koko vuoden ajan ollut 7, 7 $\frac{1}{4}$ ja 7 $\frac{1}{2}$ % eri luottolaitosryhmissä. Shekkitilien korko oli 2 %. Luotonannossa 8 % oli korkein sallittu määrä, mutta varsinkin säästöpankit sovelsivat melko yleisesti jonkin verran alempaa korkokantaa. Kysymys indeksiehdon soveltamisesta luottolaitosten sekä anto- että ottolainauksessa tuli syksyllä taas päiväjärjestykseen, ja liikepankit tekivätkin periaatepäätöksen sen käytäntöön ottamisesta, mutta asia jäi avoimeksi vuoden päättyessä. Liikepankkien antolainauksen keskikorko oli kertomusvuoden päättyessä 9.77 % vastaten 9.75 % vuotta aikaisemmin ja ottolainauksen keskikorko aleni, shekkitilien paisumisen johdosta, 5.17 %:sta 4.72 %:iin.

Arvopaperipörssissä vallitsi alkuvuodesta nouseva suunta, joka lähinnä johtui inflaationpelosta. Linnarauhan solmimisen jälkeen ja vakauttamissuunnitelman päästyä toteuttamisasteelle mielet rauhoittuivat, mikä pörssissä ilmeni kysynnän vähenemisenä ja kurssien alenemisenä. Kaikkien osakkeiden kurssi-indeksi kohosi täten 184 pisteestä joulukuussa 1950 kertomusvuoden huippuun 242 pisteeseen maaliskuussa, minkä jälkeen se aleni vaihdellen suuntaan ja toiseen ja oli joulukuussa 203 pistettä. Se oli silloin 10 % korkeampi kuin vuotta aikaisemmin, kun nousu edellisenä vuonna oli ollut 79 %. Sekä pankki- että teollisuusosakkeiden indeksin kehitys oli samansuuntainen, mutta edellisten kohdalla lopputulos oli vajaan 2 %:n lasku, kun jälkimmäisten indeksi nousi

runsaasti 11 %. Keskimäärin kurssitaso oli lähes 30 % korkeampi kuin vuonna 1950, mutta siitä huolimatta vaihto markkamäärältään oli silloista pienempi eli 2 781 milj. markkaa.

Osakeyhtiöiden perustamisena ja uusina osakeanteina ilmenevä liike-toiminta oli kertomusvuonna vilkas, joskin jonkin verran hiljaisempi kuin lähinnä edellisinä vuosina. Tätä valaisee seuraava asetelma.

	Uusia osakeyhtiöitä		Osakeyhtiöitä kaikkiaan			
	Luku	Osakepääoma milj. mk	Luku	Lisäys	Osakepääoma milj. mk	Lisäys
1947	955	749	20 512	+ 857	24 755	+ 3 369
1948	1 316	1 679	21 669	+1 157	30 566	+ 5 811
1949	1 390	1 573	22 821	+1 152	40 481	+ 9 915
1950	1 421	3 527	24 030	+1 209	56 606	+16 125
1951	1 025	3 288	24 812	+ 782	67 758	+11 152

On syytä vielä mainita, että viime vuonna perustetuista osakeyhtiöistä 180 oli asuntoyhtiöitä ja että näiden osakepääoma oli 1 717 milj. markkaa. Edellisenä vuonna vastaavat luvut olivat hiukan suuremmat.

Vararikkujen luku oli kertomusvuonna 231 vastaten 406 vuonna 1950 ja 379 vuonna 1949. Tämä on vanhojen sääntöjen mukaan merkinä rahamarkkinoiden vähentyneestä kireydestä.

Maksutaseen juoksevat tulot ylittivät kertomusvuonna suuresti juoksevien menojen määrän. Tarkempia tietoja puuttuu tosin vielä, mutta tällainen yleistulos on selvä, koska vientilyijäämää syntyi 31.3 miljardia markkaa vastaten 7.7 miljardin tuontienemmyyttä vuonna 1950. Rahtitulojen nettomäärä on arvioitu 10.3 miljardiksi markaksi vastaten 6.2 miljardia edellisenä vuonna. Toiselta puolen korkomeno on supistunut 2.2 miljardista 1.9 miljardiin markkaan. Matkailuliikenne on varmasti merkinnyt lisättyä nettomenoa, mutta vaikka muutkin maksutaseen tekijät olisivat kehittyneet samaan suuntaan, voidaan arvioida maamme ulkomaisen maksutaseen osoittavan noin 33 miljardin markan ennätysmäistä tulonenemmyyttä, kun maksutase edellisenä vuonna päättyi 5.8 miljardin markan menojen enemmyyteen.

Ulkomaisesta pääomaliikkeestä ei myöskään vielä ole saatavissa lopullisia tietoja, mutta katsoen maksutaseen tulokseen voidaan pitää varmana, että Suomen ulkomainen nettovelka on tuntuvasti supistunut.

Uusia pitkäaikaisia lainoja ei kertomusvuonna saatu, mutta aikaisemmin myönnettyjen lainojen varoja nostettiin 3 900 milj. markan arvosta. Toiselta puolen maksettiin vanhoja velkoja 9 540 milj. markan arvosta, joten ulkomainen pitkäaikainen velka, kun eräät pienet järjestelyt otetaan huomioon, supistui 5 670 miljoonaa. Mitä taas tulee lyhytaikaisiin velkoihin ja saataviin, lisääntyivät edelliset noin 9 340 milj. markkaa, kun taas jälkimmäisten lisäys oli paljon suurempi eli 33 890 milj. markkaa. Kun otetaan huomioon kullan ostot ulkomailta, arvoltaan 2 910 milj. markkaa, saadaan lopputulokseksi, että maamme nettovelka vuoden varrella pieneni erittäin huomattavasti, nimittäin 33 130 milj. markkaa.

Valtiontalous. Valtion menot paisuivat kertomusvuonna huomattavasti, niinkuin yleensä edellisinäkin vuosina. Syynä oli osittain inflaation aiheuttama kaikkien kustannusten nousu, osittain varojen aulis myöntäminen monenlaisiin tarkoituksiin. Tarkistamattomien ennakkotietojen mukaan varsinaisten menojen määrä oli 143.9 miljardia markkaa vastaten 102.0 miljardia edellisenä vuonna. Pääomamenoja oli, kun kuoletuksia ei oteta huomioon, 43.1 miljardia markkaa vastaten 31.3 miljardia vuonna 1950. Kokonaismenoja oli siten kaikkiaan 187.0 miljardia markkaa eli 53.7 miljardia enemmän kuin edellisenä vuonna. Toiselta puolen kertomusvuoden alkupuolella jatkuva inflaatio, tavaranvaihdon vilkastuminen ja eräiden verojen korotukset olivat omansa lisäämään valtion tuloja. Varsinaisia tuloja kertyi siten 182.4 miljardia markkaa vastaten 129.6 miljardia vuonna 1950, samalla kun pääomatulojen määrä, uudet luotot vähennettyinä, nousivat 3.4 miljardista 14.4 miljardiin markkaan. Valtion tulojen kokonaismäärä oli siten 196.8 miljardia markkaa eli 63.8 miljardia suurempi kuin edellisenä vuonna. Tulot olivat siten kaikkiaan, kun uusia luottoja ja vanhojen kuoletuksia ei oteta huomioon, 9.8 miljardia markkaa menoja suuremmat, kun edellisenä vuonna menot ja tulot olivat olleet samansuuruiset. Tulojen enemmyys käytettiin kokonaaisuudessaan valtion lyhytaikaisten velkojen lyhentämiseen.

Tämä näkyy myös valtionvelan kehityksestä, niinkuin seuraava Valtiokonttorin tietojen mukainen asetelma osoittaa.

tilanne saatiin vakautetuksi, hintainnousu pysähtyi ja muuttui osaksi laskuksikin. Tämä kehitys heijastui myös Suomen hintakehitykseen, johon lisäksi vaikuttivat alkuvuodesta jatkuva kotimainen inflaatio ja loppuvuodesta mielten rauhoittuminen ja vakauttamisohjelmaan sisältyvät hintojen alentamiset. Yleistä kehitystä valaisevat seuraavalla sivulla oleva kuvio sekä alla olevat lukusarjat.

1950	Elinkustannusindeksi (Elok. 1938—heinäk. 1939 = 100)				Tukkuhintaindeksi (1935 = 100)	
	Yleinen Luku	Muutos	Ravinto Luku	Muutos	Luku	Muutos
Joulukuu	998	—	1 146	—	1 439	—
1951						
Tammikuu	1 027	+29	1 162	+16	1 596	+157
Helmikuu	1 031	+ 4	1 164	+ 2	1 637	+ 41
Maaliskuu	1 037	+ 6	1 164	—	1 693	+ 56
Huhtikuu	1 047	+10	1 165	+ 1	1 737	+ 44
Toukokuu	1 054	+ 7	1 163	— 2	1 775	+ 38
Kesäkuu	1 062	+ 8	1 165	+ 2	1 820	+ 45
Heinäkuu	1 067	+ 5	1 169	+ 4	1 850	+ 30
Elokuu	1 084	+17	1 178	+ 9	1 917	+ 67
Syyskuu	1 102	+18	1 177	— 1	1 915	— 2
Lokakuu	1 074	—28	1 176	— 1	1 907	— 8
Marraskuu	1 077	+ 3	1 217	+41	1 936	+ 29
Joulukuu	1 071	— 6	1 209	— 8	1 928	— 8

Tukkuhintaindeksi nousi voimakkaasti aina elokuuhun asti vaihdellen sen jälkeen suuntaan ja toiseen. Joulukuussa se oli 34.0 % korkeampi kuin vuotta aikaisemmin. Ulkomailta tuotujen tavarain hintainnousu oli jonkin verran yleistä nousua pienempi eli 23.0 %, kun sitä vastoin kotimaisten tavarain hintaindeksi kohosi 38.6 %. Erityisen suuri hintainnousu oli metsäntuotteiden kohdalla, mikä lähinnä johtui maailmanmarkkinain hintakehityksestä.

Elinkustannusindeksin kehitys oli samansuuntainen, mutta nousu oli vähemmän jyrkkä, mikä osaksi johtui tämän indeksin yleisestä luonteesta, osaksi taas siitä, että talouspoliittisista syistä sitä säännösteltiin tukipalkkioin ym. keinoin. Sen nousu oli vain 7.3 %. Vielä tasaisempi oli ravintoindeksin kulku, lukuun ottamatta marraskuussa tapahtunutta melkoista nousua, joka pääasiallisesti johtui voim tukipalkkion poistamisesta.

HINTAKEHITYS 1948—1951.
VIII. 1938—VII. 1939=100.

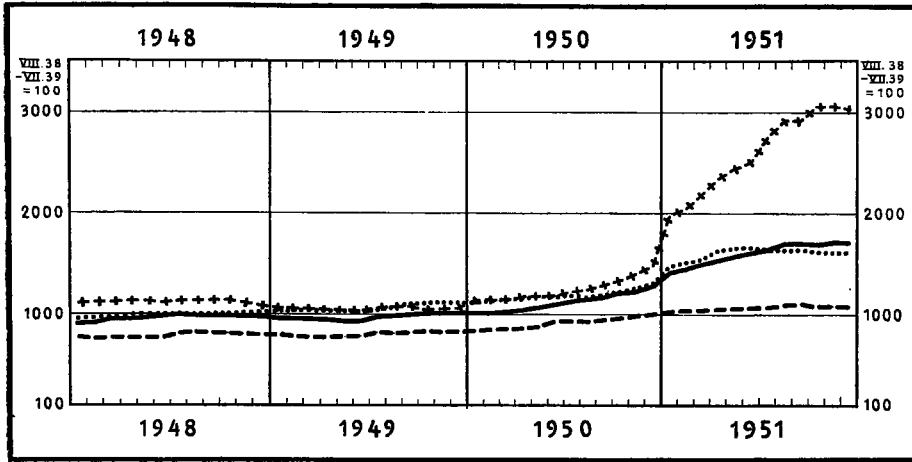

— Tukkuhintaindeksi.
- - - Elinkustannusindeksi.
..... Kotimaan kaupassa käyvien tuontitavarain indeksi.
+++++++ Vientitavarain (fob) yleisindeksi.

Täydennykseksi aikaisempiin sarjoihin esitetään vielä seuraava asetelma, joka osoittaa viime vuosien hintaindeksien keskimääriä, kun elokuu 1938—heinäkuu 1939 merkitään sadalla.

	Elinkustannusindeksi		Tukkuhintaindeksi		
	Yleisindeksi	Ravinto- indeksi	Yleisindeksi	Kotimaiset tavarat	Tuonti- tavarat
1947	584	704	730	672	878
1948	786	931	965	947	992
1949	799	959	972	931	1 060
1950	911	1 102	1 119	1 091	1 186
1951	1 061	1 176	1 601	1 598	1 598

Hintataso oli keskimäärin melkoista korkeampi kuin edellisinä vuosina. Nousu oli elinkustannusindeksin mukaan 16.5 % vastaten 14.0 % vuonna 1950 ja vain 1.7 % vuonna 1949. Tukkuhintaindeksin nousu oli paljon jyrkempi, 43.1 % vastaten 15.1 % vuonna 1950 ja ainoastaan 0.7 % vuonna 1949. Tämä suuri nousu oli seurauksena sekä edellä osoitettusta vuoden 1951 alkupuolella tapahtuneesta tuntuvasta hintainnoususta että samansuuntaisesta hintaliikkeestä edellisen vuoden jälkipuoliskolla.

II. SUOMEN PANKKI VUONNA 1951.

I. SETELINANTO.

Suomen Pankin setelinantoa valaisevat jäljempänä olevan tauluston 1—12. taulut. Näistä 1. taulu koskee yksinomaan vuotta 1951, kun taas muut sisältävät katsauksia myös edellisiin vuosiin. Mainitut taulut perustuvat pankin sekä viikko- että kuukausitilailmoituksiin lukuun ottamatta 2. taulua, joka on laadittu yksinomaan kuukausitilojen mukaan, sekä 6.—8. tauluja, jotka kohdistuvat vuoden loppuun tai koko vuoteen.

Setelien lunastaminen. Koska ei ollut mahdollista palata sidottuun rahakantaan ja se asetus, jolla Suomen Pankki oli vapautettu lunastamasta seteleitään kullassa, koski vain aikaa vuoden 1951 loppuun, annettiin pankin johtokunnan aloitteesta joulukuun 7 päivänä asetus, jolla mainittua vapautusta jatkettiin aina vuoden 1954 loppuun.

Setelinanto-oikeus. Kertomusvuonna olivat voimassa edellisenä vuonna annetun lain määräykset setelinannosta. Sen mukaan pankin setelien liikkeessä oleva määrä, siihen luettuna myös kaikki muutkin pankin vaadittaessa maksettavat sitoumukset, sai nousta enintään viisikymmentä miljardia markkaa suuremmaksi kuin pankin kultakassa ja riidattomat saatavat sen ulkomaisilta asiamiehiltä, joihin myös on luettu ulkomailla maksettavat ulkomaanrahan määräiset vekselit, ulkomaisissa pörsseissä noteeratut ulkomaanrahan määräiset obligaatiot, ulkomaanrahan määräiset erääntyneet obligaatiot ja korkoliput sekä ulkomaan-

raha. Mikäli pankin liikkeessä olevien setelien määrä on näiden varojen yhteenlaskettua määrää suurempi, tulee setelien katteena olla kotimaisia vekseleitä, joiden maksupäivään ei ole kolmea kuukautta pitempää aikaa ja joiden maksamisesta on vastuussa ainakin kaksi vakavaraista henkilöä tai toiminimeä, sekä valtion vekseleitä enintään kolmenkymmenen miljardin markan määrästä.

Kertomusvuoden alkaessa setelinanto-oikeus kokonaisuudessaan oli 60 002 milj. markkaa. Suunnilleen tällä tasolla se pysytteli alkupuolen vuotta painuen vuoden alimpaan määrään, 59 557 milj. markkaan, huhtikuun 14 päivänä. Kesällä setelinantoon oikeuttavien varojen määrä edullisen kauppataseen johdosta alkoi paisua, ja vuoden viimeisenä päivänä se nousi uuteen huippuun, 82 818 milj. markkaan. Näiden varojen kokonaismäärä oli siten kertomusvuoden aikana lisääntynyt 22 816 milj. markkaa eli 38.0 %. — Keskimäärin puheena olevia varoja oli 66 087 milj. markkaa, vastaten 58 909 miljoonaa edellisenä vuonna. Lisäys johtui osaksi setelinantomääräysten muuttamisesta.

Liikkeessä olevat setelit. Setelistön kasvu oli kertomusvuonna erittäin vilkas. Tämä johtui alkuvuodesta Suomen Pankin luotonannon lisääntymisestä ja sen jälkeen pankin runsaista valuutanostoista. Perussyynä oli tietenkin noususuhdanteen aiheuttama talouselämän vilkkaus sekä tapahtuneet, liikepääomien kartuttamista vaativat palkkojen ja hintojen kohoamiset. Kertomusvuoden alkaessa seteleitä oli liikkeessä 34 383 milj. markan arvosta. Tavallisuuden mukaan setelistön alin kohta saavutettiin tammikuun 23 päivänä, jolloin setelistö oli painunut 30 610 milj. markkaan. Siitä alkaen setelistö jatkuvasti nousi, tosin monin heilahteluin mutta ilman varsinaista keskeytystä, aina vuoden loppuun saakka. Tällöin seteleitä oli liikkeessä 44 774 milj. markan arvosta. Liikkeessä oleva setelimäärä oli silloin 10 391 milj. markkaa suurempi kuin vuotta aikaisemmin. Suhteellinen lisäys oli 30.2 % ja siten tuntuvasti voimakkaampi kuin edellisinä vuosina, joina se oli ollut 16.1 ja 8.2 %. — Keskimäärin oli liikkeessä seteleitä 39 135 milj. markan arvosta, kun lähinnä edellisten vuosien vastaavat keskiluvut olivat vain 31 184 ja 27 609 miljoonaa.

Setelistön viimeaikaista kehitystä valaisevat seuraavat lukusarjat:

	Korkein milj. mk	Alin milj. mk	Keskimäärä milj. mk
1947	25 979	16 565	22 073
1948	28 189	22 351	26 497
1949	29 606	25 493	27 609
1950	34 383	27 571	31 184
1951	44 821	30 610	39 135

Osoitukseksi setelinkierron suuruudesta mainittakoon lopuksi, että kertomusvuoden aikana lähetettiin Suomen Pankin pääkonttorin ja haarakonttorien välityksellä postitoimipaikkoihin seteleitä kaikkiaan 91.4 miljardin markan arvosta.

Setelistön kokoonpano. Samaten kuin edellisinäkin vuosina setelistön rakenteessa on tapahtunut muuttumista siihen suuntaan, että suurimpien setelien merkitys maksuliikkeessä on entisestään yhä kasvanut. Siten 64.3 % setelistöstä tuli suurimman setelin, 5 000 markan setelin osalle, kun tämä osuus vuotta aikaisemmin oli ollut 57.9 %. Kaikkien muiden setelien suhteellinen osuus on taantunut, vaikka niitä kertomusvuoden lopussa olikin absoluuttiselta määrältään liikkeessä enemmän kuin sen alkaessa. Poikkeusasemassa oli vain 5 markan seteli, jota ei enää valmisteta vaan joka vähitellen on häviämässä liikkeestä. Mainittakoon vielä, että kertomusvuoden lopussa 24.8 % setelistöstä tuli 1 000 markan setelin osalle, joten kaksi suurinta seteliä edusti yhteensä 89.1 % koko liikkeessä olevasta setelistöstä. 500 ja 100 markan setelit edustivat 4.4 ja 4.3 % setelistöstä, muut, pikkusetelit, yhteensä vain 2.2 % siitä.

Setelistön kokoonpanoa ja siinä viime aikoina tapahtuneita muutoksia valaisee seuraava asetelma, josta näkyy, kuinka monta minkin arvoista seteliä oli liikkeessä vuosien 1947—1951 päättyessä.

	1947 kpl	1948 kpl	1949 kpl	1950 kpl	1951 kpl
5 000 mk	1 897 294	2 726 641	3 169 434	3 985 412	5 754 787
1 000 »	11 087 156	9 569 145	9 627 552	10 074 043	11 116 699
500 »	3 780 491	3 341 743	3 437 456	3 591 232	3 932 248
100 »	18 243 450	16 503 572	16 101 443	17 163 219	19 236 305
50 »	7 702 984	7 464 160	7 345 794	7 987 052	9 050 822
20 »	13 150 719	12 977 253	13 025 760	14 345 782	16 331 270
10 »	14 519 820	14 506 330	14 379 451	16 241 470	19 508 070
5 »	15 989 700	13 508 800	6 078 720	4 281 071	3 914 447
Yhteensä	86 371 614	80 597 644	73 165 610	77 669 281	88 844 648

Kova raha. Setelien rinnalla on liikkeessä jonkin verran metallisia rahoja, mutta niiden merkitys on mitätön, kun markkaa pienemmät rahat ovat joutuneet pois käytännöstä eikä uusia, suurempia metallirahoja ole lyöty.

Kultarahaa ei lainkaan laskettu liikkeeseen, vaan sen liikkeessä oleva määrä, 1 010 000 markkaa, pysyi muuttumattomana. Todellisuudessa nämäkään kultarahat eivät ole moneen aikaan olleet liikkeessä, vaan ovat aikoja sitten joutuneet keräilijöiden kokoelmiin, taikka ne on käytetty teollisiin tarkoituksiin.

Aluminiumpronssirahojen liikkeessä oleva määrä lisääntyi jonkin verran, kun uusia 5 markan rahoja lyötiin ja päästettiin liikkeeseen pikku-seteleitä korvaamaan. Koko lisäys oli 14.2 %.

	20 mk	10 mk	5 mk	Yhteensä
1947	47 839 500: —	45 441 750: —	119 301 180: —	212 582 430: —
1948	47 275 060: —	44 672 660: —	161 919 550: —	253 867 270: —
1949	46 551 640: —	42 566 290: —	209 051 185: —	298 169 115: —
1950	45 664 460: —	40 672 180: —	239 087 240: —	325 423 880: —
1951	45 901 420: —	41 241 700: —	284 384 765: —	371 527 885: —

Varsinaisten vaihtorahojen merkitys on edelleen vähentynyt, kun 50 ja 25 pennin rahat ovat melkein kokonaan poissa käytännöstä. Sen sijaan markan rahalla edelleen on tärkeä sijansa maksuvälineenä, ja sen liikkeessä oleva määrä onkin jatkuvasti kasvanut. Vaihtorahojen kokonaismäärä lisääntyi 10.4 % edelliseen vuoteen verrattuna.

	1 mk	50 p	25 p	Yhteensä
1947	135 520 553: —	29 692 421: —	20 930 530: —	186 143 504: —
1948	154 794 992: —	30 180 068: —	20 917 770: —	205 892 830: —
1949	171 502 859: —	28 367 776: —	20 139 510: —	220 010 145: —
1950	187 477 447: —	26 590 985: —	19 552 590: —	233 621 022: —
1951	213 008 177: —	25 644 271: —	19 267 817: —	257 920 265: —

Vaihtorahat on viime vuosina valmistettu raudasta, ja ne ovat liikkeessä olevan rahamäärän pääosana, vaikka edelleen onkin liikkeessä aikaisemmin valmistettuja nikkeli- ja kuparirahoja. Kertomusvuoden päättyessä liikkeessä olevista vaihtorahoista oli rautaisia 57.0 %, nikkelisiä 28.7 % ja kuparisia 14.3 %.

Pikkurahat ovat kokonaan hävinneet käytännöstä. Kuitenkin niitä edelleen nimellisesti oli liikkeessä 10 822 702 markan arvosta. Kertomusvuoden aikana näitä rahoja palautettiin pankkiin 21 215 markan arvosta.

Kertomusvuoden päättyessä kovaa rahaa kaikkiaan oli liikkeessä 640 milj. markan arvosta. Lisäys edellisestä vuodesta oli 70 milj. markkaa eli 12.3 %. Todellinen määrä on tietenkin jonkin verran pienempi, koska osa rahoista, varsinkin pikkurahoista, on vuosien varrella joutunut hukkaan.

Kun setelit ja kova raha lasketaan yhteen, saadaan seuraava kuva koko liikkeessä olevan rahamäärän viimeaikaisesta kehityksestä:

	milj. mk
1947	25 572
1948	27 841
1949	30 136
1950	34 953
1951	45 414

Liikkeessä oleva rahamäärä lisääntyi kertomusvuonna tavallista voimakkaammin, 10 461 milj. markan arvosta. Lisäys oli 29.9 % verrattuna 16.0 %:n nousuun vuonna 1950.

Setelien valmistus ja poltto. Kun setelistön vaihtuminen edelleen on erittäin nopeaa ja kun liikkeessä oleva setelimäärä voimakkaasti lisääntyi, oli uusien setelien tarve suuri. Niitä valmistettiin kaikkiaan 159.8 miljoonaa kappaletta. Valmistus oli siten hiukan pienempi kuin vuonna 1950, jolloin valmistuneiden setelien luku oli 172.4 miljoonaa. Myös valmistuneiden seteleiden yhteenlaskettu arvo, 36 711 milj. markkaa, oli vähän pienempi kuin edellisen vuoden vastaava arvo, 43 029 miljoonaa, mutta niinpä vuosi 1950 edustikin tähänastista huippusaavutusta.

Toiselta puolen hävitettiin huomattavan paljon seteleitä. Kaikkiaan poltettiin 171.9 miljoonaa seteliä vastaten 171.8 miljoonaa edellisenä vuonna. Poltettujen setelien yhteinen arvo oli 27 137 milj. markkaa, kun se edellisenä vuonna oli ollut melkoista suurempi eli 37 469 milj. markkaa.

Käyttämätön setelinanto-oikeus. Setelinanto-oikeuden ja kaikkien vaadittaessa maksettavien sitoumusten välinen erotus ilmaisee keskuspankin käyttämättömän setelinanto-oikeuden eli setelinantovaran kul-

loisenkin suuruuden. Setelinantovara jakaantuu Suomen Pankin ohjesäännön mukaan kahteen osaan: käytettävissä olevaan ja toissijaisen katteen määrästä riippuvaan osaan. Jälkimmäinen voidaan edelleen jakaa kahteen alaosaan sen mukaan, riippuuko lisäys valtion vai muiden vekselien lisäämisestä.

Yleiskuvan setelinantovaran muodostumisesta ja kehityksestä kertomusvuoden aikana antaa seuraava asetelma, jonka nimikkeitä käsitellään edempänä.

	30. 12. 1950 milj. mk	31. 12. 1951 milj. mk
1. Setelinanto-oikeus		
Kultakassa	2 673	5 865
Ulkomaiset valuutat	5 510	24 123
Ulkomaiset vekselit	1 740	2 659
Ulkomaanrahan määräiset setelit ja korkoliput	79	171
Lisäoikeus	50 000	50 000
	Yhteensä	60 002 82 818
2. Käytetty setelinanto-oikeus		
Liikkeessä olevat setelit	34 383	44 774
Muut vaadittaessa maksettavat sitoumukset	11 416	5 039
Kassakreditivien nostamatta oleva osa	650	646
	Yhteensä	46 449 50 459
3. Setelinantovara		
Käytettävissä oleva	3 712	2 628
Toissijaisesta katteesta riippuva	9 841	29 731
	Yhteensä	13 553 32 359

Setelinantovara sanan laajemmassa mielessä lisääntyi voimakkaasti heti vuoden alkukuukausina, mutta supistui jälleen keväällä, ja kesäkuun 30 päivänä saavutettiin vuoden alin määrä, 10 821 milj. markkaa. Elokuusta alkaen setelinantovara jälleen lisääntyi, niin että se kertomusvuoden päättyessä oli 18 806 milj. markkaa suurempi kuin vuotta aikaisemmin. Lisäys oli siten 138.8 %. — Keskimäärin setelinantovara oli 17 761 milj. markkaa oltuaan edellisenä vuonna, jolloin katemääräykset tosin alkuvuodesta olivat toisenlaiset, 12 471 miljoonaa.

Melkoisia muutoksia tapahtui setelinantovaran kummankin tekijän kohdalla. Välittömästi käytettävissä oleva setelinantovara pieneni vuoden kuluessa 3 712 milj. markasta 2 628 miljoonaan ja painui välillä mel-

SUOMEN PANKIN TÄRKEIMMÄT TILIT V. 1950 JA 1951.

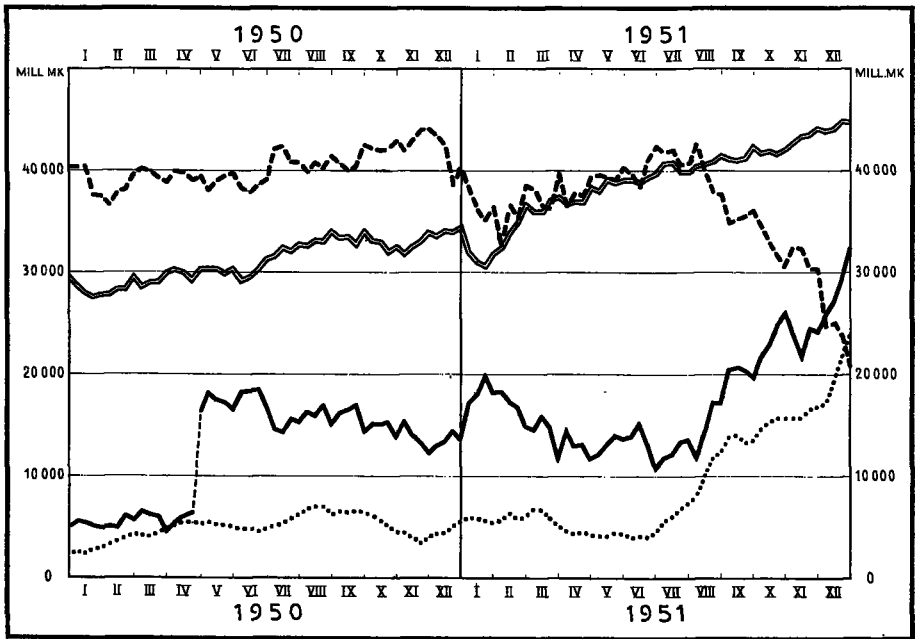

kein olemattomaksi. Joulukuun 8 päivänä se oli vain 78 milj. markkaa. Huippu, 6 116 miljoonaa, saavutettiin lokakuun 23 päivänä. Toissijaisen katteen lisäämisestä riippuva setelinantovara vaihteli sekin voimakkaasti; kertomusvuoden alkaessa se oli 9 841 milj. markkaa ja saavutti alimman määränsä, 7 693 miljoonaa, elokuun 8 päivänä, mutta lisääntyi voimakkaasti vuoden loppuun mennessä, jolloin saavutettiin 29 731 milj. markan huippu.

2. SETELINANTOA VASTAAVAT VARAT.

Suomen Pankin setelinantoa vastaavia varoja esittävät 13.—20. taulut, jotka kaikki perustuvat sekä viikko- että kuukausibilansseihin.

Edellä on lueteltu ne varat, joita vastaan Suomen Pankilla on oikeus laskea liikkeeseen seteleitä. Näiden varojen kehitystä kosketellaan seuraavassa laji lajilta.

SUOMEN PANKIN TÄRKEIMMÄT TILIT V. 1950 JA 1951.

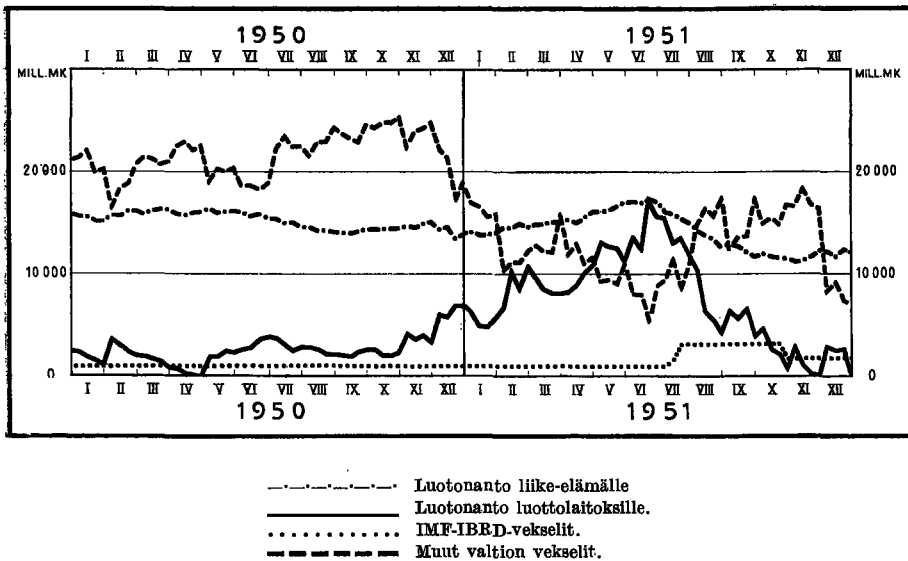

A. VARSINAINEN KATE.

Kultakassa. Kertomusvuoden aikana Suomen Pankki lisäsi kultakassaansa 2 673 milj. markasta 5 865 miljoonaan. Lisäys oli 3 192 milj. markkaa eli 119.4 %. Siten kultakassan merkitys setelinkatteena, joka sotien jälkeisenä aikana on ollut mitätön, jonkin verran kasvoi. Setelinkatteesta kultakassa kertomusvuoden päättyessä vastasi runsaasti 11.0 %, kun vastaava suhdeluku vuotta aikaisemmin oli ollut 4.4 % ja vuoden 1949 päättyessä vain 0.6 %.

Ulkomaiset valuutat. Edullisen maksutaseen seurauksia oli, että Suomen Pankin valuuttavaranto suuresti vahvistui kertomusvuoden kuluessa. Sen alkaessa pankin nettosaatava ulkomaisten valuuttojen tilillä oli 5 510 milj. markkaa. Pysyteltään vuoden alkukuukausina tällä ja hiukan korkeammalla tasolla valuuttavaranto maaliskuun lopussa alkoi supistua painuen kesäkuun 23 päivänä vuoden alimpaan määrään, 4 014 milj. markkaan. Varsinaisen vientikauden alettua tässä kehityksessä tapahtui jyrkkä muutos: valuuttoja kerääntyi yhä runsaammin pankkiin.

Huippu, 24 123 milj. markkaa, saavutettiin vuoden viimeisenä päivänä, jolloin valuuttoja siis oli pankin hallussa 18 613 milj. markan arvosta enemmän kuin kertomusvuoden alkaessa. Valuuttavaranto oli täten lisääntynyt enemmän kuin nelinkertaiseksi, ja siten sen merkitys setelien katteena ja yleensä ulkomaisten maksusuhteiden vakauttajana alkoi lähestyä sitä tasoa, mitä ennen sotia pidettiin normaalina. Kun vielä kertomusvuoden alussa vain 11.0 % setelinkatteesta oli valuuttoja, tämä suhdeluku oli noussut 45.4 %:iin vuoden viimeisenä päivänä. — Myös keskimäärin valuuttoja oli pankin hallussa tuntuvasti enemmän kuin edellisenä vuonna, vaikka nousu tässä suhteessa oli pienempi, koska valuuttojen lisäys oli vuoden jälkipuoliskon tulosta. Valuuttavaranto oli siten keskimäärin 9 464 milj. markkaa vastaten 4 888 miljoonaa vuonna 1950.

Ulkomaiset vekselit. Setelinkatteeseen sisältyvät edelleen ulkomaiset vekselit, vaikka ne enimmäkseen ovat kotimaisten liikkeiden asettamia. Varsinaisena luotonantajana on Kansainvälinen Jälleenrakennuspankki, joka on myöntänyt luoton tällä tavalla käytettäväksi. Ulkomaisten vekseliön vasta-arvo oli kertomusvuoden alkaessa 1 740 milj. markkaa, mutta vähitellen se nousi saavuttaen huipun, 2 710 miljoonaa, marraskuun 23 päivänä. Kertomusvuoden päättyessä tällä tilillä esiintyvä saatava oli 2 659 milj. markkaa, joten se vuoden varrella oli noussut 919 miljoonaa eli 52.8 %. Verrattuna kaikkien setelinantoon oikeuttavien varojen määrään nämä vekselit kertomusvuoden lopussa edustivat 5.0 % vastaten 3.5 % vuotta aikaisemmin. — Ulkomaisten vekseliön vasta-arvo oli kertomusvuonna keskimäärin 2 322 milj. markkaa ja siten kaksi kertaa niin suuri kuin edellisenä vuonna, 1 072 milj. markkaa.

Ulkomaanrahan määräiset setelit ja korkoliput. Setelinkatteeseen luetaan myös ulkomaanrahan määräiset setelit ja korkoliput, vaikka ne tässä mielessä ovat käytännöllistä merkitystä vailla. Niiden yhteenlaskettu määrä vaihteli tuntuvasti vuoden varrella nousten huippuunsa, 215 milj. markkaan, marraskuun 15 päivänä ja laskien toukokuun 23 päivänä alimpaan määräänsä, 59 milj. markkaan. — Keskimäärin niiden arvo oli 133 milj. markkaa, toisin sanoen runsaasti kaksi kertaa niin suuri kuin edellisenä vuonna, jolloin se oli 63 miljoonaa.

Varsinaisen katteen kokonaismäärä oli täten kertomusvuoden alkaessa 10 002 milj. markkaa, mikä vastasi 29.1 % liikkeessä olevista seteleistä ja 21.5 % vaadittaessa maksettavien sitoumusten koko määrästä. Huhtikuussa tämä kate painui vuoden alimpaan määrään, 9 557 milj. markkaan, mutta kesällä se alkoi paisua nousten vuoden viimeisenä päivänä korkeimpaan määräänsä, 32 818 milj. markkaan. Se vastasi silloin 73.3 % liikkeessä olevien setelien ja 65.0 % kaikkien vaadittaessa maksettavien sitoumusten määrästä. Kertomusvuoden aikana Suomen Pankin asema siten vahvistui aivan olennaisesti.

B. LISÄKATE.

Kotimaiset vekselit. Niinkuin edellä (siv. 25) on mainittu, tulee setelien katteena olla määrätyt ehdot täyttäviä kotimaisia vekseleitä, jos liikkeessä oleva setelistö ylittää ensiluokkaisen katteen määrän. Kun setelistö pitkin vuotta on ollut näiden varojen määrää suurempi, on kotimaiset vekselit säännöllisesti olleet otettava huomioon lisäkatteena. Näistä vekseleistä tehdään selkoa edempänä, tässä on vain syytä mainita, että niiden kokonaismäärä kertomusvuoden alkaessa oli 40 159 milj. markkaa, mikä vastasi 80.1 % setelinantoon oikeuttavien varojen kokonaismäärästä. Vuoden viimeisenä päivänä kotimainen vekselisalkku oli pienentynyt puoleen eli 20 269 milj. markkaan ja vastasi vain 38.2 % puheena olevista varoista.

3. KOTIMAINEN LUOTONANTO.

Suomen Pankin eri muodoissa myöntämän luoton vaihteluita vuoden 1951 aikana valaisee 23. taulu. Taululiitteessä 24 on esitetty kokonaisluotonannon määrä kunkin kuukauden lopussa vuosina 1944—1951.

Koko luotonanto. Suomen Pankin luotonannon kokonaismäärä oli kertomusvuoden alkaessa 40 535 milj. markkaa. Tavallisia kausivaihteluita noudattaen se alkuvuodesta pieneni painuen helmikuun 8 päivänä aina 32 555 milj. markkaan noustaksensa sitten ripeästi entiselle tasol-

leen. Korkeimman määränsä, 42 617 milj. markkaa, luotonanto saavutti elokuun 8 päivänä, minkä jälkeen se syksyllä nopeasti pieneni painuen vuoden alimpaan määrään, 20 694 milj. markkaan, joulukuun päättyessä. Pankin luotonanto oli siten vähentynyt melkein puoleen, tarkemmin sanoen 19 841 milj. markkaa. Tämän huomattavan vähenemisen syihin palataan edempänä, kun käsitellään pankin luotonannon eri haaroja. — Keskimäärin kokonaisluotonanto oli 35 926 milj. markkaa ja siten vähän pienempi kuin edellisinä vuosina, nimittäin 40 291 miljoonaa vuonna 1950 ja 37 877 miljoonaa vuonna 1949.

Suomen Pankin kotimainen luotonanto jakaantuu kahteen pääosaan, suoranaiseen luotonantoon ja välilliseen, muille luottolaitoksille ja sitä tietä talouselämän tukemiseen annettuun luottoon. Edellinen taas jakaantuu pankin varsinaisille asiakkaille annettuun luottoon ja valtion keskuspankilta saamaan luottoon. Muodolliselta kannalta katsoen pankin luotonanto jakaantuu vekselien diskonttaamiseen sekä kassakrediittivien ja hypoteekkilainojen myöntämiseen.

Suoranainen luotonanto. Suomen Pankin suoranainen luotonanto kokonaisuutena ottaen vaihteli kertomusvuoden aikana suuresti, osaksi tavanmukaisten kausivaihteluiden ja suhdanneilmiöiden mukaisesti, osaksi Suomen Pankin omaksuman luottopolitiikan johdosta. Kertomusvuoden alkaessa tämä luottomäärä oli 33 621 milj. markkaa, mistä se seuraavina viikkoina aleni 25 887 milj. markkaan helmikuun 8 päivänä. Maaliskuun lopussa se jälleen nousi 31 720 miljoonaa, mutta saavutti uuden laakson keväällä, ollen kesäkuun 23 päivänä vain 23 689 milj. markkaa. Noustuaan taas syyspuolella se joulukuussa jyrkästi aleni saavuttaen alimman kohtansa, 20 678 milj. markkaa, vuoden viimeisenä päivänä. Keskuspankin koko suoranainen luotonanto oli tällöin 12 943 miljoonaa, vastaten 38.5 %, pienempi kuin vuotta aikaisemmin. Vertailun vuoksi on syytä mainita, että tämä luotonanto edellisinä vuosina supistui 11.2 %, mikä silloin herätti huomiota, koska kehitys kaikkina muina sodanjälkeisinä vuosina oli mennyt päinvastaiseen suuntaan. — Luotonannon keskimääräinen summa oli tuntuvasti pienempi kuin edellisinä vuosina, nimittäin vain 28 338 milj. markkaa vastaten 37 660 ja 36 299 miljoonaa vuosina 1950 ja 1949.

Tässä kuvattuun kehitykseen vaikuttivat sekä luotonanto talouselämälle että, ja vielä voimakkaammin, luotonanto valtiolle.

Luotonantoon talouselämälle Suomen Pankki, noudattaen samaa inflaatiota vastustavaa ja rahan arvoa tukevaa politiikkaa kuin edellisenkin vuonna, koetti pitää sopivissa rajoissa. Tämän luoton määrä oli kertomusvuoden alkaessa 13 891 milj. markkaa, mutta lisääntyi vähitellen tavallisia kausivaihteluita noudattaen ja saavutti huippunsa, 17 323 miljoonaa, kesäkuun 23 päivänä. Kesän ja syksyn kuluessa se vähitellen aleni saavuttaen alimman määränsä, 11 171 miljoonaa, marraskuun 8 päivänä. Vuoden loppuun mennessä se jälleen nousi 11 992 milj. markkaan, joten se oli 1 899 miljoonaa eli 13.7 % pienempi kuin vuotta aikaisemmin. — Keskimäärin pankin suoranaisten luotonanto talouselämälle oli 14 113 milj. markkaa vastaten 15 145 ja 17 777 miljoonaa lähinnä edellisinä vuosina.

Luotonanto valtiolle käsittää kaksi eriluontoista ainesta, joita aikaisemmin ei erotettu toisistaan pankin viikkotiloissa. Viime heinäkuun 23 päivänä tehtiin kuitenkin se muutos, että valtion velka Kansainväliselle Valuuttarahastolle ja Kansainväliselle Jälleenrakennuspankille merkittiin omalle nimikkeelleen, joka tilassa on merkitty IBF-katteeksi. Tätä sitoumusta vastaa samansuuruinen erä pankin tilan velkapuolella; nämä erät eivät johdu Suomen Pankin omista toimenpiteistä, vaan osoittavat valtion suhdetta mainittuihin kansainvälisiin laitoksiin. Tämän sitoumuksen määrä oli kertomusvuoden alkaessa 930 milj. markkaa, nousi heinäkuussa 3 138 miljoonaan aletakseen vuoden lopulla 1 662 milj. markkaan.

Toisena tekijänä on valtion luotonotto keskuspankista; tästä on touko-kuusta alkaen vähennetty valtion pano- ja ottotilillä olevat erät, jotka siten ovat kokonaan hävinneet pankin tilasta. Varsinainen luotonanto valtiolle vaihteli voimakkaasti sen mukaan, paljonko valtiolle eri aikoina kerääntyi tuloja ja oliko erityisiä suuria menoja maksettava. Kertomusvuoden alkaessa valtion Suomen Pankilta saama luotto oli määrältään 18 800 milj. markkaa. Monien heilahtelujen jälkeen tämä luotto kesäkuun 23 päivänä painui 5 436 milj. markkaan, mikä jäi vuoden alimmaksi määräksi. Kesän ja syksyn kuluessa se jälleen nousi saavuttaen huippunsa, 18 413 miljoonaa, marraskuun puolivälissä, mutta joulukuussa se jälleen pieneni ja oli vuoden viimeisenä päivänä 7 023 milj. markkaa.

Tällöin se oli 11 777 miljoonaa pienempi kuin vuoden alkaessa. — Valtion kassatilanteen huomattavaa paranemista osoittaa edelleen se, että velka Suomen Pankille keskimäärin oli 12 560 milj. markkaa, kun se edellisenä vuonna oli ollut 22 515 miljoonaa. Vaikka edelliseen oikean vertailupohjan saamiseksi lisätään ns. IBF-kate, on keskimäärä, 14 215 milj. markkaa, huomattavasti pienempi kuin vuonna 1950.

Suoranaisen luotonannon jakaantuminen luottomuodon mukaan on vaille suurempaa mielenkiintoa, sillä keskuspankin luonteen mukaisesti vekselien diskonttaus on aivan ylivoimaisessa asemassa. Kertomusvuoden päättyessä se edusti 98.0 % pankin suoranaisestä luotonannosta, kun kassakreditiiveiltä nostettu luotto vastasi 1.8 % ja hypoteekkilainat vain 0.2 % tästä luotonannosta.

Suoraan diskontattuja vekseleitä oli pankin salkussa kertomusvuoden alkaessa 33 246 milj. markan arvosta. Painuttuaan helmikuussa melko alhaiseksi tämä luottomäärä saavutti huippunsa, 33 280 miljoonaa, elokuun puolivälissä aletaksensa syksyllä jyrkästi, niin että se vuoden viimeisenä päivänä oli painunut 20 252 milj. markkaan. Kertomusvuoden aikana vekselisalkku siten oli supistunut 12 994 miljoonaa eli 39.1 %. — Keskimäärin vekselisalkun arvo oli 27 973 milj. markkaa oltuaan edellisenä vuonna huomattavasti suurempi eli 37 278 miljoonaa.

Hypoteekkilainojen muodossa annettu luotto oli sangen vähäinen, alkuvuodesta 22.1 milj. markkaa ja elokuusta alkaen 47.1 miljoonaa.

Kassakreditiivit olivat edellisiä tärkeämmät. Myönnettyjen kassakreditivien määrä oli kertomusvuoden alkaessa 1 003 milj. markkaa ja sen päättyessä melkein sama eli 1 024 miljoonaa, mutta tileiltä nostettu määrä vaihteli vuoden mittaan suuresti; ottojen ja panojen arvo nousi lähes 42 ½ miljardiin markkaan oltuaan edellisenä vuonna noin 27 miljardia. Näiltä tileiltä nostettu määrä oli kertomusvuoden alkaessa 354 milj. markkaa ja saavutti vuoden huipun, 621 miljoonaa, marraskuun 23 päivänä. Elokuun lopussa oli kaikki maksettu tileille, joten käytettyä luottoa ei lainkaan ollut. Vuoden viimeisenä päivänä käytetty määrä taas oli 378 miljoonaa eli 24 milj. markkaa suurempi kuin vuotta aikaisemmin. — Keskimäärin kassakreditivien käytetty määrä oli 332 milj. markkaa oltuaan edellisinä vuosina jonkin verran suurempi, 360 miljoonaa vuonna 1950 ja 441 miljoonaa vuonna 1949.

Luotonanto muille luottolaitoksille. Kertomusvuoden alkaessa, kun rahamarkkinat olivat kireät, rediskonttausten määrä oli 6 913 milj. markkaa eli suurempi kuin minään aikaisempaan ajankohtana. Tammikuussa tämä määrä aleni aina 4 769 miljoonaan 23 päivänä, mutta talouselämän luotontarpeen yhä paisuessa seurauksena hintojen ja kustannusten noususta sekä toiminnan kiihkeydestä liikepankkien entistä enemmän oli pakko turvautua keskuspankin apuun. Siten rediskonttausten määrä kasvoi aina 17 304 milj. markkaan kesäkuun 23 päivänä. Tehdäksensä lopun tästä rahan arvoa uhkaavasta kehityksestä Suomen Pankin johtokunta heinäkuun 2 päivänä asetti liikepankeille vaatimuksen, että niiden lokakuun loppuun mennessä oli supistettava rediskonttauksiaan, niin että nämä enintään nousivat niiden omien varojen määrään; mikäli ne eivät näin menettelisi, olisi niiden alistuttava keskuspankin yksityiskohtaiseen valvontaan. Edulliset vientisuhdanteet tekivät liikepankeille mahdolliseksi vähentää luotonottoaan keskuspankista, vieläpä yli odotusten. Seurauksena oli, että vuoden päättyessä rediskonttauksia oli vain 16 milj. markkaa. Ne olivat siis käytännöllisesti katsoen kokonaan hävinneet. — Tästä huolimatta rediskonttausten keskiluku oli paljon suurempi kuin edellisinä vuosina, nimittäin 7 588 milj. markkaa vastaten 2 452 ja 1 578 miljoonaa.

4. OBLIGAATIOVARANTO.

Suomen Pankin obligaatiovaranto ei varsinaisesti edusta sen luotonantoa, vaan eräiden pääomien sijoittamista. Obligaatiovarannon viikoittaisia vaihteluita on esitetty 23. taulun 12. ja 13. sarakkeessa, joissa tiedot on annettu erikseen suomenmarkkamääräisten, erikseen vieraassa valuutassa annettujen obligaatioiden määrästä kirjattujen arvojen mukaan.

Obligaatioiden vaihto, joka jo edellisellä vuonna oli supistunut, pieneni edelleen kertomusvuonna. Obligaatioita ostettiin vain 144 milj. markan arvosta, kun taas myytyjen ja arvottujen obligaatioiden arvo oli 185 miljoonaa. Tiliarvoa alennettiin suunnilleen samalla summalla, mikä saatiin voittona obligaatioita arvottaessa ja myytäessä. Obligaatio-salkun kirjattu arvo aleni kertomusvuoden aikana 990 milj. markasta 949 miljoonaan.

Suomen Pankin omistamat obligaatiot ovat pääosaltaan kotimaisia. Valtiolainoihin kuuluvia obligaatioita oli kertomusvuoden alkaessa 275 milj. markan ja sen päättyessä 269 miljoonan arvosta, mikä vastasi 28.3 % obligaatiosalkun kirjatusta arvosta.

Suomen rahassa annetut obligaatiot. Suomen Pankilla on hallussaan sekä Suomen valtion että eräiden kaupunkien, luottolaitosten ja liikeyritysten emittoimiin lainoihin kuuluvia markkamääräisiä obligatioita. Näiden kirjattu arvo oli vuoden alkaessa 805 milj. markkaa ja sen päättyessä, tehtyjen alennusten jälkeen, 756 miljoonaa. Vähennys oli siten 49 milj. markkaa.

Ulkomaanrahassa annetut obligaatiot. Pankilla on hallussaan joitakin määriä ulkomaanrahassa annettuja obligaatioita, jotka melkein kaikki ovat kotimaisia, Suomen valtion, eräiden kaupunkien ja luottolaitosten ottamiin lainoihin kuuluvia. Näiden obligaatioiden kirjattu arvo oli kertomusvuoden alkaessa 185 milj. markkaa ja sen päättyessä vähän suurempi eli 192 miljoonaa.

Obligaatiosalkun kirjattu arvo jakaantui kertomusvuoden päättyessä siten, että 79.7 % siitä tuli markkamääräisten ja 20.3 % ulkomaanrahassa annettujen obligaatioiden osalle.

5. VAADITTAESSA MAKSETTAVAT SITOUKSET.

Suomen Pankin vaadittaessa maksettavien sitoumusten muutoksia vuonna 1951 valaisee 22. taulu, joka perustuu sekä viikko- että kuukausitiloihin.

Vaadittaessa maksettavien sitoumusten kokonaismäärä lisääntyi kertomusvuoden aikana, lähinnä seurauksena liikkeessä olevien setelien määrän karttumisesta. Lisäys olisi ollut tuntuvasti suurempi, elleivät eräät muut sitoumukset olisi melkoisesti supistuneet. Kertomusvuoden alkaessa vaadittaessa maksettavien sitoumusten kokonaismäärä oli 46 449 milj. markkaa. Vuoden alkuvuokoina tämä määrä pieneni ja saavutti

tammikuun 23 päivänä vuoden alimman määrän, 40 401 milj. markkaa. Sitten seurasi tavanmukaista nousua, mikä elokuun 8 päivänä johti 53 602 milj. markan huippuun. Vuoden viimeisenä päivänä näiden sitoumusten summa jälleen oli pienempi eli 50 459 milj. markkaa. Vuoden varrella oli siten tapahtunut 4 010 milj. markan eli 8.6 %:n nousu. — Keskimäärin pankilla kertomusvuonna oli vaadittaessa maksettavia sitoumuksia 48 326 milj. markan arvosta. Nousu edellisistä vuosista oli jyrkkä; vastaava keskiluku oli näet 42 189 miljoonaa vuonna 1950 ja vain 35 321 miljoonaa vuonna 1949.

Puheena olevat sitoumukset jaetaan niiden luonteen mukaan kolmeen pääryhmään, nimittäin liikkeessä oleviin seteleihin, muihin varsinaisiin avistasitoumuksiin sekä myönnettyistä kassakreditiiveistä nostamatta oleviin määriin.

Liikkeessä olevat setelit. Vaadittaessa maksettavien sitoumusten suurimpana tekijänä ovat liikkeessä olevat setelit. Näistä on tehty selkoa jo aikaisemmin. Tässä on vain mainittava, että setelistö kertomusvuoden alkaessa oli 74.0 % vaadittaessa maksettavien sitoumusten kokonaisarvosta, mutta että tämä suhdeluku vuoden loppuun mennessä oli noussut 88.7 %:iin.

Pano- ja ottotilit. Kertomusvuoden alkupuolella esiintyi pankin tiliasemassa kaksi pano- ja ottotilejä edustavaa nimikettä, toiselta puolen valtion, toiselta puolen muiden tilit. Niinkuin edellä on mainittu, yhdistettiin edellinen toukokuussa valtion vekselien tiliin, joten se kokonaan hävisi pankin tiliaseman velkpuolelta. Joulukuun viimeisessä tiliasemassa tehtiin samansuuntainen muutos myös muiden pano- ja ottotileihin nähden. Ne vähennettiin näet saatavapuolella olevasta pankkien maksuosoitusten tilillä olevasta määrästä, joten tiliasemassa tuli näkyviin vain näiden erotus.

Valtion pano- ja ottotili vaihteli vuoden alkukuukausina voimakkaasti nousten toukokuun 8 päivänä aina 1 627 milj. markkaan ja häviten toisin viikoin velkpuolelta, kun valtio ylitti tiliään. Suurimmillaankin ollessaan se edusti vain 3.4 % vaadittaessa maksettavista sitoumuksista.

Muiden pano- ja ottotilit vaihtelivat nekin jyrkästi viikosta toiseen, lähinnä liikepankkien kulloistenkin kassavarojen runsauden tai niukkuu-

den mukaan, osaksi myös siitä riippuen, milloin pankit lunastivat maksu-osoituksensa. Rahamarkkinain kireyttä kuvastaa se tosiasia, että näitä tilejä tammi—huhtikuun aikana monasti ylitettiin. Vuoden jälkipuoliskolla niille sen sijaan kerääntyi runsaammin varoja. Kertomusvuoden alkaessa pankin velka näillä tileillä oli 1 270 milj. markkaa, mikä merkitsi 2.7 % vaadittaessa maksettavista sitoumuksista. Huippunsa tämä velka saavutti vuoden viimeisenä päivänä, jolloin se nousi 4 071 milj. markkaan, mutta silloin sitä ei enää kirjattu pankin velkojen puolelle, vaan saatavien vähennyksenä, niinkuin yllä on mainittu.

Liikkeessä olevat postivekselit. Suomen Pankin vaadittaessa maksettaviin sitoumuksiin luetaan myös pankin asettamat postilähetysvekselit. Näiden vaihto, joka vuosina 1948 ja 1949 supistui, lisääntyi jälleen vuosina 1950 ja 1951, niinkuin näkyy seuraavista lukusarjoista.

	Asetettu milj. mk	Lunastettu milj. mk	Liikkeessä vuoden lopussa milj. mk
1947	11 036	11 004	166
1948	8 770	8 868	68
1949	7 967	7 977	58
1950	10 132	10 129	61
1951	14 657	14 547	171

Asetettujen postivekselien yhteenlaskettu arvo lisääntyi kertomusvuonna 4 525 milj. markkaa eli 44.7 % ja oli lähes kaksi kertaa niin suuri kuin vuonna 1949. Vaihto oli siten ennätysellinen. Liikkeessä olevien postivekselien määrä oli kuitenkin enimmäkseen vähäinen vaihdellen 17 ja 240 milj. markan välillä ja oli keskimäärin vähän pienempi kuin edellisenä vuonna, nimittäin 67 milj. markkaa vuonna 1951 ja 70 miljoonaa vuonna 1950.

Perityt vekselit. Myös perittyjen vekselien kohdalla oli havaittavissa huomattavan suurta vilkastumista. Näiden vekselien kokonaisarvo oli näet 21 145 milj. markkaa vastaten 10 483 miljoonaa edellisenä vuonna. Pankin tilassa nämä vekselit kuitenkin esiintyvät hyvin vaatimattomin summin; toukokuun 23 päivänä niiden määrä oli suurimmillaan, 285 milj. markkaa, ja kuukautta myöhemmin taas pienimmillään, vain 212 000

markkaa. Kertomusvuoden alkaessa tällä tilillä oli 138 milj. markkaa, sen päättyessä kolmannesta vähemmän eli 101 miljoonaa. — Keskimäärin puheena oleva velka oli 49 milj. markkaa oltuaan edellisenä vuonna 31 miljoonaa.

Ulkomaisten tilinpitäjien markkatilit. Ulkomaisia velkoja esiintyy Suomen Pankin tilassa useillakin tileillä. Nämä velat eivät enimmäkseen ole pankin omia, vaan Suomen liike-elämän eri muodoissa saamaa ulkomaista luottoa. Ulkomaisten tilinpitäjien markkatilit olivat näistä suurimmat. Heinäkuussa erotettiin tästä tilistä erilleen velka Kansainväliselle Valuuttarahastolle ja Kansainväliselle Jälleenrakennuspankille omalle nimikkeelleen, jota vastaamassa on samansuuruinen saatava, niinkuin aikaisemmin on osoitettu. Jos jättää nämä syrjään koko ajanjaksolta, voidaan todeta, että ulkomaisten tilinpitäjien muut markkamääräiset saavat kertomusvuoden alkaessa määrältään olivat 3 740 milj. markkaa ja sen päättyessä huomattavasti pienemmät eli 1 257 miljoonaa.

Ulkomaiset selvitystililit. Kertomusvuoden alkaessa ulkomaisten selvitystilien saldo osoitti 1 662 milj. markan velkaa, joka kuitenkin seuraavina viikkoina nopeasti supistui. Helmikuun puolivälissä tämän tilin saldo muuttui saatavaksi. Huhtikuun alkupuolella tämä nettosaatava nousi 979 milj. markkaan pienentyäkseen sitten ja muuttuakseen jälleen velaksi, joka elokuun puolivälissä saavutti 2 417 milj. markan huipun. Edullisen maksutaseen johdosta kehitys taas kääntyi, niin että selvitystililit lokakuun jälkipuolella jälleen osoittivat saatavasaldoa. Kertomusvuoden päättyessä tämän tilin ulkomainen nettosaatava oli noussut 3 297 milj. markkaan, joten vuoden varrella tapahtunut maksusuhteen paraneminen kaikkiaan oli 4 959 milj. markan suuruinen. — Keskimäärin näillä tileillä esiintyvä velka, kun toisin ajoin esiintyviä saatuja ei oteta huomioon, kertomusvuonna oli 624 milj. markkaa vastaten 498 miljoonaa edellisenä vuonna.

Ulkomainen velka. Tälle tilille on kirjattu se osa Export-Import Bankilta ja Kansainväliseltä Jälleenrakennuspankilta saatuja luottoja, joka kulloinkin oli nostettuna. Kertomusvuoden alkaessa tämä velka oli

3 581 milj. markkaa, mutta edelliseltä pankilta saatu luotto siirrettiin sittemmin suoraan valtion tilille, joten pankin tilillä oleva velka väheni 1 386 milj. markkaan. Sittemmin se jälleen lisääntyi hiukan ja oli joulukuun viimeisenä päivänä 1 848 miljoonaa. Tämä velka oli siten kertomusvuoden aikana pienentynyt 1 733 milj. markkaa eli lähes puolella määrällään.

Katsoen siihen, että juuri käsitellyt tilit ovat lähellä toisiaan ja että niiden välillä on tapahtunut siirtoja, on paikallaan yhdistää ne kokonaisuudeksi, joka valaisee Suomen Pankin omien ja sen tileillä esiintyvien ulkomaisten sitoumusten muutoksia.

	Korkein milj. mk	Alin milj. mk	Keskimäärä milj. mk	Vuoden päätyessä milj. mk
1947	7 864	2 340	5 148	2 406
1948	5 336	2 538	4 237	3 579
1949	7 873	3 443	5 008	6 965
1950	10 481	6 435	8 289	9 913
1951	9 572	4 249	7 158	4 767

Postisiirtotili. Pankin vaadittaessa maksettaviin sitoumuksiin kuuluu edelleen postisiirtotilillä esiintyvä velka. Tällä tilillä oleva velka vaihteli erittäin jyrkästi viikosta viikkoon jopa niin, että se useasti siirtyi saatavien puolelle. Suurimmillaan tämä velka oli toukokuun 8 päivänä, jolloin se oli noussut 230 milj. markkaan. Kun tällä tilillä kertomusvuoden alkaessa oli noin miljoonan markan velka, tili vuoden päättyessä osoitti 238 milj. markan saatavaa.

Kassakreditivien nostamatta oleva määrä. Pankin myöntämistä kassakreditiveistä oli enimmäkseen huomattava osa nostamatta. Tämä määrä oli kertomusvuoden alkaessa 649 milj. markkaa ja pysytteli yleensä tällä tai hiukan korkeammallakin tasolla. Huippunsa, 1 024 milj. markkaa, tämä nostamaton määrä saavutti elokuun viimeisenä päivänä, jolloin tässä muodossa annettu luotto kokonaisuudessaan oli käyttämättä. Vuoden päättyessä puheena oleva sitoumus oli melkein sama kuin edellisen vuoden päättyessä nimittäin 646 milj. markkaa. — Keskimäärin kassakreditiveiltä oli nostamatta 689 milj. markkaa vastaten 646 miljoonaa vuonna 1950.

6. PANKIN TILA JA OMAT VARAT.

Pankin tila vuoden lopussa. Suomen Pankin tilaa vuosien 1944—1951 lopussa valaisee 31. taulu, joka perustuu pankin tilinpäätöksiin.

Niinkuin kaikkina sota-ajan ja sen jälkeisten vuosien aikana pankin tilan loppusumma myös kertomusvuonna kasvoi. Perussyynä tähän oli tietenkin inflaatio, joskin eräät muutkin tekijät ovat kehitykseen vaikuttaneet, osaksi sitä jouduttaen, osaksi sitä hidastuttaen. Kertomusvuoden alkaessa omaisuustaseen loppusumma oli 56 161 milj. markkaa ja sen päättyessä 59 234 miljoonaa. Lisäys oli siten 3 073 milj. markkaa eli 5.5 %. Lähinnä edellisinä vuosina nousu oli ollut melkoista voimakkaampi, 20.4 % vuonna 1950 ja 16.6 % vuonna 1949.

Järjestelytilit. Näille tileille, joille on koottu erilaisia varauksia, oli kertomusvuoden alkaessa merkitty 3 168 milj. markkaa. Kertomusvuoden aikana tämä summa pieneni 1 417 milj. markkaan. Vähennys, määrältään 1 751 milj. markkaa eli 55.3 %, johtui lähinnä siitä, että kun valuutat on kirjattu vähän alle kurssiarvojen, on valuuttavarannon kasvassa velotettu agionjärjestelytiliä vastaavalla erotuksella. Kun valuutat joutuvat myytäviksi, hyvitetään agionjärjestelytiliä vastaavasti.

Omat varat. Suomen Pankin varsinaisten rahastojen kehitystä vuosina 1878—1951 valaisee seikkaperäisesti 34. taululiite.

Pankin kantarahasto oli edelleen 5 000 milj. markkaa, mihin summaan se korotettiin vuonna 1948. Sitä vastoin vararahastoa vuosittain on kartutettu pankin ohjesäännön edellyttämällä tavalla. Vuoden 1950 päättyessä tämä rahasto oli kirjattu 1 025 milj. markaksi. Heti kertomusvuoden alussa siihen siirrettiin puolet edellisen vuoden voitosta eli 502 milj. markkaa, joten se nousi 1 527 miljoonaan. Pankin näkyvien omien varojen määrä oli siten kertomusvuoden päättyessä 6 527 milj. markkaa, mikä vastaa 11.0 % pankin omaisuustaseen loppusummasta.

Muita omia varoja. Pankin järjestelytileillä olevat varaukset, jotka edellä on mainittu, ovat luonteeltaan nekin pankin omia varoja, vaikka niitä ei muodollisesti niihin lueta.

Niinkuin aikaisemmissa kertomuksissa on todettu Suomen Pankilla, edellä käsiteltyjen omien varojen lisäksi, on eräitä varoja, jotka eivät

lainkaan tule näkyviin pankin omaisuustaseesta. Näitä ovat pankin omistamat kiinteistöt ja osakkeet, joita on hankittu pankin toimintaa varten, mutta jotka yleensä on poistettu heti hankkimisen jälkeen, koska niitä ei ohjesäännön määräysten mukaan saa lukea pankin vararahastoon. Näitä omaisuuseriä ovat ennen kaikkea pankin pää- ja haarakonttoreita varten hankitut tontit ja kiinteistöt, joiden arvo tilinpäätöksen yhteydessä tehtyjen siirtojen jälkeen oli noin 1 360 milj. markkaa, uusimpia inflaation aiheuttamia arvonkorotuksia huomioon ottamatta. Pankin omistamien osakkeiden arvo, joiden pääosana ovat setelipaperin valmistusta silmällä pitäen hankitut Tervakoski Oy:n osakkeet, oli samanlaisen arvion mukaan noin 800 milj. markkaa.

7. TULOT JA MENOT YNNÄ VOITTOVAROJEN KÄYTTÖ.

Tulot ja menot. Suomen Pankin tuloja ja menoja vuosina 1944—1951 valaisee 32. taulu, joka on yhdistelmä pankin vuosikertomuksissa julkaistuista voitto- ja tappiotileistä.

Pankin kirjattujen tulojen kokonaismäärä oli kertomusvuonna 2 360 milj. markkaa. Kun se edellisenä vuonna oli ollut 1 780 miljoonaa, oli lisäys 580 milj. markkaa eli 32.6 %. Vertailun vuoksi mainittakoon, että tulojen nousu edellisenä vuonna oli 48.5 %, mutta vuonna 1949 vain 9.4 %. Nousuun vaikuttivat kaikki tuloryhmät lukuun ottamatta obligaatiokorkoja, joiden määrä väheni hiukan, luonnollisena seurauksena obligaatiiosalkun supistumisesta.

Tärkeimpänä tulolähteenä olivat kotimaisen lainausliikkeen tuottamat korot. Näitä kirjattiin 1 328 milj. markkaa eli 333 miljoonaa vastaten 33.5 % enemmän kuin edellisenä vuonna. Lisäys johtui lähinnä siitä, että korkokanta oli korkeampi kuin keskimäärin vuonna 1950. Niinkuin yleensä edellisinäkin vuosina osa korkotuloja siirrettiin varausten tilille pankin asemaa vahvistamaan.

Agiotuloja kertyi 642 milj. markkaa eli 163 miljoonaa enemmän kuin edellisenä vuonna. Lisäys, määrältään 34.0 %, johtui ulkomaisten valuuttojen vaihdon tuntuvasta vilkastumisesta. Provisiotulot tuottivat

207 milj. markkaa. Nousu edellisestä vuodesta oli 63 miljoonaa eli 44.1 %, mikä lähinnä johtui siitä, että remburssien kokonaisarvo oli lisääntynyt. Korot ulkomaisilta kirjeenvaihtajilta antoivat, näillä tileillä olevien saatavien huomattavasti lisääntyttyä, pitkästä aikaa mainitsemisen arvoisen tulon, joka kuitenkin oli vain 18 milj. markkaa. Myös sekalaisia tuloja kertyi runsaammin kuin edellisinä vuosina, nimittäin 31 milj. markkaa vastaten 18 miljoonaa vuonna 1950.

Pankin menopuolen kaikki erät nousivat kertomusvuonna edellisen vuoden vastaavia menoja suuremmiksi, pääasiallisesti seurauksena inflaatiosta. Palkkoja ja palkkioita maksettiin runsaasti 253 milj. markkaa vastaten 191 miljoonaa vuonna 1950. Lisäys oli siten 62 milj. markkaa vastaten 32.4 %. Palkkamenoihin verrattavat eläkkeet ja avustukset sekä lapsilisä- ja kansaneläkemaksuosuudet nousivat yhteensä lähes 31 milj. markkaan, ja lisäys edellisestä vuodesta oli lähes 9 miljoonaa eli 38.9 %. Kulut nousivat 63 milj. markkaan, joten lisäys oli 44.7 %. Kustannukset setelien valmistuksesta lisääntyivät tuntuvasti vähemmän, nimittäin vajaat 6 milj. markkaa eli 5.5 % nousten kaikkiaan 108 miljoonaan.

Varsinaisten menojen kokonaismäärä oli siten kertomusvuonna 457 milj. markkaa vastaten 361 miljoonaa edellisenä vuonna. Nousu oli 26.6 % ja siten melkein samansuuruinen kuin edellisinä vuosina, jolloin menojen lisäys oli ollut 27.7 % vuonna 1950 ja 28.2 % vuonna 1949.

Tavallisuuden mukaan sisältyy pankin voitto- ja tappiotiliin melkoi- sia poistoja. Niiden kokonaismäärä oli 489 milj. markkaa, kun otetaan huomioon vuoden varrella hankitun kaluston tiliarvon alentaminen, runsaasti 13 miljoonaa. Vastaava poistomäärä edellisenä vuonna oli 415 milj. markkaa, joten lisäys oli 74 miljoonaa. Poistojen suuruus johtui siitä, että eräät kiinteistöt ja kiinteistönkorjaukset vanhojen periaatteiden mukaan kokonaisuudessaan poistettiin. Suurimman poiston aiheuttivat Vaasan haarakonttorin uuden toimitalon kustannukset, nimittäin 425 milj. markkaa. Edelleen poistettiin Jyväskylän konttorin vasta- valmistuneen toimitalon lisätyöt, lähes 8 milj. markkaa, sekä eräiden muiden kiinteistöjen muutos- ja korjaustyöt, vajaat 10 miljoonaa. Lisäksi poistettiin Snellmaninkadun 23:sta ostetun kiinteistön hinta ja korjaukset, 33 milj. markkaa.

Suomen Pankin nettovoitoksi kirjattiin kaikkiaan 1 415 milj. markkaa vastaten 1 004 miljoonaa edellisenä vuonna ja 908 miljoonaa vuonna 1949.

Voittovarojen käyttö. Suomen Pankin voittovarojen käyttöä vuosina 1909—1951 valaisee 33. taululiite.

Pankin ohjesäännön mukaan on vähintään puolet vuosivoitosta siirrettävä pankin vararahastoon. Tämän mukaisesti on 707 milj. markkaa vuoden 1952 alussa lisätty pankin vararahastoon, joka siten on noussut 2 234 milj. markan suuruiseksi. Valtion yleisiin tarkoituksiin käytettäväksi on siirretty valtion tulo- ja menoarvioon merkitty erä, 700 milj. markkaa, ja käyttämättömien voittovarojen tilille on jäänyt runsaasti 7 milj. markkaa.

8. ERINÄISET PANKKITOIMET.

Kotimainen clearing-liike. Suomen Pankin kotimaista clearing-liikettä vuonna 1951 ja lähinnä edellisinä vuosina valaisee taululiite 29.

Kotimainen clearing-liike vilkastui voimakkaasti kertomusvuoden aikana, joten kehitys jatkui entiseen suuntaan. Viimeaikaista kehitystä valaisevat seuraavat lukusarjat.

	Vaihtojen ja siirtomääräysten	
	luku 1 000 kpl	arvo milj. mk
1947	1 562	283 034
1948	1 655	442 302
1949	1 669	478 543
1950	1 921	590 495
1951	2 295	902 150

Vaihdettujen shekkien ja postivekselien sekä siirtomääräysten luku oli siten 19.5 % suurempi kuin vuonna 1950, mitä voidaan pitää clearing-liikkeen reaalisen nousun mittana. Vaihtojen arvo lisääntyi paljon voimakkaammin, ei vähempää kuin 52.8 %, mutta tämä nousu on suurelta osalta inflaation aiheuttama.

Kotimaista clearing-liikettä harjoitettiin pankin sekä pää- että haarakonttoreissa. Vaihto jakaantui niiden kesken siten, että pääkonttorin osalle tuli 736 630 milj. markan vaihto eli 81.7 % koko clearing-liikkeestä. Haarakonttorien osalle tuli taas kaikkiaan 165 520 milj. markan vaihto. Pääkonttorin vaihto oli 251 159 milj. markkaa eli 51.7 % suurempi kuin

vuonna 1950, kun taas haarakonttorien vaihto lisääntyi hiukan voimakkaammin, 60 496 milj. markkaa vastaten 57.6 %, mihin osaltaan vaikutti clearing-liikkeen käytäntöönotto eräissä haarakonttoreissa — Kuopion, Joensuun, Mikkelin ja Hämeenlinnan — joissa sitä ei aikaisemmin ollut.

Remburssiliike. Tuontiremburssien luku pysyi suunnilleen samalla tasolla kuin edellisenä vuonna, mutta niiden arvo kohosi runsaasti kaksinkertaiseksi, melkoiselta osalta hintojen nousun johdosta, mutta osaksi myös ulkomaankaupan volyymin kasvun seurauksena. Viimeaikaista kehitystä valaisee seuraava asetelma.

	Tuonti- remburssien luku	Avattu määrä milj. mk	Avoinna vuoden päätyessä milj. mk
1947	5 141	14 989	2 546
1948	5 123	15 058	3 148
1949	4 486	10 691	3 101
1950	2 986	8 855	3 340
1951	2 910	17 802	3 141

Vientiremburssseja avattiin jonkin verran enemmän kuin edellisenä vuonna, mutta niiden raha-arvo lisääntyi vähemmän kuin tuontiremburssien, nimittäin vain 40.7 %. Kehitystä valaisee seuraava asetelma.

	Vienti- remburssien luku	Avattu määrä milj. mk	Avoinna vuoden päätyessä milj. mk
1947	371	4 845	347
1948	500	5 575	950
1949	785	5 082	825
1950	845	6 603	1 602
1951	960	9 291	1 317

Remburssiluotot esiintyvät myös Suomen Pankin tilailmoituksissa, mutta sängen vaatimattomin määrin. Kertomusvuoden alkaessa niiden määrä oli 547 milj. markkaa ja sen päätyessä 973 miljoonaa. Vaihtelut viikosta toiseen olivat suuret. Vuoden huippu, 1 392 milj. markkaa, saavutettiin huhtikuun 23 päivänä.

Kassaliike. Suomen Pankin kassavaihto on vuodesta toiseen lisääntynyt, osaksi seurauksena rahan arvon alenemisesta, osaksi pankin toiminnan vilkastumisesta. Kertomusvuonna pääkonttorin ja haarakonttorien yhteenlaskettu kassavaihto nousi 3 112 miljardiin markkaan eli 10 340 miljoonaan markkaan työpäivää kohden. Lisäys edellisestä vuodesta oli 28.0 %. Kassavaihdosta tuli 72.0 % pääkonttorin ja 28.0 % haarakonttorien osalle. Näistä oli Tampereen, Oulun ja Turun kontto-reilla suurin vaihto. Pääkonttorin kassavaihto oli 20.1 % vilkkaampi kuin vuonna 1950, mutta haarakonttorien kohdalla vilkastuminen oli tuntuvasti suurempi eli 54.0 %. Viime vuosien kehitystä valaisevat seuraavat lukusarjat.

	Pääkonttori miljardia mk	Haarakonttorit miljardia mk	Yhteensä miljardia mk
1947	715	296	1 011
1948	1 039	417	1 456
1949	1 499	440	1 939
1950	1 866	565	2 431
1951	2 242	870	3 112

TAULUJA.
TABLEAUX.

1. Suomen Pankin

Emission des billets de la

Päiväys. Date.	Setelinanto-oikeus. ¹⁾ Droit d'émission. ¹⁾			Käytetty setelinanto-oikeus. Droit d'émission utilisé.			
	Setelinantoa vastaavat varat. <i>Couverture de l'émission des billets.</i>	Setelinanto- oikeus sen lisäksi. <i>Droit d'émis- sion supplé- mentaire.</i>	Setelinanto- oikeus. <i>Droit d'émission total.</i>	Liikkeessä olevia seteleitä. <i>Billets en circulation.</i>	Muita vaadittaessa maksettavia sitoumuksia. <i>Autres engagements à vue.</i>	Kassakredi- tiivien nosta- maton osa. <i>Montant non utilisé des crédits de caisse consenti.</i>	Yhteensä (sar. 5 + 6 + 7). <i>Total. (col. 5 + 6 + 7).</i>
1	2	3	4	5	6	7	8
	1000 mk	1000 mk	1000 mk	1000 mk	1000 mk	1000 mk	1000 mk
Vuoden 1950 lopussa	10 001 967	50 000 000	60 001 967	34 383 129	11 416 128	649 320	46 448 577
Tammik. 8.	10 399 421	50 000 000	60 399 421	31 904 017	10 834 470	549 415	43 287 902
15.	10 328 935	50 000 000	60 328 935	31 032 410	10 509 700	803 918	42 346 028
23.	10 174 748	50 000 000	60 174 748	30 610 128	9 083 441	706 932	40 400 501
31.	10 025 753	50 000 000	60 025 753	31 820 328	9 351 214	681 239	41 852 781
Helmik. 8.	10 267 951	50 000 000	60 267 951	32 358 779	8 985 149	664 562	42 008 490
15.	10 925 390	50 000 000	60 925 390	33 922 920	8 929 843	723 318	43 576 081
23.	10 287 432	50 000 000	60 287 432	34 874 700	8 051 252	551 203	43 477 155
28.	10 687 149	50 000 000	60 687 149	36 646 629	8 516 904	623 144	45 786 677
Maalisk. 8.	11 358 907	50 000 000	61 358 907	35 959 520	10 020 425	892 256	46 872 201
15.	11 314 756	50 000 000	61 314 756	36 005 295	8 498 524	875 531	45 379 350
22.	10 954 205	50 000 000	60 954 205	37 065 084	8 328 100	724 387	46 117 571
31.	10 326 273	50 000 000	60 326 273	37 447 079	10 395 286	825 884	48 668 249
Huhtik. 7.	9 779 666	50 000 000	59 779 666	36 581 809	8 237 615	554 046	45 373 470
14.	9 556 951	50 000 000	59 556 951	36 859 720	8 925 177	725 567	46 510 464
23.	9 955 130	50 000 000	59 955 130	36 909 709	9 199 720	761 509	46 870 938
30.	9 710 663	50 000 000	59 710 663	38 328 763	9 031 134	663 899	48 023 796
Toukok. 8.	9 630 135	50 000 000	59 630 135	38 047 046	8 814 332	620 419	47 481 797
15.	10 038 725	50 000 000	60 038 725	39 146 948	7 042 464	733 919	46 923 331
23.	10 982 361	50 000 000	60 982 361	38 805 129	7 617 965	546 176	46 969 270
31.	11 130 149	50 000 000	61 130 149	39 054 522	7 760 223	580 969	47 395 714
Kesäk. 8.	11 058 877	50 000 000	61 058 877	39 094 677	7 405 019	695 095	47 194 791
15.	11 117 333	50 000 000	61 117 333	38 792 480	6 397 128	704 227	45 893 835
23.	11 076 266	50 000 000	61 076 266	39 340 777	7 842 075	672 914	47 855 766
30.	11 518 036	50 000 000	61 518 036	39 669 763	10 382 224	644 875	50 696 862
Heinäk. 7.	12 644 980	50 000 000	62 644 980	40 666 469	9 545 039	674 330	50 885 838
14.	13 104 065	50 000 000	63 104 065	40 800 731	9 598 109	528 736	50 927 576
23.	13 977 644	50 000 000	63 977 644	39 852 505	10 194 082	549 918	50 596 505
31.	14 560 859	50 000 000	64 560 859	39 825 622	10 520 191	599 354	50 945 167

¹⁾ Yksityiskohtainen selonteko Suomen Pankin ohjesäännön määräyksistä on vuoden 1950 vuosikirjassa. *Un résumé*

setelinanto vuonna 1951.

Banque de Finlande en 1951.

Setelintovara. Réserve d'émission des billets.						Päiväys. Date.
Käytettävissä oleva. Disponible immédiatement.	Toissijaisesta katteesta riippuva. Dépendant de la couverture supplémentaire.	Kaikkiaan. Grand total.				
		Määrä (sar. 4 ÷ 8). Montant (col. 4 ÷ 8).	Suhde setelintanto-oikenteen (sar. 4). Pour-cent du droit d'émission (col. 4).	Suhde liik-keessä olevaan setelistöön (sar. 5). Pour-cent du montant des billets en circulation (col. 5).	Suhde vaadittavissa maksettaviin sitoumuksiin (sar. 8). Pour-cent des engagements à vue (col. 8).	
9	10	11	12	13	14	15
1 000 mk	1 000 mk	1 000 mk	%	%	%	Vuoden 1950 lopussa
3 712 276	9 841 114	13 553 390	22,59	39,42	29,18	
4 771 913	12 339 606	17 111 519	28,33	53,63	39,53	Tammik. 8.
3 946 773	14 036 134	17 982 907	29,81	57,95	42,47	15.
4 547 740	15 226 507	19 774 247	32,86	64,60	48,95	23.
4 285 625	13 887 347	18 172 972	30,28	57,11	43,42	31.
457 576	17 801 885	18 259 461	30,30	56,43	43,47	Helmik. 8.
3 675 209	13 674 100	17 349 309	28,48	51,14	39,81	15.
1 738 905	15 071 372	16 810 277	27,88	48,20	38,66	23.
2 997 733	11 902 739	14 900 472	24,55	40,66	32,54	28.
2 501 746	11 984 960	14 486 706	23,61	40,29	30,91	Maalisk. 8.
2 251 786	13 683 620	15 935 406	25,99	44,26	35,12	15.
747 810	14 088 824	14 836 634	24,34	40,03	32,17	22.
1 248 192	10 409 832	11 658 024	19,32	31,13	23,95	31.
283 109	14 123 087	14 406 196	24,10	39,38	31,75	Huhtik. 7.
520 159	12 526 328	13 046 487	21,91	35,39	28,05	14.
334 489	12 749 703	13 084 192	21,82	35,45	27,92	23.
756 360	10 930 507	11 686 867	19,57	30,49	24,34	30.
1 253 544	10 894 794	12 148 338	20,37	31,93	25,59	Toukok. 8.
2 136 578	10 978 816	13 115 394	21,84	33,50	27,95	15.
2 572 459	11 440 632	14 013 091	22,98	36,11	29,83	23.
3 554 467	10 179 968	13 734 435	22,47	35,17	28,98	31.
3 163 021	10 701 065	13 864 086	22,71	35,46	29,38	Kesäk. 8.
3 303 605	11 919 893	15 223 498	24,91	39,24	33,17	15.
3 840 913	9 379 587	13 220 500	21,65	33,61	27,63	23.
2 737 692	8 083 482	10 821 174	17,59	27,28	21,34	30.
3 195 702	8 563 440	11 759 142	18,77	28,92	23,11	Heinäk. 7.
3 652 346	8 524 143	12 176 489	19,30	29,84	23,91	14.
3 461 458	9 919 681	13 381 139	20,92	33,58	26,45	23.
3 917 279	9 698 413	13 615 692	21,09	34,19	26,73	31.

détaillé du règlement de la Banque de Finlande se trouve dans la texte de Annuaire de l'année 1950.

1. (Jatk.) Suomen Pankin
Emission des billets de la

Päiväys. Date.	Setelinanto-oikeus. Droit d'émission.			Käytetty setelinanto-oikeus. Droit d'émission utilisé.			
	Setelinantoa vaataavat varat. <i>Couverture de l'émission des billets.</i>	Setelinanto- oikeus- sen lisäksi. <i>Droit d'émission supplémentaire.</i>	Setelinanto- oikeus. <i>Droit d'émission total.</i>	Liikkeessä olevia seteleitä. <i>Billets en circulation.</i>	Muita vaadittaessa maksettavia sitoumuksia. <i>Autres engagements à vue.</i>	Kassakredi- töivien nosta- maton osa. <i>Montant non utilisé des crédits de caisse consentis.</i>	Yhteensä (sar. 5 + 6 + 7). <i>Total. (col. 5 + 6 + 7).</i>
1	2	3	4	5	6	7	8
	1000 mk	1000 mk	1000 mk	1000 mk	1000 mk	1000 mk	1000 mk
Elok. 8.	15 383 799	50 000 000	65 383 799	40 353 154	12 487 779	761 534	53 602 467
15.	17 442 876	50 000 000	67 442 876	40 602 338	11 403 819	1 016 009	53 022 166
23.	19 058 949	50 000 000	69 058 949	40 810 646	10 195 909	850 882	51 857 437
31.	19 663 341	50 000 000	69 663 341	41 445 566	9 987 515	1 024 100	52 457 181
Syysk. 8.	21 239 604	50 000 000	71 239 604	41 144 930	9 119 074	515 683	50 779 687
15.	21 334 496	50 000 000	71 334 496	41 017 456	8 968 534	612 331	50 598 321
22.	20 542 138	50 000 000	70 542 138	41 178 216	8 374 519	552 039	50 104 774
29.	20 763 394	50 000 000	70 763 394	42 272 141	7 947 529	798 629	51 018 299
Lokak. 8.	22 448 581	50 000 000	72 448 581	41 703 911	8 382 575	612 250	50 698 736
15.	23 031 555	50 000 000	73 031 555	41 865 832	7 578 836	724 840	50 169 508
23.	24 037 404	50 000 000	74 037 404	41 578 901	6 943 443	666 417	49 188 761
31.	24 039 756	50 000 000	74 039 756	42 013 725	5 472 085	579 216	48 065 026
Marrask. 8.	24 062 588	50 000 000	74 062 588	42 735 736	6 897 425	770 464	50 403 625
15.	24 034 480	50 000 000	74 034 480	43 252 901	8 142 858	931 955	52 327 714
23.	25 267 994	50 000 000	75 267 994	43 456 178	7 010 104	403 441	50 869 723
30.	25 608 090	50 000 000	75 608 090	44 052 797	6 738 644	647 344	51 438 785
Jouluk. 8.	25 695 016	50 000 000	75 695 016	43 897 765	5 380 617	610 375	49 888 757
15.	28 301 732	50 000 000	78 301 732	44 071 207	6 218 791	873 280	51 163 278
22.	30 495 228	50 000 000	80 495 228	44 821 080	5 823 501	574 903	51 219 484
31.	32 818 035	50 000 000	82 818 035	44 774 208	5 038 725	645 905	50 458 838
Korkein Maximum	31. 12. 32 818 035	50 000 000	31. 12. 82 818 035	22. 12. 44 821 080	8. 8. 12 487 779	31. 8. 1 024 100	8. 8. 53 602 467
Alin Minimum	14. 4. 9 556 951	50 000 000	14. 4. 59 556 951	23. 1. 30 610 128	31. 12. 5 038 725	8. 9. 515 683	23. 1. 40 400 501
Vaihtelu Ecart	23 261 084	—	23 261 084	14 210 952	7 449 054	508 417	13 201 966
Keskimäärä Moyenne	16 086 705	50 000 000	66 086 705	39 134 839	8 502 689	688 528	48 326 056

setelinanto vuonna 1951.

Banque de Finlande en 1951. — Fin.

Setelinantovara. Réserve d'émission des billets.						Päiväys. Date.
Käytettävissä oleva. Disponible immédiatement.	Toissijaisesta katteesta riippuva. Dépendant de la couverture supplémentaire.	Kaikkiaan. Grand total.				
		Määrä (sar. 4 ÷ 8). Montant (col. 4 ÷ 8).	Suhde setelinantokenteen (sar. 4). Pour-cent du droit d'émission (col. 4).	Suhde liikkeessä olevaan setelistöön (sar. 5). Pour-cent du montant des billets en circulation (col. 5).	Suhde vaadittaessa maksettaviin sitoumuksiin (sar. 8). Pour-cent des engagements à vue (col. 8).	
9	10	11	12	13	14	15
1 000 mk	1 000 mk	1 000 mk	%	%	%	
4 088 473	7 692 859	11 781 332	18.02	29.20	21.98	Elok. 8.
4 147 220	10 273 490	14 420 710	21.38	35.52	27.20	15.
4 824 893	12 376 619	17 201 512	24.91	42.15	33.17	23.
4 715 043	12 491 117	17 206 160	24.70	41.52	32.80	31.
4 843 049	15 616 868	20 459 917	28.72	49.73	40.29	Syysk. 8.
5 447 629	15 288 546	20 736 175	29.07	50.55	40.98	15.
5 456 308	14 981 056	20 437 364	28.97	49.63	40.79	22.
5 595 803	14 149 292	19 745 095	27.90	46.71	38.70	29.
5 875 286	15 874 559	21 749 845	30.02	52.15	42.90	Lokak. 8.
5 512 576	17 349 471	22 862 047	31.30	54.61	45.57	15.
6 115 610	18 733 033	24 848 643	33.56	59.76	50.52	23.
6 004 454	19 970 276	25 974 730	35.08	61.82	54.04	31.
5 712 650	17 946 313	23 658 963	31.94	55.36	46.94	Marrask. 8.
3 855 290	17 851 476	21 706 766	29.32	50.19	41.48	15.
4 159 574	20 238 697	24 398 271	32.42	56.14	47.96	23.
3 996 451	20 172 854	24 169 305	31.97	54.86	46.99	30.
78 242	25 728 017	25 806 259	33.99	58.79	51.73	Jouluk. 8.
1 899 397	25 239 057	27 138 454	34.66	61.58	53.04	15.
2 646 186	26 629 558	29 275 744	36.37	65.32	57.16	22.
2 628 172	29 731 025	32 359 197	39.07	72.27	64.13	31.
23. 10. 6 115 610	31. 12. 29 731 025	31. 12. 32 359 197	31. 12. 39.07	31. 12. 72.27	31. 12. 64.13	{ Korkein Maximum
8. 12. 78 242	8. 8. 7 692 859	30. 6. 10 821 174	30. 6. 17.59	30. 6. 27.28	30. 6. 21.34	{ Alin Minimum
6 037 368	22 038 166	21 538 023	21.48	44.99	42.79	{ Vaihtelu Ecart
3 322 010	14 438 639	17 760 649	26.87	45.38	36.75	{ Keskimäärä Moyenne

2. Suomen Pankin liikkeessä oleva setelistö kunkin kuukauden lopussa vuosina 1944—1951.

Circulation des billets de la Banque de Finlande à la fin de chaque mois en 1944—1951.

Kuukausi. Mois.	1944		1945		1946		1947	
	Määrä. Montant.	Lisäys (+) tai vähenys (-). Augmentation (+) ou Diminution (-).	Määrä. Montant.	Lisäys (+) tai vähenys (-). Augmentation (+) ou Diminution (-).	Määrä. Montant.	Lisäys (+) tai vähenys (-). Augmentation (+) ou Diminution (-).	Määrä. Montant.	Lisäys (+) tai vähenys (-). Augmentation (+) ou Diminution (-).
1	2	3	4	5	6	7	8	9
	1 000 mk	1 000 mk	1 000 mk	1 000 mk	1 000 mk	1 000 mk	1 000 mk	1 000 mk
Tammikuu	10 533 336	— 291 566	15 027 479	— 629 239	15 580 411	+ 1 982 698	17 171 988	— 1 060 861
Helmikuu	11 033 377	+ 500 041	15 254 753	+ 227 274	15 630 783	+ 50 372	18 896 157	+ 1 724 169
Maaliskuu	11 905 300	+ 871 923	16 146 074	+ 891 321	17 323 314	+ 1 692 531	20 943 981	+ 2 047 824
Huhtikuu	12 110 850	+ 205 550	16 767 645	+ 621 571	18 533 528	+ 1 210 214	21 566 268	+ 622 287
Toukokuu	11 976 799	— 134 051	17 054 669	+ 287 024	18 442 430	— 91 098	21 653 169	+ 86 901
Kesäkuu	12 589 845	+ 613 046	16 971 454	— 83 215	17 656 733	— 785 697	22 415 282	+ 762 113
Heinäkuu	13 141 331	+ 551 486	17 687 692	+ 716 238	17 268 851	— 387 882	22 955 763	+ 540 481
Elokuu	13 494 533	+ 353 202	18 871 908	+ 1 184 216	17 986 330	+ 717 479	23 945 119	+ 989 356
Syyskuu	14 308 035	+ 813 502	18 113 348	— 758 560	19 075 888	+ 1 089 558	24 483 860	+ 538 741
Lokakuu	14 635 644	+ 327 609	17 258 904	— 854 444	19 667 432	+ 591 594	25 128 704	+ 644 844
Marraskuu	15 425 258	+ 789 614	17 414 388	+ 155 484	19 491 911	— 175 571	25 809 072	+ 680 368
Joulukuu	15 656 718	+ 231 460	13 597 713	— 3 816 675	18 232 849	— 1 259 062	25 161 527	— 647 545

Kuukausi Mois.	1948		1949		1950		1951	
	Määrä. Montant.	Lisäys (+) tai vähenys (-). Augmentation (+) ou Diminution (-).	Määrä. Montant.	Lisäys (+) tai vähenys (-). Augmentation (+) ou Diminution (-).	Määrä. Montant.	Lisäys (+) tai vähenys (-). Augmentation (+) ou Diminution (-).	Määrä. Montant.	Lisäys (+) tai vähenys (-). Augmentation (+) ou Diminution (-).
10	11	12	13	14	15	16	17	18
	1 000 mk	1 000 mk	1 000 mk	1 000 mk	1 000 mk	1 000 mk	1 000 mk	1 000 mk
Tammikuu	23 258 391	— 1 903 136	25 782 041	— 1 586 898	27 790 025	— 1 815 562	31 820 328	— 2 562 801
Helmikuu	24 447 844	+ 1 189 453	27 352 598	+ 1 570 557	29 490 798	+ 1 700 773	36 646 629	+ 4 826 301
Maaliskuu	26 776 410	+ 2 328 566	27 407 441	+ 54 843	29 935 310	+ 444 512	37 447 079	+ 800 450
Huhtikuu	27 849 681	+ 1 073 271	27 740 894	+ 333 453	30 265 696	+ 330 386	38 328 763	+ 881 684
Toukokuu	27 112 214	— 737 467	28 197 553	+ 456 659	30 325 831	+ 60 135	39 054 522	+ 725 759
Kesäkuu	27 204 070	+ 91 856	27 933 607	— 263 946	31 328 456	+ 1 002 625	39 669 763	+ 615 241
Heinäkuu	27 371 374	+ 167 304	28 252 057	+ 318 450	32 734 456	+ 1 406 000	39 825 622	+ 155 859
Elokuu	28 078 004	+ 706 630	28 677 347	+ 425 290	34 013 840	+ 1 279 384	41 445 566	+ 1 619 944
Syyskuu	28 189 393	+ 111 389	28 389 029	— 288 318	34 003 709	— 10 131	42 272 141	+ 826 575
Lokakuu	28 011 082	— 178 311	28 036 077	— 352 952	32 483 544	— 1 520 165	42 013 725	— 258 416
Marraskuu	27 400 034	— 611 048	28 613 212	+ 577 135	33 916 158	+ 1 432 614	44 052 797	+ 2 039 072
Joulukuu	27 368 939	— 31 095	29 605 587	+ 992 375	34 383 129	+ 466 971	44 774 208	+ 721 411

3. Yleiskatsaus Suomen Pankin setelinanto-oikeuteen vuosina 1940—1951.

Droit d'émission de la Banque de Finlande en 1940—1951.

Vuosi. Année.	Korkein. Maximum.		Alin. Minimum.		Vaihtelu. Ecart.	Keskimäärä. Moyenne.
	Päiväys. Date.	Määrä. Montant.	Päiväys. Date.	Määrä. Montant.		
1	2	3	4	5	6	7
		1 000 mk		1 000 mk	1 000 mk	1 000 mk
1940	23. 3.	9 057 710	15. 1.	7 032 430	2 025 280	8 621 316
1941	31. 12.	15 136 877	23. 5.	8 679 888	6 456 989	10 100 319
1942	31. 12.	18 344 445	15. 1.	14 916 115	3 428 330	16 477 627
1943	30. 4.	20 119 217	30. 9.	17 757 520	2 361 697	18 689 204
1944	23. 12.	23 128 179	30. 6.	18 542 419	4 585 760	19 935 913
1945	23. 11.	26 432 699	31. 1.	21 263 546	5 169 153	23 929 329
1946	23. 9.	36 299 727	23. 2.	24 971 417	11 328 310	31 397 282
1947	31. 12.	37 243 996	23. 1.	30 349 771	6 894 225	34 743 076
1948	14. 8.	41 873 614	23. 1.	34 575 952	7 297 662	39 108 621
1949	15. 10.	45 464 995	8. 2.	36 923 119	8 541 876	41 735 738
¹⁾ 1950	23. 8.	60 411 017	23. 11.	57 288 306	3 122 711	58 909 234
1951	31. 12.	82 818 035	14. 4.	59 556 951	23 261 084	66 086 705

4. Yleiskatsaus Suomen Pankin liikkeessä olevaan setelistöön vuosina 1940—1951.

Circulation des billets de la Banque de Finlande en 1940—1951.

Vuosi. Année.	Korkein. Maximum.		Alin. Minimum.		Vaihtelu. Ecart.	Keskimäärä. Moyenne.
	Päiväys. Date.	Määrä. Montant.	Päiväys. Date.	Määrä. Montant.		
1	2	3	4	5	6	7
		1 000 mk		1 000 mk	1 000 mk	1 000 mk
1940	31. 12.	5 550 961	23. 1.	4 022 821	1 528 140	4 785 977
1941	31. 12.	7 316 882	23. 1.	5 179 286	2 137 596	6 074 254
1942	31. 12.	9 617 349	23. 1.	7 119 776	2 497 573	8 099 050
1943	31. 12.	10 824 902	23. 7.	8 933 386	1 891 516	9 778 905
1944	30. 12.	15 656 718	22. 1.	10 312 678	5 344 040	12 838 808
1945	31. 8.	18 871 908	31. 12.	13 597 713	5 274 195	16 691 487
1946	31. 10.	19 667 482	23. 1.	14 765 751	4 901 731	17 662 306
1947	23. 12.	25 979 255	23. 1.	16 564 685	9 414 570	22 072 628
1948	30. 9.	28 189 393	15. 1.	22 351 189	5 838 204	26 497 452
1949	31. 12.	29 605 587	8. 2.	25 492 548	4 113 039	27 608 822
1950	30. 12.	34 383 129	23. 1.	27 570 859	6 812 270	31 183 735
1951	22. 12.	44 821 080	23. 1.	30 610 128	14 210 952	39 134 839

¹⁾ Korkein, alin ja keskimäärä vuodelta 1950 kohdistuvat vain aikaan 29/4—30/12. — *Le maximum, minimum et le montant moyen pour l'année 1950 se rapportent seulement à la période 29/4—30/12.*

5. Suomen Pankin liikkeessä oleva setelistö keskimäärin kuukautena vuosina 1944—1951.

Circulation des billets de la Banque de Finlande, montant moyen pour chaque mois en 1944—1951.

Kuukausi. Mois.	1944	1945	1946	1947	1948	1949	1950	1951
1	2	3	4	5	6	7	8	9
	1 000 mk	1 000 mk	1 000 mk	1 000 mk	1 000 mk	1 000 mk	1 000 mk	1 000 mk
Tammikuu	10 516 130	15 117 140	15 013 808	16 918 031	22 843 285	25 812 053	28 032 959	31 341 721
Helmikuu	10 758 528	15 011 023	15 679 650	17 970 605	23 535 935	26 252 452	28 470 026	34 450 757
Maaliskuu	11 548 312	15 721 217	16 493 360	19 969 445	25 735 180	27 091 034	29 136 357	36 619 245
Huhtikuu	12 012 802	16 395 259	18 032 679	21 256 206	27 083 548	27 478 442	29 933 172	37 170 000
Toukokuu	11 935 939	16 942 250	18 221 530	21 436 060	27 177 952	27 933 919	30 210 733	38 763 411
Kesäkuu	12 081 468	16 863 222	17 937 511	21 915 333	26 675 015	27 500 990	30 096 024	39 224 424
Heinäkuu	12 858 522	17 282 077	17 113 526	22 682 572	27 203 844	27 833 029	32 211 244	40 286 331
Elokuu	13 349 806	18 216 754	17 437 081	23 345 859	27 587 716	28 570 800	33 191 510	40 802 926
Syyskuu	13 905 745	18 317 761	18 459 977	23 990 428	27 717 461	27 902 597	33 446 051	41 403 186
Lokakuu	14 510 622	17 146 292	19 300 046	24 628 811	27 791 065	27 907 763	32 633 574	41 790 592
Marraskuu	15 021 482	17 283 713	19 376 991	25 103 472	27 385 581	27 762 144	32 819 573	43 374 403
Joulukuu	15 566 339	16 001 141	18 881 509	25 664 714	27 232 837	29 260 647	34 023 597	44 391 065

6. Suomen Pankin liikkeessä olevan setelistön kokoonpano vuosien 1947—1951 lopussa.

Détail de la circulation des billets de la Banque de Finlande à la fin des années 1947—1951.

Setelilaji. Coupons.	1947		1948		1949		1950		1951	
	Määrä. Montant.	Pro- senttia. Pour- cent.	Määrä. Montant.	Pro- senttia. Pour- cent.	Määrä. Montant.	Pro- senttia. Pour- cent.	Määrä. Montant.	Pro- senttia. Pour- cent.	Määrä. Montant.	Pro- senttia. Pour- cent.
1	2	3	4	5	6	7	8	9	10	11
	1 000 mk	%	1 000 mk	%	1 000 mk	%	1 000 mk	%	1 000 mk	%
5 000 mk	9 486 470	37.70	13 633 205	49.32	15 847 170	53.53	19 927 060	57.96	28 773 935	64.26
1 000 »	11 087 156	44.06	9 569 145	34.97	9 627 552	32.52	10 074 043	29.30	11 116 699	24.83
500 »	1 890 246	7.51	1 670 872	6.10	1 718 728	5.80	1 795 616	5.22	1 966 124	4.39
100 »	1 824 345	7.25	1 650 357	6.03	1 610 144	5.44	1 716 322	4.99	1 923 631	4.30
50 »	385 149	1.53	373 208	1.36	367 290	1.24	399 352	1.16	452 541	1.01
20 »	263 014	1.05	259 545	0.95	260 515	0.88	286 916	0.84	326 625	0.73
10 »	145 198	0.58	145 063	0.53	143 794	0.49	162 415	0.47	195 081	0.44
5 »	79 949	0.32	67 544	0.24	30 394	0.10	21 405	0.06	19 572	0.04
Yhteensä Total	25 161 527	100.00	27 368 939	100.00	29 605 587	100.00	34 333 129	100.00	44 774 208	100.00

7. Suomen Pankin setelinvalmistus vuosina 1944—1951.

Fabrication des billets de la Banque de Finlande pendant les années 1944—1951.

Setelilaji. Coupons.	1944	1945	1946	1947	1948	1949	1950	1951
1	2	3	4	5	6	7	8	9
5 000 mk	—	316 000	1 344 000	1 524 000	2 582 000	1 994 000	2 816 000	3 520 000
1 000 »	2 875 000	3 536 000	15 000 000	9 000 000	9 196 000	10 800 000	15 000 000	11 120 000
500 »	1 960 000	998 000	8 800 000	4 200 000	2 000 000	8 400 000	13 600 000	—
100 »	7 920 000	3 680 000	30 000 000	26 000 000	34 200 000	52 300 000	50 700 000	58 500 000
50 »	9 840 000	—	15 000 000	14 990 000	12 700 000	17 300 000	21 900 000	23 100 000
20 »	8 080 000	5 200 000	20 000 000	24 640 000	24 320 000	45 200 000	30 000 000	35 040 000
10 »	8 000 000	8 080 000	24 800 000	25 200 000	20 080 000	30 600 000	38 360 000	28 560 000
5 »	11 440 000	15 040 000	30 000 000	13 008 000	10 080 000	—	—	—
Yhteensä Total }mk	50 115 000	36 850 000	144 944 000	118 562 000	115 158 000	166 594 000	172 376 000	159 840 000
lääkäri yht. Total }mk	5 437 800 000	6 243 000 000	30 668 000 000	22 879 340 000	27 898 600 000	32 275 000 000	43 028 600 000	36 711 400 000

8. Suomen Pankin setelinpolto vuosina 1944—1951.

Annulation et destruction des billets de la Banque de Finlande pendant les années 1944—1951.

Setelilaji. Coupons.	1944	1945	1946	1947	1948	1949	1950	1951
1	2	3	4	5	6	7	8	9
5 000 mk	10 900	44 201	636 369	147 800	1 083 000	1 200 000	2 092 000	1 633 000
1 000 »	332 000	2 590 501	12 093 499	4 857 000	12 670 000	8 390 000	15 010 000	8 456 000
500 »	841 000	2 789 001	7 085 999	3 642 000	4 590 000	7 470 000	8 740 000	4 350 000
100 »	6 450 000	10 411 101	27 135 899	17 550 000	36 259 000	49 904 000	55 366 000	60 722 000
50 »	3 980 000	5 871 101	15 263 899	8 145 000	15 594 000	18 144 000	20 736 000	22 752 000
20 »	6 395 000	9 011 101	18 615 899	16 650 000	26 490 000	31 200 000	36 600 000	39 450 000
10 »	4 989 500	9 013 001	20 569 299	16 050 000	24 000 000	27 900 000	31 500 000	33 900 000
5 »	6 980 800	13 412 401	25 955 009	13 350 000	17 700 000	7 800 000	1 800 000	600 000
anh. kaavoja ¹⁾ miss. ant. ¹⁾ }mk	9 000	2 000	—	—	—	—	—	—
Yhteensä Total }mk	29 988 200	53 144 408	127 355 872	80 391 800	138 386 000	152 008 000	171 844 000	171 863 000
lääkäri yht. Total }mk	1 863 830 000	5 878 123 685	23 002 914 365	10 139 500 000	25 643 900 000	24 964 600 000	37 469 400 000	27 136 800 000

¹⁾ Tähän sisältyvät setelit, jotka kuuluvat vuoden 1922 emissiota vanhempiin setelinantoihin. Y compris tous les billets antérieurs à l'émission de 1922.

9. Yleiskatsaus Suomen Pankin setelinantovaraan vuosina 1940—1951.

Réserve d'émission des billets de la Banque de Finlande en 1940—1951.

Vuosi. Année.	Korkein. <i>Maximum.</i>		Alin. <i>Minimum.</i>		Vaihtelu. <i>Ecart.</i>	Keskimäärä. <i>Moyenne.</i>
	Päiväys. <i>Date.</i>	Määrä. <i>Montant.</i>	Päiväys. <i>Date.</i>	Määrä. <i>Montant.</i>		
1	2	3	4	5	6	7
		1 000 mk		1 000 mk	1 000 mk	1 000 mk
1940	23. 3.	2 522 165	31. 12.	1 234 885	1 287 280	2 099 064
1941	23. 12.	2 974 215	21. 6.	243 932	2 730 283	1 116 459
1942	8. 10.	3 170 614	30. 5.	1 814 532	1 356 082	2 802 290
1943	8. 1.	2 869 941	30. 9.	1 504 199	1 365 742	2 422 226
1944	15. 1.	2 928 929	15. 8.	20 342	2 908 587	1 378 599
1945	31. 12.	5 017 631	15. 1.	1 691 298	3 326 333	3 923 046
1946	8. 10.	5 264 366	15. 2.	3 855 125	1 409 241	4 742 138
1947	15. 11.	6 505 823	8. 1.	4 165 804	2 340 019	5 657 440
1948	8. 12.	6 833 399	15. 3.	4 377 867	2 455 532	5 931 853
1949	8. 9.	7 601 460	8. 12.	4 475 790	3 125 670	6 414 340
1950	23. 6.	18 478 201	31. 3.	4 472 609	14 005 592	12 470 678
1951	31. 12.	32 359 197	30. 6.	10 821 174	21 538 023	17 760 649

10. Suomen Pankin setelinantovaran suhde setelinant-oikeuteen vuosina 1940—1951.

Rapport entre la réserve d'émission des billets de la Banque de Finlande et le droit d'émission total en 1940—1951.

Vuosi. Année.	Korkein. <i>Maximum.</i>		Alin. <i>Minimum.</i>		Vaihtelu. <i>Ecart.</i>	Keskimäärä. <i>Moyenne.</i>
	Päiväys. <i>Date.</i>	Prosenttia. <i>Pour-cent.</i>	Päiväys. <i>Date.</i>	Prosenttia. <i>Pour-cent.</i>		
1	2	3	4	5	6	7
		%		%	%	%
1940	29. 2.	29.08	31. 12.	13.93	15.15	24.35
1941	23. 12.	20.59	30. 9.	2.74	17.85	11.05
1942	15. 1.	19.84	30. 5.	11.53	8.31	17.01
1943	8. 1.	15.67	30. 9.	8.47	7.20	12.96
1944	8. 2.	15.38	15. 8.	0.10	15.28	6.92
1945	23. 2.	19.48	15. 1.	7.81	11.67	16.39
1946	23. 1.	18.94	31. 7.	12.49	6.45	15.10
1947	15. 11.	18.38	8. 1.	12.96	5.42	16.28
1948	23. 1.	18.68	15. 3.	11.70	6.98	15.17
1949	8. 2.	18.61	30. 11.	10.50	8.11	15.37
1950	23. 6.	31.87	31. 3.	9.62	22.25	21.17
1951	31. 12.	39.07	30. 6.	17.59	21.48	26.87

11. Suomen Pankin setelinantovaran suhde liikkeessä olevaan setelistöön vuosina 1940—1951.

Rapport entre la réserve d'émission des billets de la Banque de Finlande et la circulation des billets en 1940—1951.

Vuosi. <i>Année.</i>	Korkein. <i>Maximum.</i>		Alin. <i>Minimum.</i>		Vaihtelu. <i>Ecart.</i>	Keskimäärä. <i>Moyenne.</i>
	Päiväys. <i>Date.</i>	Prosenttia. <i>Pour-cent.</i>	Päiväys. <i>Date.</i>	Prosenttia. <i>Pour-cent.</i>		
1	2	3	4	5	6	7
		%		%	%	%
1940	29. 2.	55.64	31. 12.	22.25	33.39	43.86
1941	23. 12.	42.06	21. 6.	4.11	37.95	18.38
1942	15. 1.	41.05	30. 5.	22.37	18.68	34.60
1943	23. 6.	30.56	30. 9.	15.13	15.43	24.77
1944	15. 1.	27.78	15. 8.	0.15	27.63	10.74
1945	31. 12.	36.90	15. 1.	11.17	25.73	23.50
1946	23. 1.	33.61	23. 12.	21.94	11.67	26.85
1947	22. 2.	29.49	30. 9.	23.04	6.45	25.63
1948	15. 1.	28.73	15. 3.	17.18	11.55	22.39
1949	8. 9.	27.24	8. 12.	15.56	11.68	23.23
1950	8. 6.	62.71	31. 3.	14.94	47.77	39.99
1951	31. 12.	72.27	30. 6.	27.28	44.99	45.38

12. Suomen Pankin setelinantovaran suhde vaadittaessa maksettaviin sitoumuksiin vuosina 1940—1951.

Rapport entre la réserve d'émission des billets de la Banque de Finlande et les engagements à vue en 1940—1951.

Vuosi. <i>Année.</i>	Korkein. <i>Maximum.</i>		Alin. <i>Minimum.</i>		Vaihtelu. <i>Ecart.</i>	Keskimäärä. <i>Moyenne.</i>
	Päiväys. <i>Date.</i>	Prosenttia. <i>Pour-cent.</i>	Päiväys. <i>Date.</i>	Prosenttia. <i>Pour-cent.</i>		
1	2	3	4	5	6	7
		%		%	%	%
1940	29. 2.	41.00	31. 12.	16.19	24.81	32.18
1941	23. 12.	25.93	30. 9.	2.81	23.12	12.43
1942	15. 1.	24.75	30. 5.	13.04	11.71	20.49
1943	8. 1.	18.59	30. 9.	9.25	9.34	14.89
1944	8. 2.	18.18	15. 8.	0.10	18.08	7.43
1945	23. 2.	24.19	15. 1.	8.47	15.72	19.61
1946	23. 1.	23.36	31. 7.	14.27	9.09	17.79
1947	15. 11.	22.51	8. 1.	14.89	7.62	19.45
1948	23. 1.	22.96	15. 3.	13.26	9.70	17.88
1949	8. 2.	22.87	30. 11.	11.73	11.14	18.16
1950	23. 6.	46.79	31. 3.	10.64	36.15	29.56
1951	31. 12.	64.13	30. 6.	21.34	42.79	36.75

13. Suomen Pankin setelinantoa

Couverture des billets de la

Päiväys. <i>Date.</i>	Varsinainen kate.						
	Kuitakassa. <i>Encaisse or.</i>				Ulkomaiset valuutat. <i> Valeurs étrangères.</i>	Ulkomaiset vekselit. <i> Effets payables à l'étranger.</i>	Ulkomaiset setelit ja korkoliput. <i> Billets de banque et coupons négociables à l'étranger.</i>
	Määrä. <i>Montant.</i>	Suhde liik- keessä olevaan setelliin (sar. 5 taulu 1). <i>Pour-cent du montant des billets en circulation (col. 5 tab. 1).</i>	Suhde vaadit- taessa makset- taviin sitou- muksiin (sar. 13 taulu 22). <i>Pour-cent des engagements à vue (col. 13 tab. 22).</i>				
1	2	3	4	5	6	7	
Vuoden 1950 lopussa	1 000 mk 2 673 563	% 7.78	% 5.76	1 000 mk 5 509 661	1 000 mk 1 739 952	1 000 mk 78 791	
Tammik. 8.	2 673 563	8.38	6.18	5 859 799	1 788 644	77 415	
15.	2 675 551	8.62	6.32	5 786 199	1 794 464	72 721	
23.	2 675 551	8.74	6.62	5 598 756	1 831 162	69 279	
31.	2 675 551	8.41	6.39	5 444 647	1 838 994	66 561	
Helmik. 8.	2 675 551	8.27	6.37	5 702 932	1 828 720	60 748	
15.	2 675 551	7.89	6.14	6 350 035	1 831 411	68 393	
23.	2 675 551	7.67	6.15	5 708 295	1 840 502	63 084	
28.	2 675 551	7.30	5.84	6 111 473	1 838 153	61 972	
Maalisk. 8.	2 674 787	7.44	5.71	6 780 450	1 838 111	65 559	
15.	2 674 787	7.43	5.89	6 704 924	1 852 259	82 786	
22.	3 116 568	8.41	6.76	5 781 043	1 958 565	98 029	
31.	3 119 698	8.33	6.41	5 133 232	1 976 334	97 009	
Huhtik. 7.	3 119 698	8.53	6.88	4 561 778	2 007 791	90 399	
14.	3 119 698	8.46	6.71	4 334 917	2 020 297	82 039	
23.	3 353 163	9.08	7.15	4 486 264	2 031 511	84 192	
30.	3 353 163	8.75	6.98	4 235 153	2 047 837	74 510	
Toukok. 8.	3 353 163	8.81	7.06	4 149 464	2 055 129	72 379	
15.	3 780 836	9.66	8.06	4 115 391	2 073 539	68 959	
23.	4 224 416	10.89	8.99	4 517 328	2 181 387	59 230	
31.	4 475 134	11.46	9.44	4 327 675	2 201 908	125 432	
Kesäk. 8.	4 475 134	11.45	9.48	4 038 805	2 395 349	149 589	
15.	4 475 134	11.54	9.75	4 072 259	2 397 768	172 172	
23.	4 475 134	11.38	9.35	4 013 846	2 418 181	169 105	
30.	4 475 134	11.28	8.83	4 456 893	2 425 360	160 649	
Heinäk. 7.	4 475 134	11.00	8.79	5 595 595	2 425 387	148 864	
14.	4 475 134	10.97	8.79	5 983 426	2 508 918	136 587	
23.	4 475 134	11.23	8.84	6 836 517	2 540 033	125 960	
31.	4 475 134	11.24	8.78	7 351 638	2 557 635	176 452	

13. (Jatk.) Suomen Pankin setelin-

Couverture des billets de la

Päiväys. Date.		Kultakassa. Encaisse or.				Varsinainen kate.	
		Määrä. Montant.	Suhde liik- keessä olevaan setelistöön (sar. 5 taulu 1). <i>Pour-cent du montant des billets en circulation (col. 5 tab. 1).</i>	Suhde vaadit- taessa makset- taviin sitou- muksiin (sar. 13 taulu 22). <i>Pour-cent des engagements à vue (col. 13 tab. 22).</i>	Ulkomaiset valuutat. <i>Valeurs étrangères.</i>	Ulkomaiset vekselit. <i>Effets payables à l'étranger.</i>	Ulkomaiset setelit ja korkoliput. <i>Billets de banque et coupons négociables à l'étranger.</i>
		1 000 mk	%	%	1 000 mk	1 000 mk	1 000 mk
Elok.	8.	4 475 134	11.09	8.35	8 175 040	2 568 251	165 374
	15.	4 475 134	11.02	8.44	10 201 295	2 600 081	166 366
	23.	4 475 134	10.97	8.63	11 819 057	2 606 524	158 234
	31.	4 475 134	10.80	8.53	12 420 580	2 602 175	165 452
Syysk.	8.	4 475 134	10.88	8.81	13 970 590	2 614 607	179 273
	15.	4 475 134	10.91	8.84	14 044 954	2 647 320	167 088
	22.	4 475 134	10.87	8.93	13 256 550	2 649 697	160 757
	29.	4 475 134	10.59	8.77	13 483 835	2 649 828	154 597
Lokak.	8.	4 919 471	11.80	9.70	14 741 430	2 651 740	135 940
	15.	4 919 471	11.75	9.81	15 295 376	2 676 478	140 230
	23.	5 420 202	13.04	11.02	15 731 038	2 685 633	200 531
	31.	5 420 202	12.90	11.28	15 729 960	2 687 119	202 475
Marrask.	8.	5 420 202	12.68	10.75	15 744 126	2 692 164	206 096
	15.	5 420 202	12.53	10.36	15 694 112	2 704 804	215 362
	23.	5 860 202	13.49	11.52	16 485 754	2 709 555	212 483
	30.	5 864 534	13.31	11.40	16 826 283	2 708 952	208 321
Jouluk.	8.	5 864 534	13.36	11.76	17 105 431	2 517 288	207 763
	15.	5 864 534	13.31	11.46	19 589 363	2 649 744	198 091
	22.	5 864 534	13.08	11.45	21 789 701	2 659 312	181 681
	31.	5 864 534	13.10	11.62	24 123 048	2 658 915	171 538
Korkein Maximum	} 30. 11.	5 864 534	23. 11. 13.49	8. 12. 11.76	31. 12. 24 123 048	23. 11. 2 709 555	15. 11. 215 362
Alin Minimum	} 8. 1.	2 673 563	28. 2. 7.30	8. 3. 5.71	23. 6. 4 013 846	8. 1. 1 788 644	23. 5. 59 230
Vaihtelu Ecart	} 3 190 971		6.19	6.05	20 109 202	920 911	156 132
Keskimäärä Moyenne	} 4 168 173		10.65	8.63	9 463 880	2 321 782	132 870

antoa vastaavat varat vuonna 1951.

Banque de Finlande en 1951. — Fin.

<i>Couverture ordinaire.</i>			<i>Tolssijainen kate.</i>	<i>Kaikkiaan (sar. 8 + 11).</i>				
<i>Yhteensä (sar. 2 + 5 + 6 + 7)</i>			<i>Couverture supplémentaire.</i>	<i>Total général (col. 8 + 11)</i>				
<i>Total (col. 2 + 5 + 6 + 7).</i>								
<i>Määri.</i>	<i>Suhde liikkeessä olevaan setelistöön (sar. 5 taulu 1).</i>	<i>Suhde vaadittaessa maksettaviin sitoumuksiin (sar. 13 taulu 22).</i>	<i>Kotimaiset vekselit</i>	<i>Määrä.</i>	<i>Suhde liikkeessä olevaan setelistöön (sar. 5 taulu 1).</i>	<i>Suhde vaadittaessa maksettaviin sitoumuksiin (sar. 13 taulu 22).</i>	<i>Päiväys.</i>	<i>Date.</i>
<i>Montant.</i>	<i>Pour-cent du montant des billets en circulation (col. 5 tab. 1).</i>	<i>Pour-cent des engagements à vue (col. 13 tab. 22).</i>	<i>Effets payables en Finlande.</i>	<i>Montant.</i>	<i>Pour-cent du montant des billets en circulation (col. 5 tab. 1).</i>	<i>Pour-cent des engagements à vue (col. 13 tab. 22).</i>		
8	9	10	11	12	13	14	15	
1 000 mk	%	%	1 000 mk	1 000 mk	%	%		
15 383 799	38.12	28.70	42 307 141	57 690 940	142.97	107.63	Elok.	8.
17 442 876	42.96	32.90	39 726 510	57 169 386	140.80	107.82		15.
19 058 949	46.70	36.75	37 623 380	56 682 329	138.89	109.30		23.
19 663 341	47.44	37.48	37 508 883	57 172 224	137.95	108.99		31.
21 239 604	51.62	41.83	34 383 132	55 622 736	135.19	109.54	Syysk.	8.
21 334 496	52.01	42.16	34 711 454	56 045 950	136.64	110.77		15.
20 542 138	49.89	41.00	35 018 944	55 561 082	134.93	110.89		22.
20 763 394	49.12	40.70	35 850 708	56 614 102	133.93	110.97		29.
22 448 581	53.83	44.28	34 125 440	56 574 021	135.66	111.59	Lokak.	8.
23 031 555	55.01	45.91	32 650 529	55 682 084	133.00	110.99		15.
24 037 404	57.81	48.87	31 266 967	55 304 371	133.01	112.43		23.
24 039 756	57.22	50.02	30 029 724	54 069 480	128.69	112.49		31.
24 062 588	56.31	47.74	32 053 687	56 116 275	131.31	111.33	Marrask.	8.
24 034 480	55.57	45.93	32 148 524	56 183 004	129.89	107.37		15.
25 267 994	58.15	49.67	29 761 302	55 029 296	126.63	108.18		23.
25 608 090	58.13	49.78	29 827 146	55 435 236	125.84	107.77		30.
25 695 016	58.53	51.50	24 271 983	49 966 999	113.83	100.16	Jouluk.	8.
28 301 732	64.22	55.32	24 760 943	53 062 675	120.40	103.71		15.
30 495 228	68.04	59.54	23 370 442	53 865 670	120.18	105.17		22.
32 818 035	73.30	65.04	20 268 975	53 087 010	118.57	105.21		31.
31. 12.	31. 12.	31. 12.	8. 8.	8. 8.	8. 1.	31. 10.	{ Korkein Maximum	
32 818 035	73.30	65.04	42 307 141	57 690 940	150.64	112.49		
14. 4.	8. 5.	30. 4.	31. 12.	8. 2.	8. 12.	8. 12.	{ Alin Minimum	
9 556 951	25.31	20.22	20 268 975	42 466 066	113.83	100.16		
23 261 084	47.99	44.82	22 038 166	15 224 874	36.81	12.33	{ Vaihtelu Ecart	
16 086 705	41.11	33.29	35 561 361	51 648 066	131.97	106.87	{ Keskimäärä Moyenne	

14. Yleiskatsaus Suomen Pankin kultakassaan vuosina 1940—1951.

Encaisse or de la Banque de Finlande en 1940—1951.

Vuosi. <i>Année.</i>	Korkein. <i>Maximum.</i>		Alin. <i>Minimum.</i>		Vaihtelu. <i>Ecart.</i>	Keskimäärä. <i>Moyenne.</i>
	Päiväys. <i>Date.</i>	Määrä. <i>Montant.</i>	Päiväys. <i>Date.</i>	Määrä. <i>Montant.</i>		
1	2	3	4	5	6	7
		1 000 mk		1 000 mk	1 000 mk	1 000 mk
1940	8. 1.	1 178 781	15. 5.	603 503	575 278	699 089
1941	8. 5.	603 796	23. 12.	171 386	432 410	387 710
1942	8. 1.	171 386	8. 4.	171 383	3	171 384
1943	15. 11.	171 516	8. 1.	171 384	132	171 499
1944	8. 1.	171 516	23. 8.	171 512	4	171 514
1945	31. 12.	386 675	8. 1.	171 515	215 160	176 087
1946	8. 1.	386 675	8. 6.	1 502	385 173	98 493
1947	15. 3.	2 466	8. 1.	2 389	77	2 455
1948	15. 10.	268 401	8. 1.	2 466	265 935	221 306
1949	23. 12.	268 801	8. 1.	268 401	400	268 765
1950	15. 12.	2 673 564	5. 1.	268 801	2 404 763	1 619 204
1951	30. 11.	5 864 534	8. 1.	2 673 563	3 190 971	4 168 173

15. Suomen Pankin kultakassan suhde liikkeessä olevaan setelistöön vuosina 1940—1951.

Rapport entre l'encaisse or de la Banque de Finlande et la circulation des billets en 1940—1951.

Vuosi. <i>Année.</i>	Korkein. <i>Maximum.</i>		Alin. <i>Minimum.</i>		Vaihtelu. <i>Ecart.</i>	Keskimäärä. <i>Moyenne.</i>
	Päiväys. <i>Date.</i>	Prosenttia. <i>Pour-cent.</i>	Päiväys. <i>Date.</i>	Prosenttia. <i>Pour-cent.</i>		
1	2	3	4	5	6	7
		%		%	%	%
1940	23. 1.	29.29	31. 12.	10.88	18.41	14.61
1941	23. 1.	11.66	31. 12.	2.34	9.32	6.38
1942	23. 1.	2.41	31. 12.	1.78	0.63	2.12
1943	23. 7.	1.92	31. 12.	1.58	0.34	1.75
1944	22. 1.	1.66	8. 12.	1.10	0.56	1.34
1945	31. 12.	2.84	31. 8.	0.91	1.93	1.05
1946	23. 1.	2.62	23. 4.	0.01	2.61	0.56
1947	15. 1.	0.01	31. 12.	0.01	0.00	0.01
1948	15. 6.	1.02	8. 1.	0.01	1.01	0.84
1949	22. 1.	1.05	31. 12.	0.91	0.14	0.97
1950	23. 12.	7.87	5. 1.	0.94	6.93	5.19
1951	23. 11.	13.49	28. 2.	7.30	6.19	10.65

16. Suomen Pankin kultakassan suhde vaadittaessa maksettaviin sitoumuksiin vuosina 1940—1951.

Rapport entre l'encaisse or de la Banque de Finlande et les engagements à vue en 1940—1951.

Vuosi. <i>Année.</i>	Korkein. <i>Maximum.</i>		Alin. <i>Minimum.</i>		Vaihtelu. <i>Ecart.</i>	Keskimäärä. <i>Moyenne.</i>
	Päiväys. <i>Date.</i>	Prosenttia. <i>Pour-cent.</i>	Päiväys. <i>Date.</i>	Prosenttia. <i>Pour-cent.</i>		
1	2	3	4	5	6	7
		%		%	%	%
1940	8. 1.	23.20	31. 12.	7.91	15.29	10.72
1941	23. 1.	8.50	31. 12.	1.40	7.10	4.32
1942	15. 1.	1.43	31. 12.	1.11	0.32	1.25
1943	23. 7.	1.12	30. 4.	0.97	0.15	1.05
1944	8. 2.	1.08	23. 12.	0.77	0.31	0.92
1945	31. 12.	1.86	30. 11.	0.75	1.11	0.88
1946	23. 2.	1.89	15. 8.	0.00	1.89	0.37
1947	23. 1.	0.01	31. 12.	0.01	0.00	0.01
1948	8. 12.	0.83	8. 1.	0.01	0.82	0.67
1949	8. 2.	0.89	15. 10.	0.68	0.21	0.76
1950	23. 12.	5.95	14. 1.	0.68	5.27	3.84
1951	8. 12.	11.76	8. 3.	5.71	6.05	8.63

17. Yleiskatsaus Suomen Pankin saataviin ulkomaisilta kirjeenvaihtajilta vuosina 1940—1951.

Comptes courants débiteurs à l'étranger de la Banque de Finlande en 1940—1951.

Vuosi. <i>Année.</i>	Korkein. <i>Maximum.</i>		Alin. <i>Minimum.</i>		Vaihtelu. <i>Ecart.</i>	Keskimäärä. <i>Moyenne.</i>
	Päiväys. <i>Date.</i>	Määrä. <i>Montant.</i>	Päiväys. <i>Date.</i>	Määrä. <i>Montant.</i>		
1	2	3	4	5	6	7
		1 000 mk		1 000 mk	1 000 mk	1 000 mk
1940	8. 1.	1 678 943	8. 9.	853 405	825 538	1 155 809
1941	23. 1.	1 233 190	14. 6.	864 616	368 574	1 028 154
1942	8. 1.	928 555	31. 12.	495 308	433 247	703 744
1943	8. 1.	513 490	31. 12.	215 390	298 100	331 811
1944	23. 12.	353 749	29. 2.	196 636	157 113	244 813
1945	31. 12.	1 283 121	23. 11.	172 985	1 110 136	341 408
1946	8. 2.	2 021 358	23. 5.	235 561	1 785 797	1 317 567
1947	8. 3.	3 196 641	31. 10.	463 996	2 732 645	1 552 707
1948	31. 3.	2 452 247	30. 4.	445 961	2 006 286	1 037 390
1949	8. 8.	2 441 981	15. 6.	1 189 285	1 252 696	1 791 013
1950	15. 8.	6 952 846	14. 1.	2 429 010	4 523 836	4 888 213
1951	31. 12.	24 123 048	23. 6.	4 013 846	20 109 202	9 463 880

18. Yleiskatsaus Suomen Pankin katteeseen vuosina 1940—1951.

Couverture des billets de la Banque de Finlande en 1940—1951.

Vuosi. <i>Année.</i>	Korkein. <i>Maximum.</i>		Alin. <i>Minimum.</i>		Vaihtelu. <i>Ecart.</i>	Keskimäärä. <i>Moyenne.</i>
	Päiväys. <i>Date.</i>	Määrä. <i>Montant.</i>	Päiväys. <i>Date.</i>	Määrä. <i>Montant.</i>		
1	2	3	4	5	6	7
		1 000 mk		1 000 mk	1 000 mk	1 000 mk
1940	23. 3.	7 257 710	15. 1.	5 232 430	2 025 280	6 821 316
1941	31. 12.	13 336 877	23. 5.	6 879 888	6 456 989	8 300 319
1942	31. 12.	16 544 445	15. 1.	13 116 115	3 428 330	14 677 627
1943	30. 4.	18 319 217	30. 9.	15 957 520	2 361 697	16 889 204
1944	23. 12.	21 328 179	30. 6.	16 742 419	4 585 760	18 135 913
1945	23. 11.	24 632 699	31. 1.	19 463 546	5 169 153	22 129 329
1946	23. 9.	34 499 727	23. 2.	23 171 417	11 328 310	29 597 282
1947	31. 12.	35 443 996	23. 1.	28 549 771	6 894 225	32 943 076
1948	14. 8.	40 073 614	23. 1.	32 775 952	7 297 662	37 308 621
1949	15. 10.	43 664 995	8. 2.	35 123 119	8 541 876	39 935 738
1950	30. 9.	52 004 423	8. 2.	39 883 295	12 121 128	47 391 848
1951	8. 8.	57 690 940	8. 2.	42 466 066	15 224 874	51 648 066

19. Suomen Pankin katteen suhde liikkeessä olevaan setelistöön vuosina 1940—1951.

*Rapport entre la couverture des billets et la circulation des billets de la
Banque de Finlande en 1940—1951.*

Vuosi. <i>Année.</i>	Korkein. <i>Maximum.</i>		Alin. <i>Minimum.</i>		Vaihtelu. <i>Ecart.</i>	Keskimäärä. <i>Moyenne.</i>
	Päiväys. <i>Date.</i>	Prosenttia. <i>Pour-cent.</i>	Päiväys. <i>Date.</i>	Prosenttia. <i>Pour-cent.</i>		
1	2	3	4	5	6	7
		%		%	%	%
1940	23. 3.	153.89	31. 12.	127.26	26.63	142.63
1941	31. 12.	182.28	21. 6.	116.08	66.20	136.65
1942	23. 6.	192.41	23. 12.	165.24	27.17	181.23
1943	22. 5.	189.90	15. 12.	158.41	31.49	172.71
1944	15. 1.	166.81	23. 11.	130.22	36.59	141.26
1945	31. 12.	176.75	31. 8.	123.21	53.54	132.58
1946	15. 8.	192.13	8. 5.	143.36	48.77	167.57
1947	8. 1.	175.86	15. 12.	132.29	43.57	149.25
1948	15. 1.	150.54	8. 11.	134.30	16.24	140.80
1949	15. 10.	156.51	28. 2.	136.19	20.32	144.65
1950	23. 10.	157.92	23. 12.	139.95	17.97	151.98
1951	8. 1.	150.64	8. 12.	113.83	36.81	131.97

20. Suomen Pankin katteen subde vaadittaessa maksettaviin sitoumuksiin vuosina 1940—1951.

Rapport entre la couverture des billets de la Banque de Finlande et les engagements à vue en 1940—1951.

Vuosi. Année.	Korkein. <i>Maximum.</i>		Alin. <i>Minimum.</i>		Vaihtelu. <i>Ecart.</i>	Keskimäärä. <i>Moyenne.</i>
	Datum. <i>Date.</i>	Procent. <i>Pour-cent.</i>	Datum. <i>Date.</i>	Procent. <i>Pour-cent.</i>		
1	2	3	4	5	6	7
		%		%	%	%
1940	29. 2.	111.05	31. 12.	92.59	18.46	104.59
1941	23. 12.	110.24	21. 6.	81.59	28.65	92.39
1942	15. 1.	109.70	30. 5.	100.10	9.60	107.33
1943	8. 1.	106.93	30. 9.	98.18	8.75	103.83
1944	15. 1.	106.86	15. 8.	90.87	15.99	97.73
1945	31. 12.	115.46	15. 1.	99.46	16.00	110.61
1946	23. 1.	114.89	31. 7.	108.35	6.54	111.04
1947	15. 11.	116.28	8. 1.	108.45	7.83	113.26
1948	23. 1.	116.56	15. 3.	107.81	8.75	112.45
1949	23. 2.	117.02	8. 12.	107.11	9.91	113.06
1950	23. 10.	116.32	23. 12.	105.85	10.47	112.33
1951	31. 10.	112.49	8. 12.	100.16	12.33	106.87

21. Liikkeessä oleva alumiinipronssiraha kunkin kuukauden lopussa vuosina 1944—1951.

Circulation de la monnaie de bronze d'aluminium à la fin de chaque mois en 1944—1951.

Kuukausi. <i>Mois.</i>	1944	1945	1946	1947	1948	1949	1950	1951
1	2	3	4	5	6	7	8	9
	1000 mk	1000 mk	1000 mk	1000 mk	1000 mk	1000 mk	1000 mk	1000 mk
Tammikuu	166 779	167 503	164 321	191 335	212 951	256 336	293 997	324 904
Helmikuu	166 718	167 532	160 699	193 640	214 772	258 286	291 757	326 873
Maaliskuu	166 985	167 566	161 503	197 114	221 224	263 193	292 280	330 863
Huhtikuu	167 023	167 618	161 282	198 340	226 764	267 387	293 889	334 326
Toukokuu	167 048	167 711	160 220	200 279	228 844	270 605	295 656	336 320
Kesäkuu	166 956	167 812	160 180	201 873	230 600	274 892	299 047	340 201
Heinäkuu	167 102	167 950	161 137	203 611	231 495	279 136	303 555	345 834
Elokuu	167 175	167 984	161 968	205 368	233 582	283 626	308 499	350 712
Syyskuu	167 320	167 953	164 283	206 985	232 390	287 303	313 629	355 504
Lokakuu	167 486	167 884	170 515	208 795	236 027	290 318	317 823	358 597
Marraskuu	167 501	167 775	178 194	210 442	243 174	293 755	319 762	364 475
Joulukuu	167 529	167 509	186 564	212 218	252 037	298 169	325 424	371 528

22. Suomen Pankin vaadittaessa

Engagements à vue de la

Päiväys. <i>Date.</i>	Liikkeessä olevat setelit. <i>Billets en circulation.</i>	Postivekselit. <i>Mandats émis par la Banque.</i>	Pano- ja ottotilit. <i>Comptes courants</i>		Perityt vekselit. <i>Effets à l'encaisse- ment.</i>	Ulkomaisten tilinpitäjien mk-tilit. <i>Correspondants étrangers, comptes en marcs.</i>
			Valtion. <i>du Trésor.</i>	Muiden. <i>Autres.</i>		
1	2	3	4	5	6	7
	1 000 mk	1 000 mk	1 000 mk	1 000 mk	1 000 mk	1 000 mk
Vuoden 1950 lopussa	34 383 129	60 703	34 325	1 269 610	137 799	4 670 188
Tammik. 8.	31 904 017	61 956	60 257	1 251 016	12 229	4 759 806
15.	31 032 410	105 681	—	1 415 942	73 907	4 530 228
23.	30 610 128	94 282	235 498	—	11 382	4 425 510
31.	31 820 328	238 336	—	317 639	20 886	4 451 941
Helmik. 8.	32 358 779	25 454	279 978	—	33 655	4 504 938
15.	33 922 920	70 546	—	692 145	60 345	4 246 794
23.	34 874 700	49 323	17 553	—	37 244	4 247 485
28.	36 646 629	74 815	—	292 443	59 259	4 387 438
Maalisk. 8.	35 959 520	25 392	14 876	1 808 829	10 045	4 464 065
15.	36 005 295	53 355	—	319 099	1 992	4 427 268
22.	37 065 084	65 129	6 060	—	106 095	4 450 426
31.	37 447 079	136 409	—	2 029 790	100 335	4 419 787
Huhtik. 7.	36 581 809	21 886	—	—	63 334	4 455 029
14.	36 859 720	66 845	—	628 725	1 678	4 530 875
23.	36 909 709	26 475	850 341	—	37 224	4 588 279
30.	38 328 763	46 138	—	641 157	56 399	4 590 267
Toukok. 8.	38 047 046	41 691	1 627 336	866 506	59 711	4 603 053
15.	39 146 948	127 525	—	830 220	31 884	4 661 976
23.	38 805 129	16 950	—	1 120 617	285 350	4 665 312
31.	39 054 522	49 428	—	1 417 709	7 545	4 263 719
Kesäk. 8.	39 094 677	29 105	—	960 272	113 495	4 209 911
15.	38 792 480	79 717	—	367 786	8 717	4 235 463
23.	39 340 777	34 978	—	679 675	212	4 204 773
30.	39 669 763	88 273	—	2 735 306	72 694	4 225 246
Heinäk. 7.	40 666 469	22 589	—	1 782 953	23 442	4 208 538
14.	40 800 731	86 694	—	1 796 324	55 843	4 511 677
23.	39 852 505	27 336	—	783 570	58 340	6 055 727
31.	39 825 622	56 171	—	1 093 010	43 874	5 897 058

maksettavat sitoumukset vuonna 1951.

Banque de Finlande en 1951.

Ulkomaiset selvitystilitt. <i>Comptes de clearing avec l'étranger.</i>	Velka ulkomaille. <i>Dettes à l'étranger.</i>	Eri tilitt. <i>Divers.</i>	Yhteensä (sar. 2—10). <i>Total (col. 2—10).</i>	Kassa-kreditivien nostamaton osa. <i>Montant non utilisé des crédits de caisse consentis.</i>	Kaikkiaan (sar. 11 + 12). <i>Total général (col. 11 + 12).</i>	Päiväys. <i>Date.</i>
8	9	10	11	12	13	14
1 000 mk	1 000 mk	1 000 mk	1 000 mk	1 000 mk	1 000 mk	
1 662 129	3 580 500	874	45 799 257	649 320	46 448 577	Vuoden 1950 lopussa
1 100 792	3 580 500	7 914	42 738 487	549 415	43 287 902	Tammik. 8.
801 587	3 580 500	1 855	41 542 110	803 918	42 346 028	15.
654 169	3 580 500	82 100	39 693 569	706 932	40 400 501	23.
647 010	3 580 500	94 902	41 171 542	681 239	41 852 781	31.
361 894	3 696 000	83 230	41 343 928	664 562	42 008 490	Helmik. 8.
81 729	3 696 000	82 284	42 852 763	723 318	43 576 081	15.
—	3 696 000	3 647	42 925 952	551 203	43 477 155	23.
—	3 696 000	6 949	45 163 533	623 144	45 786 677	28.
—	3 696 000	1 218	45 979 945	892 256	46 872 201	Maalisk. 8.
—	3 696 000	810	44 503 819	875 531	45 379 350	15.
—	3 696 000	4 390	45 393 184	724 387	46 117 571	22.
—	3 696 000	12 965	47 842 365	825 884	48 668 249	31.
—	3 696 000	1 366	44 819 424	554 046	45 373 470	Huhtik. 7.
—	3 696 000	1 054	45 784 897	725 567	46 510 464	14.
—	3 696 000	1 401	46 109 429	761 509	46 870 938	23.
—	3 696 000	1 173	47 359 897	663 899	48 023 796	30.
—	1 386 000	230 035	46 861 378	620 419	47 481 797	Toukok. 8.
—	1 386 000	4 859	46 189 412	733 919	46 923 331	15.
27 244	1 501 500	992	46 423 094	564 176	46 969 270	23.
346 796	1 501 500	173 526	46 814 745	580 969	47 395 714	31.
587 264	1 501 500	3 472	46 499 696	695 095	47 194 791	Kesäk. 8.
132 898	1 570 800	1 747	45 189 608	704 227	45 893 835	15.
1 328 537	1 593 900	—	47 182 852	672 914	47 855 766	23.
1 643 705	1 617 000	—	50 051 987	644 875	50 696 862	30.
1 890 517	1 617 000	—	50 211 508	674 330	50 885 838	Heinäk. 7.
1 484 371	1 663 200	—	50 393 840	528 736	50 927 576	14.
1 579 264	1 686 300	3 545	50 046 587	549 918	50 596 505	23.
1 710 510	1 663 200	56 368	50 345 813	599 354	50 945 167	31.

22. (Jatk.) Suomen Pankin vaadittaessa

Engagements à vue de la

Päiväys. Date.	Liikkeessä olevat setelit. Billets en circulation.	Postivksellit. Mandats émis par la Banque.	Pano- ja ottotilit. Comptes courants		Perityt vekselit. Effets à l'encaisse- ment.	Ulkoisten tilinpitäjien mk-tilit. Correspondants étrangers, comptes en marcs.
			Valtion. du Trésor.	Muiden. Autres.		
1	2	3	4	5	6	7
	1 000 mk	1 000 mk	1 000 mk	1 000 mk	1 000 mk	1 000 mk
Elok. 8.	40 353 154	53 010	—	2 796 274	11 177	5 749 986
15.	40 602 338	143 760	—	1 645 820	4 931	5 401 870
23.	40 810 646	24 126	—	1 355 608	10 179	4 676 941
31.	41 445 566	42 168	—	1 703 788	34 821	4 503 364
Syysk. 8.	41 144 930	32 526	—	1 097 182	21 009	4 323 779
15.	41 017 456	239 535	—	1 030 154	43 298	4 327 233
22.	41 178 216	42 159	—	897 545	128 947	4 016 306
29.	42 272 141	95 254	—	1 334 783	13 929	3 938 698
Lokak. 8.	41 703 911	39 840	—	1 965 679	45 283	3 868 907
15.	41 865 832	61 854	—	1 418 007	34 970	3 852 670
23.	41 578 901	45 286	—	1 302 713	14 737	3 769 672
31.	42 013 725	32 638	—	993 583	127 332	2 423 732
Marrask. 8.	42 735 736	74 319	—	2 240 534	8 706	2 745 952
15.	43 252 901	39 617	—	3 382 087	112 860	2 711 806
23.	43 456 178	42 328	—	2 388 201	29 168	2 724 838
30.	44 052 797	39 987	—	2 071 430	54 448	2 722 848
Jouluk. 8.	43 897 765	29 446	—	699 965	1 560	2 801 646
15.	44 071 207	62 484	—	1 504 029	18 627	2 785 651
22.	44 821 080	67 604	—	1 016 481	70 856	2 820 560
31.	44 774 208	171 264	—	—	100 591	2 918 870
Korkein Maximum	22. 12. 44 821 080	15. 9. 239 535	1) 8. 5. 1 627 336	1) 15. 11. 3 382 087	23. 5. 285 350	23. 7. 6 055 727
Alin Minimum	23. 1. 30 610 128	23. 5. 16 950	15. 1. —	23. 1. —	23. 6. 212	31. 10. 2 423 732
Vaihtelu Ecart	14 210 952	222 585	1 627 336	3 382 087	285 138	3 631 995
Keskimäärä Moyenne	39 134 839	66 702	64 415	1 139 054	48 636	4 173 082

1) Keskimäärä laskettaessa ei ole otettu huomioon debet-puolella olevia määriä. Des montants se trouvent au

maksettavat sitoumukset vuonna 1951.

Banque de Finlande en 1951. — Fin.

Ulkomaiset selvitystilitt. <i>Comptes de clearing avec l'étranger.</i>	Velka ulkomaille. <i>Dette à l'étranger.</i>	Eri tilitt. <i>Divers.</i>	Yhteensä (sar. 2—10). <i>Total</i> (col. 2—10).	Kassa-kreditivien nostamaton osa. <i>Montant non utilisé des crédits de caisse consentis.</i>	Kaikkiaan (sar. 11 + 12). <i>Total général</i> (col. 11 + 12).	Päiväys. <i>Date.</i>
8	9	10	11	12	13	14
1 000 mk	1 000 mk	1 000 mk	1 000 mk	1 000 mk	1 000 mk	
2 112 347	1 709 400	55 585	52 840 933	761 534	53 602 467	Elok. 8.
2 416 979	1 732 500	57 959	52 006 157	1 016 009	53 022 166	15.
2 375 363	1 732 500	21 192	51 006 555	850 882	51 857 437	23.
1 922 474	1 732 500	48 400	51 433 031	1 024 100	52 457 181	31.
1 888 978	1 755 600	—	50 264 004	515 683	50 779 687	Syysk. 8.
1 572 714	1 755 600	—	49 985 990	612 331	50 598 321	15.
1 510 862	1 778 700	—	49 552 735	552 039	50 104 774	22.
763 065	1 801 800	—	50 219 670	798 629	51 018 299	29.
617 860	1 801 800	43 206	50 086 486	612 250	50 698 736	Lokak. 8.
396 594	1 801 800	12 941	49 444 668	724 840	50 169 508	15.
—	1 801 800	9 235	48 522 344	666 417	49 188 761	23.
—	1 824 900	69 900	47 485 810	579 216	48 065 026	31.
—	1 824 900	3 014	49 633 161	770 464	50 403 625	Marrask. 8.
—	1 824 900	71 588	51 395 759	931 955	52 327 714	15.
—	1 824 900	669	50 466 282	403 441	50 869 723	23.
—	1 848 000	1 931	50 791 441	647 344	51 438 785	30.
—	1 848 000	—	49 278 382	610 375	49 888 757	Jouluk. 8.
—	1 848 000	—	50 289 998	873 280	51 163 278	15.
—	1 848 000	—	50 644 581	574 903	51 219 484	22.
—	1 848 000	—	49 812 933	645 905	50 458 838	31.
1)						
15. 8.	8. 2.	8. 5.	8. 8.	31. 8.	8. 8.	{ Korkein Maximum
2 416 979	3 696 000	230 035	52 840 933	1 024 100	53 602 467	
23. 2.	8. 5.	23. 6.	23. 1.	8. 9.	23. 1.	{ Alin Minimum
—	1 386 000	—	39 693 569	515 683	40 400 501	
2 416 979	2 310 000	230 035	13 147 364	508 417	13 201 966	{ Vaihtelu Ecart
624 073	2 360 531	26 196	47 637 528	688 528	48 326 056	{ Keskimäärä Moyenne

débit n'ont pas été considérés en calculant la moyenne.

23. Suomen Pankin kotimainen lainan-

Prêts intérieurs accordés par la Banque de

Päiväys. Date.	Suoranainen lainananto. Prêts directs.							
	Hypoteek- klainat. Prêts hypo- thécaires.	Kassa- kreditilit. Crédits de caisse.	Suoraan diskontatut vekselit. Effets directement escomptés.				Koko suoranainen lainananto. Total des prêts directs.	Suhde koko lainanantoon (sar. 12). Pour-cent du total des prêts intérieurs (col. 12).
			Valtion. Effets de l'Etat.	¹⁾ IMF- ja IBRD-kate. ¹⁾ IMF- et IBRD- couverture.	Yksityisten. Effets privés.	Yhteensä. Total.		
1	2	3	4	5	6	7	8	9
	1 000 mk	1 000 mk	1 000 mk	1 000 mk	1 000 mk	1 000 mk	1 000 mk	%
Vuoden 1950 lopussa	22 095	353 780	18 800 033	929 967	13 515 514	33 245 514	33 621 389	82.94
Tammik. 8.	22 095	453 685	16 900 033	929 967	13 598 032	31 428 032	31 903 812	83.66
15.	22 095	199 182	16 600 033	929 967	13 512 541	31 042 541	31 263 818	86.40
23.	22 095	296 168	15 600 033	929 967	13 474 707	30 004 707	30 322 970	86.41
31.	22 095	317 860	15 800 033	929 967	13 647 442	30 377 442	30 717 397	84.27
Helmik. 8.	22 095	334 539	10 400 033	929 967	14 200 180	25 530 180	25 886 814	79.52
15.	22 095	259 782	11 100 033	929 967	14 161 924	26 191 924	26 473 801	72.32
23.	22 095	472 897	11 100 033	929 967	14 400 368	26 430 368	26 925 360	76.01
28.	22 095	400 955	12 300 033	929 967	14 214 975	27 444 975	27 868 025	72.35
Maalisk. 8.	22 095	131 844	12 800 033	929 967	14 698 505	28 428 505	28 582 444	74.88
15.	22 095	148 569	12 200 033	929 967	14 707 072	27 837 072	28 007 736	76.76
22.	22 095	299 713	12 100 033	929 967	14 751 665	27 781 665	28 103 473	77.56
31.	22 095	198 216	15 700 033	929 967	14 869 985	31 499 985	31 720 296	79.68
Huhtik. 7.	22 095	470 054	11 900 033	929 967	14 833 231	27 663 231	28 155 330	77.42
14.	22 095	298 534	12 900 033	929 967	14 753 303	28 583 303	28 903 932	76.48
23.	22 095	262 591	11 000 033	929 967	15 214 995	27 144 995	27 429 681	73.08
30.	22 095	360 201	11 600 033	929 967	15 651 816	28 181 816	28 564 112	72.40
Toukok. 8.	22 095	403 681	9 300 033	929 967	15 745 951	25 975 951	26 401 727	66.79
15.	22 095	290 181	9 441 817	929 967	15 909 395	26 281 179	26 593 455	67.61
23.	22 095	477 924	9 033 173	929 967	16 125 215	26 088 355	26 588 374	68.07
31.	22 095	443 131	10 991 608	929 967	16 553 552	28 475 127	28 940 353	71.84
Kesäk. 8.	22 095	329 005	8 058 439	929 967	16 744 082	25 732 488	26 083 588	65.78
15.	22 095	319 873	7 994 147	929 967	16 655 515	25 579 629	25 921 597	67.47
23.	22 095	351 185	5 435 923	929 967	16 950 118	23 316 008	23 689 288	57.79
30.	22 095	379 225	8 777 283	929 967	16 649 482	26 356 732	26 758 052	63.23
Heinäk. 7.	22 095	349 771	9 373 710	929 967	15 669 213	25 972 890	26 344 756	63.01
14.	22 095	495 364	12 001 904	929 967	15 396 059	28 327 930	28 845 389	68.69
23.	22 095	474 182	8 561 967	3 137 720	14 902 793	26 602 480	27 098 757	66.78
31.	22 095	424 746	10 639 056	3 137 720	14 594 808	28 371 584	28 818 425	70.72

¹⁾ Valtionvekseleitä, jotka vastaavat Kansainvälisen Valuuttarahaston ja Kansainvälisen Jälleenrakennuspankin mk «International Bank for Reconstruction and Development» dans la Banque de Finlande.

anto ja eräät muut varat vuonna 1951.

Finlande et certains autres actifs en 1951.

Lainananto kotimaisille luottolaitoksille. — Prêts à des établissements de crédit indigènes.		Lainananto yhteensä (sar. 8 + 10). <i>Prêts intérieurs, total (col. 8 + 10).</i>	Suomen rahan määräiset obligaatiot. <i>Obligations en monnaie finlandaise.</i>	Ulkomaa- rahan määräiset obligaatiot. <i>Obligations en monnaie étrangère.</i>	Lilkepankkien maksu- osoitukset. <i>Chèques tirés par les banques commerciales.</i>	Bemburssi- luotot. <i>Crédits pour crédits documen- taires.</i>	Päiväys. <i>Date.</i>
Rediskontatut vekselit. <i>Effets réescomptés.</i>	Suhde koko lainanantoon (sar. 12). <i>Pour-cent du total des prêts intérieurs (col. 12).</i>						
10	11	12	13	14	15	16	17
1 000 mk	%	1 000 mk	1 000 mk	1 000 mk	1 000 mk	1 000 mk	Vuoden 1950 lopussa
6 913 372	17.06	40 534 761	805 039	184 943	1 757 878	546 881	
6 232 362	16.34	38 136 174	792 939	192 732	536 662	547 126	Tammik. 8.
4 921 325	13.60	36 185 143	792 939	172 901	380 322	806 076	15.
4 768 786	13.59	35 091 756	792 939	174 091	174 980	778 090	23.
5 735 211	15.73	36 452 608	792 939	176 504	307 209	758 722	31.
6 667 935	20.48	32 554 749	790 959	176 018	142 414	800 823	Helmik. 8.
10 133 977	27.68	36 607 778	790 959	176 018	453 229	565 627	15.
8 498 261	23.99	35 423 621	790 952	171 629	167 631	404 617	23.
10 652 287	27.65	38 520 312	790 952	173 486	626 424	404 617	28.
9 586 536	25.12	38 168 980	788 383	175 129	202 772	378 912	Maalisk. 8.
8 479 308	23.24	36 487 044	778 282	175 592	391 873	572 081	15.
8 129 511	22.44	36 232 934	778 282	175 592	492 655	813 538	22.
8 090 183	20.32	39 810 479	778 282	178 216	774 322	1 253 721	31.
8 213 682	22.58	36 369 062	771 412	178 216	349 806	1 233 273	Huhtik. 7.
8 890 369	23.52	37 794 301	771 412	181 128	256 272	1 354 186	14.
10 105 302	26.92	37 534 933	770 702	183 988	455 871	1 391 724	23.
10 887 677	27.60	39 451 739	770 702	187 542	218 146	1 389 074	30.
13 129 255	33.21	39 530 932	768 442	192 709	216 498	1 371 534	Toukok. 8.
12 740 006	32.39	39 333 461	768 442	196 151	308 446	1 336 811	15.
12 471 013	31.93	39 059 337	768 442	197 891	191 546	1 215 650	23.
11 344 905	28.16	40 285 258	768 442	192 334	94 754	998 151	31.
13 566 447	34.22	39 650 035	766 662	206 405	298 103	932 374	Kesäk. 8.
12 500 478	32.53	38 422 075	766 662	206 405	521 158	1 155 352	15.
17 304 405	42.21	40 993 693	766 662	202 565	54 536	1 053 379	23.
15 559 786	36.77	42 317 838	766 662	202 748	591 370	1 150 590	30.
15 463 670	36.99	41 808 426	754 157	206 222	169 928	1 270 753	Heinäk. 7.
13 147 927	31.31	41 993 316	754 157	186 183	227 985	1 174 139	14.
13 477 839	33.22	40 576 596	754 157	186 603	564 526	1 169 494	23.
11 930 003	29.28	40 748 428	747 492	191 395	262 747	1 138 621	31.

saatavat Suomen Pankissa. *Effets de l'Etat correspondants à comptes en marcs de «International Monetary Fund» and*

23. (Jatk.) Suomen Pankin kotimainen

Prêts intérieurs accordés par la Banque de

Päiväys. Date.	Suoranainen lainanto. Prêts directs.							
	Hypoteekkilainat. Prêts hypothécaires.	Kassakreditit. Crédits de caisse.	Suoraan diskontatut vekselit. Effets directement escomptés.				Koko suoranainen lainanto. Total des prêts directs.	Suhde koko lainanantoon (sar. 12). Pour-cent du total des prêts intérieurs (col. 12).
			Valtion. Effets de l'Etat.	IMF- ja IBRD-kate. IMF- et IBRD-couverture.	Yksityisten. Effets privés.	Yhteensä. Total.		
1	2	3	4	5	6	7	8	9
	1 000 mk	1 000 mk	1 000 mk	1 000 mk	1 000 mk	1 000 mk	1 000 mk	%
Elok.	8. 47 095	262 566	14 829 272	3 137 720	13 937 775	31 904 767	32 214 428	75.59
	15. 47 095	8 091	16 384 845	3 137 720	13 756 988	33 279 553	33 334 739	83.79
	23. 47 095	173 218	15 652 369	3 137 720	13 207 722	31 997 811	32 218 124	85.13
	31. 47 095	—	17 404 736	3 137 720	12 620 130	33 162 586	33 209 681	88.43
Syysk.	8. 47 095	508 418	12 438 802	3 137 720	12 365 623	27 942 145	28 497 658	81.56
	15. 47 095	411 769	13 628 305	3 137 720	12 217 220	28 983 245	29 442 109	83.71
	22. 47 095	472 061	13 744 469	3 137 720	11 572 144	28 454 333	28 973 489	81.53
	29. 47 095	225 470	17 321 557	3 137 720	11 446 714	31 905 991	32 178 556	89.08
Lokak.	8. 47 095	411 850	14 871 215	3 137 720	11 503 482	29 512 417	29 971 362	86.66
	15. 47 095	299 260	15 542 954	3 137 669	11 321 590	30 002 213	30 348 568	91.97
	23. 47 095	357 684	14 843 737	3 137 472	11 133 634	29 114 843	29 519 622	93.20
	31. 47 095	444 884	16 706 674	1 662 573	10 937 723	29 306 970	29 798 949	97.63
Marrask.	8. 47 095	253 636	16 595 758	1 662 573	10 870 437	29 128 768	29 429 499	90.96
	15. 47 095	92 145	18 413 329	1 662 516	11 104 890	31 180 735	31 319 975	97.00
	23. 47 095	620 659	16 817 692	1 662 446	11 045 294	29 525 432	30 193 186	99.22
	30. 47 095	376 756	16 369 664	1 662 411	11 777 077	29 809 152	30 233 003	99.94
Jouluk.	8. 47 095	413 725	8 243 713	1 662 411	11 615 746	21 521 870	21 982 690	88.88
	15. 47 095	150 820	9 124 986	1 662 411	11 508 685	22 296 082	22 493 997	90.12
	22. 47 095	449 196	7 313 914	1 662 411	11 807 789	20 784 114	21 280 405	89.16
	31. 47 095	378 195	7 023 320	1 662 411	11 566 750	20 252 481	20 677 771	99.92
Korkein Maximum	8. 8. 47 095	23. 11. 620 659	15. 11. 18 413 329	23. 7. 3 137 720	23. 6. 16 950 118	15. 8. 33 279 553	15. 8. 33 334 739	30. 11. 99.94
Alin Minimum	8. 1. 22 095	31. 8. —	23. 6. 5 435 923	8. 1. 929 967	8. 11. 10 870 437	31. 12. 20 252 481	31. 12. 20 677 771	23. 6. 57.79
Vaihtelu Ecart	25 000	620 659	12 977 406	2 207 753	6 079 681	13 027 072	12 656 968	42.15
Keskimmäära Moyenne	32 511	332 364	12 560 019	1 665 237	13 748 007	27 973 263	28 338 138	78.88

lainananto ja erät muut varat vuonna 1951.

Finlande et certains autres actifs en 1951. — Fin.

Lainananto kotimaisille luotto- laitoksille. — Prêts à des étab- lissements de crédit indigènes.		Lainananto yhteensä (sar. 8 + 10). <i>Prêts intérieurs, total (col. 8 + 10).</i>	Suomen rahan määräiset obligaatit. <i>Obligations en monnaie finlandaise.</i>	Ulkomaa- rahan määräiset obligaatit. <i>Obligations en monnaie étrangère.</i>	Liikepankkien maksu- osotukset. <i>Chèques tirés par les banques commerciales.</i>	Remburssi- luotot. <i>Crédits pour crédits documentaires.</i>	Päiväys. <i>Date.</i>
Rediskontatut vekselit. <i>Effets réescomptés.</i>	Suhde koko lainanantoon (sar. 12). <i>Pour-cent du total des prêts intérieurs (col. 12).</i>						
10	11	12	13	14	15	16	17
1 000 mk	%	1 000 mk	1 000 mk	1 000 mk	1 000 mk	1 000 mk	
10 402 374	24.41	42 616 802	745 772	192 219	245 236	928 784	Elok. 8.
6 446 957	16.21	39 781 696	745 772	192 219	472 044	805 364	15.
5 625 569	14.87	37 843 693	745 772	192 280	115 514	803 482	23.
4 346 297	11.57	37 555 978	745 772	192 702	108 624	1 033 709	31.
6 440 987	18.44	34 938 645	744 737	189 049	164 896	737 898	Syysk. 8.
5 728 209	16.29	35 170 318	744 737	189 049	187 052	431 441	15.
6 564 611	18.47	35 538 100	744 737	194 570	258 929	613 894	22.
3 944 717	10.92	36 123 273	744 737	193 872	324 557	640 542	29.
4 613 023	13.34	34 534 385	741 839	189 326	205 318	856 555	Lokak. 8.
2 648 316	8.03	32 996 884	741 009	189 378	716 072	868 564	15.
2 152 124	6.80	31 671 746	741 009	197 643	186 342	639 872	23.
722 754	2.37	30 521 703	741 009	197 810	537 640	595 738	31.
2 924 919	9.04	32 354 418	730 289	211 788	73 402	671 776	Marrask. 8.
967 789	3.00	32 287 764	730 289	210 568	525 923	581 046	15.
235 870	0.78	30 429 056	730 289	212 862	169 766	619 336	23.
17 994	0.06	30 250 997	730 289	228 556	321 687	627 532	30.
2 750 113	11.12	24 732 803	725 634	219 612	180 774	545 686	Jouluk. 8.
2 464 861	9.88	24 958 858	725 634	224 137	553 165	758 181	15.
2 586 328	10.84	23 866 733	725 634	224 137	500 911	953 357	22.
16 494	0.08	20 694 265	756 398	192 198	188 695	973 027	31.
23. 6.	23. 6.	8. 8.	8. 1.	30. 11.	31. 3.	23. 4.	{ Korkein Maximum
17 304 405	42.21	42 616 802	792 939	228 556	774 322	1 391 724	
31. 12.	30. 11.	31. 12.	8. 12.	23. 2.	23. 6.	8. 3.	{ Alin Minimum
16 494	0.06	20 694 265	725 634	171 629	54 536	378 912	
17 287 911	42.15	21 922 537	67 305	56 927	719 786	1 012 812	{ Vaihtelu Ecart
7 588 099	21.12	35 926 237	759 891	192 718	322 265	877 195	{ Keskimäärä Moyenne

24. Suomen Pankin kotimainen lainananto kunkin kuukauden lopussa vuosina 1944—1951.

Total des prêts intérieurs accordés par la Banque de Finlande à la fin de chaque mois en 1944—1951.

Kuukausi. Mois.	1944		1945		1946		1947	
	Määrä. Montant.	Lisäys (+) tai vähen- nys (-). Augmenta- tion (+) ou Diminution (-).	Määrä. Montant.	Lisäys (+) tai vähen- nys (-). Augmenta- tion (+) ou Diminution (-).	Määrä. Montant.	Lisäys (+) tai vähen- nys (-). Augmenta- tion (+) ou Diminution (-).	Määrä. Montant.	Lisäys (+) tai vähen- nys (-). Augmenta- tion (+) ou Diminution (-).
1	2	3	4	5	6	7	8	9
Tammikuu	1 000 mk 16 631 382	1 000 mk — 682 241	1 000 mk 19 022 588	1 000 mk — 952 967	1 000 mk 22 150 681	1 000 mk — 246 732	1 000 mk 27 452 215	1 000 mk —1 956 690
Helmikuu	17 127 178	+ 495 796	19 160 494	+ 137 906	21 794 037	— 356 644	28 698 159	+1 245 944
Maaliskuu	17 159 254	+ 32 076	20 212 605	+1 052 111	24 433 102	+2 639 065	30 579 418	+1 881 259
Huhtikuu	16 918 727	— 240 527	20 709 830	+ 497 225	26 429 033	+1 995 931	32 173 386	+1 593 968
Toukokuu	16 876 616	— 42 111	21 049 756	+ 339 926	30 725 680	+4 296 647	31 450 503	— 722 883
Kesäkuu	16 426 224	— 450 392	21 183 090	+ 133 834	32 282 381	+1 556 701	32 163 258	+ 712 755
Heinäkuu	17 398 195	+ 971 971	22 584 920	+1 401 830	32 836 555	+ 554 174	32 032 686	— 130 572
Elokuu	18 222 137	+ 823 942	22 852 464	+ 267 544	32 920 006	+ 88 451	33 241 467	+1 208 781
Syyskuu	19 164 976	+ 942 839	23 966 487	+1 114 023	33 042 349	+ 122 343	32 858 593	— 382 874
Lokakuu	19 216 202	+ 51 226	23 229 064	— 737 423	31 844 751	—1 197 598	33 697 801	+ 839 208
Marraskuu	19 833 061	+ 616 859	24 270 128	+1 041 064	30 311 811	—1 532 940	34 207 139	+ 509 338
Joulukuu	19 975 555	+ 142 494	22 397 413	—1 872 715	29 408 905	— 902 906	34 895 846	+ 688 707

Kuukausi. Mois.	1948		1949		1950		1951	
	Määrä. Montant.	Lisäys (+) tai vähen- nys (-). Augmenta- tion (+) ou Diminution (-).	Määrä. Montant.	Lisäys (+) tai vähen- nys (-). Augmenta- tion (+) ou Diminution (-).	Määrä. Montant.	Lisäys (+) tai vähen- nys (-). Augmenta- tion (+) ou Diminution (-).	Määrä. Montant.	Lisäys (+) tai vähen- nys (-). Augmenta- tion (+) ou Diminution (-).
10	11	12	13	14	15	16	17	18
Tammikuu	1 000 mk 31 843 166	1 000 mk —3 052 680	1 000 mk 34 501 741	1 000 mk — 521 065	1 000 mk 37 359 717	1 000 mk —2 942 409	1 000 mk 36 452 608	1 000 mk —4 082 153
Helmikuu	32 468 869	+ 625 703	35 408 851	+ 907 110	39 720 538	+2 360 821	38 520 312	+2 067 704
Maaliskuu	33 855 267	+1 386 398	36 211 328	+ 802 477	38 875 737	— 844 801	39 810 479	+1 290 167
Huhtikuu	37 617 193	+3 761 926	37 681 516	+1 470 188	39 493 107	+ 617 370	39 451 789	— 358 690
Toukokuu	37 119 395	— 497 798	37 903 590	+ 222 074	39 663 329	+ 170 222	40 285 258	+ 833 469
Kesäkuu	37 627 235	+ 507 840	37 224 873	— 678 717	39 156 853	— 506 476	42 317 838	+2 032 580
Heinäkuu	38 070 971	+ 443 736	39 766 400	+2 541 527	40 794 708	+1 637 855	40 748 428	—1 569 410
Elokuu	39 124 923	+1 053 952	39 904 450	+ 138 050	41 385 815	+ 591 107	37 555 978	—3 192 450
Syyskuu	38 350 674	— 774 249	39 724 784	— 179 666	42 493 284	+1 107 469	36 123 273	—1 432 705
Lokakuu	38 920 333	+ 569 659	40 569 243	+ 844 459	43 024 098	+ 530 814	30 521 703	—5 601 570
Marraskuu	35 825 609	—3 094 724	40 309 546	— 259 697	44 073 912	+1 049 814	30 250 997	— 270 706
Joulukuu	35 022 806	— 802 803	40 302 126	— 7 420	40 534 761	—3 539 151	20 694 265	—9 556 732

25. Yleiskatsaus Suomen Pankin vaadittaessa maksettaviin sitoumuksiin vuosina 1940—1951.

Engagements à vue de la Banque de Finlande en 1940—1951.

Vuosi. <i>Année.</i>	Korkein. <i>Maximum.</i>		Alin. <i>Minimum.</i>		Valhtelu. <i>Ecart.</i>	Keskimäärä. <i>Moyenne.</i>
	Päiväys. <i>Date.</i>	Määrä. <i>Montant.</i>	Päiväys. <i>Date.</i>	Määrä. <i>Montant.</i>		
1	2	3	4	5	6	7
		1 000 mk		1 000 mk	1 000 mk	1 000 mk
1940	31. 12.	7 629 356	8. 1.	5 080 908	2 548 448	6 522 252
1941	31. 12.	12 207 225	23. 1.	7 104 669	5 102 556	8 983 860
1942	31. 12.	15 460 371	15. 1.	11 956 869	3 503 502	13 675 336
1943	30. 4.	17 626 038	14. 8.	15 259 713	2 366 325	16 266 978
1944	23. 12.	22 395 052	8. 2.	15 811 816	6 583 236	18 557 314
1945	30. 11.	22 837 009	23. 2.	17 196 497	5 640 512	20 006 283
1946	23. 9.	31 157 558	23. 2.	20 411 505	10 746 053	26 655 145
1947	31. 12.	31 318 420	23. 1.	25 711 794	5 606 626	29 085 635
1948	8. 10.	36 487 792	23. 1.	28 118 604	8 369 188	33 176 768
1949	31. 12.	39 642 230	8. 2.	30 050 869	9 591 361	35 321 398
1950	30. 12.	46 448 577	8. 2.	36 662 163	9 786 414	42 188 667
1951	8. 8.	53 602 467	23. 1.	40 400 501	13 201 966	48 326 056

26. Yleiskatsaus Suomen Pankin pano- ja ottotileihin vuosina 1940—1951. ¹⁾

Comptes courants de la Banque de Finlande en 1940—1951.¹⁾

Vuosi. <i>Année.</i>	Korkein. <i>Maximum.</i>		Alin. <i>Minimum.</i>		Valhtelu. <i>Ecart.</i>	Keskimäärä. <i>Moyenne.</i>
	Päiväys. <i>Date.</i>	Määrä. <i>Montant.</i>	Päiväys. <i>Date.</i>	Määrä. <i>Montant.</i>		
1	2	3	4	5	6	7
		1 000 mk		1 000 mk	1 000 mk	1 000 mk
1940	23. 5.	1 439 691	7. 12.	554 009	885 682	1 041 965
1941	31. 12.	1 258 449	7. 6.	486 306	772 143	746 315
1942	23. 10.	1 284 641	14. 11.	448 292	836 349	968 538
1943	31. 5.	1 435 620	7. 8.	585 120	850 500	980 730
1944	31. 8.	1 624 630	8. 2.	502 733	1 121 897	987 905
1945	31. 12.	2 684 464	15. 8.	170 533	2 513 931	756 945
1946	8. 1.	1 792 728	15. 5.	322 765	1 469 963	742 067
1947	31. 12.	2 883 923	8. 2.	322 021	2 561 902	998 336
1948	8. 10.	3 440 773	7. 2.	750 432	2 690 341	1 506 943
1949	30. 7.	3 163 383	8. 2.	303 819	2 859 564	1 721 876
1950	14. 1.	3 918 282	23. 6.	—	3 918 282	1 871 607
1951	15. 11.	3 382 087	23. 1.	—	3 382 087	1 199 054

¹⁾ Lukuunottamatta valtion pano- ja ottotilillä. *Non compris les comptes courants du Trésor.*

27. Yleiskatsaus Suomen Pankin koko lainanantoon vuosina 1940—1951.

Total des prêts intérieurs accordés par la Banque de Finlande en 1940—1951.

Vuosi. <i>Année.</i>	Korkein. <i>Maximum.</i>		Alin. <i>Minimum.</i>		Vaihtelu. <i>Ecart.</i>	Keskimäärä. <i>Moyenne.</i>
	Päiväys. <i>Date.</i>	Määrä. <i>Montant.</i>	Päiväys. <i>Date.</i>	Määrä. <i>Montant.</i>		
1	2	3	4	5	6	7
		1 000 mk		1 000 mk	1 000 mk	1 000 mk
1940	23. 3.	5 748 101	15. 1.	2 897 877	2 850 224	5 175 286
1941	31. 12.	12 279 211	8. 3.	5 379 050	6 900 161	7 007 107
1942	31. 12.	15 963 174	23. 1.	12 085 416	3 877 758	13 861 952
1943	8. 5.	17 902 746	30. 9.	15 676 817	2 225 929	16 500 501
1944	23. 12.	20 853 513	23. 6.	16 408 041	4 445 472	17 811 090
1945	23. 11.	24 324 843	31. 1.	19 022 588	5 302 255	21 690 342
1946	23. 9.	33 297 883	23. 2.	21 448 329	11 849 554	28 660 920
1947	31. 12.	34 895 846	23. 1.	26 772 664	8 123 182	31 622 095
1948	14. 8.	39 144 629	23. 2.	31 820 419	7 324 210	36 085 324
1949	15. 10.	41 559 915	8. 2.	32 759 167	8 800 748	37 877 312
1950	30. 11.	44 073 912	8. 2.	36 609 581	7 464 331	40 290 771
1951	8. 8.	42 616 802	31. 12.	20 694 265	21 922 537	35 926 237

28. Yleiskatsaus Suomen Pankin suoraan diskontattuihin vekseleihin vuosina 1940—1951.

Effets directement escomptés de la Banque de Finlande en 1940—1951.

Vuosi. <i>Année.</i>	Korkein. <i>Maximum.</i>		Alin. <i>Minimum.</i>		Vaihtelu. <i>Ecart.</i>	Keskimäärä. <i>Moyenne.</i>
	Päiväys. <i>Date.</i>	Määrä. <i>Montant.</i>	Päiväys. <i>Date.</i>	Määrä. <i>Montant.</i>		
1	2	3	4	5	6	7
		1 000 mk		1 000 mk	1 000 mk	1 000 mk
1940	23. 3.	5 422 789	8. 1.	2 087 764	3 335 025	4 936 989
1941	31. 12.	12 224 901	8. 1.	5 270 208	6 954 693	6 872 256
1942	31. 12.	15 872 640	23. 1.	12 037 567	3 835 073	13 797 022
1943	30. 4.	17 767 693	30. 9.	15 547 772	2 219 921	16 382 415
1944	23. 12.	20 324 859	30. 6.	16 296 477	4 028 382	17 691 898
1945	23. 11.	24 214 448	31. 1.	18 914 122	5 300 326	21 522 539
1946	23. 9.	31 003 369	23. 2.	20 213 574	10 789 795	26 265 096
1947	23. 10.	33 110 358	8. 2.	24 490 752	8 619 606	29 298 989
1948	15. 10.	38 441 266	7. 2.	27 438 294	11 002 972	33 184 108
1949	15. 10.	41 001 297	8. 2.	28 000 747	13 000 550	35 836 523
1950	30. 11.	40 472 706	23. 12.	31 166 779	9 305 927	37 278 128
1951	15. 8.	33 279 553	31. 12.	20 252 481	13 027 072	27 973 263

**29. Suomen Pankin kotimainen clearing-liike. Vaihdetujen posti-
vekselien, shekkien ja tilisiirtojen lukumäärä ja arvo vuosina
1948—1951.**

*Opérations de Clearing intérieur de la Banque de Finlande. Nombre et valeurs
des mandats émis par les Banques, des chèques et des virements en 1948—1951.*

Kuukausi. Mois.	Pääkonttori. Siège central.		Haarakonttorit. Succursales.		Yhteensä. Total.	
	Luku. Nombre.	Määrä. Montant.	Luku. Nombre.	Määrä. Montant.	Luku. Nombre.	Määrä. Montant.
1	2	3	4	5	6	7
		1 000 mk		1 000 mk		1 000 mk
1951						
Tammikuu	140 107	51 825 719	33 977	10 266 213	174 084	62 091 932
Helmikuu	126 703	50 147 044	32 160	9 945 370	158 863	60 092 414
Maaliskuu	133 240	47 359 304	35 176	11 212 420	168 416	58 571 724
Huhtikuu	153 731	61 626 063	39 579	12 339 396	193 310	73 965 459
Toukokuu	152 553	62 194 887	47 746	14 586 731	200 299	76 781 618
Kesäkuu	147 546	60 550 908	47 522	14 775 306	195 068	75 326 214
Heinäkuu	140 976	65 917 255	45 110	15 457 629	186 086	81 374 884
Elokuu	133 951	60 193 518	45 367	14 443 706	179 318	74 637 224
Syyskuu	141 028	63 001 229	44 907	13 937 190	185 935	76 938 419
Lokakuu	161 455	68 584 674	51 023	17 088 546	212 478	85 673 220
Marraskuu	165 540	71 189 843	52 075	16 096 056	217 615	87 285 899
Joulukuu	172 312	74 039 772	50 808	15 371 677	223 120	89 411 449
Yhteensä } Total }	1 769 142	736 630 216	525 450	165 520 240	2 294 592	902 150 456
1950	1 475 398	485 471 013	445 837	105 024 299	1 921 235	590 495 312
1949	1 288 559	396 018 219	380 619	82 524 544	1 669 178	478 542 763
1948	1 266 406	357 277 714	388 761	85 024 440	1 655 167	442 302 154

	1949		1950		1951	
	1 000 mk	1 000 mk	1 000 mk	1 000 mk	1 000 mk	1 000 mk
Turku	84 508	23 534 284	95 400	29 665 329	94 103	38 190 226
Vaasa	73 155	6 566 238	77 838	7 894 085	86 336	12 072 751
Oulu	29 327	6 279 713	34 858	7 338 237	42 904	14 756 798
Tampere	91 396	25 306 351	110 569	33 531 118	103 385	52 651 408
Jyväskylä	26 620	4 267 095	32 834	4 747 147	45 727	9 234 476
Lahti	35 626	5 346 689	46 409	6 560 275	50 666	8 876 679
Pori	25 910	5 688 740	31 773	7 540 008	29 494	8 726 173
Kotka	13 577	5 535 434	16 156	7 748 100	21 596	10 827 130
Hämeenlinna	—	—	—	—	7 339	1 769 425
Kuopio	—	—	—	—	20 094	4 096 955
Joensuu	—	—	—	—	13 561	1 999 779
Mikkeli	—	—	—	—	10 245	2 318 440
Yhteensä } Total }	380 619	82 524 544	445 837	105 024 299	525 450	165 520 240

30. Suomen Pankin pääkonttorin ja haara- Mouvement général de la Banque de Finlande au

Vuosi. Année. Konttori. ¹⁾ Succursale. ¹⁾	Kassatili. Mouvement des caisses.		Kotimaiset vekselit. Effets.		Kassa- kredi- tiivit. Crédits de caisse.	Pano- ja ototilit. Comptes courants.	Luottolaitok- sille myön- netyt hypo- teekkilainat. Prêts hypothé- caires à des éta- blissements de crédit et autres.	Rembursi- titi. Crédits documen- taires.
	Määrä. Montant.	Pro- senttia. Pour- cent.	Suoraan diskontatut. Effets directement escomptés.	Redis- kontatut. Effets réescomptés.				
1	2	3	4	5	6	7	8	9
	Milj. mk	%	Milj. mk	Milj. mk	Milj. mk	Milj. mk	Milj. mk	Milj. mk
1940	249 754	—	39 330	358	2 965	117 240	1 631	2 358
1941	298 433	—	56 338	256	3 443	161 817	528	6 466
1942	405 895	—	111 980	—	3 456	194 471	18	3 706
1943	481 023	—	135 404	—	4 840	222 170	40	5 093
1944	476 648	—	141 891	850	4 965	211 797	11	3 516
1945	589 632	—	172 738	2 060	7 441	281 097	43	5 903
1946	1 215 691	—	214 469	24 559	19 451	537 524	735	31 057
1947	1 010 602	—	259 801	38 783	34 797	819 328	40	40 420
1948	1 456 435	—	321 863	54 607	42 592	1 167 441	2	31 809
1949	1 938 971	—	329 284	37 632	43 886	1 258 878	—	21 430
1950	2 431 356	—	375 053	52 316	54 555	1 513 175	1 800	18 046
1951	3 112 443	—	199 613	174 012	84 957	1 268 616	25	35 060
1951								
Turku	140 437	4.5	1 643	6 618	163	61 346	—	—
Pori	64 584	2.1	10 924	177	39	24 316	—	—
Vaasa	76 842	2.5	3 970	2 647	596	13 692	—	—
Oulu	167 797	5.4	27 084	4 586	16 265	33 574	—	—
Kuopio	43 345	1.4	662	3 461	55	13 569	—	—
Joensuu	27 604	0.9	825	120	—	7 725	—	—
Mikkeli	22 055	0.7	146	86	108	7 077	—	—
Tampere	181 012	5.8	6 781	2 315	8 752	78 284	—	—
Hämeenlinna	23 123	0.7	133	217	43	7 037	—	—
Jyväskylä	43 265	1.4	532	1 164	1	15 638	—	—
Kotka	34 416	1.1	2 238	302	150	16 071	—	—
Lahti	45 608	1.5	244	1 202	232	16 298	—	—
Yhteensä } Total }	870 088	28.0	55 182	22 895	26 404	294 627	—	—
Pääkonttori } Siège central }	2 242 355	72.0	144 431	151 117	58 553	973 989	25	35 060
Kaikkiaan } Total général }	3 112 443	100.0	199 613	174 012	84 957	1 268 616	25	35 060

¹⁾ Sitäpaitsi on Pankilla asioimisto Kajaanissa, Loimaalla, Raumalla, Rovaniemellä ja Savonlinnassa. *Outre ces*

konttorien liikevaihto vuosina 1940—1951.

siège central et dans les succursales en 1940—1951.

Ulko- maiset valuutat. <i>Valeurs étrangères.</i>	Ulkomais- ten tilin- pitäjien mk-tilit. <i>Correspon- dants étrangers, comptes en marcs.</i>	Ulkomaiset selvitys- tilit. <i>Comptes de clearing avec l'étranger.</i>	Posti- vekselit. <i>Mandats émis par la Banque.</i>	Posti- sirtotili. <i>Virements de chèques postaux.</i>	Eräanty- neet obli- gaatiot ja kupongit. <i>Obligations et coupons échus.</i>	Konttorien till. <i>Comptes des succursales.</i>	Yht. (sar. 4—16). Total (col. 4—16).		Vuosi. Année. Konttori. ¹⁾ Succursale. ¹⁾
							Määrä. Montant.	Pro- senttia. Pour- cent.	
10	11	12	13	14	15	16	17	18	19
Milj. mk	Milj. mk	Milj. mk	Milj. mk	Milj. mk	Milj. mk	Milj. mk	Milj. mk	%	
18 229	1 101	8 432	7 031	3 422	432	23 033	225 562	—	1940
10 865	1 874	19 767	8 703	11 573	385	16 372	298 387	—	1941
2 216	5 389	28 215	10 471	12 801	510	22 073	395 306	—	1942
1 573	2 370	35 720	9 812	18 801	534	26 031	462 388	—	1943
909	1 460	28 372	6 895	21 318	860	22 271	445 115	—	1944
9 744	3 834	8 123	7 145	35 498	934	25 374	559 934	—	1945
67 777	915	58 074	19 539	47 601	1 169	62 448	1 085 318	—	1946
91 298	858	26 071	22 041	51 996	1 771	279 305	1 666 509	—	1947
83 329	5 174	36 988	17 638	93 028	2 370	397 944	2 254 785	—	1948
72 607	7 189	58 879	15 945	88 381	2 314	415 000	2 351 425	—	1949
97 531	11 136	51 484	20 261	90 537	1 593	606 729	2 894 216	—	1950
184 110	19 784	80 811	29 204	101 788	2 181	847 660	3 027 821	—	1951
—	—	—	—	—	109	70 356	140 235	4.6	Åbo
—	—	—	—	—	25	28 463	63 944	2.1	Björneborg
—	—	—	—	—	21	41 349	62 275	2.1	Vasa
—	—	—	—	—	16	78 029	159 554	5.3	Uleåborg
—	—	—	—	—	89	25 497	43 333	1.4	Kuopio
—	—	—	—	—	17	18 890	27 577	0.9	Joensuu
—	—	—	—	—	124	15 097	22 638	0.8	St. Michel
—	—	—	—	—	307	82 369	178 808	5.9	Tammerfors
—	—	—	—	—	75	15 615	23 120	0.8	Tavastehus
—	—	—	—	—	7	26 082	43 424	1.4	Jyväskylä
—	—	—	—	—	61	33 316	52 138	1.7	Kotka
—	—	—	—	—	35	27 767	45 778	1.5	Lahti
—	—	—	—	—	886	462 830	862 824	28.5	{ Yhteensä Total
184 110	19 784	80 811	29 204	101 788	1 295	384 830	2 164 997	71.5	{ Pääkonttori Siège central
184 110	19 784	80 811	29 204	101 788	2 181	847 660	3 027 821	100.0	{ Kaikkiaan Total général

succursales la Banque a des agences à Kajaani, à Loimaa, à Rauma, à Rovaniemi et à Savonlinna.

31. Suomen Pankin tila
Bilan de la Banque de Finlande

VARAT. ACTIF.	1944		1945		1946	
	mk	p	mk	p	mk	p
Setelikate: <i>Couverture des billets:</i>						
Varsinainen kate: <i>Couverture ordinaire:</i>						
Kultakassa } <i>Encaisse or</i>	171 515 333	15	386 675 303	40	2 388 968	—
Ulkomaiset valutat } <i>Valeurs étrangères</i>	350 707 638	80	1 283 120 760	75	1 914 608 812	—
Ulkomaiset vekselit } <i>Effets payables à l'étranger</i>	24 949 525	85	71 972 436	85	174 895 067	70
Ulkomaanrahan määräiset setelit ja korkoliput } <i>Billets de banque et coupons négociables à l'étranger</i> }	3 763 069	45	9 610 664	90	14 192 678	50
Toissijainen kate: ¹⁾ <i>Couverture supplémentaire: ¹⁾</i>						
Diskontatut vekselit } <i>Effets escomptés</i>	19 905 858 549	25	22 282 320 956	70	28 789 487 291	—
Muut varat: <i>Autres actifs:</i>						
Ulkomaiset selvitystilit } <i>Comptes de clearing avec l'étranger</i>	2 365 473 320	25	—	—	—	—
Rembursiluotot } <i>Crédits pour crédits documentaires</i>	—	—	—	—	—	—
Hypoteekkilainat } <i>Prêts hypothécaires</i>	19 005 001	—	37 667 208	50	63 555 000	—
Kassakreditilvit } <i>Crédits de caisse</i>	50 691 430	20	77 424 405	30	555 862 658	25
Suomen rahan määräiset obligaatiot } <i>Obligations en monnaie finlandaise</i>	408 126 220	—	336 098 762	50	256 815 543	—
Ulkomaanrahan määräiset obligaatiot } <i>Obligations en monnaie étrangère</i>	227 134 965	20	273 228 020	—	203 086 536	—
Osakkeet } <i>Actions</i>	111 190 206	—	7	—	7	—
Liikepankkien maksuositukset } <i>Chèques tirés par les banques commerciales</i>	255 272 472	90	430 326 886	45	871 171 148	95
Suomen rahan määräiset korkoliput } <i>Coupons en monnaie finlandaise</i>	14 023 918	75	2 233 733	25	2 307 468	15
Suomen alumiinipronssiraha } <i>Monnaie de bronze d'aluminium finlandaise</i>	1 651 330	—	1 670 905	—	13 396 155	—
Suomen nikkeliraha } <i>Monnaie de nickel finlandaise</i>	896 632	25	882 535	25	198 605	25
Suomen vaskiraha } <i>Monnaie de cuivre finlandaise</i>	106 377	10	138 536	65	295 003	70
Pankkikintteistöt } <i>Immeubles</i>	32 000 000	—	32 000 000	—	32 000 000	—
Kalusto } <i>Mobilier</i>	100	—	100	—	100	—
Eri tilit } <i>Divers</i>	62 031	80	2 000	—	592 269 452	50
Yhteensä <i>Total</i>	23 942 428 121	95	25 225 373 222	50	33 486 530 495	—

¹⁾ Vuosien 1944—1949 lopussa diskontatut vekselit kuuluivat varsinaiseen katteeseen. *À la fin des exercices*

²⁾ Sisältyy edellisinä vuosina eri tileihin. *Inclus dans les années précédentes parmi divers.*

³⁾ Liikepankkien maksuositukset, 4 260 087 474 mk, pano ja ottotilit, 4 071 392 493 mk, vähennettyinä.

vuosien 1944—1951 lopussa. Varat.

à la fin des exercices 1944—1951. — Actif.

1947		1948		1949		1950		1951	
mk	p	mk	p	mk	p	mk	p	mk	p
2 465 762	50	268 401 215	—	268 800 401	—	2 673 562 477	—	5 864 534 100	—
620 548 072	50	2 026 601 708	—	2 427 848 083	—	5 509 661 056	—	24 123 047 507	—
311 936 753	25	429 142 908	—	256 528 721	—	1 739 951 876	—	2 658 915 110	—
31 194 889	—	22 019 603	—	44 435 861	—	78 791 125	—	171 538 207	—
34 477 850 818	50	34 517 628 823	—	39 808 537 577	—	40 158 886 222	—	20 268 974 683	—
—	—	—	—	—	—	—	—	3 296 938 913	—
—	—	—	—	—	—	—	—	^{a)} 973 026 599	—
23 555 000	—	22 095 000	—	22 095 000	—	22 095 000	—	47 095 000	—
394 439 943	70	433 082 228	—	471 493 887	—	353 780 109	—	378 195 421	—
216 617 383	—	725 177 253	—	857 018 008	—	805 038 808	—	756 398 288	—
165 969 544	—	162 000 814	—	198 494 156	—	184 942 785	—	192 197 952	—
—	—	—	—	—	—	—	—	—	—
1 019 450 470	85	916 461 924	—	1 161 919 829	—	1 757 878 313	—	^{b)} 188 694 981	—
3 471 517	05	5 457 109	—	2 369 948	—	2 220 334	—	1 183 111	—
20 127 470	—	19 892 630	—	30 660 785	—	27 216 120	—	19 572 115	—
380 436	—	1 691 160	—	2 883 845	—	1 234 478	—	1 367 235	—
21 749	85	18 443	—	38 772	—	48 183	—	27 898	—
—	—	—	—	—	—	—	—	—	—
—	—	—	—	—	—	—	—	—	—
216 726 493	50	421 219 956	—	1 105 453 102	—	2 845 212 704	—	292 008 131	—
37 504 756 353	70	40 020 890 774	—	46 658 577 975	—	56 160 519 590	—	59 233 715 251	—

1944—1949 les effets escomptés sont inclus dans la couverture ordinaire.

Cheques tirés par les banques commerciales, 4 260 037 474 marcs, réduits par les comptes courants, 4 071 392 493 marcs.

31. (Jatk.) Suomen Pankin tila
Bilan de la Banque de Finlande

VELAT. PASSIF:		1944		1945		1946	
Vaadittaessa maksettavat sitoumukset: Engagements à vue:		mk	p	mk	p	mk	p
Liikkeessä olevat setelit Billets en circulation		15 656 717	570	13 597 712	915	18 232 849	165
Pano- ja ottotilit Comptes courants		721 458	85	2 684 463	95	1 480 897	45
Valtion pano- ja ottotili Compte courant du Trésor		221 927	91	149 393	25	598 341	85
Postivekselit Mandats émis par la Banque		42 674	90	87 454	30	134 160	95
Erityt vekselit Effets à l'encaissement		854 012	80	—	—	4 063 679	—
Ulkomaisten tilinpitäjän mk-tilit Correspondants étrangers, comptes en marcs		3 431 983	741	141 428	15	185 106	85
IMF:n ja IBRD:n mk-tilit ¹⁾ Comptes en marcs de IMF et IBRD ¹⁾		—	—	—	—	—	—
Ulkomaiset selvitystilitt Comptes de clearing avec l'étranger		—	—	2 802 686	15	7 413 799	35
Velka ulkomaille Dette à l'étranger		—	—	—	—	—	—
Eri tilitt Divers		308 577	226	1 079 052	25	11 000	—
Järjestelytilitt Comptes de réglemations		1 015 212	48	1 965 195	40	2 551 794	55
Kantarahasto Capital		1 250 000	000	1 250 000	000	1 250 000	000
Vararahasto Fonds de réserve		1 000 460	542	1 154 037	20	1 290 879	20
Pankkikiinteistöjen ja kaluston arvo Immeubles et mobilier		32 000	100	32 000	100	32 000	100
Kasvaneet korot Intérêts courus		38 458	850	45 104	85	70 442	30
Voitto- ja tappiotili Compte de profits et pertes		222 103	666	236 842	509	242 185	50
	Yhteensä Total	23 942 428	121	25 225 373	222	33 486 530	495
SETELINANTO. EMISSION DES BILLETS.							
Setelinanto-oikeus: Droit d'émission:							
Kultakassa ja ulkomaiset valuutat Encaisse or et valeurs étrangères		522 222	971	1 669 796	064	1 916 997	780
Jouluk. 13. 1939 annetun lain mukaan Selon la loi du 13 déc. 1939		19 934	571	22 363	904	28 978	037
Setelinanto-oikeus sen lisäksi Droit d'émission supplémentaire		1 800 000	000	1 800 000	000	1 800 000	000
	Setelinanto-oikeus yhteensä Droit d'émission total	22 256 794	116	25 833 700	122	32 695 572	817
Käytetty setelinanto-oikeus: Droit d'émission utilisé:							
Liikkeessä olevat setelit Billets en circulation		15 656 717	570	13 597 712	915	18 232 849	165
Muut vaadittaessa maksettavat sitoumukset Autres engagements à vue		4 727 474	988	6 944 480	289	9 816 879	272
Myönnettyistä kassakreditiliveistä nostamatta oleva määrä Montant non utilisé des crédits de caisse consentis		195 808	569	273 875	594	401 187	341
	Käytetty setelinanto-oikeus yhteensä Droit total d'émission utilisé	20 580 001	128	20 816 068	798	28 450 415	779
Setelinantovara: Réserve d'émission des billets:							
Käytettävissä oleva Disponible immédiatement		1 676 792	988	5 017 631	323	4 245 157	038
Toissijaisesta katteesta riippuva Dépendant de la couverture supplémentaire:		—	—	—	—	—	—
	Yhteensä Total	22 256 794	116	25 833 700	122	32 695 572	817

¹⁾ Kts. alaviitettä siv. 24. Voir la note à la page 24.

²⁾ Kts. alaviitettä 3 siv. 34. Voir la note 3 à la page 34.

³⁾ Valtion pano- ja ottotilitt vähennetään valtion vekselitilittistä 15/5 1951 lähtien. Compte courants du Trésor

⁴⁾ Ulkomaiset vekselit ja ulkomaanrahan määräiset setelit ja korkoliput laskettuina mukaan. Kts. taul. 13.

vuosien 1944—1951 lopussa. Velat.
à la fin des exercices 1944—1951. — Passif.

1947		1948		1949		1950		1951	
mk	p	mk	p	mk	p	mk	p	mk	p
25 161 526 780	—	27 368 939 060	—	29 605 587 310	—	34 333 129 195	—	44 774 207 935	—
2 883 923 090	50	1 462 503 390	—	1 864 907 627	—	1 269 609 898	—	2)	—
113 660 656	70	18 730 229	—	79 583 909	—	34 325 551	—	3)	—
166 032 848	40	68 313 531	—	58 245 069	—	60 702 694	—	171 263 823	—
2 173 307	50	65 294 471	—	42 724 048	—	137 798 926	—	100 591 163	—
136 076 554	50	191 444 875	—	3 259 286 554	—	3 740 220 357	—	1 256 459 803	—
—	—	930 081 555	—	929 997 054	—	929 967 098	—	1 662 410 655	—
2 269 505 407	—	2 198 983 828	—	1 297 484 560	—	1 662 128 541	—	—	—
—	—	268 400 000	—	1 478 400 000	—	3 580 500 000	—	1 848 000 000	—
51 711 446	—	12 412 770	—	486 257 958	—	874 196	—	—	—
3 308 285 232	85	1 326 683 757	—	965 512 408	—	3 167 895 179	—	1 416 797 702	—
1 250 000 000	—	5 000 000 000	—	5 000 000 000	—	5 000 000 000	—	5 000 000 000	—
1 433 065 559	75	136 914 205	—	571 095 901	—	1 024 907 545	—	1 527 111 634	—
—	—	—	—	—	—	—	—	—	—
124 946 825	—	148 007 407	—	111 872 289	—	164 051 732	—	62 249 344	—
603 848 645	50	834 181 696	—	907 623 288	—	1 004 408 178	—	1 414 623 192	—
37 504 756 353	70	40 020 890 774	—	46 658 577 975	—	56 160 519 590	—	59 233 715 251	—
623 013 835	—	2 295 002 923	—	2 696 648 484	—	4) 10 001 966 534	—	4) 32 818 034 924	—
34 820 982 460	75	34 968 791 334	—	40 109 502 159	—	—	—	—	—
1 800 000 000	—	1 800 000 000	—	1 800 000 000	—	50 000 000 000	—	50 000 000 000	—
37 243 996 295	75	39 063 794 257	—	44 606 150 643	—	60 001 966 534	—	82 818 034 924	—
25 161 526 780	—	27 368 939 060	—	29 605 587 310	—	34 333 129 195	—	44 774 207 935	—
5 623 033 310	60	5 206 164 649	—	9 496 886 779	—	11 416 127 761	—	5 038 725 444	—
533 810 056	30	525 467 772	—	539 756 113	—	649 319 891	—	645 904 579	—
31 318 420 146	90	33 100 571 431	—	39 642 230 202	—	46 448 576 847	—	50 458 837 953	—
5 925 576 148	85	5 963 222 776	—	4 963 920 441	—	3 712 275 909	—	2 628 171 649	—
—	—	—	—	—	—	9 841 113 778	—	29 731 025 317	—
37 243 996 295	75	39 063 794 257	—	44 606 150 643	—	60 001 966 534	—	82 818 034 924	—

déduits des prêts au Trésor du 15 mai 1951.

Y compris effets payables à l'étranger et billets de banque et coupons négociables à l'étranger. Voir le tableau 13.

32. Suomen Pankin voitto-

Compte de profits et pertes de la

		1944		1945		1946	
1		2		3		4	
TULOT. A V O I R.		mk	p	mk	p	mk	p
1	Korot kotimaisesta lainausliikkeestä <i>Intérêts sur les avances en Finlande</i>	187 796 747	05	290 540 423	95	251 890 649	80
2	Korot ulkomaisilta kirjeenvaihtajilta <i>Intérêts sur comptes courants à l'étranger</i>	573	75	4 921 772	80	1 271 377	40
3	Korot obligaatioista <i>Intérêts sur obligations</i>	44 327 969	35	46 162 635	85	39 079 873	35
4	Sekalaiset tulot <i>Divers</i>	9 488 863	20	5 259 200	—	5 709 400	—
5	Agio	539 821	51	2 637 806	15	1 906 992	30
6	Provisiot <i>Commissions</i>	30 807 457	24	19 973 400	20	58 744 861	20
Yhteensä <i>Total</i> }		272 461 432	10	369 495 238	95	358 603 154	05
MENOT. D O I T.							
7	Korot ulkomaisille kirjeenvaihtajille <i>Intérêts sur comptes courants à l'étranger</i>	—	—	—	—	—	—
8	Palkat ja palkkiot <i>Traitements</i>	25 593 902	80	39 621 701	40	54 637 583	80
9	Eläkkeet ja avustukset <i>Pensions</i>	1 782 703	80	1 759 425	—	1 856 290	—
10	Pankkivaltuusmiesten palkkiot ja kulut <i>Honoraires et frais des Délégués de la Chambre des Députés</i>	267 014	40	257 373	—	274 170	—
11	Haarakonttorien valvojain palkkiot <i>Honoraires des contrôleurs des succursales</i>	339 973	—	252 088	—	253 604	—
12	Lapsllisät ja kansaneläkemaksuosuus <i>Participation en subvention pour des enfants et primes de pensions publiques</i>	—	—	—	—	—	—
13	Setelien valmistus <i>Fabrication des billets de banque</i>	9 235 045	—	22 467 336	—	16 019 253	—
14	Erinäiset kulut <i>Divers</i>	7 554 654	50	12 836 173	95	17 392 708	70
15	Poistot luotoista <i>Déduction sur prêts</i>	—	—	375 640	—	—	—
16	Agio	—	—	—	—	3 844 688	40
17	Poistot rakennuskustannuksien arvosta <i>Dépréciation des immeubles de la Banque</i>	1 958 375	90	54 112 067	55	19 856 082	15
18	Koneiston ja kaluston tiliarvon alennus <i>Dépréciation de machines et mobilier de la Banque</i>	3 626 096	70	970 875	05	2 282 904	50
Yhteensä <i>Total</i> }		50 357 766	10	132 652 729	95	116 417 284	55
19	PUHDAS VOITTO <i>Bénéfice net</i>	222 103 666	—	236 842 509	—	242 185 869	50
Kalkkiajan <i>Total général</i> }		272 461 432	10	369 495 238	95	358 603 154	05

ja tappiotili vuosina 1944—1951.

Banque de Finlande en 1944—1951.

1947		1948		1949		1950		1951		
5		6		7		8		9		
mk	p	mk	p	mk	p	mk	p	mk	p	
517 474 093	90	706 386 661	—	931 722 994	—	995 495 485	—	1 328 181 112	—	1
2 686 665	60	1 099 721	—	—	—	705 149	—	18 260 149	—	2
36 556 515	—	48 578 241	—	68 131 254	—	142 826 893	—	134 225 900	—	3
10 586 300	—	12 148 000	—	17 526 350	—	18 280 850	—	30 897 026	—	4
58 677 724	15	112 270 502	—	17 680 643	—	479 314 933	—	642 039 448	—	5
152 664 802	75	215 727 365	—	164 397 311	—	143 462 037	—	206 747 205	—	6
778 646 101	40	1 096 210 490	—	1 199 458 552	—	1 780 035 347	—	2 360 350 840	—	
—	—	—	—	9 347 085	—	—	—	—	—	7
84 180 691	50	111 879 127	—	134 771 212	—	191 372 120	—	253 377 831	—	8
5 448 508	—	6 615 550	—	6 665 446	—	12 133 013	—	17 631 285	—	9
352 515	—	462 470	—	625 115	—	912 865	—	1 060 300	—	10
253 866	—	510 800	—	515 000	—	502 250	—	697 700	—	11
—	—	2 234 455	—	7 122 945	—	9 981 740	—	13 162 165	—	12
51 025 093	—	65 311 997	—	85 598 770	—	102 177 080	—	107 783 280	—	13
21 372 855	90	32 780 504	—	37 749 533	—	43 532 603	—	63 049 082	—	14
—	—	—	—	—	—	—	—	—	—	15
—	—	—	—	—	—	—	—	—	—	16
7 934 070	50	37 642 304	—	5 183 205	—	407 091 102	—	475 546 708	—	17
4 179 856	—	4 591 587	—	4 256 953	—	7 874 396	—	13 419 297	—	18
174 797 455	90	262 028 794	—	291 835 264	—	775 677 169	—	945 727 648	—	
603 843 645	50	834 181 696	—	907 623 288	—	1 004 408 178	—	1 414 623 192	—	19
778 646 101	40	1 096 210 490	—	1 199 458 552	—	1 780 035 347	—	2 360 350 840	—	

33. Suomen Pankin voittovarojen Répartition des bénéfices de la Banque

Vuosi. <i>Année.</i>	Käytettävissä olevia voittovaroja vuoden alussa. <i>Bénéfice disponible au commencement de l'exercice.</i>		S i i t ä : —								
			Siirretty kantarahastoon. <i>Transféré au capital.</i>			Siirretty vararahastoon. <i>Transféré au fonds de réserve.</i>			Käytetty pankki- rakennuksiin. <i>Dépenses de construction.</i>	Käytetty tappion korvaamiseen. <i>Pour couvrir les pertes.</i>	
	1	2	3	4		5		6			
	mk	p	mk	p	mk	p	mk	p	mk	p	
1910	6 369 525	56	—	—	5 915 456	32	454 069	24	—	—	
1911	8 119 392	49	—	—	7 943 613	36	175 779	13	—	—	
1912	8 519 007	76	—	—	4 045 728	61	326 072	08	—	—	
1913	11 552 566	42	—	—	4 552 566	42	403 256	98	—	—	
1914	14 256 151	94	—	—	3 256 151	94	368 657	69	—	—	
1915	16 133 282	35	—	—	—	—	329 725	02	11 803 557	33	
1916	4 000 000	—	—	—	—	—	—	—	—	—	
1917	8 198 316	52	—	—	—	—	—	—	8 198 316	52	
1918	—	—	—	—	—	—	—	—	—	—	
1919	—	—	—	—	—	—	—	—	—	—	
1920	118 115 940	91	20 284 780	90	68 513 389	50	—	—	3 378 368	12	
1921	101 018 591	16	—	—	24 193 896	67	2 497 498	75	—	—	
1922	146 901 204	23	—	—	32 292 713	83	124 233	13	19 941 271	86	
1923	39 505 065	72	—	—	—	—	6 000 000	—	—	—	
1924	46 960 400	92	—	—	—	—	—	—	—	—	
1925	112 334 029	92	111 651 395	25	682 634	67	—	—	—	—	
1926	82 673 890	13	—	—	82 673 890	13	—	—	—	—	
1927	107 105 977	31	—	—	107 105 977	31	—	—	—	—	
1928	116 664 657	74	—	—	116 664 657	74	—	—	—	—	
1929	144 024 140	92	—	—	144 024 140	92	—	—	—	—	
1930	150 740 108	53	—	—	75 370 054	27	—	—	—	—	
1931	130 921 854	08	—	—	65 645 954	17	—	—	—	—	
1932	110 993 987	85	—	—	55 359 043	97	—	—	—	—	
1933	115 825 441	30	—	—	5 825 441	30	—	—	—	—	
1934	112 405 376	19	—	—	2 405 376	19	—	—	—	—	
1935	111 350 856	77	—	—	56 350 856	77	—	—	—	—	
1936	100 188 932	24	—	—	50 188 932	24	—	—	—	—	
1937	101 332 503	20	—	—	51 332 503	20	—	—	—	—	
1938	101 564 310	40	—	—	51 564 310	40	—	—	—	—	
1939	104 567 340	90	—	—	54 567 340	90	—	—	—	—	
1940	102 501 432	20	—	—	52 501 432	20	—	—	—	—	
1941	202 638 976	90	—	—	102 638 976	90	—	—	—	—	
1942	212 380 651	94	—	—	112 380 651	94	—	—	—	—	
1943	231 010 391	76	—	—	131 010 391	76	—	—	—	—	
1944	232 167 975	96	—	—	132 167 975	96	—	—	—	—	
1945	222 103 666	—	—	—	122 103 666	—	—	—	—	—	
1946	236 842 509	—	—	—	136 842 509	—	—	—	—	—	
1947	242 185 869	50	—	—	142 185 869	50	—	—	—	—	
1948	603 848 645	50	—	—	303 848 645	50	—	—	—	—	
1949	834 181 696	—	—	—	434 181 696	—	—	—	—	—	
1950	907 623 288	—	—	—	407 623 288	—	—	—	—	—	
1951	1 004 408 178	—	—	—	502 204 089	—	—	—	—	—	

käyttö vuosina 1910—1951.
de Finlande en 1910—1951.

Dont:		Käyttämättömiä voittovaroja vuoden lopussa. <i>Bénéfice non employé à la fin de l'exercice.</i>								Vuosi. <i>Année.</i>
Käytetty muihin tarkoituksiin Eduskunnan päätöksen mukaan. <i>Affecté à d'autres emplois suivant la décision de la Chambre.</i>		Yhteensä (sar. 3—7). <i>Total (col. 3—7).</i>		Edelliseltä vuodelta (sar. 2—8). <i>Solde de l'exercice précédent (col. 2—8).</i>		Vuoden voitto. <i>Bénéfice de l'exercice.</i>		Yhteensä (sar. 9 + 10). <i>Total (col. 9 + 10).</i>		
7		8		9		10		11		12
mk	p	mk	p	mk	p	mk	p	mk	p	
—	—	6 369 525	56	—	—	8 119 392	49	8 119 392	49	1910
—	—	8 119 392	49	—	—	8 519 007	76	8 519 007	76	1911
—	—	4 371 800	69	4 147 207	07	7 405 359	35	11 552 566	42	1912
1 000 000	—	5 955 823	40	5 596 743	02	8 659 408	92	14 256 151	94	1913
1 000 000	—	4 624 809	63	9 631 342	31	6 501 940	04	16 133 282	35	1914
—	—	12 133 282	35	4 000 000	—	—	—	4 000 000	—	1915
—	—	—	—	4 000 000	—	4 198 316	52	8 198 316	52	1916
—	—	8 198 316	52	—	—	—	—	—	—	1917
—	—	—	—	—	—	—	—	—	—	1918
—	—	—	—	—	—	118 115 940	91	118 115 940	91	1919
—	—	92 176 538	52	25 939 402	39	75 079 188	77	101 018 591	16	1920
25 939 402	39	52 630 797	81	48 387 793	35	98 513 410	88	146 901 204	23	1921
65 500 000	—	117 858 218	82	29 042 985	41	10 462 080	31	39 505 065	72	1922
—	—	6 000 000	—	33 505 065	72	13 455 335	20	46 960 400	92	1923
—	—	—	—	46 960 400	92	65 373 629	—	112 334 029	92	1924
—	—	112 334 029	92	—	—	82 673 890	13	82 673 890	13	1925
—	—	82 673 890	13	—	—	107 105 977	31	107 105 977	31	1926
—	—	107 105 977	31	—	—	116 664 657	74	116 664 657	74	1927
—	—	116 664 657	74	—	—	144 024 140	92	144 024 140	92	1928
—	—	144 024 140	92	—	—	150 740 108	53	150 740 108	53	1929
75 000 000	—	150 370 054	27	370 054	26	130 551 799	82	130 921 854	08	1930
65 000 000	—	130 645 954	17	275 899	91	110 718 087	94	110 993 987	85	1931
55 000 000	—	110 359 043	97	634 943	88	115 190 497	42	115 825 441	30	1932
110 000 000	—	115 825 441	30	—	—	112 405 376	19	112 405 376	19	1933
110 000 000	—	112 405 376	19	—	—	111 350 856	77	111 350 856	77	1934
55 000 000	—	111 350 856	77	—	—	100 188 932	24	100 188 932	24	1935
50 000 000	—	100 188 932	24	—	—	101 332 503	20	101 332 503	20	1936
50 000 000	—	101 332 503	20	—	—	101 564 310	40	101 564 310	40	1937
50 000 000	—	101 564 310	40	—	—	104 567 340	90	104 567 340	90	1938
50 000 000	—	104 567 340	90	—	—	102 501 432	20	102 501 432	20	1939
50 000 000	—	102 501 432	20	—	—	202 638 976	90	202 638 976	90	1940
100 000 000	—	202 638 976	90	—	—	212 330 651	94	212 330 651	94	1941
100 000 000	—	212 330 651	94	—	—	231 010 391	76	231 010 391	76	1942
100 000 000	—	231 010 391	76	—	—	232 167 975	96	232 167 975	96	1943
100 000 000	—	232 167 975	96	—	—	222 103 666	—	222 103 666	—	1944
100 000 000	—	222 103 666	—	—	—	236 842 509	—	236 842 509	—	1945
100 000 000	—	236 842 509	—	—	—	242 185 869	50	242 185 869	50	1946
100 000 000	—	242 185 869	50	—	—	603 848 645	50	603 848 645	50	1947
300 000 000	—	603 848 645	50	—	—	834 181 696	—	834 181 696	—	1948
400 000 000	—	834 181 696	—	—	—	907 623 288	—	907 623 288	—	1949
500 000 000	—	907 623 288	—	—	—	1 004 408 178	—	1 004 408 178	—	1950
502 204 089	—	1 004 408 178	—	—	—	1 414 623 192	—	1 414 623 192	—	1951

34. Yleiskatsaus Suomen Pankin omiin

Fonds de la Banque de Finlande

Vuosi. Année.	Kantarahasto. Capital.		Vararahasto. Fonds de réserve.		Kiinteistön ja kaluston arvoa vastaavat varat. Immeubles et mobilier.		Käyttämättömiä voittovaroja. Bénéfices non employés.		Yhteensä. Total.	
	1	2	3	4	5	6	7	8	9	10
	mk	p	mk	p	mk	p	mk	p	mk	p
1878	6 000 000	—	9 000 000	—	—	—	7 553 926	44	22 553 926	44
1879	6 000 000	—	9 000 000	—	—	—	7 753 500	77	22 753 500	77
1880	6 000 000	—	9 000 000	—	—	—	8 354 246	04	23 354 246	04
1881	6 000 000	—	9 000 000	—	902 432	66	8 513 217	10	24 415 649	76
1882	6 000 000	—	9 000 000	—	1 040 000	—	10 134 133	89	26 174 133	89
1883	6 000 000	—	9 000 000	—	1 193 806	70	5 848 719	74	22 043 526	44
1884	6 000 000	—	9 000 000	—	1 196 279	34	7 307 064	65	23 593 343	99
1885	6 000 000	—	9 000 000	—	1 197 845	34	9 208 678	92	25 406 524	26
1886	6 000 000	—	9 000 000	—	1 255 809	71	11 036 575	81	27 292 385	52
1887	6 000 000	—	9 000 000	—	1 302 843	67	4 772 834	25	21 075 677	92
1888	6 000 000	—	9 000 000	—	1 302 843	67	1 436 798	44	17 739 642	11
1889	10 000 000	—	5 762 775	76	1 302 843	67	2 288 327	30	19 353 946	73
1890	10 000 000	—	6 308 368	11	1 302 843	67	3 925 104	37	21 536 316	15
1891	10 000 000	—	6 885 682	60	1 302 843	67	5 657 047	83	23 845 574	10
1892	10 000 000	—	7 457 470	87	1 302 843	67	4 568 017	97	23 328 332	51
1893	10 000 000	—	10 000 000	—	1 237 692	92	4 535 403	38	25 773 096	30
1894	10 000 000	—	10 000 000	—	1 219 576	88	6 073 313	09	27 292 889	97
1895	10 000 000	—	12 831 225	36	1 204 093	87	4 361 613	49	28 396 932	72
1896	10 000 000	—	13 299 254	17	1 267 134	09	6 258 709	70	30 825 097	96
1897	10 000 000	—	13 812 697	18	1 373 206	49	6 581 678	04	31 767 581	71
1898	10 000 000	—	14 532 123	51	1 353 028	89	7 649 531	65	33 534 684	05
1899	10 000 000	—	15 334 621	95	1 361 330	69	9 449 055	37	36 145 008	01
1900	10 000 000	—	22 426 047	77	1 319 932	49	6 081 776	19	39 827 806	45
1901	25 000 000	—	8 814 840	06	1 278 634	29	7 960 349	02	43 053 823	37
1902	25 000 000	—	10 992 808	02	1 237 286	09	9 434 112	10	46 664 206	21
1903	25 000 000	—	13 244 375	53	1 195 937	89	11 202 826	20	50 643 139	62
1904	25 000 000	—	15 000 000	—	1 166 008	86	13 464 903	46	54 630 912	32
1905	25 000 000	—	20 000 000	—	1 137 291	06	12 233 322	26	58 370 613	32
1906	25 000 000	—	20 000 000	—	1 108 573	26	17 789 470	65	63 893 043	91
1907	25 000 000	—	30 000 000	—	1 739 855	46	12 821 563	59	69 561 419	05
1908	25 000 000	—	35 032 092	94	1 927 852	06	7 679 691	62	69 639 636	62
1909	25 000 000	—	42 711 784	56	2 351 103	50	5 915 456	32	75 978 344	38
1910	25 000 000	—	48 627 240	88	2 498 564	83	7 943 613	36	84 069 419	07
1911	25 000 000	—	56 570 854	24	2 546 275	33	8 415 728	61	92 532 858	18
1912	25 000 000	—	60 616 582	85	2 713 499	61	11 552 566	42	99 882 648	88
1913	25 000 000	—	65 169 149	27	3 061 187	94	14 256 151	94	107 486 489	15
1914	25 000 000	—	68 425 301	21	3 374 276	98	16 133 282	35	112 932 860	54

¹⁾ Koska vuosivoitto erällissä tapauksissa on käytetty jo ennen tilinpäätöstä, niin tässä taulukossa *bénéfice de l'exercice ayant été parfois employé avant que les comptes aient été rendus, les chiffres de*

varoihin vuosina 1878—1951. 1)

à la fin des exercices 1878—1951. 1)

Vuosi. Année.	Kantarahasto. Capital.		Vararahasto. Fonds de réserve.		Kiinteistön ja kaluston arvoa vastaavat varat. Immeubles et mobiliers.		Käyttämättömiä voittovaroja. Bénéfices non employés.		Yhteensä. Total.	
	7	8	9	10	11	12				
	mk	p	mk	p	mk	p	mk	p	mk	p
1915	25 000 000	—	58 943 499	71	3 642 632	99	4 000 000	—	91 586 132	70
1916	25 000 000	—	58 943 499	71	3 554 544	70	8 198 316	52	95 696 360	93
1917	4 715 219	10	—	—	—	—	—	—	4 715 219	10
1918	4 715 219	10	—	—	—	—	—	—	4 715 219	10
1919	25 000 000	—	68 513 389	50	3 378 368	12	25 939 402	39	122 831 160	01
1920	100 000 000	—	17 707 286	17	5 875 866	87	48 387 793	35	171 970 946	39
1921	100 000 000	—	50 000 000	—	6 000 100	—	69 984 257	27	225 984 357	27
1922	100 000 000	—	50 000 000	—	6 000 100	—	39 505 065	72	195 505 165	72
1923	100 000 000	—	50 000 000	—	12 000 100	—	46 960 400	92	208 960 500	92
1924	100 000 000	—	50 000 000	—	12 000 100	—	112 334 029	92	274 334 129	92
1925	500 000 000	—	50 682 634	67	12 000 100	—	82 673 890	13	645 356 624	80
1926	500 000 000	—	133 366 524	30	12 000 100	—	107 105 977	31	752 462 602	11
1927	500 000 000	—	240 462 502	11	12 000 100	—	116 664 657	74	869 127 259	85
1928	500 000 000	—	357 127 159	35	12 000 100	—	144 024 140	92	1 013 151 400	77
1929	500 000 000	—	501 151 300	77	12 000 100	—	150 740 108	53	1 163 891 509	30
1930	1 000 000 000	—	76 521 355	04	12 000 100	—	130 921 354	08	1 210 443 300	12
1931	1 000 000 000	—	142 167 309	21	12 000 100	—	110 993 987	85	1 265 161 397	06
1932	1 000 000 000	—	197 526 353	18	12 000 100	—	115 825 441	30	1 325 351 894	48
1933	1 000 000 000	—	203 351 794	48	12 000 100	—	112 405 376	19	1 327 757 270	67
1934	1 000 000 000	—	205 757 170	67	12 000 100	—	111 350 856	77	1 329 108 127	44
1935	1 000 000 000	—	262 108 027	44	12 000 100	—	100 188 932	24	1 374 297 059	68
1936	1 000 000 000	—	312 296 959	68	12 000 100	—	101 332 503	20	1 425 629 562	88
1937	1 000 000 000	—	363 629 462	38	12 000 100	—	101 564 310	40	1 477 193 873	28
1938	1 250 000 000	—	415 193 773	28	12 000 100	—	104 567 340	90	1 781 761 214	18
1939	1 250 000 000	—	469 761 114	18	12 000 100	—	102 501 432	20	1 834 262 646	38
1940	1 250 000 000	—	522 262 546	38	12 000 100	—	202 638 976	90	1 986 901 623	28
1941	1 250 000 000	—	624 901 523	28	12 000 100	—	212 380 651	94	2 099 232 275	22
1942	1 250 000 000	—	737 282 175	22	12 000 100	—	231 010 391	76	2 230 292 666	98
1943	1 250 000 000	—	868 292 536	98	32 000 100	—	232 167 975	96	2 382 460 642	94
1944	1 250 000 000	—	1 000 460 542	94	32 000 100	—	222 103 666	—	2 504 564 308	94
1945	1 250 000 000	—	1 154 037 181	20	32 000 100	—	236 842 509	—	2 672 879 790	20
1946	1 250 000 000	—	1 290 379 690	20	32 000 100	—	242 185 869	50	2 815 065 659	70
1947	1 250 000 000	—	1 433 065 559	75	—	—	603 848 645	50	3 286 914 205	25
1948	5 000 000 000	—	136 914 205	—	—	—	834 181 696	—	5 971 095 901	—
1949	5 000 000 000	—	571 095 901	—	—	—	907 623 288	—	6 478 719 189	—
1950	5 000 000 000	—	1 024 907 545	—	—	—	1 004 408 178	—	7 029 315 723	—
1951	5 000 000 000	—	1 527 111 634	—	—	—	1 414 623 192	—	7 941 734 826	—

esitettyt sarjat eivät aina ole täysin yhdenmukaisia edellisessä taulukossa esintyvien lukujen kanssa. Le ce tableau ne correspondent pas toujours exactement à ceux du tableau précédent.

35. Valuuttakurssit

Cours du

Avistamyyntikurssit.

	Dollari. New York.	Punta. Londres.	Ruotsin krunnu. Stockholm.	Hanskan frangl. Paris.	Belgian frangl. Bruxelles.	Gulden. Amsterdam.	Sv. frangl. Zurich. *)	Norjan krunnu. Oslo. *)
	mk	mk	mk	mk	mk	mk	mk	mk
Tammikuu 2.	231:—	646:—	4 450:—	66:—	462:—	6 090:—	5 300:—	3 231:—
Helmikuu 20.	»	»	»	»	»	»	»	»
Huhtikuu 18.	»	»	»	»	»	»	»	»
Kesäkuu 20.	»	»	»	»	»	»	»	»
Heinäkuu 7.	»	»	»	»	»	»	»	»
Elokuu 14.	»	»	»	»	»	»	»	»
Lokakuu 22.	»	»	»	»	»	»	»	»
Joulukuu 3.	»	»	»	»	»	»	»	3 235:—
» 11.	»	»	»	»	»	»	»	»
Keskimäärä Moyenne	231:—	646:—	4 450:—	66:—	462:—	6 090:—	5 300:—	3 231:77

36. Suomen Pankin avista myyntikurssit keskimäärin

Cours moyens du change à vue

Kuukausi. Mois.	Dollari. New York.	Punta. Londres.	R. krunnu. Stockholm.	R. frangl. Paris.	Belg. frangl. Bruxelles.	Gulden. Amsterdam.	Sv. frangl. Zurich.	N. krunnu. Oslo.	T. krunnu. Copenhague.	Tshakk. krunnu. Prague.	Escudo. Lisbonne.	Kanaa. dollari. Montreal.	Rio de Janeiro. Oruro.
	mk	mk	mk	mk	mk	mk	mk	mk	mk	mk	mk	mk	mk
1946													
Tammikuu	136:—	547:—	3 230:—	115:—	310:—	—	3 175:—	2 750:—	2 830:—	—	560:—	124:—	—
Helmikuu	136:—	547:—	3 230:—	114:—	310:—	—	3 175:—	2 750:—	2 830:—	—	560:—	124:—	760:—
Maaliskuu	136:—	547:—	3 230:—	114:—	310:—	—	3 175:—	2 750:—	2 830:—	—	560:—	124:—	760:—
Huhtikuu	136:—	547:—	3 230:—	114:—	310:—	—	3 175:—	2 750:—	2 830:—	—	560:—	124:—	760:—
Toukokuu	136:—	547:—	3 230:—	114:—	310:—	—	3 175:—	2 749:40	2 830:—	—	560:—	124:—	760:—
Kesäkuu	136:—	547:—	3 230:—	114:—	310:—	5 120:—	3 175:—	2 745:—	2 830:—	275:—	560:—	124:—	760:—
Heinäkuu	136:—	547:—	3 561:85	114:—	310:—	5 120:—	3 175:—	2 745:—	2 830:—	275:—	560:—	132:94	746:67
Elokuu	136:—	547:—	3 790:—	114:—	310:—	5 120:—	3 175:—	2 745:—	2 830:—	275:—	560:—	135:50	759:44
Syyskuu	136:—	547:—	3 790:—	114:—	310:—	5 120:—	3 175:—	2 745:—	2 830:—	275:—	560:—	135:50	765:—
Lokakuu	136:—	547:—	3 790:—	114:—	310:—	5 120:—	3 175:—	2 745:—	2 830:—	275:—	560:—	135:50	765:—
Marraskuu	136:—	547:—	3 790:—	114:—	310:—	5 120:—	3 175:—	2 745:—	2 830:—	275:—	560:—	135:50	765:—
Joulukuu	136:—	547:—	3 790:—	114:—	310:—	5 120:—	3 175:—	2 745:—	2 830:—	275:—	560:—	135:50	765:—

*) Nimelliskurssi. Cotation nominale.

*) Zürichin ja Osion clearingkurssit olivat samat kuin vapaan valutan kurssit. Pour Zurich et Oslo les cours de clearing Bogotá 22/10 1951 lähtien 231:—. Reykjavikin kanssa perustui clearingsopimus puntaan, kurssin ollessa 646:—. Buenos Airesin kurssiin 5 775:—. Les comptes de clearing avec quelques pays sont basés sur le dollar. Les cotations pour Ankara, Athènes, Berlin, du 22 octobre 1951 231:—. Les comptes de clearing avec Reykjavik étaient basés sur la livre Sterling, cours 646:—. Comme était noté du 22 octobre, cours 5 775:—.

vuonna 1951.

change en 1951.

— Cours du change à vue.							Clearing kurssit. ³⁾ Cours du clearing. ³⁾
Tanskan Kruunu. Copen- hague.	Tšekko- slovak. kruunu. Prague.	Esando. Lisbonne.	Kanad. dollari. ¹⁾ Montreal. ²⁾	Crusairo. Rio de Janeiro.	Islannin Kruunu. Reykjavik.	Ruaha. Moscou.	
mk	mk	mk	mk	mk	mk	mk	
3 330: —	462: —	804: —	218: —	1 260: —	1 418: —	5 775: —	Tammikuu 2.
»	»	»	220: —	»	»	»	Helmikuu 20.
»	»	»	218: —	»	»	»	Huhtikuu 18.
»	»	»	216: —	»	»	»	Kesäkuu 20.
3 340: —	»	»	»	»	»	»	Heinäkuu 7.
»	»	»	220: —	»	»	»	Elokuu 14.
»	»	»	»	»	»	—	Lokakuu 22.
»	»	»	223: —	»	»	—	Joulukuu 3.
»	»	»	227: —	»	»	—	» 11.
3 334: 95	462: —	804: —	219: 20	1 260: —	1 418: —	5 775: —	{Keskimäärä Moyenne

kunakin kuukautena vuosina 1946—1951.

pour chaque mois en 1946—1951.

Kuukausi. Mois.	Dollari New York.	Punta. Londres.	R. kruunu. Stockholm.	R. frangi. Paris.	Belg. frangi. Bruxelles.	Gulden. Amsterdam.	Sv. frangi. Zurich.	N. kruunu. Oslo.	T. kruunu. Copenhague.	Tšekk. kruunu. Prague.	Esando. Lisbonne.	Kanad. dollari. Montreal.	Crusairo. Rio de Janeiro.
	mk	mk	mk	mk	mk	mk	mk	mk	mk	mk	mk	mk	mk
1947													
Tammikuu	136: —	547: —	3 790: —	114: —	310: —	5 120: —	3 175: —	2 745: —	2 830: —	275: —	560: —	135: 50	765: —
Helmikuu	136: —	547: —	3 790: —	114: —	310: —	5 120: —	3 175: —	2 745: —	2 830: —	275: —	560: —	135: 50	765: —
Maaliskuu	136: —	547: —	3 790: —	114: —	310: —	5 120: —	3 175: —	2 745: —	2 830: —	275: —	560: —	135: 50	765: —
Huhtikuu	136: —	547: —	3 790: —	114: —	310: —	5 120: —	3 175: —	2 745: —	2 830: —	275: —	560: —	135: 50	765: —
Toukokuu	136: —	547: —	3 790: —	114: —	310: —	5 120: —	3 175: —	2 745: —	2 830: —	275: —	560: —	135: 50	765: —
Kesäkuu	136: —	547: —	3 790: —	114: —	310: —	5 120: —	3 175: —	2 745: —	2 830: —	275: —	560: —	135: 50	765: —
Heinäkuu	136: —	547: —	3 790: —	114: —	310: —	5 120: —	3 175: —	2 745: —	2 830: —	275: —	560: —	135: 50	765: —
Elokuu	136: —	547: —	3 790: —	114: —	310: —	5 120: —	3 175: —	2 745: —	2 830: —	275: —	560: —	135: 50	765: —
Syyskuu	136: —	547: —	3 790: —	114: —	310: —	5 120: —	3 175: —	2 745: —	2 830: —	275: —	560: —	135: 50	765: —
Lokakuu	136: —	547: —	3 790: —	114: —	310: —	5 120: —	3 175: —	2 745: —	2 830: —	275: —	560: —	135: 50	765: —
Marraskuu	136: —	547: —	3 790: —	114: —	310: —	5 120: —	3 175: —	2 745: —	2 830: —	275: —	560: —	135: 50	765: —
Joulukuu	136: —	547: —	3 790: —	114: —	310: —	5 120: —	3 175: —	2 745: —	2 830: —	275: —	560: —	135: 50	765: —

étaient les mêmes que ceux à vue.

furt am Main, Moskova, Rooma, Sofia, Tel-Aviv, Tokio ja Varsova noteerattiin koko vuoden aikana mk:aan 231: — sekä sopimuskurssi oli 231: — dollarilta. Moskovan ja Bukarestin ruplaan perustuva clearing-sopimus 22/10 1951 lähtien noteerattiin Beograd, Budapest, Frankfurt/Main, Moscou, Rome, Sofia, Tel-Aviv, Tokyo et Varsovie pour l'année entière 231: — et pour Bogotà convenu avec Buenos Aires le cours de dollar était coté à 231: —. Pour Moscou et Bucarest un compte de clearing basé sur le rouble

36. (Jatk.) Suomen Pankin avista myyntikurssit keskimäärin kuukausittain kuukautena vuosina 1946—1951.

Cours moyens du change à vue pour chaque mois en 1946—1951. — Suite.

Kuukausi. Mois.	Dollari, New York.	Punta, Londres.	R. kruunu, Stockholm.	R. frangi, Paris.	Belg. frangi, Bruxelles.	Gulden, Amsterdam.	Sv. frangi, Zurich.	N. kruunu, Oslo.	T. kruunu, Copenhague.	Tjeck. kruunu, Prague.	Esoundo, Lisbonne.	Kanad. dollari, Montreal.	Crusellio, Rio de Janeiro.
	mk	mk	mk	mk	mk	mk	mk	mk	mk	mk	mk	mk	mk
1946													
Tammikuu	136:—	547:—	3 790:—	101: 84 310:—	5 120:—	3 175:—	2 745:—	2 830:—	275:—	560:—	135: 50	765:—	
Helmikuu	136:—	547:—	3 790:—	63: 35 310:—	5 120:—	3 175:—	2 745:—	2 830:—	275:—	560:—	135: 50	765:—	
Maaliskuu	136:—	547:—	3 790:—	63: 35 310:—	5 120:—	3 175:—	2 745:—	2 830:—	275:—	560:—	135: 50	765:—	
Huhtikuu	136:—	547:—	3 790:—	63: 35 310:—	5 120:—	3 175:—	2 745:—	2 830:—	275:—	560:—	135: 50	765:—	
Toukokuu	136:—	547:—	3 790:—	63: 35 310:—	5 120:—	3 175:—	2 745:—	2 830:—	275:—	560:—	135: 50	765:—	
Kesäkuu	136:—	547:—	3 790:—	63: 35 310:—	5 120:—	3 175:—	2 745:—	2 830:—	275:—	560:—	135: 50	765:—	
Heinäkuu	136:—	547:—	3 790:—	63: 35 310:—	5 120:—	3 175:—	2 745:—	2 830:—	275:—	560:—	135: 50	765:—	
Elokuu	136:—	547:—	3 790:—	63: 35 310:—	5 120:—	3 175:—	2 745:—	2 830:—	275:—	560:—	135: 50	765:—	
Syyskuu	136:—	547:—	3 790:—	63: 35 310:—	5 120:—	3 175:—	2 745:—	2 830:—	275:—	560:—	135: 50	765:—	
Lokakuu	136:—	547:—	3 790:—	58: 28 310:—	5 120:—	3 175:—	2 745:—	2 830:—	275:—	560:—	135: 50	765:—	
Marraskuu	136:—	547:—	3 790:—	51: 53 310:—	5 120:—	3 175:—	2 745:—	2 830:—	275:—	560:—	135: 50	765:—	
Joulukuu	136:—	547:—	3 790:—	51: 57 310:—	5 120:—	3 175:—	2 745:—	2 830:—	275:—	560:—	135: 50	765:—	
1949													
Tammikuu	136:—	547:—	3 790:—	51: 57 310:—	5 120:—	3 175:—	2 745:—	2 830:—	275:—	560:—	135: 50	765:—	
Helmikuu	136:—	547:—	3 790:—	51: 57 310:—	5 120:—	3 175:—	2 745:—	2 830:—	275:—	560:—	135: 50	765:—	
Maaliskuu	136:—	547:—	3 790:—	51: 57 310:—	5 120:—	3 175:—	2 745:—	2 830:—	275:—	560:—	135: 50	765:—	
Huhtikuu	136:—	547:—	3 790:—	51: 39 310:—	5 120:—	3 175:—	2 745:—	2 829:—	275:—	560:—	135: 50	765:—	
Toukokuu	136:—	547:—	3 790:—	50: 10 310:—	5 120:—	3 175:—	2 745:—	2 829:—	275:—	560:—	135: 50	765:—	
Kesäkuu	136:—	547:—	3 790:—	50: 10 310:—	5 120:—	3 175:—	2 745:—	2 829:—	275:—	560:—	135: 50	765:—	
Heinäkuu	157: 23	634: 58	4 373: 85	57: 75 360: 42	5 942: 89	3 661: 54	3 174: 04	3 272: 19	319: 23	639: 62	156: 64	866: 73	
Elokuu	160:—	646:—	4 450:—	58: 75 367:—	6 050:—	3 725:—	3 230:—	3 330:—	325:—	650:—	159: 40	880:—	
Syyskuu	190: 04	646:—	4 450:—	61: 26 396: 23	6 063: 85	4 226: 92	3 230:—	3 330:—	367: 15	705: 38	178: 86	894: 62	
Lokakuu	231:—	646:—	4 450:—	66:—	462:—	6 090:—	5 309: 62	3 230: 46	3 330:—	462:—	830:—	210:—	1 260:—
Marraskuu	231:—	646:—	4 450:—	66:—	462:—	6 090:—	5 300:—	3 231:—	3 330:—	462:—	830:—	210:—	1 260:—
Joulukuu	231:—	646:—	4 450:—	66:—	462:—	6 090:—	5 300:—	3 231:—	3 330:—	462:—	830:—	210:—	1 260:—

36. (Jatk.) Suomen Pankin avista myyntikurssit keskimäärin kunakin kuukautena vuosina 1946—1951.

Cours moyens du change à vue pour chaque mois en 1946—1951. — Fin.

Kuukausi. Mois.	Dollari. New York.	Punta. Londra.	B. kruunu. Stockholm.	R. franchi. Paris.	Belg. franchi. Bruxelles.	Gulden. Amsterdam.	Sv. franchi. Zurich.	N. kruunu. Oslo.	T. kruunu. Copenhague.	Tšekki. kruunu. Prague.	Escudo. Lisbonne.	Kanad. dollari. Montreal.	Oruzeto. Rio de Janeiro.	Rupla. ¹⁾ Moskva. ¹⁾
	mk	mk	mk	mk	mk	mk	mk	mk	mk	mk	mk	mk	mk	mk
1950														
Tammikuu	231:—	646:—	4 450:—	66:—	462:—	6 090:—	5 300:—	3 231:—	3 330:—	462:—	318: 56	210:—	1 260:—	—
Helmikuu	231:—	646:—	4 450:—	66:—	462:—	6 090:—	5 300:—	3 231:—	3 330:—	462:—	304:—	210:—	1 260:—	—
Maaliskuu	231:—	646:—	4 450:—	66:—	462:—	6 090:—	5 300:—	3 231:—	3 330:—	462:—	304:—	210:—	1 260:—	5 775:—
Huhtikuu	231:—	646:—	4 450:—	66:—	462:—	6 090:—	5 300:—	3 231:—	3 330:—	462:—	304:—	210:—	1 260:—	5 775:—
Toukokuu	231:—	646:—	4 450:—	66:—	462:—	6 090:—	5 300:—	3 231:—	3 330:—	462:—	304:—	210:—	1 260:—	5 775:—
Kesäkuu	231:—	646:—	4 450:—	66:—	462:—	6 090:—	5 300:—	3 231:—	3 330:—	462:—	304:—	210:—	1 260:—	5 775:—
Heinäkuu	231:—	646:—	4 450:—	66:—	462:—	6 090:—	5 300:—	3 231:—	3 330:—	462:—	304:—	210:—	1 260:—	5 775:—
Elokuu	231:—	646:—	4 450:—	66:—	462:—	6 090:—	5 300:—	3 231:—	3 330:—	462:—	304:—	210:—	1 260:—	5 775:—
Syyskuu	231:—	646:—	4 450:—	66:—	462:—	6 090:—	5 300:—	3 231:—	3 330:—	462:—	304:—	210:—	1 260:—	5 775:—
Lokakuu	231:—	646:—	4 450:—	66:—	462:—	6 090:—	5 300:—	3 231:—	3 330:—	462:—	304:—	215: 89	1 260:—	5 775:—
Marraskuu	231:—	646:—	4 450:—	66:—	462:—	6 090:—	5 300:—	3 231:—	3 330:—	462:—	304:—	221: 19	1 260:—	5 775:—
Joulukuu	231:—	646:—	4 450:—	66:—	462:—	6 090:—	5 300:—	3 231:—	3 330:—	462:—	304:—	220: 09	1 260:—	5 775:—
1951														
Tammikuu	231:—	646:—	4 450:—	66:—	462:—	6 090:—	5 300:—	3 231:—	3 330:—	462:—	304:—	218:—	1 260:—	—
Helmikuu	231:—	646:—	4 450:—	66:—	462:—	6 090:—	5 300:—	3 231:—	3 330:—	462:—	304:—	218: 67	1 260:—	—
Maaliskuu	231:—	646:—	4 450:—	66:—	462:—	6 090:—	5 300:—	3 231:—	3 330:—	462:—	304:—	220:—	1 260:—	—
Huhtikuu	231:—	646:—	4 450:—	66:—	462:—	6 090:—	5 300:—	3 231:—	3 330:—	462:—	304:—	219: 12	1 260:—	—
Toukokuu	231:—	646:—	4 450:—	66:—	462:—	6 090:—	5 300:—	3 231:—	3 330:—	462:—	304:—	218:—	1 260:—	—
Kesäkuu	231:—	646:—	4 450:—	66:—	462:—	6 090:—	5 300:—	3 231:—	3 330:—	462:—	304:—	217: 28	1 260:—	—
Heinäkuu	231:—	646:—	4 450:—	66:—	462:—	6 090:—	5 300:—	3 231:—	3 338: 08	462:—	304:—	216:—	1 260:—	—
Elokuu	231:—	646:—	4 450:—	66:—	462:—	6 090:—	5 300:—	3 231:—	3 340:—	462:—	304:—	218: 37	1 260:—	—
Syyskuu	231:—	646:—	4 450:—	66:—	462:—	6 090:—	5 300:—	3 231:—	3 340:—	462:—	304:—	220:—	1 260:—	—
Lokakuu	231:—	646:—	4 450:—	66:—	462:—	6 090:—	5 300:—	3 232: 33	3 340:—	462:—	304:—	220:—	1 260:—	—
Marraskuu	231:—	646:—	4 450:—	66:—	462:—	6 090:—	5 300:—	3 235:—	3 340:—	462:—	334:—	220:—	1 260:—	—
Joulukuu	231:—	646:—	4 450:—	66:—	462:—	6 090:—	5 300:—	3 235:—	3 340:—	462:—	304:—	225: 65	1 260:—	—

¹⁾ Nimelliskurssi. *Cotation nominale.*

37. Yleiskatsaus Suomen Pankin avista

Résumé des cours du

Vuosi. Année.	Dollari. New York.			Punta. Londres.			R. kruunu. Stockholm.		
	Korkein. Maxim.	Alin. Minim.	Keskim. Moyenne.	Korkein. Maxim.	Alin. Minim.	Keskim. Moyenne.	Korkein. Maxim.	Alin. Minim.	Keskim. Moyenne.
	mk	mk	mk	mk	mk	mk	mk	mk	mk
1891	—	—	—	25:40	25:30	25:33	139:70	139:40	139:46
1892	—	—	—	25:42	25:28	25:32	139:60	139:30	139:38
1893	—	—	—	25:50	25:32	25:38	139:60	139:40	139:49
1894	—	—	—	25:25	25:23	25:24	139:30	139:30	139:30
1895	—	—	—	25:30	25:25	25:27	139:30	139:30	139:30
1896	—	—	—	25:35	25:25	25:29	139:30	139:20	139:28
1897	—	—	—	25:25	25:17	25:23	139:20	139:—	139:02
1898	—	—	—	25:38	25:20	25:29	139:—	138:90	138:97
1899	—	—	—	25:50	25:30	25:36	139:10	139:—	139:04
1900	—	—	—	25:48	25:36	25:41	139:10	139:10	139:10
1901	—	—	—	25:40	25:30	25:36	139:30	139:10	139:29
1902	—	—	—	25:38	25:32	25:36	139:30	139:30	139:30
1903	—	—	—	25:40	25:30	25:35	139:30	139:30	139:30
1904	—	—	—	25:43	25:28	25:34	139:30	139:30	139:30
1905	—	—	—	25:40	25:30	25:37	139:30	139:30	139:30
1906	—	—	—	25:45	25:32	25:40	139:30	139:30	139:30
1907	—	—	—	25:58	25:36	25:46	139:30	139:30	139:30
1908	—	—	—	25:58	25:30	25:40	139:50	139:30	139:43
1909	—	—	—	25:44	25:31	25:38	139:50	139:30	139:33
1910	—	—	—	25:41	25:33	25:37	139:40	139:10	139:28
1911	—	—	—	25:42	25:30	25:36	139:40	139:20	139:32
1912	—	—	—	25:43	25:30	25:36	139:40	139:10	139:20
1913	5:23	5:23	5:23	25:43	25:30	25:39	139:50	139:—	139:19
1914	5:90	5:23	5:31	29:—	25:33	25:99	150:—	139:30	141:30
1915	7:25	5:90	6:46	34:30	29:—	31:29	210:—	150:—	170:77
1916	7:50	7:—	7:23	35:50	33:50	34:30	216:—	192:—	204:96
1917	8:60	6:50	7:44	41:—	30:50	35:—	360:—	193:—	235:56
1918	9:90	6:50	8:28	47:50	30:50	39:40	310:—	195:—	262:70
1919	34:—	8:85	15:58	133:60	42:10	66:97	740:—	241:—	382:97
1920	51:50	17:40	29:27	180:—	65:70	105:44	1000:—	358:—	589:53

myyntikursseihin vuosina 1891—1951.

change à vue en 1891—1951.

Saksanmarkka. <i>Berlin.</i>			R. frangi. <i>Paris.</i>			Gulden. <i>Amsterdam.</i>			Vuosi. <i>Année.</i>
Korkein. <i>Maxim.</i>	Alin. <i>Minim.</i>	Keskim. <i>Moyenne.</i>	Korkein. <i>Maxim.</i>	Alin. <i>Minim.</i>	Keskim. <i>Moyenne.</i>	Korkein. <i>Maxim.</i>	Alin. <i>Minim.</i>	Keskim. <i>Moyenne.</i>	
mk	mk	mk	mk	mk	mk	mk	mk	mk	
124: 60	124: 20	124: 44	100: 50	100: —	100: 30	209: —	209: —	209: —	1891
124: 70	124: 40	124: 45	100: 80	100: 20	100: 50	210: —	209: —	209: 19	1892
124: 70	123: 90	124: 32	100: 80	100: 30	100: 55	210: —	208: 80	209: 38	1893
123: 90	123: 80	123: 81	100: 50	100: 10	100: 13	209: 20	208: 80	209: 19	1894
124: —	123: 80	123: 84	100: 50	100: 30	100: 43	209: 20	208: 70	208: 97	1895
124: 30	124: —	124: 04	100: 50	100: 40	100: 41	208: 80	208: 40	208: 71	1896
124: 30	123: 70	123: 80	100: 40	100: —	100: 25	208: 80	208: 40	208: 78	1897
124: —	123: 70	123: 78	100: 30	100: —	100: 11	209: 50	208: 80	209: 40	1898
124: 10	123: 80	123: 96	100: 80	100: 30	100: 53	210: —	208: 50	209: 14	1899
124: 10	124: 10	124: 10	101: 10	100: 80	101: 04	210: 50	209: —	209: 79	1900
124: 10	124: —	124: 04	101: 10	100: 70	100: 89	210: —	209: 50	209: 90	1901
124: —	123: 90	123: 98	100: 90	100: 70	100: 85	209: 50	209: 30	209: 49	1902
124: —	124: —	124: —	100: 90	100: 50	100: 81	210: 30	209: 30	209: 65	1903
124: 10	124: —	124: 02	101: —	100: 50	100: 72	210: 60	209: 50	210: 05	1904
124: 10	123: 90	123: 94	101: —	100: 50	100: 81	210: 30	209: —	209: 88	1905
124: 30	124: —	124: 03	101: 10	100: 70	100: 95	210: —	209: —	209: 60	1906
124: 30	124: 10	124: 26	101: 50	100: 80	101: 07	211: —	210: —	210: 52	1907
124: 20	124: 10	124: 17	101: 50	100: 70	101: 06	211: —	209: 50	210: 26	1908
124: 10	123: 90	124: 03	101: 20	100: 50	100: 80	210: 50	209: 30	209: 86	1909
123: 90	123: 90	123: 90	100: 90	100: 30	100: 60	210: —	208: 70	209: 43	1910
123: 90	123: 90	123: 90	101: —	100: 10	100: 47	210: 30	209: 80	209: 95	1911
124: 20	123: 65	123: 81	100: 80	100: 15	100: 52	210: 20	209: 80	209: 99	1912
124: 40	123: 80	124: 06	100: 80	100: 20	100: 62	210: —	209: —	209: 56	1913
124: 80	123: 80	124: 15	110: —	100: 50	102: 67	235: —	209: 90	214: 49	1914
—	—	—	124: 50	110: —	116: 51	300: —	235: —	261: 81	1915
—	—	—	128: —	120: —	122: 95	320: —	295: —	304: 99	1916
—	—	—	151: —	110: —	127: 58	375: —	260: —	307: 10	1917
160: —	100: —	131: 08	180: —	110: —	145: 92	457: —	260: —	380: 97	1918
114: —	67: —	85: 57	341: —	152: —	204: 81	1 285: —	372: —	599: 98	1919
75: —	24: —	51: 75	315: —	107: —	203: 21	1 583: —	629: —	980: 37	1920

37. (Jatk.) Yleiskatsaus Suomen Pankin avista

Résumé des cours du

Vuosi. Année.	Dollari. New York.			Punta. Londres.			R. kruunu. Stockholm.		
	Korkein. Maxim.	Alin. Minim.	Keskim. Moyenne.	Korkein. Maxim.	Alin. Minim.	Keskim. Moyenne.	Korkein. Maxim.	Alin. Minim.	Keskim. Moyenne.
	mk	mk	mk	mk	mk	mk	mk	mk	mk
1921	80: 50	28: —	52: 07	300: —	107: —	199: 18	1 740: —	610: —	1 166: 25
1922	54: 50	35: 25	46: 62	237: —	157: 75	205: 88	1 395: —	950: —	1 216: 77
1923	40: 75	35: 85	37: 42	189: 25	162: 60	171: 10	1 095: —	955: —	993: 38
1924	40: 44	39: 70	39: 86	188: 10	168: 85	176: 23	1 071: 50	1 036: 50	1 057: 93
1925	39: 70	39: 70	39: 70	193: 15	188: 50	191: 86	1 071: —	1 062: —	1 066: 60
1926	39: 70	39: 70	39: 70	193: 35	192: 55	193: 02	1 067: 50	1 060: 50	1 063: 75
1927	39: 70	39: 70	39: 70	193: 95	192: 65	193: 09	1 074: —	1 060: 50	1 065: 80
1928	39: 70	39: 70	39: 70	194: 05	192: 55	193: 32	1 071: 50	1 062: —	1 065: 25
1929	39: 70	39: 70	39: 70	194: 20	192: 65	193: 11	1 073: 50	1 061: 50	1 065: 52
1930	39: 70	39: 70	39: 70	194: 15	192: 90	193: 20	1 071: —	1 065: —	1 067: 38
1931	74: 95	39: 70	43: 54	245: 85	160: —	193: 99	1 358: —	930: —	1 081: 14
1932	71: 90	56: 70	64: 89	240: —	216: 50	226: 49	1 329: —	1 040: —	1 195: 06
1933	68: 35	41: 90	55: 03	227: 50	226: 75	227: 01	1 243: —	1 162: —	1 183: 96
1934	46: 55	43: 85	45: 10	227: —	227: —	227: —	1 171: —	1 171: —	1 171: —
1935	47: 95	45: 60	46: 35	227: —	227: —	227: —	1 171: —	1 171: —	1 171: —
1936	46: 70	44: 95	45: 82	227: —	227: —	227: —	1 171: —	1 171: —	1 171: —
1937	46: 70	45: 50	46: 06	227: —	227: —	227: —	1 171: —	1 171: —	1 171: —
1938	49: 15	45: 25	46: 62	227: —	227: —	227: —	1 171: —	1 171: —	1 171: —
1939	50: 70	48: 50	48: 86	227: —	184: —	217: 22	1 171: —	1 171: —	1 171: —
1940	49: 35	49: 35	49: 35	199: —	157: 75	185: 76	1 171: —	1 171: —	1 171: —
1941	49: 35	49: 35	49: 35	197: —	191: —	195: 31	1 171: —	1 171: —	1 171: —
1942	49: 35	49: 35	49: 35	196: —	196: —	196: —	1 171: —	1 171: —	1 171: —
1943	49: 35	49: 35	49: 35	196: —	196: —	196: —	1 171: —	1 171: —	1 171: —
1944	49: 35	49: 35	49: 35	196: —	196: —	196: —	1 171: —	1 171: —	1 171: —
1945	136: —	49: 35	89: 59	547: —	196: —	358: 48	3 230: —	1 171: —	2 127: 68
1946	136: —	136: —	136: —	547: —	547: —	547: —	3 790: —	3 230: —	3 497: 91
1947	136: —	136: —	136: —	547: —	547: —	547: —	3 790: —	3 790: —	3 790: —
1948	136: —	136: —	136: —	547: —	547: —	547: —	3 790: —	3 790: —	3 790: —
1949	231: —	136: —	169: 16	646: —	547: —	597: 48	4 450: —	3 790: —	4 126: 56
1950	231: —	231: —	231: —	646: —	646: —	646: —	4 450: —	4 450: —	4 450: —
1951	231: —	231: —	231: —	646: —	646: —	646: —	4 450: —	4 450: —	4 450: —

myyntikursseihin vuosina 1891—1951.

change à vue en 1891—1951. — Fin.

Saksanmärkeä. <i>Berlin.</i>			R. frangi. <i>Paris.</i>			Gulden. <i>Amsterdam.</i>			Vuosi. <i>Année.</i>
Korkkein. <i>Maxim.</i>	Alin. <i>Minim.</i>	Keskim. <i>Moyenne.</i>	Korkkein. <i>Maxim.</i>	Alin. <i>Minim.</i>	Keskim. <i>Moyenne.</i>	Korkkein. <i>Maxim.</i>	Alin. <i>Minim.</i>	Keskim. <i>Moyenne.</i>	
mk	mk	mk	mk	mk	mk	mk	mk	mk	
97:—	18:—	59:82	580:—	188:—	390:29	2 547:—	944:—	1 738:16	1921
32:—	—:47	11:47	498:—	242:—	382:79	2 040:—	1 385:—	1 790:43	1922
—:57	—	—	300:—	198:—	227:54	1 613:—	1 402:—	1 464:06	1923
955:—	955:—	955:—	270:—	141:—	208:73	1 612:—	1 470:—	1 526:12	1924
955:—	950:—	954:98	217:—	143:50	190:—	1 613:—	1 582:—	1 596:59	1925
950:—	947:—	948:52	162:—	83:—	129:82	1 601:—	1 589:—	1 594:38	1926
950:—	944:—	946:08	159:—	156:—	156:68	1 607:50	1 587:50	1 593:93	1927
952:—	946:—	948:72	157:—	155:50	156:27	1 607:—	1 593:—	1 598:67	1928
953:50	940:50	947:50	157:—	155:50	156:12	1 606:50	1 592:—	1 597:83	1929
951:—	944:25	948:28	157:—	155:50	156:10	1 605:50	1 594:50	1 598:92	1930
1 765:—	932:—	1 039:93	292:—	155:30	170:93	3 018:—	1 592:50	1 755:45	1931
1 711:—	1 349:—	1 542:83	280:75	223:—	254:91	2 893:—	2 296:—	2 616:33	1932
1 764:—	1 489:—	1 630:94	289:50	255:—	269:19	2 985:—	2 600:—	2 764:95	1933
1 878:—	1 655:—	1 775:94	307:50	272:50	296:37	3 160:—	2 798:—	3 039:78	1934
1 952:—	1 838:—	1 866:86	320:—	301:75	305:67	3 289:—	3 080:—	3 138:48	1935
1 875:—	1 805:—	1 844:42	305:25	217:—	280:02	3 133:—	2 440:—	2 944:55	1936
1 872:—	1 832:—	1 848:33	217:25	154:—	187:09	2 550:—	2 512:—	2 531:14	1937
1 967:—	1 829:—	1 868:65	156:—	128:50	135:42	2 674:—	2 526:—	2 559:18	1938
1 982:—	1 942:—	1 958:18	130:75	106:50	124:60	2 711:—	2 572:—	2 614:28	1939
1 982:—	1 974:—	1 977:91	115:—	91:—	109:57	2 665:—	2 620:—	2 642:90	1940
1 974:35	1 974:35	1 974:35	107:—	107:—	107:—	2 620:—	2 620:—	2 620:—	1941
1 974:35	1 974:35	1 974:35	107:—	107:—	107:—	2 620:—	2 620:—	2 620:—	1942
1 974:35	1 974:35	1 974:35	107:—	107:—	107:—	2 620:—	2 620:—	2 620:—	1943
1 974:35	1 974:35	1 974:35	107:—	107:—	107:—	2 620:—	2 620:—	2 620:—	1944
1 974:35	1 974:35	1 974:35	115:—	107:—	107:19	2 620:—	2 620:—	2 620:—	1945
—	—	—	115:—	114:—	114:14	5 120:—	5 120:—	5 120:—	1946
—	—	—	114:—	114:—	114:—	5 120:—	5 120:—	5 120:—	1947
—	—	—	114:—	51:37	64:07	5 120:—	5 120:—	5 120:—	1948
—	—	—	66:—	50:10	57:06	6 090:—	5 120:—	5 605:76	1949
—	—	—	66:—	66:—	66:—	6 090:—	6 090:—	6 090:—	1950
—	—	—	66:—	66:—	66:—	6 090:—	6 090:—	6 090:—	1951

38. Suomen Pankin alin diskonttokorko vuosina 1867—1951.

Variation du taux inférieur de l'escompte de la Banque de Finlande en 1867—1951.

Päivästä. <i>Du.</i>		Päivään. <i>Au.</i>		Pro- senttia. <i>Pour- cent.</i>	Päivästä. <i>Du.</i>		Päivään. <i>Au.</i>		Pro- senttia. <i>Pour- cent.</i>
1		2		3	4		5		6
1867 Tammik.	1.	1868 Maalisk.	19.	6	1915 Tammik.	10.	1916 Toukok.	18.	5 1/2
1868 Maalisk.	20.	1869 Jouluk.	31.	5	1916 Toukok.	19.	1919 Tammik.	7.	5
1870 Tammik.	1.	1870 Jouluk.	31.	4 1/2	1919 Tammik.	8.	1919 Marrask.	17.	6
1871 Tammik.	1.	1875 Jouluk.	31.	4	1919 Marrask.	18.	1920 Maalisk.	22.	7
1876 Tammik.	1.	1877 Toukok.	31.	4 1/2	1920 Maalisk.	23.	1920 Marrsk.	9.	8
1877 Kesäk.	1.	1878 Jouluk.	31.	5	1920 Marrask.	10.	1922 Lokak.	16.	9
1879 Tammik.	1.	1879 Jouluk.	31.	5 1/2	1922 Lokak.	17.	1923 Syysk.	12.	8
1880 Tammik.	1.	1880 Elok.	31.	5	1923 Syysk.	13.	1923 Lokak.	27.	9
1880 Syysk.	1.	1886 Jouluk.	3.	4 1/2	1923 Lokak.	28.	1923 Marrask.	29.	8
1886 Jouluk.	4.	1890 Maalisk.	17.	4	1923 Marrask.	30.	1924 Maalisk.	5.	10
1890 Maalisk.	18.	1890 Marrask.	17.	4 1/2	1924 Maalisk.	6.	1925 Elok.	14.	9
1890 Marrask.	18.	1891 Jouluk.	1.	5	1925 Elok.	15.	1925 Lokak.	29.	8
1891 Jouluk.	2.	1893 Jouluk.	2.	5 1/2	1925 Lokak.	30.	1927 Maalisk.	22.	7 1/2
1893 Jouluk.	3.	1895 Helmik.	9.	5	1927 Maalisk.	23.	1927 Elok.	10.	7
1895 Helmik.	10.	1895 Lokak.	3.	4 1/2	1927 Elok.	11.	1927 Marrask.	24.	6 1/2
1895 Lokak.	4.	1896 Lokak.	20.	4	1927 Marrask.	25.	1928 Elok.	7.	6
1896 Lokak.	21.	1898 Lokak.	17.	4 1/2	1928 Elok.	8.	1928 Marrask.	15.	6 1/2
1898 Lokak.	18.	1899 Lokak.	4.	5	1928 Marrask.	16.	1930 Huhtik.	28.	7
1899 Lokak.	5.	1899 Lokak.	28.	5 1/2	1930 Huhtik.	29.	1930 Elok.	26.	6 1/2
1899 Lokak.	29.	1901 Syysk.	18.	6	1930 Elok.	27.	1931 Syysk.	30.	6
1901 Syysk.	19.	1902 Helmik.	8.	5 1/2	1931 Lokak.	1.	1931 Lokak.	11.	7 1/2
1902 Helmik.	9.	1907 Helmik.	27.	5	1931 Lokak.	12.	1931 Lokak.	25.	9
1907 Helmik.	28.	1907 Marrask.	6.	5 1/2	1931 Lokak.	26.	1932 Helmik.	12.	8
1907 Marrask.	7.	1907 Marrask.	27.	6	1932 Helmik.	13.	1932 Huhtik.	18.	7
1907 Marrask.	28.	1908 Elok.	7.	6 1/2	1932 Huhtik.	19.	1933 Tammik.	31.	6 1/2
1908 Elok.	8.	1908 Syysk.	19.	6	1933 Helmik.	1.	1933 Kesäk.	2.	6
1908 Syysk.	20.	1909 Huhtik.	24.	5 1/2	1933 Kesäk.	3.	1933 Syysk.	4.	5 1/2
1909 Huhtik.	25.	1910 Jouluk.	15.	5	1933 Syysk.	5.	1933 Jouluk.	19.	5
1910 Jouluk.	16.	1911 Helmik.	18.	5 1/2	1933 Jouluk.	20.	1934 Jouluk.	2.	4 1/2
1911 Helmik.	19.	1911 Toukok.	16.	5	1934 Jouluk.	3.	1947 Kesäk.	5.	4
1911 Toukok.	17.	1912 Tammik.	27.	4 1/2	1947 Kesäk.	6.	1947 Jouluk.	14.	4 1/2
1912 Tammik.	28.	1912 Marrask.	9.	5	1947 Jouluk.	15.	1948 Helmik.	5.	5 1/4
1912 Marrask.	10.	1913 Marrask.	24.	6	1948 Helmik.	6.	1949 Tammik.	31.	7 1/4
1913 Marrask.	25.	1914 Maalisk.	31.	5 1/2	1949 Helmik.	1.	1949 Kesäk.	30.	6 3/4
1914 Huhtik.	1.	1914 Elok.	3.	5	1949 Heinäk.	1.	1950 Marrask.	2.	5 3/4
1914 Elok.	4.	1914 Syysk.	5.	7	1950 Marrask.	3.	1951 Jouluk.	15.	7 3/4
1914 Syysk.	6.	1915 Tammik.	9.	6	1951 Jouluk.	16.	—	—	5 3/4

39. Suomen Pankin alin diskonttokorko keskimäärin vuosina 1867—1951.

Moyenne du taux inférieur de l'escompte de la Banque de Finlande en 1867—1951.

Vuosi. Année.	Prosenttia. Pour-cent.	Vuosi. Année.	Prosenttia. Pour-cent.	Vuosi. Année.	Prosenttia. Pour-cent.
1	2	3	4	5	6
		1896	4.0972	1926	7.5000
1867	6.0000	1897	4.5000	1927	6.8694
1868	5.2194	1898	4.6014	1928	6.2611
1869	5.0000	1899	5.2056	1929	7.0000
1870	4.5000	1900	6.0000	1930	6.4917
1871	4.0000	1901	5.8583	1931	6.5236
1872	4.0000	1902	5.0528	1932	6.7667
1873	4.0000	1903	5.0000	1933	5.5764
1874	4.0000	1904	5.0000	1934	4.4611
1875	4.0000	1905	5.0000	1935	4.0000
1876	4.5000	1906	5.0000	1936	4.0000
1877	4.7917	1907	5.5417	1937	4.0000
1878	5.0000	1908	6.1611	1938	4.0000
1879	5.5000	1909	5.1583	1939	4.0000
1880	4.8333	1910	5.0208	1940	4.0000
1881	4.5000	1911	4.7556	1941	4.0000
1882	4.5000	1912	5.1042	1942	4.0000
1883	4.5000	1913	5.9500	1943	4.0000
1884	4.5000	1914	5.6222	1944	4.0000
1885	4.5000	1915	5.5125	1945	4.0000
1886	4.4625	1916	5.1917	1946	4.0000
1887	4.0000	1917	5.0000	1947	4.3181
1888	4.0000	1918	5.0000	1948	7.0556
1889	4.0000	1919	6.1000	1949	6.2917
1890	4.4528	1920	7.9139	1950	6.0722
1891	5.0403	1921	9.0000	1951	7.6667
1892	5.5000	1922	8.7944		
1893	5.4611	1923	8.2972		
1894	5.0000	1924	9.1806		
1895	4.4333	1925	8.5375		

40. Liikepankkien kotimainen lainanotto kunkin kuukauden lopussa vuosina 1944—1951. ¹⁾

Dépôts dans les banques commerciales à la fin de chaque mois en 1944—1951.¹⁾

Kuukausi. Mois.	1944	1945	1946	1947	1948	1949	1950	1951
1	2	3	4	5	6	7	8	9
	Milj. mk	Milj. mk	Milj. mk	Milj. mk	Milj. mk	Milj. mk	Milj. mk	Milj. mk
Tammikuu	21 342	26 641	33 731	36 330	44 954	53 870	65 361	71 830
Helmikuu	21 521	26 795	33 630	37 036	45 338	53 752	63 893	75 020
Maaliskuu	23 278	27 150	34 385	38 612	46 860	56 070	65 983	80 293
Huhtikuu	23 274	27 012	35 142	39 470	47 810	56 521	66 150	79 795
Toukokuu	23 964	27 480	36 344	41 222	48 049	56 479	66 413	83 379
Kesäkuu	24 998	28 306	36 833	41 011	47 687	56 897	67 314	92 263
Heinäkuu	25 550	28 344	35 938	40 709	47 728	59 476	66 915	85 927
Elokuu	26 615	28 035	36 884	42 213	48 065	58 548	66 772	86 119
Syyskuu	27 136	30 839	36 191	43 273	49 108	58 522	67 617	84 757
Lokakuu	27 605	32 148	36 136	43 345	44 430	61 867	64 943	85 658
Marraskuu	27 881	32 462	36 077	43 681	49 523	61 577	65 533	93 428
Joulukuu	26 470	35 308	38 326	47 838	51 658	63 823	71 666	97 185

41. Liikepankkien kotimainen lainananto kunkin kuukauden lopussa vuosina 1944—1951. ²⁾

Prêts intérieurs accordés par les banques commerciales à la fin de chaque mois en 1944—1951.²⁾

Kuukausi. Mois.	1944	1945	1946	1947	1948	1949	1950	1951
1	2	3	4	5	6	7	8	9
	Milj. mk	Milj. mk	Milj. mk	Milj. mk	Milj. mk	Milj. mk	Milj. mk	Milj. mk
Tammikuu	14 986	16 951	24 431	30 095	39 269	49 554	61 408	73 841
Helmikuu	14 780	17 120	24 704	30 850	39 740	50 683	62 197	75 047
Maaliskuu	15 262	17 642	26 015	32 137	40 074	52 371	62 795	76 714
Huhtikuu	15 669	18 148	27 175	34 164	42 270	54 944	64 618	80 447
Toukokuu	15 873	18 674	28 576	35 212	43 022	55 095	65 845	83 585
Kesäkuu	16 095	19 134	29 059	35 045	42 788	54 410	65 517	87 699
Heinäkuu	16 642	20 567	29 047	36 107	43 971	55 648	65 653	87 831
Elokuu	16 745	20 403	28 621	35 971	43 803	55 464	65 249	85 796
Syyskuu	16 911	21 631	28 417	36 414	43 244	57 005	65 720	86 140
Lokakuu	17 162	22 935	28 903	37 801	45 371	58 935	66 365	86 829
Marraskuu	16 994	22 600	29 245	38 279	45 936	59 780	68 316	89 299
Joulukuu	16 822	22 293	29 529	37 660	46 458	59 796	70 531	89 238

¹⁾ Ottolainaus talletus- ja shekkituloilla, joihin sisältyvät myöskin kotimaiset luottolaitokset.
Dépôts à terme et vue, y compris les établissements de crédit indigènes.

²⁾ Lainat, shekkituloit, vekselit ja kotimaiset luottolaitokset. *Prêts, avances en comptes courants et effets, y compris les établissements de crédit indigènes.*

42. Liikepankkien saatavat ulkomailta kunkin kuukauden lopussa vuosina 1944—1951. ¹⁾

Crédits à l'étranger des banques commerciales à la fin de chaque mois en 1944—1951.¹⁾

Kuukansi. Mois.	1944	1945	1946	1947	1948	1949	1950	1951
1	2	3	4	5	6	7	8	9
	Milj. mk	Milj. mk	Milj. mk	Milj. mk	Milj. mk	Milj. mk	Milj. mk	Milj. mk
Tammikuu	141	125	342	2 501	2 982	2 128	2 804	4 579
Helmikuu	134	103	473	2 397	2 447	2 034	2 279	5 047
Maaliskuu	128	84	662	2 322	2 380	2 399	2 342	5 475
Huhtikuu	131	86	696	2 351	2 890	2 397	2 726	6 718
Toukokuu	133	91	781	2 588	2 583	2 227	2 377	7 570
Kesäkuu	133	95	796	2 815	2 496	2 828	2 968	9 581
Heinäkuu	137	86	672	3 351	2 394	2 969	3 136	7 528
Elokuu	127	98	673	3 232	2 505	2 776	3 911	9 365
Syyskuu	125	104	859	3 777	2 631	2 757	3 552	8 483
Lokakuu	124	176	1 169	3 975	2 528	2 724	4 184	9 134
Marraskuu	123	232	1 090	4 150	2 550	2 756	4 275	11 375
Joulukuu	125	385	2 460	4 085	3 933	2 714	4 867	10 608

43. Liikepankkien velat ulkomaille kunkin kuukauden lopussa vuosina 1944—1951.

Dettes à l'étranger des banques commerciales à la fin de chaque mois en 1944—1951.²⁾

Kuukausi. Mois.	1944	1945	1946	1947	1948	1949	1950	1951
1	2	3	4	5	6	7	8	9
	Milj. mk	Milj. mk	Milj. mk	Milj. mk	Milj. mk	Milj. mk	Milj. mk	Milj. mk
Tammikuu	373	251	355	2 299	2 566	2 008	1 939	4 287
Helmikuu	390	255	357	2 092	2 219	2 117	1 928	4 360
Maaliskuu	320	263	720	2 224	2 161	2 077	1 879	5 309
Huhtikuu	324	276	819	2 309	2 340	2 107	2 150	6 563
Toukokuu	356	274	982	2 450	2 282	2 325	2 105	6 929
Kesäkuu	385	283	999	2 474	2 217	2 454	2 252	7 198
Heinäkuu	518	296	868	2 442	2 184	2 592	1 992	7 108
Elokuu	461	292	860	2 230	2 221	2 384	2 342	8 569
Syyskuu	425	301	911	2 564	2 359	2 600	3 204	8 426
Lokakuu	438	313	919	2 792	2 273	2 425	3 555	8 125
Marraskuu	247	317	932	3 105	2 385	2 464	4 193	8 361
Joulukuu	247	352	2 104	2 948	2 087	2 220	4 454	8 202

¹⁾ Saatavat ulkomaisilta kirjeenvaihtajilta ja ulkomaiset vekselit. *Comptes courants débiteurs et effets payables à l'étranger.*

²⁾ Velat ulkomaisille kirjeenvaihtajille. *Comptes courants créanciers.*

**Eduskunnan Pankkivaltuusmiehet ja Suomen Pankin johtokunta
vuoden 1951 lopussa.**

*Les Délégués de la Chambre des Députés et la Direction de la Banque
de Finlande à la fin de l'année 1951.*

Pankkivaltuusmiehet.

Délégués de la Chambre des Députés.

VESTERINEN, VIHTORI, maanviljelijä, *puheenjohtaja*. — *Président*.

TANNER, VÄINÖ ALFRED, toimitusjohtaja, *varapuheenjohtaja*. — *Vice-président*.

AHMAVAARA, KAARLO ARVID ELIEL, laamanni.

PEKKALA, MAUNO, pääjohtaja.

ESKOLA, KUSTAA OSKARI, maanviljelijä.

PELTONEN, ONNI EVERT, veturinkuljettaja, ministeri.

NIUKKANEN, JUHO, maanviljelijä.

SÖDERHJELM, JOHAN OTTO, jur. dr.

AALTONEN, AIMO ANSELM, kirvesmies.

Johtokunta.

Direction.

Puheenjohtaja. — *Gouverneur*.

TUOMIOJA, SAKARI SEVERI, lakitieteen lisensiaatti, varatuomari, ulko-
ministeri. Virasta vapaa.

V. t. puheenjohtaja. — *Gouverneur ad interim*.

KIVIALHO, ALLI KAAPERI, FT.

Jäsenet. — *Membres*.

JUTILA, KALLE TEODOR, FT., professori.

RAITTINEN, PAAVO NIKODEMUS.

KEKKONEN, URHO KALEVA, lakitieteen tohtori, varatuomari, pääminis-
teri. Virasta vapaa.