

# SUOMEN PANKKI

1950



## VUOSIKIRJA

LAATINUT

SUOMEN PANKIN  
TALOUSTIETEELLINEN TUTKIMUSLAITOS

XXXI VUOSIKERTA

HELSINGISSÄ 1951

HELSINKI 1951  
VALTIONEUVOSTON KIRJAPAINO

Täten saatetaan julkisuuteen Suomen Pankin vuosikirjan kolmas-  
kymmenesensimmäinen vuosikerta, joka on laadittu pääasiallisesti  
saman suunnitelman mukaan kuin edeltäjänsäkin. Sen pääosana  
on taulusto, johon on kerätty seikkaperäisiä tietoja Suomen Pankin  
asemasta ja toiminnasta vuonna 1950. Sen lisäksi taulusto sisältää  
erinäisiä katsauksia Suomen Pankin kehitykseen edellisten vuosien aikana  
samaten kuin eräitä liikepankkien toimintaa valaisevia lukusarjoja.  
Tauluston ohella tässä julkaisussa on tekstiosasto, jossa luodaan lyhyt  
katsaus tärkeimpiin Suomen talouselämän kehitystä vuonna 1950  
valaiseviin seikkoihin sekä selvitetään Suomen Pankin viimevuotisen  
toiminnan eri puolia ja tuloksia.

Vuosikirja on laadittu Suomen Pankin taloustieteellisessä tutkimus-  
laitoksessa, ja siitä vastaa lähinnä allekirjoittanut tutkimuslaitoksen joh-  
taja. Vuosikirja julkaistaan paitsi suomen- ja ruotsinkielisenä myös  
englanninkielisenä painoksena; tauluston otsikot ja muu teksti on pai-  
nettu myös ranskaksi.

Helsingissä, Suomen Pankin taloustieteellisessä tutkimuslaitoksessa  
toukokuun 10 p:nä 1951.

A. E. T U D E E R



## SISÄLLYSLUETTELO.

### TABLE DES MATIÈRES.

#### TEKSTI OSASTO. TEXTE.

<b>I. Katsaus Suomen taloudellisiin oloihin vuonna 1950. <i>Revue générale de la situation économique en 1950</i></b> .....	1
<b>II. Suomen Pankki vuonna 1950. <i>La Banque de Finlande en 1950.</i></b>	
1. Ohjesääntö. <i>Le règlement de la Banque</i> .....	26
2. Setelinanto. <i>Emission des billets</i> .....	28
3. Setelinantoa vastaavat varat. <i>Couverture des billets</i> .....	35
4. Kotimainen luotonanto. <i>Prêts intérieurs</i> .....	38
5. Obligaatiovaranto. <i>Obligations en portefeuille</i> .....	42
6. Vaadittaessa maksettavat sitoumukset. <i>Engagements à vue</i> .....	43
7. Pankin tila ja omat varat. <i>Bilan et fonds</i> .....	48
8. Tulot ja menot ynnä voittovarojen käyttö. <i>Recettes, dépenses, bénéfice net</i>	49
9. Erinäiset pankkitoimet. <i>Opérations diverses</i> .....	52

#### TAULUOSASTO. TABLEAUX.

##### **Setelinanto. *Emission des billets.***

1 taulu. Setelinanto v. 1950. <i>Emission des billets en 1950</i> .....	2
2 » Liikkeessä oleva setelistö kunkin kuukauden lopussa vv. 1943—1950. <i>Circulation des billets à la fin de chaque mois en 1943—1950</i> .....	6
3 » Yleiskatsaus setelinanto-oikeuteen vv. 1939—1950. <i>Droit d'émission en 1939—1950</i> .....	7
4 » Yleiskatsaus liikkeessä olevaan setelistöön vv. 1939—1950. <i>Circulation des billets en 1939—1950</i> .....	7
5 » Liikkeessä olevan setelistön kuukausikeskimäärät vv. 1943—1950. <i>Circulation des billets montant moyen pour chaque mois en 1943—1950</i>	8
6 » Liikkeessä olevan setelistön kokoonpano vv:n 1946—1950 lopussa. <i>Détail de la circulation des billets à la fin des années 1946—1950</i> ..	8

7 taulu.	Setelinvalmistus vv. 1943—1950. <i>Fabrication des billets pendant les années 1943—1950</i> .....	9
8 »	Setelinpolitto vv. 1943—1950. <i>Annulation et destruction des billets pendant les années 1943—1950</i> .....	9
9 »	Yleiskatsaus setelinantoreserviin vv. 1939—1950. <i>Réserve d'émission des billets en 1939—1950</i> .....	10
10 »	Setelinantoreservin suhde setelinanto-oikeuteen vv. 1939—1950. <i>Rapport entre la réserve d'émission des billets et le droit d'émission total en 1939—1950</i> .....	10
11 »	Setelinantoreservin suhde liikkeessä olevaan setelistöön vv. 1939—1950. <i>Rapport entre la réserve d'émission des billets et la circulation des billets en 1939—1950</i> .....	11
12 »	Setelinantoreservin suhde vaadittaessa maksettaviin sitoumuksiin vv. 1939—1950. <i>Rapport entre la réserve d'émission des billets et les engagements à vue en 1939—1950</i> .....	11

**Setelinantoa vastaavat varat. Couverture des billets.**

13 taulu.	Setelinantoa vastaavat varat v. 1950. <i>Couverture des billets en 1950</i> .....	12
14 »	Yleiskatsaus kultakassaan vv. 1939—1950. <i>Encaisse or en 1939—1950</i> .....	16
15 »	Kultakassan suhde liikkeessä olevaan setelistöön vv. 1939—1950. <i>Rapport entre l'encaisse or et la circulation des billets en 1939—1950</i> .....	16
16 »	Kultakassan suhde vaadittaessa maksettaviin sitoumuksiin vv. 1939—1950. <i>Rapport entre l'encaisse or et les engagements à vue en 1939—1950</i> .....	17
17 »	Yleiskatsaus ulkomaisiin kirjeenvaihtajiin vv. 1939—1950. <i>Comptes courants débiteurs à l'étranger en 1939—1950</i> .....	17
18 »	Yleiskatsaus katteeseen vv. 1939—1950. <i>Couverture des billets en 1939—1950</i> .....	18
19 »	Katteen suhde liikkeessä olevaan setelistöön vv. 1939—1950. <i>Rapport entre la couverture des billets et la circulation des billets en 1939—1950</i> .....	18
20 »	Katteen suhde vaadittaessa maksettaviin sitoumuksiin vv. 1939—1950. <i>Rapport entre la couverture des billets et les engagements à vue en 1939—1950</i> .....	19
21 »	Liikkeessä oleva aluminiumpronssiraha vv. 1943—1950. <i>Circulation de la monnaie de bronze d'aluminium en 1943—1950</i> .....	19

**Vaadittaessa maksettavat sitoumukset. Engagements à vue.**

22 taulu.	Vaadittaessa maksettavat sitoumukset v. 1950. <i>Engagements à vue en 1950</i> .....	20
25 »	Yleiskatsaus vaadittaessa maksettaviin sitoumuksiin vv. 1939—1950. <i>Engagements à vue en 1939—1950</i> .....	29
26 »	Yleiskatsaus pano- ja ottotileihin vv. 1939—1950. <i>Comptes courants en 1939—1950</i> .....	29

**Kotimainen lainananto ja eräät muut varat. Prêts intérieurs et certains autres actifs.**

23 taulu.	Kotimainen lainananto ja eräät muut varat v. 1950. <i>Prêts intérieurs et certains autres actifs en 1950</i> .....	24
-----------	--	----

24 taulu.	Kotimainen lainananto kunkin kuukauden lopussa vv. 1943—1950. <i>Total des prêts intérieurs à la fin de chaque mois en 1943—1950 ..</i>	28
27 »	Yleiskatsaus koko lainanantoon vv. 1939—1950. <i>Total des prêts intérieurs en 1939—1950 .....</i>	30
28 »	Yleiskatsaus suoraan diskontattuihin vekseleihin vv. 1939—1950. <i>Effets directement escomptés en 1939—1950 .....</i>	30

### **Kotimainen clearing-liike. Clearing intérieur.**

29 taulu.	Kotimainen clearing-liike vv. 1947—1950. <i>Opérations de Clearing intérieur en 1947—1950 .....</i>	31
-----------	---	----

### **Konttorien liikevaihto. Mouvement général aux sièges de la Banque.**

30 taulu.	Pääkonttorin ja haarakonttorien liikevaihto vv. 1939—1950. <i>Mouvement général au siège central et dans les succursales en 1939—1950 ..</i>	32
-----------	--	----

### **Pankin tila ja omat varat. Bilan et fonds.**

31 taulu.	Tila vv:n 1943—1950 lopussa. <i>Bilan à la fin des exercices 1943—1950</i>	34
32 »	Voitto- ja tappiotili vv. 1943—1950. <i>Compte de profits et pertes en 1943—1950 .....</i>	38
33 »	Voittovarojen käyttö vv. 1909—1950. <i>Répartition des bénéfices de la Banque de Finlande en 1909—1950 .....</i>	40
34 »	Yleiskatsaus omiin varoihin vv:n 1877—1950 lopussa. <i>Fonds à la fin des exercices 1877—1950 .....</i>	42

### **Valuuttakurssit. Cours du change.**

35 taulu.	Valuuttakurssit v. 1950. <i>Cours du change en 1950 .....</i>	44
36 »	Avista myyntikurssit keskimäärin kunkin kuukautena vv. 1945—1950. <i>Cours moyens du change à vue pour chaque mois en 1945—1950</i>	44
37 »	Yleiskatsaus avista myyntikursseihin vv. 1891—1950. <i>Résumé des cours du change à vue en 1891—1950 .....</i>	48

### **Korkomäärät. Taux d'escompte.**

38 taulu.	Alin diskonttokorko vv. 1867—1950. <i>Variation du taux inférieur de l'escompte en 1867—1950 .....</i>	52
39 »	Alin diskonttokorko keskimäärin vv. 1867—1950. <i>Moyenne du taux inférieur de l'escompte en 1867—1950 .....</i>	53

### **Liikepankit. Banques commerciales.**

40 taulu.	Kotimainen lainanotto kunkin kuukauden lopussa vv. 1943—1950. <i>Dépôts à la fin de chaque mois en 1943—1950 .....</i>	54
41 »	Kotimainen lainananto kunkin kuukauden lopussa vv. 1943—1950. <i>Prêts intérieurs à la fin de chaque mois en 1943—1950 .....</i>	54

## VIII

42 taulu.	Saatavat ulkomailta kunkin kuukauden lopussa vv. 1943—1950. <i>Crédits à l'étranger à la fin de chaque mois en 1943—1950</i> .....	55
43 »	Velat ulkomaille kunkin kuukauden lopussa vv. 1943—1950. <i>Dettes</i> <i>à l'étranger à la fin de chaque mois en 1943—1950</i> .....	55

---

Eduskunnan pankkivaltuusmiehet ja Suomen Pankin johtokunta vuoden 1950 lopussa. <i>Les Délégués de la Chambre des Députés et la Direction de la Banque</i> <i>de Finlande à la fin de l'année 1950</i> .....	56
--	----

---



# I. KATSAUS SUOMEN TALOUDEL- LISIIN OLOIHIN VUONNA 1950.

Vuonna 1950 Suomen talouselämä sai leimansa ulkomaiden markkinoilla ilmenevästä noususuhdanteesta, johon liittyi kotimaisen inflaation uudelleen voimaan pääseminen. Näin syntyi Suomessa eräänlainen huippusuhdanne, joka ilmeni vilkkaana tavarankysyntänä ja kiihtyneenä rakennusbuumina sekä rahamarkkinoiden vaikeana kiristymisenä.

Sato oli hiukan heikompi kuin edellisenä vuonna, mutta karjatalouden alalla jatkui nousua. Teollisuuden tuotanto lisääntyi volyymiltaan vähäsen, ja nousu olisi ollut tuntuva, elleivät pitkälliset lakot olisi tulosta supistaneet. Sekä tuonti että vienti vilkastuivat, eikä sotakorvausten suorittaminen enää merkinnyt niin suurta rasitusta kansantaloudelle kuin sotia lähinnä seuranneina vuosina. Tavaroiden saanti markkinoille oli yleensä tyydyttävää, mutta vuoden loppupuolella erinäisten tavarain saanti ulkomailta vaikeutui lähinnä Korean sodan aiheuttaman ostokiihkon takia.

Rahamarkkinoilla ylti kireys, kun luottamus rahan arvoon huononi aiheuttaen säästöväestön heikompaa kerääntymistä luottolaitoksiin, samalla kun luotonkysyntä kustannustason nousun takia ja todelliseen rakentamis- ja uudistustarpeeseen liittyneen investoimiskiihkon johdosta entisestään kasvoi. Hinnat ja palkat nousivat vuoden varrella melkoisesti, ja rahan arvo huononi.

**Valtion talouspolitiikka.** Valtion talouspolitiikan erikoiskohteina ovat, samaten kuin kaikkina sota-ajan jälkeisinä vuosina, olleet sota-

korvausten suorittaminen, siirtoväestön asuttaminen ja sen toimeentulon järjestäminen sekä muu jälleenrakentaminen ynnä yleensä talouselämän ja rahan arvon vakauttaminen. Näihin tavoitteisiin pyrittiin samoin kuin edellisinäkin vuosina muuten menestyksellisesti, mutta pyrkimykset talouselämän ja rahan arvon vakauttamiseen jäivät puolitiehen osaksi ongelmien vaikeuden, osaksi kaikkien kysymysten politisoitumisen takia. Siksi jouduttiin suorittamaan esille tulleiden kysymysten ratkaiseminen ilman yleisohjelmaa, usein »hätäratkaisuina» lyhyellä tähtämellä. Eräät hallituksen esittämät veronkorotukset ym. toimenpiteet peruutettiin, kun ne jäivät vaille eduskunnan hyväksymistä. Huomattavimpia toimenpiteitä olivat maataloustuotteiden hintojen korottaminen tukipalkkioita käyttämällä maataloustyöväen palkankorotusten kompensoimiseksi sekä ns. pisteostot elinkustannusten nousun estämiseksi.

Erikoisasemassa olivat kauppasopimukset muiden maiden kanssa, ne kun nykyisen bilateraalisen järjestelmän ollessa vallitsevana luovat pohjan ulkomaankaupalle. Ensi sijassa on mainittava Neuvostoliiton kanssa aikaansaatu kauppasopimus, jonka viipyminen häiritsi alkuvuoden vientiä ja tuotantoa. Tämä sopimus oli omalaatuinen sikäli, että se ei kohdistunut yksin kulumassa olleeseen vuoteen vaan samalla viisivuotiskauden 1951—1955 tavaranvaihtoon.

**Sotakorvaukset.** Suunnitelmanmukaisesti suoritettiin sotakorvaukset Neuvostoliitolle. Tämä ei enää ollut yhtä raskasta kuin ensimmäisinä vuosina sotien jälkeen, osaksi koska tuotantokoneisto oli päässyt täyteen käyntiin eikä enää tarvittu uusia tehtaita sotakorvaustuotteiden valmistamista varten, osaksi koska korvausmäärät jo ovat alkaneet pienentyä. Eräiden erikoiskoneistojen valmistaminen, jollaisia Suomessa ei aikaisemmin ole tuotettu, aiheutti suurimpia vaikeuksia. Syksyn pitkälliset lakot metalliteollisuuden alalla johtivat kuitenkin siihen, että kaikista ponnisteluista huolimatta syntyi sakkoja aiheuttavaa viivästymistä. Suoritusten edistymistä ja jakaantumista valaisevat seuraavat lukusarjat, jonka summat ovat miljoonia sotakorvausdollareita.

	Toimitukset 19/9 1944— 31/12 1949	Toimitukset 1/1—31/12 1950	Toimitettava 1/1 1951— 18/9 1952
Koneet ja laitteet .....	54.7	6.4	11.7
Kaapelituotteet .....	12.9	—	—
Vanhat laivat .....	13.9	—	—
Uudet laivat .....	40.0	7.6	17.1
Paperituotteet .....	34.9	—	—
Puutavaratuotteet .....	27.9	—	—
Vapaat toimitukset .....	1.0	0.1	0.4
	Yhteensä 185.3	14.1	29.2

Jäljellä olevien toimitusten loppusummaan sisältyy 2.2 milj. dollaria, joita vastaava tavaramäärä tosiasiallisesti on jo toimitettu ennakkoina. Kauppatilaston mukaan vuonna 1950 toimitettujen sotakorvaustavarain arvo oli 7 846 milj. markkaa, mikä dollarin nykyisen kurssin mukaan vastaa 34.0 milj. dollaria.

**Elinkeinot.** Kuluneen vuoden *satotoiveet* näyttivät alkukesästä lupaavilta, mutta sittemmin eräät kesähallat, kuiva elokuu ja varsinkin sateinen korjuuaika olivat omansa alentamaan sadon sekä määrää että laatua. Ennakoarvion mukaan sato useiden tärkeiden viljelyskasvien kohdalla jäi pienemmäksi kuin edellisinä vuosina, samalla kun eräistä toisista saatiin silloista runsaampia satoja. Kokonaissadon viljelyksikkömäärä oli saman arvion mukaan 3 337 miljoonaa vastaten 3 464 milj. viljelyksikköä vuonna 1949, joten vähennys oli 3.7 %. Verrattuna vuoteen 1938, jolloin vastaava luku oli 4 212 miljoonaa, vajeaus oli n. 21 %.

Tärkeimpien viljelyskasvien satomäärät tonneissa viime vuosina näkyvät seuraavasta asetelmasta, jossa viime vuotta koskevat luvut ovat ennakkotietoja.

	Vehnää	Ruista	Ohraa	Kauraa	Perunoita	Juuri- kasveja	Pelto- heinää
1946	178 200	144 000	150 700	333 800	891 100	499 000	2 093 500
1947	196 000	195 500	159 900	432 900	1 113 700	491 000	1 720 100
1948	265 000	199 100	214 400	640 400	1 950 400	864 700	2 308 100
1949	322 700	218 600	181 100	723 300	1 157 100	783 500	2 802 400
1950	291 400	233 900	186 600	722 300	1 210 100	690 600	3 139 400

*Karjatalouden* alalla ilmeni ilahduttavaa nousua. Karjakantaa lisättiin tuntuvasti, ja sen tuotteita tuotiin lisääntyvin määrin markkinoille. Helmikuusta 1949 kesäkuuhun 1950 lisääntyi ennakkotietojen mukaan lehmien luku 10 %, nuoren karjan ja vasikoiden luku runsaasti 40 %, lampaiden ja karitsojen luku noin 25 % sekä kanakanta noin 20 %. Huomattava on kuitenkin, että karjan laskenta-ajan ja myös laskentamenettelyn muuttumisen takia tiedot eivät ole täysin verrannollisia. Maidontuotannon on arvioitu lisääntyneen noin 20 % ja nousseen 2 500 milj. kiloon, joten se lähenee sodanedellisen ajan tasoa. Voita tuotettiin noin 45 milj. kiloa vastaten 40 miljoonaa edellisenä vuonna, mutta yli 56 milj. kiloa vuonna 1938. Myös juuston ja kananmunien tuotanto lisääntyi, ja lihan tuotanto oli suunnilleen samalla tasolla kuin ennen sotia. Karjataloustuotteiden vienti tuli siten päiväjärjestykseen. Vaikka se kohtasi melkoisia vaikeuksia kotimaisen hintatason korkeuden takia, vietiin ulkomaille melkoinen määrä juustoa sekä hiukan lihaa ja kananmunia.

*Metsätyöt* olivat talvella 1949/50 vähäisemmät kuin moniin aikoihin johtuen lähinnä siitä, että vientimarkkinat alkupuolella vuotta 1949 olivat heikot ja että niiden paraneminen mainitun vuoden jälkipuolella ei ehtinyt vaikuttaa sen talven metsätöihin. Hakkuukautena 1949/50 hakattiin kaikkiaan 21 milj. pinokuutiometriä, kun vastaava hakkuumäärä lähinnä edellisinä hakkuukausina oli ollut 29 ja 34.5 milj. pinokuutiometriä. Tammikuussa 1950 oli metsätöissä kaikkiaan 150 000 henkeä, kun vastaava määrä vuotta aikaisemmin oli ollut 180 000. Syksyllä 1950 metsätyöt vilkastuivat, kun vientihinnat olivat tuntuvasti kohonneet. Joulukuussa oli metsätöissä siten 115 000 henkeä vastaten vain 67 000 vuotta aikaisemmin. Vuoden loppuun mennessä oli arviolta hakattu 10 milj. pinokuutiometriä eli 70 % enemmän kuin vuotta aikaisemmin. Arvioidaan toukokuussa päättyvän hakkuukauden koko tuloksen nousevan 30 milj. pinokuutiometriin.

*Teollisuustuotannon* alalla jatkui edellisen vuoden loppupuolella alkanut vilkastuva suunta, ja kertomusvuoden alkukuukausina tuotannon volyyymi nousi korkeammalle kuin koskaan aikaisemmin. Syksyllä pitkäaikaiset lakot vähensivät tuotantoa, mutta vuoden viimeisinä kuukausina se jälleen pääsi nousemaan. Tilastollisen Päätoimiston uuden tuotantoindeksin mukaan, jossa vuosi 1948 = 100, koko teollisuustuotannon

volyyymi oli 109 pistettä eli 2 pistettä korkeampi kuin edellisenä vuonna. Eri teollisuusalojen kehitys oli melko epäyhtenäinen.

*Kotimarkkinateollisuuden* kokonaisvolyyymi ei viime vuonna kohonnut lainkaan, vaan indeksi oli 111 niinkuin vuonna 1949. Syynä tähän oli ensi sijassa metalliteollisuuden heikko tulos, mikä oli luonnollinen seuraus syksyn pitkäaikaisista ja laajoista lakoista. Metalliteollisuuden tuotantovolyyymi laski tästä syystä syys- ja lokakuussa 14 pisteeseen ja oli koko vuodelta 88 vastaten 108 pistettä vuonna 1949. Sen sijaan kotimarkkinateollisuuden muiden haarojen tuotanto lisääntyi nousten 10—12 % edellisestä vuodesta.

*Vientiteollisuuden* tuotanto, joka vuonna 1949 oli vähän supistunut, lisääntyi volyymiltaan noin 7 % siitä huolimatta, että lakot heikensivät tulosta. Tämä nousu oli tietenkin seurausta ulkomailla tapahtuneesta suhdannenoususta, jolle suurpoliittinen jännitys antoi ylykettä. Kysynnän vilkastuessa ja hintojen noustessa useimmat vientiteollisuuteen kuuluvat tuotantohaarat työskentelivät kiinteämmin kuin edellisenä vuonna, jolloin eräitä koneita pantiin seisomaan, ja tuotannon volyyymi lisääntyi.

Vaikka vientihintojen nousu vaikuttaa hitaasti ja vaikka bilateraali-järjestelmä panee esteitä huippuhintojen saavuttamiselle, vientiteollisuuden saavuttamat hinnat kohosivat melkoisesti.

*Sahateollisuuden* tuotanto lisääntyi, lakkojen aiheuttamista supistuksista huolimatta, 850 000 standertista vuonna 1949 ennakkotietojen mukaan 875 000 standerttiin kertomusvuonna. Myynnit aloitettiin jo edellisenä syksynä, ja ne edistyivät vuoden varrella niin, ettei lopulta pystytty toimittamaan kaikkea, mitä oli myyty. Vienti lisääntyi 607 000 standertista 683 000 standerttiin. Lisäys tuli etupäässä Alankomaiden, Belgia—Luxemburgin, Irlannin, Saksan, Tanskan, Etelä-Afrikan ja Australian osalle, kun taas Isoon-Britanniaan ja Neuvostoliittoon saatiin myydyksi melkoisesti vähemmän kuin edellisenä vuonna. Hintojen noustessa tuntuvasti, varsinkin markeissa laskettuina, viennin arvo kohosi 19 368 milj. markkaan vastaten 14 989 miljoonaa edellisenä vuonna.

*Vaneerin* tuotanto oli vähän pienempi kuin edellisenä vuonna, 215 000 vastaten 231 200 m<sup>3</sup>. Alkupuolella vuotta hintataso tarjonnan runsauden takia pysyi alhaisena, mutta loppuvuodesta kysyntä vilkastui. Vientimäärä jäi kuitenkin 195 000 m<sup>3</sup>:iin oltuaan edellisenä vuonna 208 000 m<sup>3</sup>.

PAPERIVANUKKEEN HINTAIN KEHITYS VUOSIEN 1947—1950.  
MK TONNILTA.

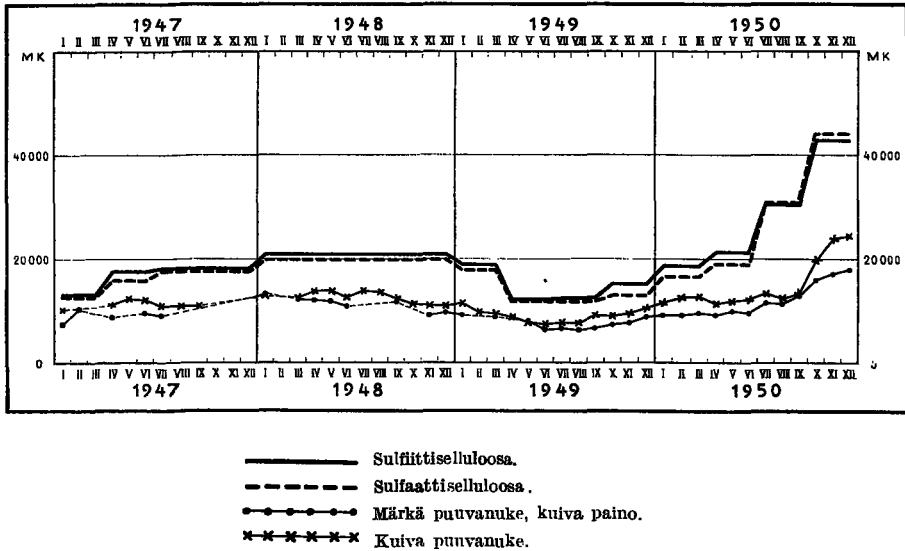

Vienti laajeni mm. Alankomaihin, Saksaan, Tanskaan, Egyptiin ja Pakistaniin, kun sen sijaan Iso-Britannia osti vähemmän kuin aikaisemmin. Vienti tuotti maahan vain 5 020 milj. markkaa vastaten 5 521 miljoonaa edellisenä vuonna.

*Puutalojen* tuotanto oli alkuvuodesta hyvin hiljaista, kunnes saatiin selväksi kauppasopimus tärkeimmän ostajan, Neuvostoliiton kanssa. Loppuvuosi oli sen sijaan työntäyteinen, jotta olisi voitu toimittaa kauppasopimuksen edellyttämä määrä. Syksyn lakkojen takia ei siihen kuitenkaan pystytty. Tuotanto oli 518 900 m<sup>2</sup> eli vain puolet edellisen vuoden tuotannosta, 1 003 400 m<sup>2</sup>:stä. Vienti supistui vastaavasti 180 200 tonnista 88 600 tonniin. Hintataso oli keskimäärin hiukan korkeampi, mutta viennin arvo jäi kuitenkin 2 722 milj. markkaan oltuaan edellisenä vuonna 4 343 miljoonaa.

*Puuhiokkeen* kysyntä oli alkuvuodesta hiljaista, mutta vuoden lopussa se erällä ulkomaisilla markkinoilla vilkastui. Kokonaistuotanto lisääntyi 598 200 tonnista vuonna 1949 719 400 tonniin. Tästä käytettiin suurin osa kotimaan teollisuudessa. Vientikin oli vähän suurempi kuin edelli-

PAPERIN HINTAIN KEHITYS VUOSINA 1947—1950.  
MK TONNILTA.

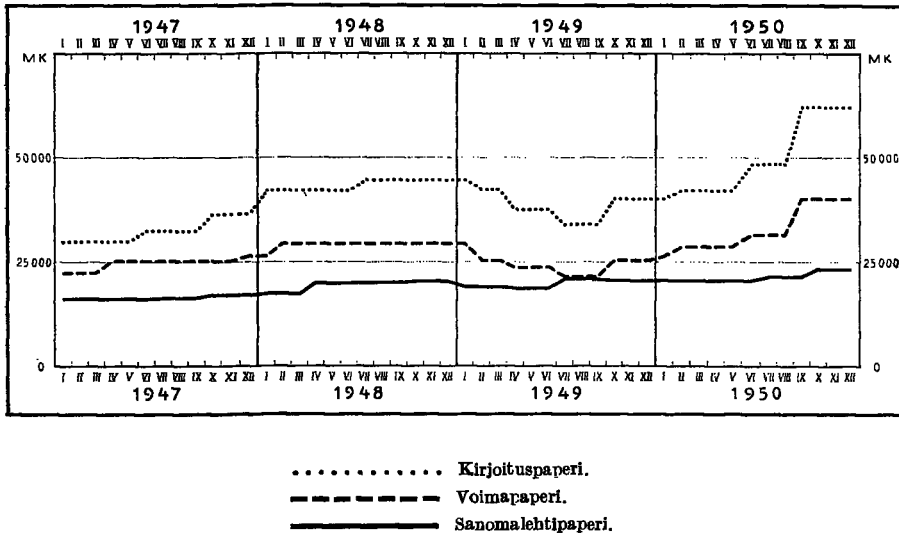

senä vuonna, nimittäin 177 300 tonnia vastaten 160 300 tonnia. Keskimäärin hintataso oli hiukan parantunut, joten vienti tuotti 1 736 milj. markkaa vastaten 1 418 miljoonaa vuonna 1949.

*Selluloosan* kysyntä oli vilkasta, ja sen tuotanto nousi, lakkojen aiheuttamasta supistuksesta huolimatta, sodanjälkeisen ajan huippuun, 1 193 700 tonniin vastaten 1 015 000 tonnia vuonna 1949 ja 1 080 100 tonnia vuonna 1948. Tuotannon nousuun vaikuttivat sekä sulfiitti-että sulfaattiselluloosa; edellisen tuotanto oli 717 400 tonnia vastaten 626 000 tonnia edellisenä vuonna, ja sulfaattiselluloosan tuotanto nousi 389 100 tonnista 476 300 tonniin. Vienti vilkastui vastaavasti. Sulfiittia vietiin 513 300 tonnia vastaten 449 500 tonnia edellisenä vuonna, ja sulfaatin vientimäärä oli 365 400 tonnia oltuaan edellisenä vuonna 310 700 tonnia. Kun hintatasokin usein mainituista syistä oli nousemassa, lisääntyi selluloosan viennin raha-arvo 12 793 milj. markasta 16 991 miljoonaan.

*Paperiteollisuus* toimi menestyksellisesti, sillä vilkkaan kysynnän johdosta voitiin sen koko tuotanto sijoittaa siitäkin huolimatta, että se

nousten 635 000 tonniin oli melkoista suurempi kuin edellisenä vuonna, jolloin se oli 565 000 tonnia. Pääosana oli sanomalehtipaperi, jota valmistettiin 421 000 tonnia, mutta toisin kuin edellisinä vuosina voitiin lisätä myös eräiden muidenkin paperilaatujen tuotantoa. Vienti Neuvostoliittoon ja Amerikan Yhdysvaltoihin supistui, mutta sen sijaan saatiin sijoitetuksi entistä enemmän paperia Isoon-Britanniaan, Puolaan, Saksaan, Tanskaan, Turkkiin, Argentiinaan, Brasiliaan ja moniin muihin maihin. Kokonaisvientä oli 506 300 tonnia vastaten 454 700 tonnia vuonna 1949. Hintataso oli tuntuvasti korkeampi, joten paperin vienti tuotti maahan 12 725 milj. markkaa vastaten vain 10 174 miljoonaa vuonna 1949.

*Pahvin ja kartongin* markkinat olivat kiinteät, ja niiden tuotanto vilkastui edellisen vuoden takaiskun jälkeen nousten 158 900 tonnista 214 700 tonniin, josta *kuitulervyjä* 78 700 tonnia. Käytettävissä oleva kapasiteetti ei riittänyt kysyntää tyydyttämään. Vienti lisääntyi 91 400 tonnista 138 900 tonniin, mutta jäi kuitenkin pienemmäksi kuin vuonna 1948. Hintatason noustessa viennin arvo kohosi 2 083 milj. markasta 3 332 miljoonaan.

*Rakennustoiminta* oli erittäin vilkasta, kun rakentamisen tarve, oli sitten kysymys asunnoista, tuotantolaitoksista tai koulu-, sairaala- tai kka muista julkisista rakennuksista, oli erittäin suuri. Inflaatiopsykoosi oli vielä omansa kiihdyttämään rakennushalua, niin että jouduttiin epäterveeseen rakennusbuumiin. Seurauksena oli, että syksypuolella syntyi puutetta eräistä rakennustarvikkeista ja pääomista. Kilpailu rakennustyöväestä johti sitäpaitsi tämän alan palkkojen kohtuuttomaan nousuun. Kysymys edellisenä vuonna poistetun rakennussäännöstelyn palauttamisesta tuli siksi kertomusvuoden lopussa jälleen päiväjärjestykseen.

Rakennustoiminta oli laajempi kuin koskaan aikaisemmin; sen kokonaisvolyymin indeksi (1938 = 100) nousi 149 pisteestä vuonna 1949 lähes 7 % eli 159 pisteeseen. Ennakoarvion mukaan valmistui kaupungeissa ja kauppaloissa uusia rakennuksia 3.8 milj. m<sup>3</sup> ja siten 14 % enemmän kuin edellisenä vuonna, mihin tulokseen Aravalainoitus tuntuvasti vaikutti. Kuitenkin oli pakko jättää erinäisiä rakennusyrityksiä seisomaan, tai ne olivat muuten keskeneräisiä vuoden päättyessä. Noin puolet valmistuneista rakennuksista oli asuintaloja, joissa oli noin 8 000 uutta huoneistoa eli 23 % enemmän kuin edellisenä vuonna. Toinen



puoli uusista rakennuksista oli teollisuus-, koulu-, sairaala- yms. rakennuksia, joita kuitenkin valmistui 11 % vähemmän kuin vuonna 1949.

Myös maaseudun rakennustoiminta oli erittäin vilkasta, kun sekä yksityiset että kunnat ja seurakunnat koettivat kiirehtiä rakennustarpeensa tyydyttämistä ennen kustannustason pelättyä nousua. Poikkeusasemassa olivat Pohjois-Suomen jälleenrakentaminen, joka pääosiltaan oli suoritettu loppuun, ja maanhankintalain mukainen rakennustoiminta, joka oli sivuuttanut huippukohtansa. Viimeksi mainittuun kuuluvia rakennuksia valmistui 14 173, joiden yhteenlaskettu tilavuus oli 4.7 milj. m<sup>3</sup> vastaten 6.7 milj. vuonna 1949. Keskenenäisiä rakennuksia siirtyi seuraavaan vuoteen 16 800 vastaten noin 6.4 milj. m<sup>3</sup>.

Mainittakoon lopuksi, että sementtiä valmistettiin 762 000 tonnia vastaten 644 000 tonnia edellisenä vuonna, kun taas tiiliä lyötiin 195 milj. kappaletta vastaten 173 miljoonaa edellisenä vuonna.

**Työmarkkinat.** Vuonna 1949 alkanutta kausiluontoista työttömyyttä jatkui myös kertomusvuoden alkukuukausina, jolloin varsinkin metsätöiden suhteellisen vähyyden takia, osaksi myös edellisen syksyn kadon johdosta esiintyi melkoista talvityöttömyyttä. Työttömien luku, joka vuoden alkaessa oli 58 100, väheni kuitenkin nopeasti loppuakseen kesään mennessä kokonaan. Työttömistä suurin osa oli sijoitettuna valtion ja kuntien järjestämiin töihin. Syksyllä ilmeni taas vähäsen työttömyyttä, mutta työttömien luku ei vuoden loppuun mennessä noussut 11 100 suuremmaksi, ja samaan aikaan ilmeni toisaalla metsätöissä työvoiman vajaustakin. Työttömistä oli valtaosa sekatyöläisiä, mutta rakennustyöläistenkin keskuudessa ilmeni työttömyyttä. — Työmarkkinain paranemista osoittaa se tosiasia, että kun alkuvuodesta julkisen työlläilyksen miesosastolla 100 tarjottua työpaikkaa kohden tuli 400—500 työnhakemusta, syksyllä tarjottujen paikkojen luku oli työnhakemuksia suurempi. Naisosastolla ei tapahtunut samanlaista muutosta, vaan työnhakemuksia oli pitkin vuotta jonkin verran enemmän kuin tarjottuja työpaikkoja.

Työmarkkinoilla vallitsi pitkin vuotta jännittyneisyyttä ja rauhatonmuutta, palkankorotusvaatimuksia esitettiin ja syntyi monia työtaiste-luja, joista varsinkin syksyn lakot metalliteollisuuden eri aloilla olivat laajat ja pitkälliset. Esitettiinpä pariin kertaan yleislakonkin uhka. Tämä saatiin kuitenkin viime hetkessä vältetyksi, mutta sen vaikutukset

palkkatasoon ja välillisesti kustannus- ja hintatasoon olivat talouselämän tasapainoa järkyttäviä. Ns. A- ja F-sopimukset, jotka molemmat olivat epämääräisiä ja tulkinnanvaraisia, johtivat näet — yhdessä uusien indeksikorotusten kanssa — laajempiin palkankorotuksiin, kuin alkuaan oli tarkoitettu, joten niiden kompensoimiseen tuotantoa rationalisoimalla tms. tietä ei ollut mahdollisuuksia. Siten palkankorotukset eivät voineet merkitä työväen reaalityulojen kohoamista vaan ainoastaan rahan ostovoiman huononemista.

**Ulkomaankauppa.** Ulkomainen kauppavaihto saavutti kertomusvuonna uuden ennätyksen. Raha-arvoltaan se, kun sotakorvaustavarain vientiä ei oteta huomioon, ylitti edellisen vuoden vaihdon 29.9 %:lla, mutta kun tästä lisäyksestä melkoinen osa johtui niin koti- kuin ulkomaisten tuotteiden hintojen kohoamisesta, kaupan volyymin lisäys oli paljon pienempi, vajaat 6 %. Ulkomaankaupan yleistä kehitystä viime vuosina valaisee seuraava asetelma.

	Tuonti milj. mk	Kaupallinen vienti milj. mk	Koko kauppavaihto milj. mk	Tuonnin enemmyys (—) milj. mk
1946 .....	24 274	23 050	47 324	—1 224
1947 .....	46 971	45 228	92 199	—1 743
1948 .....	66 369	56 505	122 874	—9 864
1949 .....	66 278	65 606	131 884	— 672
1950 .....	89 147	82 233	171 380	—6 914

Tuonnin arvo kohosi kaikkiaan 22 869 milj. markkaa eli 34.5 %. Tämä johtui ensi sijassa hintojen noususta, mikä taas aiheutui osaksi edellisestä vuonna toimitetuista devalvaatioista, osaksi yleisestä hintainnoususta maailmanmarkkinoilla. Viimeksi mainittu oli seurausta yleisen poliittisen tilanteen kärjistymisen aikaansaamasta ostokiihkosta, jota Korean sodan puhkeaminen osaltaan kiihdytti. Tuontihintojen nousu oli hyvin epätasaista ollen suurimmillaan eräiden varustusteollisuuden tarvitsemien raaka-aineiden kohdalla. Tuontitavarain yleishintaindeksi kohosi vuodesta 1949 27.0 %. Tuonnin tavaramäärä lisääntyi siten vain 7.1 % vähentyenkin eräiden tavararyhmien kohdalla.

Kaupallinen vienti, johon edellisinä vuosina noudatetun käytännön mukaisesti on luettu myös ns. saksalaissaatavien suoritukset, lisääntyi

sekin voimakkaasti, vaikka ei yhtä paljon kuin tuonti, mikä osaksi johtui syksyn lakkojen aiheuttamasta laivausten supistumisesta. Viennin raha-arvo oli 16 627 milj. markkaa eli 25.3 % suurempi kuin vuonna 1949. Lisäys johtui huomattavalta osalta hinnoista, jotka alkuvuodesta olivat alemmat kuin keskimäärin edellisenä vuonna, mutta nousivat voimakkaasti syyskuukausina. Vientitavarain yleisindeksi oli siten 12.3 % korkeampi kuin edellisenä vuonna. Viennin volyymin lisäys oli pienempi eli 10.0 %. Kaupalliseen vientiin sisällytetty saksalaissaatavien suoritusten arvo oli 754 milj. markkaa vastaten 1 148 miljoonaa vuonna 1949. — Sotakorvaustuotteiden vienti oli pienempi kuin edellisenä vuonna, niinkuin aikaisemmin on esitetty.

Kauppataase oli jälleen suuresti tuontivoittoinen. Tuonnin enemmyys oli näet 6 914 milj. markkaa vastaten vain 674 miljoonaa edellisenä vuonna. Tähän kauppataaseen huononemiseen vaikutti osaksi se, että vienti ja tuontihintojen välinen suhde, ns. vaihtosuhte, alkuvuodesta oli huomattavasti epäedullisempi kuin juuri menneinä vuosina. Loppuvuodesta vaihtosuhte jälleen jonkin verran parani. — Jos vientiin luetaan myös sotakorvaustavarain vienti, saadaan tulokseksi, että kauppataase päättyi pieneen, 932 milj. markan vientienemmyyteen. Tällä tavoin laskettu vientienemmyys oli edellisenä vuonna paljon suurempi, 11 552 milj. markkaa.

Edellisessä on jo esitetty erinäisiä tärkeimpien vientituotteiden kehitystä valaisevia lukuja. Näitä täydentää seuraava asetelma, jossa vienti on laatunsa mukaan jaettu neljään pääryhmään.

	Eläimistä saatuja ruoka- tavaroita milj. mk	Puutavaraa ja puu- teoksia milj. mk	Paperi- teollisuus- tuotteita milj. mk	Muita tavaroita milj. mk	Yhteensä milj. mk
1946 .....	141	9 744	11 199	1 966	23 050
1947 .....	55	19 467	21 723	3 983	45 228
1948 .....	56	23 797	28 940	3 712	56 505
1949 .....	1 590	31 046	26 713	6 257	65 606
1950 .....	1 952	35 585	35 062	8 880	81 479 <sup>1)</sup>

Ensimmäisellä sijalla oli puutavaran ja puuteosten vienti, jonka osalle tuli 43.7 % koko viennin arvosta. Suhteellisesti tämän viennin osuus oli pienempi kuin vuonna 1949, jolloin se oli 47.3 %. Paperi-

<sup>1)</sup> Ilman saksalaissaatavien suorituksia.

teollisuustuotteiden viennin arvo kohosi tuntuvasti voimakkaammin nousten 40.7 %:sta 43.0 %:iin koko viennin arvosta. Myös »muiden tavaroiden» vienti lisääntyi keskimääräistä enemmän, niin että se edusti 10.9 % viennistä vastaten 9.6 % edellisenä vuonna. Eläimistä saatujen ruokatarvikkeiden vienti, jolla ennen sotia oli huomattava merkitys, lisääntyi hieman, mutta edusti vain 2.4 % viennin arvosta. Huomattava on, että jos otettaisiin mukaan myös sotakorvaustavarain vienti, äskeiset suhteet muuttuisivat, nämä tavarat kun enimmäkseen kuuluvat »muiden tavaroiden» ryhmään.

Myös tuonnin rakenteessa tapahtui eräitä huomion arvoisia muutoksia. Näitä valaisee seuraava asetelmä, jossa tuontitavarat on jaettu käytötarkoituksen mukaan.

	Tuotantotavaroita		Kulutustavaroita		Yhteensä mlj. mk
	Raaka-aineita	Koneita, kuljetusneuvoja ym.	Ravinto- ja nautintoaineita	Muuta kulutustavaraa	
	mlj. mk	mlj. mk	mlj. mk	mlj. mk	
1946 .....	10 754	4 887	6 311	2 322	24 274
1947 .....	22 719	10 105	9 635	4 512	46 971
1948 .....	32 244	12 641	13 199	8 285	66 369
1949 .....	30 248	15 191	9 370	11 469	66 278
1950 .....	38 211	19 218	16 786	14 932	89 147

Kaikkien ryhmien kohdalla oli havaittavissa melkoista nousua; myös niiden tavaramäärä kasvoi, vaikka tuntuvasti hitaammin. Kulutustavarain tuonti lisääntyi voimakkaammin kuin tuotantotavarain, niin että edellisten osuus tuonnin arvosta kohosi 31.4 %:sta 35.6 %:iin. Syynä oli ravinto- ja nautintoaineiden tuonnin jyrkkä nousu; sen sijaan »muuta kulutustavaraa» tuotiin suhteellisesti hiukan vähemmän kuin edellisenä vuonna. Vaikka tuotantotavarain tuonti oli suhteessa koko tuontiin pienempi kuin vuonna 1949, se edelleen oli tuontikaupan tärkeimpänä osana edustaen 64.4 % siitä. Suurimpana ryhmänä olivat kertomusvuonna, niinkuin yleensä aikaisemminkin, raaka-aineet, jotka edustivat 42.9 % tuonnin arvosta, kun koneiden, kuljetusneuvojen yms. osalle tuli 21.5 %.

Tuonnin ja viennin kuukausittaista kehitystä valaisee seuraava asetelmä, josta selvästi tulee ilmi varsinkin viennin tuntuva vilkastuminen syyskauden aikana.

	Tuonti	Kaupallinen vientä	Viennin (+) tai tuonnin (—) enemmyys	Sotakorvaus- tavarat
	milj. mk	milj. mk	milj. mk	milj. mk
Tammikuu .....	6 522	4 274	—2 248	339
Helmikuu .....	6 112	4 202	—1 910	275
Maaliskuu .....	6 735	4 596	—2 139	658
Huhtikuu .....	6 596	5 372	—1 224	628
Toukokuu .....	7 069	5 770	—1 299	1 692
Kesäkuu .....	7 331	8 175	+ 844	1 289
Heinäkuu .....	7 084	9 323	+2 239	623
Elokuu .....	7 170	9 117	+1 947	558
Syyskuu .....	8 203	7 627	— 576	8
Lokakuu .....	8 248	5 736	—2 512	352
Marraskuu .....	7 961	7 302	— 659	679
Joulukuu .....	10 116	9 985	— 131	745
Yhteensä	89 147	81 479	—7 668	7 846

Silmäänpestäviä ovat eräät poikkeamiset tavallisista kausivaihteluista. Sellaisia ovat hintatason nousun aiheuttama tuontiarvojen kohoaminen sitä korkeammalle, mitä pitemmälle vuosi kului, ja toiseksi viennin pienuus varsinkin lokakuussa, mutta myös syys- ja marraskuussa, mikä pienuus oli seurauksena silloisista laajoista lakoista.

Myös *kotimaan kaupan* vaihto lisääntyi tuntuvasti, kun tuotanto ja tuonti toivat runsaammin tavaroita markkinoille. Koko vaihdon arvo oli 168 miljardia markkaa vastaten 126 miljardia edellisenä vuonna. Lisäys, noin 34 %, johtui melkoiselta osalta hintatason kohoamisesta ja vain osittain kaupattujen tavaramäärien kasvusta. Arviolta edellinen lisäys oli noin 17 %, jälkimmäinen nousu 15 %. Kertomusvuoden loppupuolella alkoi kuitenkin ilmetä eräiden tavaroiden niukkuutta, minkä oli aiheuttanut osaksi ulkomaiden lisääntyvä myyntihaluttomuus, osaksi kotimainen ostovimma.

**Liiikenne.** *Merenkulku* vilkastui melkoisesti. Ulkomaille lähteneiden laivojen kokonaisluku oli 7 075 vastaten 5 600 vuonna 1949, ja niiden kantavuus nousi vajaasta 4.0 milj. nettorekisteritonniin 4.8 milj. tonniin. Kauppalaivat kuljettivat ulkomaille tasaluvuin 6 milj. tonnia tavaraa ja toivat vastaavasti ulkomailta vähän yli 4 milj. tonnia. — Kauppalaivasto lisääntyi hieman. Uusia laivoja hankittiin 37 kantavuudeltaan 58 500 tonnia, kun siitä taas poistettiin 42 alusta kantavuudeltaan

25 100 tonnia. Kertomusvuoden päättyessä kauppalaivastoon luettiin 652 alusta kantavuudeltaan 567 800 bruttotonnia, mutta varsinainen merikelpoinen kauppalaivasto käsitti vain 214 alusta kantavuudeltaan 514 300 bruttotonnia. Kauppalaivasto oli siten edelleen enemmän kuin 100 000 tonnia pienempi kuin ennen sotia.

*Rautatieliikenteessä* ilmeni niinkään vilkastumista. Kalustoa lisättiin jonkin verran, mutta niinkuin aikaisempinakin vuosina ei kalusto kaikkina aikoina riittänyt tarvetta tyydyttämään. Kuljetettujen matkustajien luku oli 3.4 % suurempi kuin edellisenä vuonna, ja kuljetettu tavaramäärä lisääntyi 13.5 %.

*Autoliikenne* vilkastui huomattavan paljon, mikä ilmenee mm. bensiinin kulutuksen lisääntymisestä noin 25 % ja autokannan lisääntymisestä noin 5 000 autolla eli 9 %. Liikkeessä olevien autojen kokonaisluku oli kertomusvuoden päättyessä 61 300. Näistä oli henkilöautoja 26 800, kuorma-autoja 26 500 ja linja-autoja 3 300 kpl.

Myös *lentoliikenne* vilkastui vähän. Kotimaisten koneiden suorittamien lentokilometrien luku oli 2 150 000 eli 10 % suurempi kuin vuonna 1949. Kuljetettujen matkustajien luku oli lähes 58 000 ja matka- ja rahtitavaran määrä noin 830 000 kiloa.

**Rahamarkkinat.** Kertomusvuoden rahamarkkinat saivat leimansa toisaalta yhä kasvaneesta luotonkysynnästä, toisaalta tuntuvasti vähenyneestä varojen kerääntymisestä luottolaitoksiin. Luotonkysynnän vilkkaus johtui monista syistä, valtavasta rakentamisen tarpeesta, koneistojen uudistamisen välttämättömyydestä ja hintainnousun aiheuttamasta entistä suurempien liikevarojen tarpeesta. Lisäksi tuli inflaatiopsykoosin kiihdyttämä investoimishalu. Luotonoton supistuminen taas johtui sekä inflaatiopsykoosista, jonka takia nostettiin varoja tileiltä tai ainakin vältettiin uusien säästöjen tekemistä. Vuoden alkukuukausina luottolaitosten luotonotto yleisöltä vielä oli normaali, mutta huhtikuusta alkaen se heikkeni jopa siinä määrin, että otot eräinä kuukausina olivat panoja suuremmat. Korkokannan korottaminen ja verovapauden laajentaminen talletuksiin ja niistä saatuihin korkoihin nähden toivat vuoden viimeisinä kuukausina mukanaan pienen parannuksen, mutta se ei muuttanut sitä tosiasiaa, että tavaton kireys oli tunnusmerkkillistä kuluneen vuoden rahamarkkinoille.

## RAHAMARKKINAT VUOSINA 1949 JA 1950.

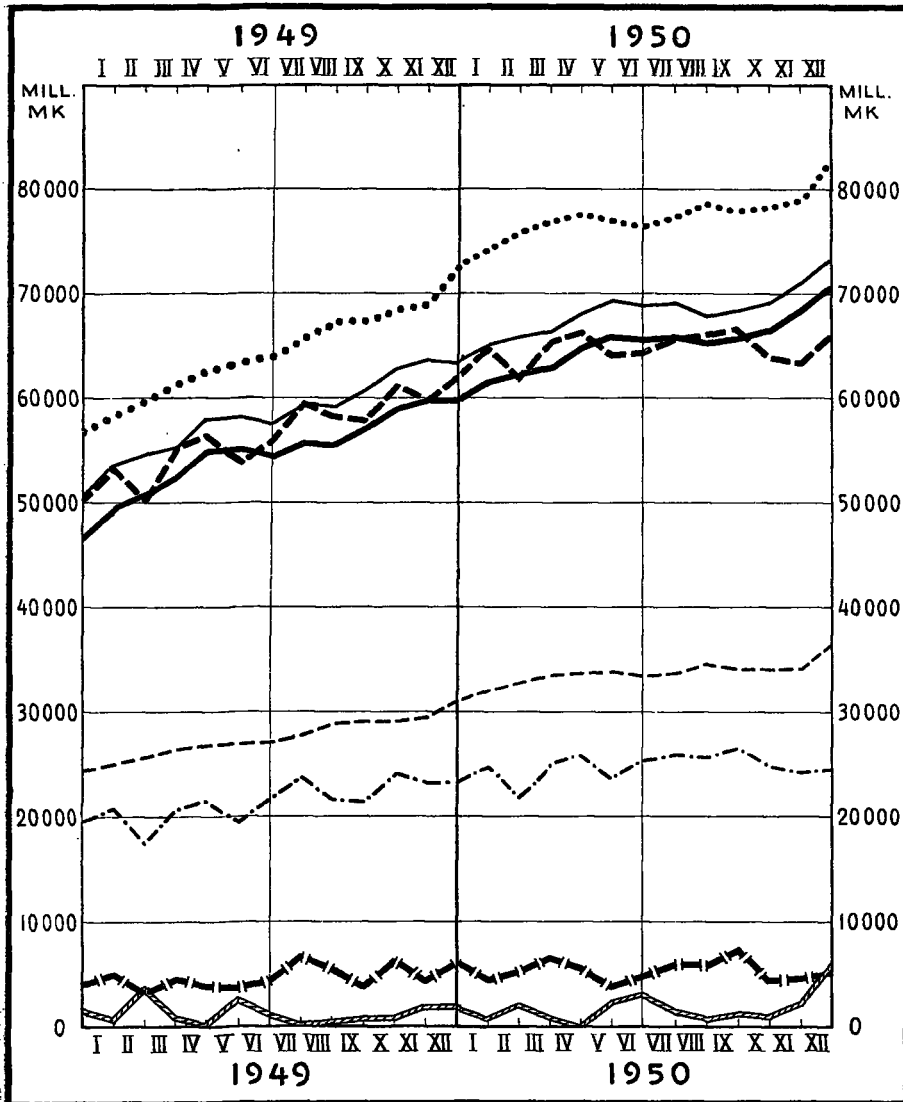

- Liikepankkien koko luotonanto.
- „ „ „ ja obligaatiovaranto.
- „ luotonotto muilta kuin Suomen Pankilta.
- „ kassat.
- Yleisön talletustilit liikepankeissa.
- „ shekkitilit.
- ..... Muiden luottolaitosten ottolainaus yleisöltä.
- Liikepankkien luotonotto Suomen Pankilta.

Rahamarkkinoiden yleistä kehitystä vuonna 1950 verrattuna edellisiin vuosiin valaisevat edellisellä sivulla oleva kuvio sekä seuraava asetelma.

*Rahamarkkinat vuosina 1946—1950, milj. mk.*

Vuoden tai kuukauden päättyessä	Liikepankkien luotonotto				Liikepankkien luotonanto	Luotonoton enemmitys luotonantoon verrattuna	Luotonotto Suomen Pankilta	Suomen Pankin	
	Yleisön talletustilit	Yleisön shekkilit	Muut luottolaitokset <sup>1)</sup>	Yhteensä				Suorannainen luotonanto	Setelinantoreservi
1946 .....	17 564	13 695	4 171	35 430	29 530	5 900	2 896	26 088	4 245
1947 .....	19 982	17 754	6 601	44 337	37 660	6 677	3 502	31 400	5 926
1948 .....	24 468	19 577	6 080	50 125	46 458	3 667	1 533	33 326	5 963
1949 .....	31 079	23 276	7 625	61 980	59 796	2 184	1 842	37 874	4 964
1950									
Tammikuu	32 013	24 659	7 889	64 561	63 908	653	801	36 355	4 924
Helmikuu	32 728	21 856	7 354	61 938	62 197	— 259	1 955	37 751	5 748
Maaliskuu	33 446	25 021	6 699	65 166	62 795	2 371	817	38 046	4 473
Huhtikuu	33 623	25 789	6 738	66 150	64 618	1 532	—	39 473	16 292
Toukokuu	33 768	23 663	6 689	64 120	65 845	—1 725	2 293	37 351	16 585
Kesäkuu ..	33 433	25 312	5 472	64 217	65 517	—1 300	3 097	35 235	16 677
Heinäkuu	33 692	25 886	5 928	65 506	65 653	— 147	1 409	37 951	15 340
Elokuu ...	34 570	25 697	5 720	65 987	65 249	738	785	39 300	15 111
Syyskuu ..	34 134	26 504	5 821	66 459	65 720	739	1 158	39 881	14 388
Lokakuu ..	34 071	24 885	4 976	63 932	66 365	—2 433	1 011	40 689	13 937
Marraskuu	34 205	24 209	4 893	63 307	68 316	—5 009	2 226	40 791	12 271
Joulukuu ..	36 579	24 461	4 933	65 973	70 531	—4 558	5 692	33 622	13 553

Liikepankkien koko ottolainaus lisääntyi kertomusvuonna vain 3 993 milj. markkaa, siis hyvin paljon vähemmän kuin edellisinä vuosina, jolloin lisäys oli 11 855 miljoonaa vuonna 1949 ja 5 788 miljoonaa vuonna 1948. Suhteellinen lisäys oli siten niin vähäinen kuin 6.4 % vastaten 23.6 ja 13.1 % edellisinä vuosina. Yleisön varsinaisten talletusten kasvu ei ollut näin heikkoa, joskin tuntuvasti vähäisempää kuin edellisinä vuosina. Lisäys oli 5 500 milj. markkaa eli 17.7 % vastaten 6 611 miljoonaa eli 27.0 % vuonna 1949. Sen sijaan shekkivarojen kehitys oli todella heikkoa; lisäys oli vain 1 185 milj. markkaa eli 5.1 % vastaten

<sup>1)</sup> Paitsi Suomen Pankki.

<sup>2)</sup> Huhtikuusta alkaen uusien katemääräysten mukaan laskettuna.



3 699 miljoonaa eli 18.9 % edellisenä vuonna. Tähän vaikutti ilmeisesti eräs teknillisluonteinen seikka, nimittäin siirtyminen liikevaihtoveron kuukautiseen kantaan. Kaikkein heikoin oli kuitenkin ottolainaus muilta luottolaitoksilta, se kun näiden kiristyneen aseman takia pieneni 2 692 milj. markkaa eli runsaasti kolmanneksella.

Aivan toisin mitoin kasvoi liikepankkien luotonanto, nimittäin kaikkiaan 10 735 milj. markkaa eli 18.0 %. Vertailu edellisen vuoden vastaavaan lisäykseen, 13 338 milj. markkaan ja 28.7 %:iin, osoittaa, kuinka tuntuvasti liikepankkien luotonantomahdollisuus oli supistunut. Luotonannon ja -oton välinen jännitys lisääntyi näin ollen jyrkästi. Kertomusvuoden alkaessa liikepankkien luotonotto vielä oli 2 184 milj. markkaa varsinaista luotonantoa suurempi, mutta sen päättyessä edellinen oli 4 558 miljoonaa jälkimmäistä pienempi. Voidaksensa jossain määrin suoriutua niille asetetuista vaatimuksista liikepankit vähensivät obligatiosalkkuaan, sikäli kuin obligaatioiden lunastaminen teki sen mahdolliseksi. Edelleen ne lisäsivät osakeanneilla omien varojensa määrää, mikä tosin suurelta osalta tapahtui niiden oman talletuskannan kustannuksella. Ja kolmanneksi ne turvautuivat Suomen Pankin apuun. Alkuvuodesta viimeksi mainittu luotonotto tosin pysyi suhteellisen vähäisenä, mutta kesällä ja syksyllä se lisääntyi noustaksensa joulukuussa ennätysmääräiseksi. Tämä luotonotto oli kertomusvuoden päättyessä 5 692 milj. markkaa eli kolme kertaa niin suuri kuin vuotta aikaisemmin.

Liikepankkien ulkomaiset velat ja saatavat lisääntyivät melkoisesti. Edelliset kohosivat 2 220 milj. markasta 4 454 miljoonaan, jälkimmäiset vastaavasti 2 714 miljoonasta 4 867 milj. markkaan. Näin ollen liikepankkien ulkomainen nettosaatava pieneni jonkin verran, 494 milj. markasta 413 miljoonaan.

Rahamarkkinoiden kiristyminen tuli näkyviin myös muiden luottolaitosten ottolainauksen heikkenemisestä edelliseen vuoteen verrattuna. Tätä valaisee seuraavalla sivulla oleva asetelma, jossa kaksinkertaisen laskemisen välttämiseksi on otettu huomioon vain yleisön talletukset ja shekkitilit.

Kaikkien luottolaitosten luotonotto lisääntyi kertomusvuonna melkoista heikommin kuin ennätysvuonna 1949. Lisäys oli vain 13.3 % verrattuna 26.0 %:iin viimeksi mainittuna vuonna. Absoluuttinen lisäys oli tyydyttävä vuosiin 1948 ja 1947 verrattuna, mutta huomattava on,

	Ottolainaus	Lisäys (+) tai vähennys (—)			
	30. 12. 1950 milj. mk	1950 milj. mk	1949 milj. mk	1948 milj. mk	1947 milj. mk
Säästöpankit . . . . .	41 872	+ 4 411	+ 8 126	+ 4 410	+ 4 143
Postisäästöpankki . . . . .	13 892	+ 1 655	+ 2 644	+ 1 199	+ 1 181
Osuuskassat . . . . .	21 570	+ 3 381	+ 4 161	+ 2 655	+ 2 982
Osuuskassojen Keskus Oy	295	+ 104	— 23	— 22	+ 131
Osuuskassojen säästö- kassat . . . . .	5 356	+ 707	+ 984	+ 909	+ 493
Hypoteekkilaitokset . . . . .	22	+ 12	+ 3	—	+ 2
Yhteensä	83 007	+10 270	+15 895	+ 9 151	+ 8 932
Liikepankit . . . . .	61 040	+ 6 685	+10 310	+ 6 309	+ 6 477
Kaikkiaan	144 047	+16 955	+26 205	+15 460	+15 409

että suhteellinen nousu oli paljon heikompi, sillä se oli mainittuina vuosina melko runsas eli 18.1 ja 22.0 %. Heikoin eli vain 11.8 % oli talletusten kasvu säästöpankeissa. Toisella sijalla seurasivat liikepankit (12.8 %) ja postisäästöpankki (13.5 %), kun taas osuuskauppojen säästökassat (15.2 %) ja varsinkin osuuskassat (18.6 %) olivat menestyneet paremmin, mutta kaikissa ryhmissä tulos oli huomattavasti heikompi kuin edellisellä vuonna.

*Obligaatiomarkkinat* olivat yhtä hiljaiset kuin edellisinä vuosina. Niinkuin silloin, niin kertomusvuonnakin emittoitiin eräitä uusia obligaatiolainoja, joiden obligaatiot eivät kuitenkaan joutuneet markkinoille vaan enimmäkseen jäivät luottoa myöntäneen luottolaitoksen haltuun. Sellaisia lainoja saivat Helsingin kaupunki 500 milj. markkaa, Imatran Voima Oy 1 000 miljoonaa, Etelä-Suomen Voima Oy 200 miljoonaa, Veitsiluoto Oy 200 miljoonaa, Oy Strömberg Ab 250 miljoonaa, Paraisten Kalkkivuori Oy 200 miljoonaa, Ab Svartå Bruk 150 miljoonaa, Oy Mankala Ab 49 miljoonaa ja Osuustukkukauppa 100 miljoonaa, yhteensä 2 649 milj. markkaa. Valtio emittoi jonkin verran, kaikkiaan 2 983 milj. markan arvosta, III säästöpankkilainan obligaatioita ja 569 milj. mk I ja II korvauslainan obligaatioita; mutta samaan aikaan lunastettiin valtion muiden kotimaisten lainojen obligaatioita 3 713 miljoonan sekä I ja II korvauslainan obligaatioita 2 083 milj. markan arvosta.

*Korkokanta* kääntyi jälleen nousevaan suuntaan, niinkuin oli odotettavissa rahamarkkinoiden kiristytessä. Kysymys korkomäärien korottamisesta tuli päiväjärjestykseen jo keväällä, mutta koska pelättiin sen haitallisia seurauksia ja kun samanaikaisesti harkittiin toista vaihtoehtoa,

indeksiehdon yleistä soveltamista sekä luotonantoon että luotonottoon, ratkaisu jäi syksyyn. Kun talletusvarojen kerääntyminen yhä huononi ja hintojen kohoaminen johti ostovimmaan ja inflaatiopsykoosiin, päädyttiin syksyllä koronkorotusten tielle. Elokuun lopussa henkivakuutusyhtiöt päättivät korottaa lainauskorkojaan, ja syyskuun 6 päivänä rahalaitosten neuvottelukunta päätti suositella lainauskoron ja talletuskoron nostamista 2 % ja shekkitilien koron 1 %. Syyskuun 25 päivänä Suomen Pankin johtokunta esitti pankkivaltuusmiehille samaa tarkoittavan ehdotuksen, mutta asia pantiin pöydälle. Kuukautta myöhemmin, marraskuun 2 päivänä, asia oli kypsynyt, ja pankkivaltuusmiehet päättivät korottaa pankin antolainauskorot 2 %. Jo syyskuun kokouksessa pankkivaltuusmiehet valtuuttivat pankin johtokunnan harkintansa mukaan veloittamaan rediskontatuista vekseleistä  $\frac{1}{2}$  % korkeampaa korkoa, kuin millä vekselit oli aikanaan diskontattu, kuitenkin vähintään Suomen Pankin asiakkailtaan ottamaa korkoa.

Suomen Pankin soveltamat korkomäärät ovat kertomusvuoden aikana olleet seuraavat:

	Vuoden alussa %	Marraskuun 3 p:stä alkaen %
Puhtaista tavaravekseleistä, joilla maksupäivään ei ole kolmea kuukautta pitempää aikaa .....	5 $\frac{3}{4}$	7 $\frac{3}{4}$
Muista vekseleistä .....	6 $\frac{3}{4}$	8 $\frac{3}{4}$
Hypoteekkilainoista .....	6 $\frac{3}{4}$	8 $\frac{3}{4}$
Kassakreditiviivistä .....	6 $\frac{1}{4}$ —6 $\frac{3}{4}$	8 $\frac{1}{4}$ —8 $\frac{3}{4}$

Muiden luottolaitosryhmien koroista on mainittava, että talletuskorko vuoden alkupuoliskolla eri luottolaitosryhmien kohdalla oli 5, 5  $\frac{1}{4}$  ja 5  $\frac{1}{2}$  % sekä lokakuun alusta lukien 7, 7  $\frac{1}{4}$  ja 7  $\frac{1}{2}$  %. Shekkitilin korko oli vastaavasti 1 ja 2 %. Korkotason muuttuminen näiden korotusten kautta tulee selvästi näkyviin liikepankkien soveltamien korkojen keskimääristä. Vuoden 1949 päättyessä liikepankkien luotonannon keski-korko oli 7.83 %, mutta kertomusvuoden päättyessä 9.75 %, kun taas ottolainauksen keskikorko kohosi 3.43 %:sta 5.17 %:iin.

*Arvopaperipörssin* kehitys kuluneena vuonna tapahtui inflaatiopelon merkeissä. Osakekurssit nousivat kuukausi kuukaudelta, ainoastaan joulukuussa tapahtui laskua. Tavallisuuden mukaan teollisuusosakkeet, joiden katsotaan edustavan reaaliomaisuutta, kohosivat hinnassa paljon

yrkemmin kuin pankkiosakkeet. Unitaksen osakeindeksi nousi siten teollisuusosakkeiden kohdalla 315 pisteestä joulukuussa 1949 591 pisteeseen joulukuussa 1950 eli 88 %, kun pankkiosakkeet vastaavasti kohosivat vain 104 pisteestä 126 pisteeseen eli 21 %. Kaikkien osakkeiden kurssi-indeksi kohosi 272 pisteestä 465 pisteeseen eli 71 %. Vertailun vuoksi on mainittava, että vastaava nousu vuonna 1949, jolloin talous oli paremmassa tasapainossa, oli vain 19 %. Näissä oloissa arvopaperipörssin vaihto oli huomattavasti vilkkaampi kuin edellisenä vuonna nousten 1 617 milj. markasta 2 956 miljoonaan.

Liiketoiminnan vilkkautta osoittaa uusien osakeyhtiöiden lukuisa syntyminen. Uusien osakeyhtiöiden osakepääomiin kerääntyi myös pääomia enemmän kuin minään aikaisempana vuonna. Vielä suurempiin summiin nousivat vanhojen yhtiöiden uudet osakeannit. Huomattava on kuitenkin, ettei ole selvitystä siitä, kuinka suuri todella uusi pääoma oli, sillä melkoisen usein oli kysymys ilmaisosakkeiden jakamisesta vanhoille osakkaille; toiselta puolen uudet osakkeet usein annettiin nimellisarvoa korkeampaan hintaan, joten vararahastoihinkin kertyi lisäpääomia. Viime vuosien kehitystä valaisee seuraava asetelma:

	Uusia osakeyhtiöitä		Osakeyhtiöitä kaikkiaan			
	Luku	Osakepääoma milj. mk	Luku	Lisäys	Osakepääoma milj. mk	Lisäys
1946 .....	1 355	649	19 655	+1 245	21 386	+ 4 356
1947 .....	955	749	20 512	+ 857	24 755	+ 3 369
1948 .....	1 316	1 679	21 669	+1 157	30 566	+ 5 811
1949 .....	1 390	1 573	22 821	+1 152	40 481	+ 9 915
1950 .....	1 421	3 527	24 030	+1 209	56 606	+16 125

Lopuksi on syytä lisäosoitukseksi rahamarkkinoiden kireydestä mainita, että *vararikkojen* luku oli suurempi kuin minään vuonna sotien jälkeen. Oltuaan vielä vuonna 1948 vain 140 tämä luku seuraavana vuonna kohosi 379:ään noustaksensa kertomusvuonna 401:een.

*Maksutaseesta* saa ennakkotietojen nojalla kuvan, joka, vaikka se ei ole lopullinen, antaa oikean käsityksen sen tuloksista. Tärkeimmistä tuloista ja menoista mainittakoon, että kauppataase tuotti 7 650 milj. markan, matkailuliike 1 300 miljoonan ja korot 2 260 miljoonan nettomenon. Sen sijaan kauppalaivaston nettotuloksi oli arvioitu 6 000 milj. markkaa. Kun muut erät muodostivat yhteensä 650 miljoonan nettotulon, josta lahjoja 350 miljoonaa, oli lopputuloksena, että maksutaseen

juoksevat menot olivat 4 560 milj. markkaa tuloja suuremmat. Maksutase oli siten tuntuvasti heikompi kuin edellisenä vuonna, jolloin maksutaseen juoksevat tulot päinvastoin olivat 1 540 miljoonaa menoja suuremmat.

*Pääomaliikkeestä* saatavat tiedot eivät myöskään ole aivan lopullisia, mutta suurin piirtein ne käyvät yhteen maksutaseen tulosten kanssa. Uusia pitkäaikaisia lainoja ei kertomusvuoden aikana saatu ulkomailta, vain kaksi puolipitkää luottoa autojen hankintaa varten. Näistä oli toinen £1 968 750, toinen 450 milj. Ranskan frangia, mutta kun ne myönnettiin vasta joulukuussa, ei niitä kertomusvuoden aikana ehditty lainkaan käyttää. Sen sijaan nostettiin eräistä aikaisemmin myönnettyistä lainoista yhteensä 3 803 milj. markan arvosta valuuttoja, mutta toiselta puolen suoritettiin samanlaisten luottojen lyhennyksiä ja kuoletuksia 3 832 milj. markan arvosta. Ns. pitkäaikainen nettovelka pieneni siten 29 milj. markkaa. Mitä tulee lyhytaikaisiin, enintään vuoden kestäviin saataviin ja velkoihin, edelliset kertomusvuoden aikana lisääntyivät 486 milj. markkaa, jälkimmäiset tuntuvasti enemmän eli 7 104 miljoonaa, joten lyhytaikainen nettovelka lisääntyi 6 618 milj. markkaa. Jos vielä otetaan huomioon ulkomailta ostetun kullan arvo, 1 787 milj. markkaa, saadaan lopputulokseksi, että maamme nettovelka kertomusvuoden aikana kasvoi 4 802 milj. markkaa, kun se vuonna 1949 päinvastoin oli pienentynyt 1 779 miljoonaa.

**Valtiontalous.** Valtion menot paisuivat kertomusvuonna tuntuvasti. Syynä tähän oli melkoinen avokäisyys määrärahojen myöntämisessä monenlaisiin tarkoituksiin siitä huolimatta, että periaatteessa pyrittiin menoja supistamaan, minkä ohella jatkuva palkkojen ja hintojen nousu välittömästi lisäsi näitä menoja. Puhdistamattomien lukujen mukaan valtion varsinaisten menojen määrä oli 102.0 miljardia markkaa vastaten 92.9 miljardia edellisenä vuonna. Pääomamenoja oli 41.3 miljardia vastaten 39.9 miljardia, joten menojen kokonaissumma nousi 132.8 miljardista markasta vuonna 1949 aina 143.3 miljardiin. Toiselta puolen jatkuva inflaatio oli omansa lisäämään eräiden verojen, mm. tulo- ja omaisuus- sekä liikevaihtoveron, tuottoa, minkä ohella valtion tuloja lisättiin muuttamalla liikevaihtoveron kantojärjestelmää sekä korottamalla eräitä välillisiä veroja ja maksuja. Varsinaisia tuloja kertyi täten

129.6 miljardia markkaa vastaten 111.4 miljardia vuonna 1949. Näihin sisältyvien verotulojen määrä oli 103.8 miljardia vastaten 86.1 miljardia edellisenä vuonna. Kun pääomatuloja on merkitty tilinpäätökseen 7.6 miljardia vastaten 14.6 miljardia vuonna 1949, oli siten tulojen kokonaismäärä kertomusvuonna 137.2 miljardia vastaten 126.0 miljardia edellisenä vuonna. Valtiontalous osoitti siten vajausta 6.1 miljardia markkaa vastaten 6.8 miljardia vuotta aikaisemmin. Kuitenkin valtiontalouden tila, joka pitkin vuotta oli sängen raskas, loppuvuodesta keveni huomattavasti.

Tämä näkyy myös valtionvelan kehityksestä, niinkuin seuraava Valtiokonttorin tietojen mukainen asetelma osoittaa.

	31/12 1948 milj. mk	31/12 1949 milj. mk	31/12 1950 milj. mk
Ulkomainen velka:			
vakautettu .....	39 402	58 533	61 426
lyhytaikainen .....	4 203	4 620	4 453
Yhteensä	43 605	63 153	65 879
Kotimainen velka:			
vakautettu .....	31 337	29 588	28 790
lyhytaikainen .....	14 445	13 785	11 362
Suomen Pankista .....	19 230	22 030	19 880
Yhteensä	65 012	65 403	60 032
Varsinainen valtionvelka .....	108 617	128 556	125 911
Korvausobligaatit .....	13 000	11 309	9 794
Kaikkiaan	121 617	139 865	135 705

Valtion varsinainen kokonaisvelka oli täten 2 645. milj. markkaa pienempi kuin vuotta aikaisemmin. Ulkomainen velka oli hiukan kasvanut, mutta kotimainen velka supistunut 5 371 milj. markkaa. Vähennys kohdistui kotimaisen velan kaikkiin osiin, suhteellisesti enimmäin valtion Suomen Pankista ottamaan vekseliluottoon. Kun myös korvauslainoja suunnitelmien mukaisesti oli kuoletettu, oli lopputuloksena, että valtion velkasitoumukset olivat vähentyneet 4 160 milj. markkaa eli 3.0 %.

**Markan ulkomainen ja kotimainen arvo.** Vuonna 1949 suoritettujen kahden devalvaation jälkeen Suomen markan ulkomainen arvo kertomusvuonna pysyi muuttumattomana. Dollarin kurssi oli siten kiinteästi mk 231: — ja punnan kurssi mk 646: —. Jokin pieni kurssinmuutos tapahtui vuoden varrella, mutta se ei johtunut markan arvon muuttumisesta vaan asianomaisen maan rahanarvopoliitikasta.

Huolimatta valuuttakurssien muuttumattomuudesta Suomessa, niin- kuin yleensä muissakin maissa, rahan arvossa ilmeni tuntuja muutoksia. Poliittinen jännitys, joka huipentui Korean sodan puhkeamiseen ja kolmannen maailmansodan syttymisen pelkoon, aiheutti maailmanmarkki- noilla erinäisten, varsinkin varustautumisessa välttämättömien raaka- aineiden kysynnän vilkastumista ja laajaa varastoimista, mikä taas johti osaksi hyvinkin jyrkkiin hintatason nousuihin. Viennin ja tuonnin kautta tämä hintainnousu vaikutti myös Suomen hintatasoon. Tähän hintoja nostavaan ulkomaiden vaikutukseen liittyi kotimainen palkkojen ja muiden kustannusten sekä hintojen kohoaminen ja sen aiheuttama inflaatiopelko ja ostovimma. Seurauksena näistä rinnakkaisilmiöistä hintataso, huolimatta pisteostoista ja valtiiovallan muista rahan arvon tukemista tarkoitavista toimenpiteistä, nousi tuntuvasti voimakkaam- min kuin edellisinä vuosina. Tätä kehitystä valaisevat seuraavalla sivulla oleva kuvio samaten kuin sillä esitetyt lukusarjat.

1949	Elinkustannusindeksi (elok. 1938—heinäk. 1939 = 100)				Tukkuhintaindeksi (1935 = 100)	
	Yleinen Luku	Muutos	Bavinto Luku	Muutos	Luku	Muutos
Joulukuu .....	826	—	1 004	—	1 138	—
1950						
Tammikuu .....	833	+ 7	1 015	+11	1 147	+ 9
Helmikuu .....	839	+ 6	1 020	+ 5	1 148	+ 1
Maaliskuu .....	850	+11	1 032	+12	1 163	+15
Huhtikuu .....	856	+ 6	1 042	+10	1 181	+18
Toukokuu .....	871	+15	1 068	+26	1 211	+30
Kesäkuu .....	936	+65	1 156	+88	1 248	+37
Heinäkuu .....	934	— 2	1 162	+ 6	1 274	+26
Elokuu .....	926	— 8	1 139	—23	1 290	+16
Syyskuu .....	939	+13	1 139	—	1 325	+35
Lokakuu .....	962	+23	1 156	+17	1 371	+46
Marraskuu .....	986	+24	1 148	— 8	1 388	+17
Joulukuu .....	998	+12	1 146	— 2	1 439	+51

HINTAKEHITYS 1946—1950.  
VIII. 1938—VII. 1939=100.

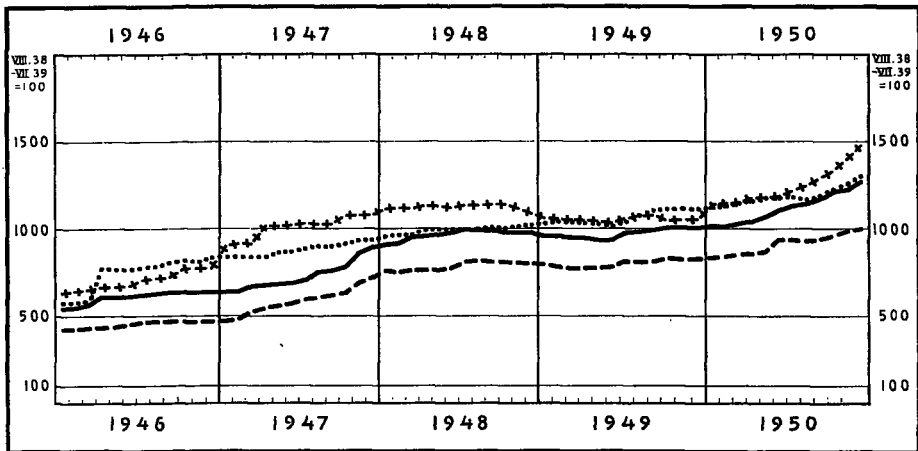

- Tukkuhintaindeksi.  
 - - - - - Elinkustannusindeksi.  
 ..... Kotimaan kaupassa käyvien tuontitavarain indeksi.  
 + + + + + Vientitavarain (fob) yleisindeksi.

Tukkuhintaindeksi nousi joulukuusta 1949 joulukuuhun 1950 kaikkiaan 301 pistettä eli 26.5 %. Hintainnonsu oli siten tuntuvasti suurempi kuin edellisinä vuosina, joina se oli vain 3.1 ja 9.3 %. Huomattava on, että ulkomailta tuotujen tavarain hintainnonsu oli keskimääräistä pienempi eli 17.3 %, kun sen sijaan kotimaisten tuotteiden hinnat, joihin tälläinen inflaatio vaikutti, nousivat keskimäärin 30.8 %.

Elinkustannusindeksin kehitys oli samansuuntainen, mutta vähemmän jyrkkä eli 20.8 %. Tämä nousun lievennyys johtui osaksi pisteostoista, mikä näkyy siitäkin, että ravintoindeksi, johon mainitut toimenpiteet lähinnä vaikuttivat, kohosi vain 14.1 %. Elinkustannus- ja vielä selvemmin ravintoindeksin kuukausivaihteluista voi myös havaita, milloin valtiolta ryhtyi erityisiin ponnistuksiin hillitäkseen indeksin nousua.

Täydennykseksi aikaisempiin sarjoihin esitetään vielä seuraava asetelma, joka osoittaa vuosien 1946—1950 hintaindeksien keskimääriä (elokuu 1938—heinäkuu 1939 = 100).



	Elinkustannusindeksi		Yleis- indeksi	Tukkuhintaindeksi	
	Yleis- indeksi	Ravinto- indeksi		Kotimaiset tavarat	Tuonti- tavarat
1946 .....	450	481	607	553	741
1947 .....	584	704	730	672	878
1948 .....	786	931	965	947	992
1949 .....	799	959	972	931	1 060
1950 .....	911	1 102	1 119	1 091	1 186

Toisin kuin vuonna 1949, jolloin keskimääräinen hintataso oli vain hiukan korkeampi kuin edellisenä vuonna, oli kertomusvuoden hintataso keskimäärin tuntuvasti korkeampi kuin vuonna 1949. Nousu oli elinkustannusten kohdalla 14.0 %, vastaten 1.7 % vuotta aikaisemmin, ja tukkuhintojen kohdalla 15.1 %, vastaten vain 0.7 % vuonna 1949. Huomattava on, että tukkuhintojen nousu oli tuntuvasti voimakkaampi, 17.2 %, kotimaisten tuotteiden kuin tuontitavaroiden kohdalla, 11.9 %. Jos tarkastaa eri tavararyhmien ja tavaroiden hintakehitystä, havaitsee hajaannon olevan melko suuren.

## II. SUOMEN PANKKI VUONNA 1950.

### 1. OHJESÄÄNTÖ.

**Lainmuutos.** Joulukuussa 1939, kun talvisodan alkaessa valtion menot äkkiä kohosivat ennakoita aavistamattomiin määriin, oli pakko muuttaa Suomen Pankin silloista ohjesääntöä siten, että myös valtion vekselit kelpasivat liikkeessä olevien setelien katteeksi. Kun sodat olivat päättyneet ja olosuhteet alkoivat vakaantua, katsoivat pankkivaltuusmiehet syksyllä 1947 ajankohdan tulleen palata säännöllisiin oloihin myös katemääräyksiin nähden. Jotta saataisiin ns. setelirahoitus loppumaan ja tuettaisiin rahanarvon vakauttamispolitiikkaa, pankkivaltuusmiehet esittivät, että pankin mahdollisuuksille antaa luottoa valtiolle ja yksityisille asiakkaille asetettaisiin yläraja. Tämä esitys saavutti valtioneuvoston kannatuksen ja sittemmin eduskunnan hyväksymisen vasta kuluneena vuonna. Huhtikuun 14 päivänä 1950 annettiin näet seuraava laki Suomen Pankin ohjesäännön muuttamisesta:

»Eduskunnan päätöksen mukaisesti muutetaan Suomen Pankin 21 päivänä joulukuuta 1925 annetun ohjesäännön 6 ja 17 §, näistä 6 § sellaisena kuin se on 13 päivänä joulukuuta 1939 annetussa laissa ja 17 § sellaisena kuin se on 22 päivänä joulukuuta 1938 annetussa laissa, näin kuuluviksi:

#### 6 §.

Pankin setelien liikkeessä oleva määrä saa nousta enintään viisikymmentätuhatta miljoonaa markkaa suuremmaksi kuin pankin kultakassa ja pankin riidattomat saatavat sen ulkomaisilta asiamie-

hiltä yhteensä. Riidattomiin saataviin luetaan myös ulkomailla maksettavat ulkomaanrahan määräiset vekselit, ulkomaisissa pörsseissä noteeratut ulkomaanrahan määräiset obligaatiot, ulkomaanrahan määräiset erääntyneet obligaatiot ja korkoliput sekä ulkomaanraha.

Mikäli pankin liikkeessä olevien setelien määrä on 1 momentissa mainittujen varojen yhteenlaskettua määrää suurempi, tulee setelien katteena olla kotimaisia vekseleitä, joiden maksupäivään ei ole kolmea kuukautta pitempää aikaa ja joiden maksamisesta on vastuussa ainakin kaksi vakavaraista henkilöä tai toiminimeä, sekä valtion vekseleitä enintään kolmenkymmentuhannen miljoonan markan määrästä.

Liikkeessä oleviin seteleihin luetaan myös pankin Suomen rahan määräiset osoitukset ja muut vaadittaessa maksettavat sitoumukset samoin kuin myönnettyjen kassakreditivien nostamattomat määrät.

Jos asianhaarat välttämättä vaativat, voidaan 1 momentissa mainittu enimmäismäärä pankkivaltuusmiesten esityksestä asetuksella korottaa määrääjäksi enintään viiteenkymmeneenkahdeksaantuhannen miljoonaan markkaan, ja voi tällöin korotusmäärän katteena 2 momentin estämättä olla joko osaksi tai kokonaan myös valtion vekseleitä.

Pankin kultavarat kirjataan enintään arvoon, jonka mukaan kilo hienoa kultaa maksaisi kaksisataaviisikymmentätuhatta markkaa.

Pankin ulkomaanrahan määräiset varat, joista puhutaan 1 momentissa, kirjataan enintään niiden käypään arvoon tai hankintahintaan, milloin tämä on edellistä alempi, obligaatiot kuitenkin enintään nimellisarvoon.

#### 17 §.

Pankkivaltuusmiesten asiana on:

---

22) vahvistaa eläkesääntö pankin setelipainon palveluksessa oleville.

Asiat, joista puhutaan 1 momentin 1—8 ja 14—18 kohdassa, niin myös 19—22 kohdassa mainitut asiat, mikäli ne eivät koske johtokunnan jäseniä, on käsiteltävä johtokunnan esityksen perusteella.

Pankkivaltuusmiesten kokouksissa ovat johtokunnan jäsenet saapuvilla ja oikeutetut käyttämään puhevaltaa.»

Ohjesäännön 6 §:n 4 momentin määräys on otettu lakiin lähinnä silmällä pitäen niitä sitoumuksia, joihin valtio saattaa joutua, kun sen on suoritettava jäsenmaksunsa Kansainväliselle Valuuttarahastolle ja Kansainväliselle Jälleenrakennuspankille. Puheena olevan muutoksen astuttua voimaan setelinkate jälleen, niinkuin ennen vuoden 1939 ohjesäännön muutosta, jakaantuu kahteen osaan. Näistä toiseen, varsinaiseen katteeseen, luetaan pankin kultakassa ja riidattomat ulkomaiset saatavat, toiseen, ns. toissijaiseen katteeseen kaikki määrätyt ehdot täyttävät kotimaiset vekselit. Samoin jakaantuu käyttämätön setelinanto-oikeus kahteen osaan, toisaalta välittömästi käytettävissä olevaan ja toisaalta toissijaisen katteen lisääntymisestä riippuvaan osaan. Näitä määräyksiä sovellettiin ensimmäistä kertaa pankin huhtikuun 29 päivän tilailmoitukseen.

## 2. SETELINANTO.

Suomen Pankin setelinantoa valaisevat jäljempänä olevan tauluston 1.—12. taulut. Näistä 1. taulu koskee yksinomaan vuotta 1950, kun taas muut sisältävät katsauksia myös edellisiin vuosiin. Mainitut taulut perustuvat pankin sekä viikko- että kuukausitilailmoituksiin lukuun ottamatta 2. taulua, joka on laadittu yksinomaan kuukausitilojen mukaan, sekä 6.—8. tauluja, jotka kohdistuvat vuoden loppuun tai koko vuoteen.

**Setelinanto-oikeus.** Suomen Pankin oikeus antaa seteleitä perustui kertomusvuoden alkukuukausina joulukuun 13 päivänä 1939 annettuun lakiin. Sen mukaan Suomen Pankin liikkeessä oleva setelistö, siihen luetuna liikkeessä olevien setelien lisäksi kaikki muutkin pankin vaadittaessa maksettavat sitoumukset, sai nousta enintään 1 800 milj. markkaa yli sen summan, johon pankin kultakassa, sen riidattomat saatavat ulkomaisilta asiamiehiltä, ulkomailla maksettavat ulkomaanrahan määräiset vekselit, ulkomaisissa pörssiissä noteeratut ulkomaiset obligaatiot, ulkomaanrahan määräiset erääntyneet korkoliput, ulkomaiset setelit sekä kotimaiset vekselit, joiden maksupäivään ei ole kolmea kuukautta pitempää aikaa, yhteensä nousevat.

Huhtikuun viimeisestä tilailmoituksesta lähtien on setelinantoon sovellettu niitä muutettuja määräyksiä, joista edellä on tehty selkoa. Alku-

vuoden ja loppuvuoden tiedot setelinantoon oikeuttavien varojen samaten kuin käyttämättömän setelinanto-oikeuden määristä eivät näin ollen ole täysin verrannollisia.

Kertomusvuoden alkaessa setelinanto-oikeus kokonaisuudessaan nousi 44 606 milj. markkaan. Noudattaen tavallisia kausivaihteluita tämä oikeus nopeasti aleni saavuttaen vuoden alimman määrän, 41 683 milj. markkaa, helmikuun 8 päivänä. Tämän jälkeen setelinanto-oikeus, vekselisalkun paisuessa, jälleen lisääntyi ja oli huhtikuun 22 päivänä ennen lainmuutoksen voimaantuloa 47 399 milj. markkaa. Viikkoa myöhemmin se uusien määräysten nojalla oli tuntuvasti runsaampi eli 58 096 miljoonaa. Suunnilleen tällä tasolla, vaihdellen 57 288 miljoonan ja 60 411 milj. markan välillä, setelinanto-oikeus sittemmin pysyi ollen vuoden viimeisenä päivänä 60 002 milj. markkaa. Setelinanto-oikeus oli silloin 15 396 milj. markkaa suurempi kuin vuotta aikaisemmin, mikä nousu suurimmalta osaltaan johtui ohjesäännön edellä esitetystä muutoksesta. Samasta syystä setelinanto-oikeus keskimäärin oli tuntuvasti suurempi vuonna 1950 kuin edellisinä vuosina.

**Liikkeessä olevat setelit.** Hintojen ja palkkojen noustessa maksuvälineiden tarve kertomusvuoden aikana lisääntyi, ja liikkeessä olevien setelien määrä lisääntyikin vähitellen. Vuoden 1949 päättyessä oli liikkeessä seteleitä 29 606 milj. markan arvosta. Kertomusvuoden alin kohta saavutettiin, niinkuin yleensä aikaisemminkin, alkuvuodesta, tammikuun 23 päivänä, jolloin setelistö oli painunut 27 571 milj. markkaan. Sitten alkoi tavanmukainen nousu, niin että setelistö huhtikuun alussa ensimmäistä kertaa sivuutti 30 000 miljoonan rajan. Vaihdeltuaan keväällä ja kesällä tämän tason ylä- ja alapuolella setelistö heinäkuussa jälleen alkoi kohota saavuttaen elokuun lopussa 34 014 milj. markan huipun. Painuttuaan taas syksyllä jonkin verran alemmaksi liikkeessä oleva setelistö vuoden päättyessä nousi uuteen huippuun, 34 383 milj. markkaan. Seteleitä oli silloin liikkeessä 4 777 milj. markkaa enemmän kuin vuotta aikaisemmin. Nousu oli siten 16.1 % eli melkoista suurempi kuin parina edellisenä vuotena, joina se oli ollut 8.2 %. — Keskimäärin liikkeessä olevien setelien arvo oli 31 184 milj. markkaa vastaten 27 609 ja 26 497 miljoonaa lähinnä edellisinä vuosina.

Setelistön viimeaikaista kehitystä valaisevat seuraavat lukusarjat:

	Korkein milj. mk	Alln milj. mk	Keskimäärä milj. mk
1946 .....	19 667	14 766	17 662
1947 .....	25 979	16 565	22 073
1948 .....	28 189	22 351	26 497
1949 .....	29 606	25 493	27 609
1950 .....	34 383	27 571	31 184

Osoitukseksi setelinkierron suuruudesta mainittakoon lopuksi, että kertomusvuoden aikana lähetettiin Suomen Pankin pääkonttorin ja haarakonttorien välityksellä postitoimipaikkoihin seteleitä kaikkiaan 56.5 miljardin markan arvosta.

**Setelistön kokoonpano.** Vuoden varrella on kaikkien eriarvoisten setelien liikkeessä oleva määrä lisääntynyt. Poikkeusasemassa on vain viiden markan seteli, jota ei enää ole painettu. Kuitenkin on setelistön jakaantumisessa eriarvoisten setelien kesken sikäli tapahtunut muutos, että suurimman setelin käyttö on lisääntynyt voimakkaimmin. Liikkeessä olevan setelistön lisäyksestä tuli näet 85 % 5 000 markan setelin osalle. Tämän setelin osuus koko liikkeessä olevasta määrästä nousi siten 57.9 %:iin. Lähinnä tärkein oli 1 000 markan seteli, jonka osalle tuli 29.3 % setelistöstä. 500 ja 100 markan setelit edustivat 5.2 ja 5.0 % setelistöstä, kun taas muiden setelien merkitys arvoltaan oli vähäinen, niin tärkeät kuin ne maksuvälineinä ovatkin.

Setelistön kokoonpanoa ja siinä viime aikoina tapahtuneita muutoksia valaisee seuraava asetelma, josta näkyy, kuinka monta minkin arvoista seteliä oli liikkeessä vuosien 1946—1950 päättyessä.

	1946 kpl	1947 kpl	1948 kpl	1949 kpl	1950 kpl
5 000 mk .....	883 965	1 897 294	2 726 641	3 169 434	3 985 412
1 000 » .....	9 478 450	11 087 156	9 569 145	9 627 552	10 074 043
500 » .....	3 649 113	3 780 491	3 341 743	3 437 456	3 591 232
100 » .....	17 175 252	18 243 450	16 503 572	16 101 443	17 163 219
50 » .....	7 370 748	7 702 984	7 464 160	7 345 794	7 987 052
20 » .....	11 792 140	13 150 719	12 977 253	13 025 760	14 345 782
10 » .....	12 737 320	14 519 820	14 506 330	14 379 451	16 241 470
5 » .....	12 147 813	15 989 700	13 508 800	6 078 720	4 281 071
Yhteensä	75 234 801	86 371 614	80 597 644	73 165 610	77 669 281

**Kova raha.** Setelien rinnalla metallisten rahojen merkitys on mitätön, kun pienimmät rahat ovat joutuneet pois käytännöstä, eikä uusia, entistä suurempia metallirahoja ole lyöty.

*Kultarahaa* ei ole lainkaan laskettu liikkeeseen, enempää kuin koko aikana vuodesta 1938 lukien. Nimellisesti oli edelleenkin liikkeessä 200 ja 100 markan kultarahoja 1 010 000 markan arvosta, mutta nämä pienet määrät kultarahoja ovat jo aikoja sitten joutuneet keräilijöiden kokoelmiin, tai ne on käytetty teollisiin tarkoituksiin.

*Aluminiumpronssirahojen* liikkeessä oleva määrä lisääntyi hiukan, kun pikkuseleitä pyrittiin korvaamaan 5 markan metallirahoilla. Sitä vastoin 20 ja 10 markan rahojen liikkeessä oleva määrä supistui samoin kuin edellisinäkin vuosina. Aluminiumpronssirahojen koko määrä lisääntyi kertomusvuonna 9.2 %.

	20 mk	10 mk	5 mk	Yhteensä
1946 .....	48 540 640: —	46 313 200: —	91 709 905: —	186 563 745: —
1947 .....	47 839 500: —	45 441 750: —	119 301 180: —	212 582 430: —
1948 .....	47 275 060: —	44 672 660: —	161 919 550: —	253 867 270: —
1949 .....	46 551 640: —	42 566 290: —	209 051 185: —	298 169 115: —
1950 .....	45 664 460: —	40 672 180: —	239 087 240: —	325 423 880: —

*Varsinaisten vaihtorahojen* merkitys on vähitellen vähentynyt rahan ostovoiman huonontuessa. Yhden markan rahoja oli kuitenkin liikkeessä jonkin verran enemmän kuin aikaisemmin, mutta 50 ja 25 pennin rahoja käytetään enää vain harvoin, vaikka niitä nimellisesti vielä oli melkoinen määrä liikkeessä. Vaihtorahojen kokonaismäärä lisääntyi hiukan eli 6.2 %.

	1 mk	50 p	25 p	Yhteensä
1946 .....	128 205 706: —	28 924 847: —	20 932 832: —	178 063 385: —
1947 .....	135 520 553: —	29 692 421: —	20 930 530: —	186 143 504: —
1948 .....	154 794 992: —	30 180 068: —	20 917 770: —	205 892 830: —
1949 .....	171 502 859: —	28 367 776: —	20 139 510: —	220 010 145: —
1950 .....	187 477 447: —	26 590 985: —	19 552 590: —	233 621 022: —

Vaihtorahat on viime vuosina valmistettu raudasta, mutta liikkeessä on edelleen myös nikkelisä ja kuparisia rahoja. Kertomusvuoden päättyessä oli puolet, 52.1 %, näistä rahoista rautaisia, kun taas nikkeli- rahoja oli 32.0 % ja kuparirahoja 15.9 %.

*Pikkurahat*, jotka vielä ennen sotia täyttivät tärkeän tehtävän raha-järjestelmässä, ovat menettäneet kaiken merkityksen: niitä ei enää valmisteta, eikä niitä näe liikkeessä. Nimellisesti niitä vielä on liikkeessä jonkin verran, yhteensä 10 843 917 markan arvosta, mutta arvattavasti todellisuudessa suurin osa niistä on joutunut hukkaan.

Kertomusvuoden päättyessä oli kaikkiaan liikkeessä metallirahoja 570 milj. markan arvosta, joten lisäys edellisestä vuodesta oli 41 miljoonaa vastaten 7.7 %.

Kun setelit ja kova raha lasketaan yhteen, saadaan seuraava kuva koko liikkeessä olevan rahamäärän viimeaikaisesta kehityksestä:

	milj. mk
1946 .....	18 610
1947 .....	25 572
1948 .....	27 841
1949 .....	30 136
1950 .....	34 953

Näiden maksuvälineiden määrä lisääntyi viime vuonna kaikkiaan 4 817 milj. markkaa eli 16.0 %. Lisäys oli siten lähes kaksi kertaa niin suuri kuin edellisinä vuosina. Tätä kehitystä arvosteltaessa on pidettävä mielessä, että se ei anna oikeata kuvaa maksuvälineiden, sanan laajemmassa merkityksessä, paisumisesta, tässä kun ei ole otettu huomioon shekkien ja postisiirtomääräysten yhä kasvanutta merkitystä.

**Setelien valmistus ja poltto.** Setelistön paisuessa on tietenkin uusien setelien tarve kasvanut. Tätä tarvetta on sen ohella lisännyt setelistön entistä nopeampi kiertokulku. Näiden syiden nojalla sekä valmistettujen että poltettujen setelien määrä suhteessa liikkeessä olevaan setelistöön on ollut suurempi kuin aikaisemmin.

Uusia seteleitä valmistettiin kaikkiaan 172.4 milj. kappaletta vastaten 166.6 miljoonaa vuonna 1949 ja 115.2 miljoonaa vuonna 1948. Valmistettujen uusien setelien yhteenlaskettu arvo oli 43 029 milj. markkaa vastaten 32 275 miljoonaa edellisenä vuonna.

Myös hävitettyjen setelien määrä nousi entistä korkeammalle. Kaikkiaan poltettiin 171.8 miljoonaa seteliä, arvoltaan 37 469 milj. markkaa vastaten 152.0 miljoonaa seteliä arvoltaan 24 965 milj. markkaa vuonna 1949.



## SUOMEN PANKIN TÄRKEIMMÄT TILIT V. 1949 JA 1950.

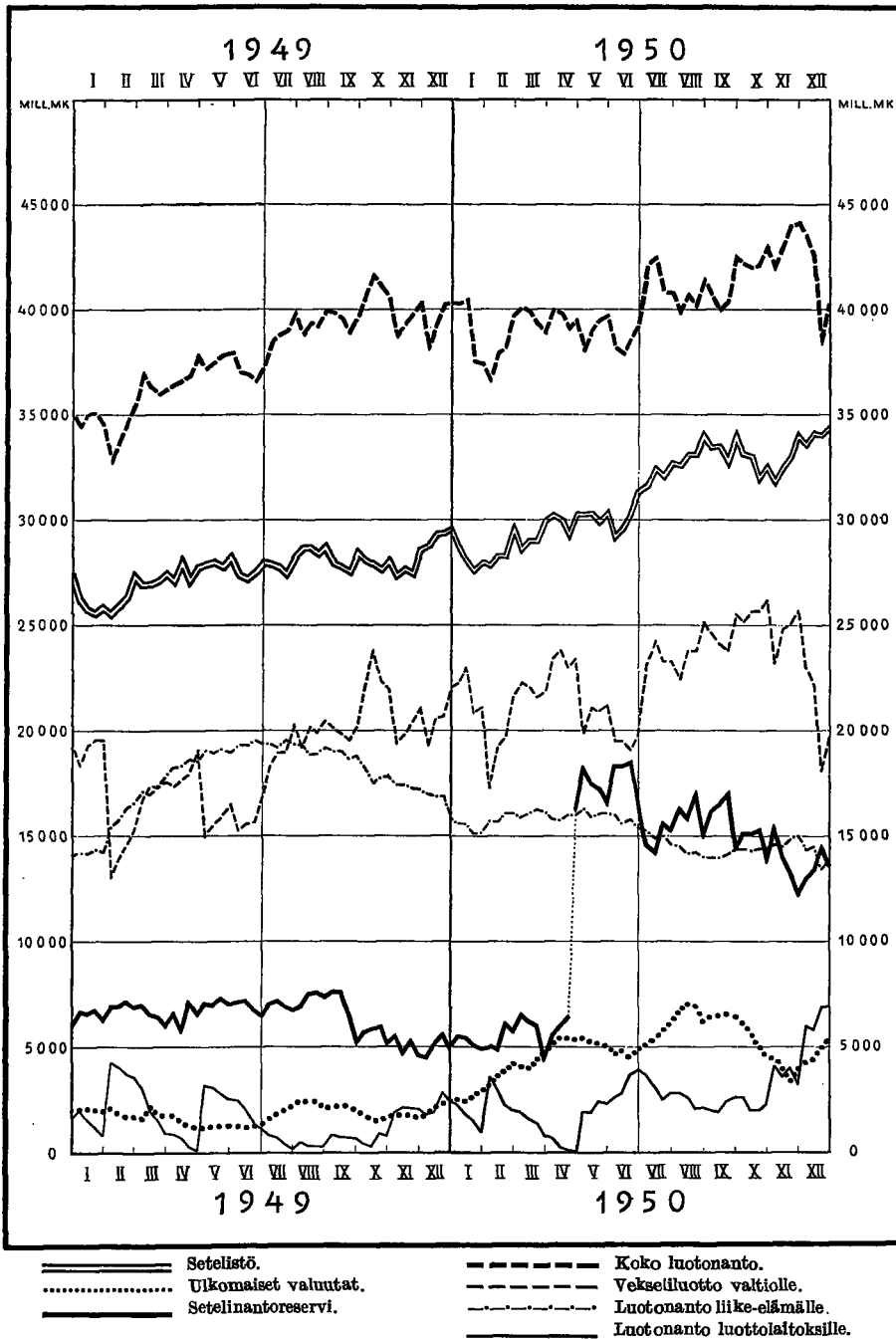

**Käyttämätön setelinanto-oikeus.** Setelinanto-oikeuden ja kaikkien vaadittaessa maksettavien sitoumusten välinen erotus ilmaisee keskuspankin käyttämättömän setelinanto-oikeuden eli setelinantovaran kulloisenkin suuruuden, kun tätä nimitystä käytetään sanan laajemmassa merkityksessä. Sen jälkeen kun Suomen Pankin ohjesäännön 6 § viime huhtikuussa oli muutettu, jakaantuu käyttämätön setelinanto-oikeus, niinkuin edellä on mainittu, kahteen osaan: käytettävissä olevaan ja toissijaisesta katteesta riippuvaan osaan. Jälkimmäinen voidaan edelleen jakaa kahtia sen mukaan, riippuuko lisäys valtion vai muiden vekselien lisäämisestä.

Setelinantovara tämän sanan laajemmassa merkityksessä oli alkuvuodesta melko runsas ja kasvoi huomattavan suureksi ohjesäännön muutoksen kautta. Kertomusvuoden alkaessa tämä vara oli 4 964 milj. markkaa, nousi 6 496 milj. markan huippuun maaliskuun alussa ja painui sen lopussa vuoden alimpaan määrään, 4 473 milj. markkaan. Huhtikuun lopussa se äsken mainitusta syystä nousi 6 413 milj. markasta 16 292 miljoonaan. Uusi huippu, 18 478 milj. markkaa, saavutettiin kesäkuun 23 päivänä, mutta sen jälkeen setelinantovara alkoi supistua painuen 12 271 miljoonaan marraskuun viimeisenä päivänä. Vuoden päättyessä se jälleen oli vähän runsaampi, nimittäin 13 553 milj. markkaa. Vertaillua edellisiin vuosiin ei ohjesäännön muututtua kannata tehdä.

Välittömästi käytettävissä oleva setelinantoreservi liittyy läheisesti koko reserviin, sellaisena kuin se oli ennen ohjesäännön muuttamista, pysyen jälkimmäisen tasolla. Joulukuussa se kuitenkin äkkiä supistui ja oli kertomusvuoden päättyessä 3 712 milj. markkaa.

Selvän kuvan antamiseksi setelinanto-oikeuden, sen käytetyn ja käyttämättä olevan osan muuttumisesta ohjesäännön uudistuksen kautta esitetään seuraava asetelma, jonka eri nimikkeitä käsitellään edempänä.

	31. 12. 1949 milj. mk	22. 4. 1950 milj. mk	29. 4. 1950 milj. mk	30. 12. 1950 milj. mk
1. Setelinanto-oikeus				
Kultakassa .....	269	357	1 787	2 673
Ulkomaiset valuutat .....	2 428	5 367	5 316	5 510
Ulkomaiset vekselit .....	256	935	941	1 740
Ulkomaanrahan määräiset setelit ja korkoliput .....	44	54	52	79
Ulkomaiset selvitystilat .....	—	215	—	—
Diskontatut vekselit .....	39 809	38 671	—	—
Lisäoikeus .....	1 800	1 800	50 000	50 000
Yhteensä	44 606	47 399	58 096	60 002

	31. 12. 1949 milj. mk	22. 4. 1950 milj. mk	29. 4. 1950 milj. mk	30. 12. 1950 milj. mk
2. Käytetty setelinanto-oikeus				
Liikkeessä olevat setelit . . . . .	29 606	29 349	30 266	34 383
Muut vaadittaessa maksettavat si- toumukset . . . . .	9 497	11 058	10 943	11 416
Kassakreditivien nostamatta oleva osa . . . . .	539	579	595	650
	<hr/>	<hr/>	<hr/>	<hr/>
Yhteensä	39 642	40 986	41 804	46 449
3. Setelinantoreservi				
Käytettävissä oleva . . . . .	4 964	6 413	5 347	3 712
Toissijaisesta katteesta riippuva . . .	—	—	10 945	9 841
	<hr/>	<hr/>	<hr/>	<hr/>
Yhteensä	4 964	6 413	16 292	13 553

### 3. SETELINANTOA VASTAAVAT VARAT.

Suomen Pankin setelinantoa vastaavia varoja esittävät 13.—20. tau-  
lut, jotka kaikki perustuvat sekä viikko- että kuukausibilansseihin.

Edellä siv. 26—28 on lueteltu ne varat, joita vastaan Suomen Pankilla  
on oikeus laskea liikkeeseen seteleitä. Näiden varojen kehitystä koske-  
tellaan seuraavassa laji lajilta.

**Kultakassa.** Sotien jälkeisinä vuosina pankin kultakassa on ollut  
vailla käytännöllistä merkitystä. Sen arvo oli, vanhojen kirjanpitoarvo-  
jen mukaan, kertomusvuoden alkaessa 269 milj. markkaa. Vuoden var-  
rella ostettiin jonkin verran uutta kultaa. Sen lisäksi korotettiin kullan  
kirjanpitoarvo ohjesäännön uudistamisen yhteydessä noin viisinkertai-  
seksi, joten se tuli lähemmäksi kullan käypää hintaa. Kertomusvuoden  
päätyessä kultakassa siten oli kirjattu 2 673 milj. markkaan. Seteli-  
katteesta tämä vastaa 4.4 %, kun vastaava suhdeluku vuotta aikaisem-  
min oli ollut niin pieni kuin 0.6 %.

**Ulkomaiset valuutat.** Ulkomaisten valuuttojen eli valuuttavarannon  
tili on saldonluonteinen, sille kun merkitään sekä Suomen Pankin saata-  
vat ulkomaisilta kirjeenvaihtajilta että velat näille, sikäli kuin ne ovat  
ulkomaanrahan määräisiä. Sillä saattaa siten samanaikaisesti olla netto-  
velka joissakin ja nettosaatava joissakin toisissa valuutoissa. Vuoden

varrella valuuttavaranto on tuntuvasti noussut siitä huolimatta, että ulkomaankauppa on ollut tuontivoittoinen. Selityksenä tähän ovat ne runsaat vientietumaksut, jotka saatiin varsinkin vuoden alkupuolella. Valuuttavaranto oli kertomusvuoden alkaessa kirjattu 2 428 milj. markan arvoon, jolta tasolta se jo tammikuun lopussa alkoi kohota. Huhtikuussa valuuttavaranto äsken mainitusta syystä saavutti 5 miljardin rajan ja kohosi sitten, toukokuussa tapahtuneen supistumisen jälkeen, elokuussa vuoden huippuun, 6 953 milj. markkaan. Syksyllä, kun vienti lakkojen takia supistui, painui valuuttavaranto jälleen aina 3 363 miljoonaan, mutta vuoden päättyessä se taas oli 5 510 milj. markkaa. Se oli siten vuoden aikana lisääntynyt 3 082 milj. markkaa eli 126.9 %. — Myös keskimäärin valuuttavaranto kertomusvuonna oli huomattavasti runsaampi kuin edellisinä vuosina, nimittäin 4 888 milj. markkaa vastaten 1 791 miljoonaa vuonna 1949 ja 1 037 miljoonaa vuonna 1948. Valuuttavaranto, joka kertomusvuoden alussa edusti vain 5.7 % setelinantoon oikeuttavien varojen määrästä, merkitsi sen päättyessä 11.0 % jälkimmäisestä. Tästä noususta huolimatta valuuttojen merkitys setelinanto-oikeuden kannalta edelleen oli vähäinen verrattuna oloihin ennen sotia.

**Kotimaiset vekselit.** Setelinantoon oikeuttavien varojen tärkeimpänä osana olivat kertomusvuoden alkukuukausina, niinkuin kaikkina vuosina talvisodan puhkeamisesta asti, pankin diskonttaamat kotimaiset vekselit, joista tehdään selkoa edempänä pankin luotonannosta puhuttaessa. Uuden ohjesäännön mukaan nämä kuitenkin ovat menettäneet välittömän vaikutuksensa setelinanto-oikeuteen, koska tämän ylärajan määrää uusi kontingentti, joka määrältään on 50 000 milj. markkaa. Samalla on siis pantu yläraja niin valtion kuin yksityisten ja luottolaitosten vekselien diskonttaamiselle.

Mainittakoon tässä vain, että kaikkien diskontattujen kotimaisten vekselien kokonaisarvo kertomusvuoden alkaessa oli 39 809 milj. markkaa, mikä silloin vastasi 93.0 % setelinantoon oikeuttavien varojen kokonaisuudesta. Huhtikuun 22 päivänä, jolloin vanhaa ohjesääntöä sovellettiin viimeistä kertaa, vastaava suhdeluku oli tuntuvasti pienempi eli 84.8 %. Vielä jonkin verran pienempi tämä suhdeluku olisi ollut kertomusvuoden viimeisenä päivänä, jos vanha ohjesääntö olisi ollut voimassa.

Silloin oli näet diskontattujen vekselien kokonaismäärä 40 159 milj. markkaa, joten vastaava suhdeluku olisi ollut 80.1 %.

**Ulkomaiset vekselit.** Setelinkatteen kannalta katsottuna ulkomaiset vekselit ovat olleet melkein vailla merkitystä, eihän niiden arvo kertomusvuoden alkaessa ollut kuin 257 milj. markkaa, mikä vastasi vain 0.6 % setelinantoon oikeuttavien varojen määrästä. Vuoden kuluessa näitä vekseleitä diskontattiin kuitenkin tuntuvasti enemmän kuin edellisinä vuosina, kaikkiaan 2 158 milj. markan arvosta vastaten 1 000 miljoonaa vuonna 1949. Tämä ulkomaisten vekselien määrän kasvu johtuusi siitä, että Kansainväliseltä Jälleenrakennuspankilta saatiin melkoinen luotto, joka kirjattiin tälle tilille. Siten vekselisalkku tältä osalta tuntuvasti lisääntyi nousten kertomusvuoden päättyessä 1 740 milj. markkaan eli lähes seitsemänkertaiseksi. Verrattuna kaikkien setelinantoon oikeuttavien varojen määrään ulkomaiset vekselit tällöin vastasivat 3.5 %. — Keskimäärin pankin salkussa kertomusvuonna oli ulkomaisia vekseleitä 1 072 milj. markan arvosta, kun vastaava keskimäärä edellisinä vuosina oli ollut vain 437 ja 356 miljoonaa.

**Ulkomaanrahan määräiset setelit ja korkoliput.** Käytännöllistä merkitystä vailla setelinkatteen kannalta on siihen luetuilla ulkomaanrahan määräisillä seteleillä ja korkolipuilla. Niiden yhteenlaskettu arvo vaihteli vuoden mittaan tuntuvasti saavuttaen toukokuun 31 päivänä vuoden alimman määrän, 38 milj. markkaa, ja heinäkuun 22 päivänä vuoden huipun, 88 miljoonaa. — Keskimäärin niiden arvo oli 63 milj. markkaa verrattuna 24 miljoonaan vuonna 1949.

**Ulkomaiset selvitystililit.** Suomen Pankin setelinantoon oikeuttaviin varoihin luettiin edelleen ulkomaisten selvitystilien saldo, kun se toisinaan esiintyy saatavana eikä velkana, mikä jälkimmäinen on tavallisinta. Näitä tilejä käsitelläänkin edempänä vaadittaessa maksettavien sitoumusten yhteydessä. Tässä on vain syytä todeta, että maaliskuun 15 päivästä aina huhtikuun 22 päivään nämä tilit päättyivät nettosaatavaan, joka vaihteli 80 ja 215 milj. markan välillä. Setelikatteen kannalta tällä ei ole käytännöllistä merkitystä.

#### 4. KOTIMAINEN LUOTONANTO.

Suomen Pankin eri muodoissa myöntämän luoton vaihteluita vuoden 1950 aikana valaisee 23. taulu. Taululiitteessä 24 on esitetty kokonaisluotonannon määrä kunkin kuukauden lopussa vuosina 1943—1950.

**Koko luotonanto.** Suomen Pankin kokonaisluotonanto oli kertomusvuoden alkaessa 40 302 milj. markkaa. Tavallisia kausivaihteluita noudattaen se aluksi supistui painuen helmikuun 8 päivänä minimiin, 36 610 milj. markkaan, minkä jälkeen se vähitellen lisääntyi vaihdellen tuntuvasti viikosta toiseen. Heinäkuussa luotonannon kokonaissumma jälleen sivuutti 40 miljardin rajan ja marraskuun viimeisenä päivänä se nousi korkeammalle kuin milloinkaan aikaisemmin eli 44 074 milj. markkaan. Kertomusvuoden päättyessä keskuspankin luotonanto jälleen oli pienentynyt 40 535 miljoonaan, joten lopullinen lisäys koko vuoden ajalta oli vain 233 milj. markkaa. — Keskimäärin kokonaisluotonanto kuitenkin oli korkeammalla tasolla kuin edellisenä vuonna, nimittäin 40 291 milj. markkaa vastaten 37 877 miljoonaa.

Keskuspankin luotonantopolitiikka näkyy kuitenkin huonosti näistä yleisluvuista, koska niihin sisältyy sangen erilaisia aineksia. Suomen Pankin luotonanto jakaantuu suoranaiseen luotonantoon sekä välilliseen, erinäisille luottolaitoksille annettuun luottoon. Edellinen jakaantuu taas toisaalta valtiolle ja toisaalta talouselämälle, so. pankin omille asiakkaille annettuun luottoon. Muodolliselta kannalta pankin luotonanto jakaantuu kolmeen osaan, vekseleiden diskonttaamiseen sekä hypoteekkilainojen ja kassakreditivien myöntämiseen.

**Suoranainen luotonanto.** Suomen Pankin suoranainen luotonanto vaihteli kertomusvuonna sangen voimakkaasti seuraten, eräin poikkeuksin, läheisesti kokonaisluotonannon kehitystä. Kertomusvuoden alkaessa keskuspankin suoranaisen luotonannon kokonaismäärä oli 37 875 milj. markkaa ja aleni seuraavina viikkoina aina 33 048 miljoonaan helmikuun ensimmäisellä viikolla. Huhtikuussa saavutettiin alkuvuoden huippu, 39 592 milj. markkaa, minkä jälkeen luotonanto jälleen supistui painuen kesäkuussa alle 35 miljardin. Syksyllä tämä luotonanto jälleen paisui nousten marraskuun viimeisenä päivänä vuoden huippuun, 40 791 milj.

markkaan, mutta joulukuussa se voimakkaasti pieneni aina 31 582 miljoonaan mainitun kuun 23 päivänä. Vuoden päättyessä se jälleen oli vähän suurempi, 33 621 milj. markkaa. Tällöin se oli 4 254 miljoonaa pienempi kuin kertomusvuoden alkaessa, joten väheneminen oli niin huomattava kuin 11.2 %. Vertailun vuoksi todettakoon, että Suomen Pankin suoranainen luotonanto viime aikoina oli säännöllisesti kasvanut, vuonna 1949 niinkin paljon kuin 13.7 %. — Keskimäärin puheena oleva luotonanto kuitenkin oli vähän korkeammalla tasolla kuin edellisinä vuosina, nimittäin 37 660 milj. markkaa vastaten 36 299 miljoonaa vuonna 1949 ja 33 598 miljoonaa vuonna 1948.

Yllä esitettyyn kehitykseen vaikuttivat suoranaisen luotonannon molemmat tekijät; luotonanto toisaalta valtiolle, toisaalta talouselämälle, lisääntyivät näet molemmat vuoden varrella, mutta supistuivat loppuvuodesta, niin että ne olivat alemmat kuin vuotta aikaisemmin.

*Luotonantoa talouselämälle* pyrki Suomen Pankki rahanarvopoliittisista syistä johdonmukaisesti rajoittamaan. Se lisääntyi kuitenkin alkuvuodesta kausisyyistä nousten 15 351 milj. markasta joulukuun viimeisenä päivänä 1949 aina 15 883 miljoonaan maaliskuun 23 päivänä, mutta aleni sitten 13 037 milj. markan minimiin joulukuun 23 päivänä. Kertomusvuoden viimeisenä päivänä puheena oleva luotonanto oli määrältään 13 516 milj. markkaa eli 1 835 miljoonaa ja 12.0 % alempi kuin vuoden alkaessa. Tämä tosiasia ansaitsee sitä enemmän huomiota, kun tämä luotonanto edellisenä aikana säännöllisesti oli kasvanut, vuonna 1949 12.4 % ja vuonna 1948 9.3 %. — Keskimäärin Suomen Pankin suoranainen luotonanto talouselämälle olikin vain 15 145 milj. markkaa vastaten 17 777 ja 15 709 miljoonaa edellisinä vuosina.

*Luotonanto valtiolle* vaihteli erittäin voimakkaasti viikosta viikkoon lähinnä sen mukaan, paljonko kulloinkin kertyi valtiolle tuloja ja oliko tavallista suurempia menoja suoritettava. Varsinkin oli liikevaihtoveron neljännesvuosittainen kanto omansa aiheuttamaan jyrkkiä heilahteluja, jotka tuntuvasti tasaantuivat, kun kertomusvuoden puolivälissä siirryttiin tämän veron kantamiseen kuukausittain. Kertomusvuoden alkaessa valtion vekseleitä oli keskuspankin hallussa 22 030 milj. markan arvosta. Helmikuun 8 päivänä saavutettiin vuoden alin kohta, 17 330 milj. markkaa, mutta sen jälkeen tämä saatava valtiolta jälleen lisääntyi kohoten syksyllä uusiin huippuihin. Lokakuun päättyessä saavutettiin vuoden

korkein määrä, 26 230 milj. markkaa, mikä samalla oli korkein tähän mennessä saavutettu summa. Joulukuussa, kun valtiolle kertyi runsaasti tuloja, valtion vekselivelka taas pieneni ja oli kertomusvuoden päättyessä 19 730 miljoonaa eli 2 300 milj. markkaa pienempi kuin vuotta aikaisemmin. — Tästä alenemisesta huolimatta valtion vekselivelka keskuspankille keskimäärin oli tuntuvasti suurempi kuin edellisinä vuosina. Kertomusvuoden keskimäärä oli näet 22 515 milj. markkaa, kun se oli ollut 18 522 miljoonaa vuonna 1949 ja 17 889 miljoonaa vuonna 1948.

Niinkuin edempänä osoitetaan, valtiolla toisaalta on saatavaa Suomen Pankista, nimittäin kulloinkin pano- ja ottotilillä olevat määrät. Jos nämä otetaan huomioon, valtion nettovelka pankille kertomusvuoden alkaessa oli 21 950 milj. markkaa ja sen päättyessä 19 696 miljoonaa eli 2 254 milj. markkaa pienempi.

Suomen Pankin suoranaisten luotonannon vaihteluita ja yleistä kehitystä valaisevat seuraavat lukusarjat. Merkille on pantava, että vaikka keskimääräinen luotonanto oli kasvanut, jäi kertomusvuoden huippu alemmaksi kuin vuonna 1949.

	Korkein milj. mk	Alin milj. mk	Keskimäärä milj. mk
1946 .....	31 455	20 701	26 745
1947 .....	33 681	25 217	29 866
1948 .....	38 842	27 998	33 598
1949 .....	41 253	28 433	36 299
1950 .....	40 791	31 582	37 702

Luottomuodon mukaan Suomen Pankin luotonanto kertomusvuonna, niinkuin aikaisemminkin, jakaantui siten, että varsinaista merkitystä oli vain vekselien diskonttaamisella. Kassakreditivi- ja hypoteekkilainojen myöntäminen, joka on sidottu pankin omien varojen määrään, on aivan vähäistä. Kertomusvuoden päättyessä tuli vekselien osalle 98.9 % suoranaista lainanannosta, kun kassakreditivien nostettu määrä vastasi runsaasti 1.0 % ja hypoteekkilainat vaille 0.1 %.

*Suoraan diskontattuja vekseleitä* pankin hallussa kertomusvuoden alussa oli 37 381 milj. markan arvosta. Vaihtelut viikosta toiseen olivat tavalisuuden mukaan suuret; ylin määrä oli 40 473 milj. markkaa, mikä saavutettiin marraskuun 30 päivänä, ja alin määrä 31 167 miljoonaa, johon vekselisalkku painui joulukuun 23 päivänä. Vuoden viimeisenä päivänä vekselien määrä oli 33 246 milj. markkaa, joten se vuoden kuluessa oli



vähentynyt 4 135 miljoonaa eli 11.1 %, kun se edellisenä vuonna oli lisääntynyt 13.9 %. — Keskimäärin vekselisalkun arvo oli 37 278 milj. markkaa. Se oli siten suurempi kuin edellisinä vuosina, joiden vastaava keskiluku oli 35 837 ja 33 184 miljoonaa.

*Hypoteekkilainojen* määrä pysyi melkein koko vuoden ennallaan, 22 milj. markan suuruisena. Rahamarkkinoiden kiristymisen vuoksi myönnettiin kuitenkin kesäkuussa erälle luottolaitoksille hypoteekkilainoja, joiden korkein määrä kesäkuun 23 päivänä oli 900 milj. markkaa. Sittemmin tämä luotto painui 600 miljoonaan pysyen sensuuruisena pankin tileissä aina syyskuun puoliväliin, jolloin se maksettiin.

*Kassakreditivien* kohdalla ei tapahtunut sanottavia muutoksia edellisestä vuodesta. Myönnetty määrä oli kertomusvuoden alkaessa 1 011 milj. markkaa ja sen päättyessä melkein samansuuruinen eli 1 003 miljoonaa. Näiden tilien käyttö oli vilkasta, ottojen ja panojen määrä ylitti 27 miljardia. Nostettu määrä vaihteli tuntuvasti. Se oli vuoden alkaessa 471 milj. markkaa, saavutti huipun, 618 miljoonaa, toukokuun 8 päivänä, ja alimman kohtansa, 159 miljoonaa, kesäkuun puolivälissä. Vuoden päättyessä se oli 354 milj. markkaa, joten muutos vuoden alkuun verraten oli 117 miljoonan eli 24.8 %:n vähennys. — Keskimäärin kassakreditivien nostettu määrä oli jonkin verran pienempi kuin edellisinä vuosina, nimittäin 360 miljoonaa vastaten 441 ja 392 milj. markkaa.

**Luotonanto muille luottolaitoksille.** Kun rahamarkkinat alkuvuodesta eivät olleet erityisen kireät, eivät luottolaitokset tarvinneet keskuspankin apua samassa määrässä kuin edellisenä vuonna, vaikka ne eivät voineet kokonaan siitä vapautuakaan. Rediskonttausten määrä, joka edellisen vuoden viimeisenä päivänä oli 2 428 milj. markkaa, nousi tosin helmikuun 8 päivänä 3 562 miljoonaan, mutta pysyi muuten verraten alhaisena ja painui huhtikuun lopussa aina 20 miljoonaan, mikä oli vuoden alin määrä. Sen jälkeen rediskonttaukset nopeasti lisääntyivät, ja kesäkuussa eräät luottolaitokset sen lisäksi turvautuivat hypoteekkiluottoon, niinkuin edellä on mainittu. Korkeimmillaan luottolaitosten luotonotto Suomen Pankista oli kesäkuun lopussa, jolloin se oli kohonnut 4 742 milj. markkaan. Sitten seurasi keveämpi aika, mutta joulukuussa tarvittiin taas jo entistä enemmän apua keskuspankilta; rediskonttausten määrä nousi mainitun kuun 23 päivänä 6 916 milj. markkaan — so. kor-

keammaksi kuin milloinkaan aikaisemmin — ja oli vuoden päättyessä 6 913 miljoonaa. Tällöin rediskonttausten määrä oli 4 485 miljoonaa suurempi eli lähes kolme kertaa niin suuri kuin vuotta aikaisemmin. — Keskimäärin rediskontattujen vekselien arvo oli 2 452 milj. markkaa — hypoteekkilainat mukaan lukien 2 630 miljoonaa — vastaten 1 578 miljoonaa edellisenä vuonna.

Luottolaitoksille annettu luotto edusti kertomusvuoden alkaessa 6.0 % ja sen päättyessä 17.1 % Suomen Pankin koko luotonannosta.

## 5. OBLIGAATIOVARANTO.

Suomen Pankin obligaatiovaranto ei varsinaisesti edusta sen luotonantoa, vaan eräiden pääomien sijoittamista. Obligaatiovarannon viikoittaisia vaihteluita on esitetty 23. taulun 13. ja 14. sarakkeessa, joissa tiedot on annettu erikseen suomenmarkkamääräisten, erikseen vieraassa valuutassa annettujen obligaatioiden määrästä kirjattujen arvojen mukaan.

Obligaatioiden vaihto oli vuoden varrella vielä vähäisempää kuin edellisenä vuonna. Pankki osti obligaatioita kaikkiaan vain 180 milj. markan arvosta, kun taas myytyjen ja arvottujen obligaatioiden kirjattu arvo oli 246 miljoonaa. Tiliarvoa alennettiin suunnilleen samalla summalla, mikä oli saatu voittona obligaatioita myytäessä ja arvottaessa. Obligaatiovarannon kirjattu arvo oli kertomusvuoden alkaessa 1 056 ja sen päättyessä 990 milj. markkaa, joten se oli supistunut 66 milj. markkaa eli 6.2 %.

Suomen Pankin omistamat obligaatiot olivat pääosaltaan kotimaisia. Valtionlainoihin kuuluvia obligaatioita oli kertomusvuoden alkaessa 298 miljoonan ja sen päättyessä 275 milj. markan arvosta, mikä vastasi 27.8 % obligaatiosalkun kirjatusta arvosta.

**Suomen rahassa annetut obligaatiot.** Suomen Pankilla on hallussaan sekä Suomen valtion että eräiden kaupunkien, luottolaitosten ja likeyritysten emittoimiin lainoihin kuuluvia markkamääräisiä obligaatioita. Näiden kirjattu arvo oli vuoden alkaessa 857 milj. markkaa ja sen päättyessä, tehtyjen alennusten jälkeen, 805 miljoonaa. Vähennys oli siten 52 milj. markkaa.

**Ulkomaanrahassa annetut obligaatiot.** Pankilla on hallussaan joi-takin määriä ulkomaanrahassa annettuja obligaatioita, jotka melkein kaikki ovat kotimaisia, Suomen valtion, eräiden kaupunkien ja luotto-laitosten ottamiin lainoihin kuuluvia. Näiden obligaatioiden kirjattu arvo oli kertomusvuoden alkaessa 198 milj. markkaa ja sen päättyessä vähän pienempi eli 185 miljoonaa.

Obligaatiosalkun kirjattu arvo jakaantui kertomusvuoden päättyessä siten, että 81.3 % siitä tuli markkamääräisten ja 18.7 % ulkomaanrahassa annettujen obligaatioiden osalle.

## 6. VAADITTAESSA MAKSETTAVAT SITOUKSET.

Suomen Pankin vaadittaessa maksettavia sitoumuksia vuonna 1950 osoittaa 22. taulu, joka perustuu sekä viikko- että kuukausibilansseihin.

Vaadittaessa maksettavien sitoumusten kokonaismäärä lisääntyi kerto-musvuonna, niinkuin yleensä edellisinäkin vuosina. Syynä tähän nou-suun oli ennen kaikkea setelistön kasvu, minkä ohella eräät muutkin tekijät ovat siihen vaikuttaneet. Kertomusvuoden alkaessa vaadittaessa maksettavien sitoumusten kokonaismäärä oli 39 642 milj. markkaa. Vuo-den alin määrä, 36 662 miljoonaa, saavutettiin helmikuun 8 päivänä, minkä jälkeen puheena oleva summa alkoi nousta saavuttaen huhtikuun alussa alkuvuoden huipun, 42 440 milj. markkaa. Painuttuaan välillä vähän alemmaksi vaadittaessa maksettavien sitoumusten kokonaismäärä syksyllä jälleen kohosi saavuttaen vuoden lopussa uuden huipun, 46 449 milj. markkaa. Vuoden varrella tapahtunut lisäys oli siten 6 807 miljoonaa eli 17.2 %. — Keskimäärin Suomen Pankilla oli vaadittaessa mak-settavina sitoumuksia 42 189 milj. markan arvosta, joten nousu edellisistä vuosista oli jyrkkä, vastaava keskiluku kun oli 35 321 miljoonaa vuonna 1949 ja 33 177 miljoonaa vuonna 1948.

Puheena olevat sitoumukset on niiden luonteen mukaan jaettu kol-meen pääryhmään, nimittäin liikkeessä oleviin seteleihin, muihin varsi-naisiin avistasitoumuksiin sekä myönnettyistä kassakreditiveistä nosta-matta oleviin määriin.

**Liikkeessä olevat setelit.** Vaadittaessa maksettavien sitoumusten ylivoimaisesti suurimpana tekijänä oli liikkeessä oleva setelistö, jota sen tärkeyteen katsoen on käsitelty edellä tämän osaston 2 luvussa. Tässä on vain syytä mainita, että setelistö kertomusvuoden alkaessa oli 74.7 % ja sen loppuessa 74.0 % vaadittaessa maksettavien sitoumusten kokonaismäärästä.

**Pano- ja ottotilit.** Pano- ja ottotilit jakaantuvat kahteen osaan, toisaalta valtion, toisaalta muiden tileihin. Näiden osien vaihtelut eivät ole yhdenmukaisia, vaan päinvastoin melkoiselta osalta vastakkaisia. Yhteensäkin ne edustivat vain vaatimatonta osaa, vuoden alussa 4.9 % ja sen päättyessä vain 2.8 % vaadittaessa maksettavista sitoumuksista.

*Valtion pano- ja ottotilillä* olevien valtion varojen määrä vaihtelee nopeasti viikosta toiseen. Tälle tilille ei yleensä kerry paljon varoja, vaan käytetään ne nopeasti valtion vekselien lunastamiseen. Toiselta puolen valtio usein ylittää tämän tilin, ja suuret ylitykset tasoitetaan taas uusilla vekseleillä. Kertomusvuoden alkaessa tällä tilillä oli varoja 80 milj. markkaa, sen päättyessä taas 34 miljoonaa. Enimmin varoja, eli 354 miljoonaa, tällä tilillä oli toukokuun 23 päivänä, kun taas valtion ylitys nousi korkeimmilleen maaliskuun viimeisenä päivänä, jolloin se kohosi 923 miljoonaan. Huomattava on, että valtio 29 tilapäivänä oli ylittänyt puheena olevaa tiliä ja että sillä vain 19 tilapäivänä oli saatavaa Suomen Pankista.

*Muiden pano- ja ottotileillä* esiintyvä pankin sitoumus oli ylipäänsä edellistä suurempi. Sekin vaihteli jyrkästi lähinnä sen mukaan, miten liikepankeilta kulloinkin liiken kassavaroja näille tileille. Kertomusvuoden alkaessa näillä tileillä oli varoja 1 865 milj. markkaa. Vuoden huippu, 3 918 milj. markkaa, saavutettiin kaksi viikkoa myöhemmin, mutta helmikuun 8 päivänä näiden tilien saldo oli painunut 813 miljoonaan. Seuraavina kuukausina puheena olevilla tileillä yleensä oli runsaasti varoja, kunnes rahamarkkinat touko- ja kesäkuussa jyrkästi kiristyivät, niin että nämä tilit jälkimmäisen kuukauden 23 päivänä olivat tyhjä. Sama tilanne uudistui joulukuun 23 päivänä, mutta sillä välin näillä tileillä aika ajoin oli ollut runsaasti varoja. Kertomusvuoden viimeisenä päivänä näiden tilien saldo oli 1 270 milj. markkaa, joten se oli 595 miljoonaa eli 31.9 % pienempi kuin vuotta aikaisemmin. — Huolimatta siitä, että

rahamarkkinat olivat kireämmät kuin edellisenä vuonna, näiden tilien keskimääräinen saldo, 1 872 milj. markkaa, oli vähän silloista määrää, 1 722 miljoonaa, suurempi.

**Liikkeessä olevat postivekselit.** Suomen Pankin vaadittaessa maksettaviin sitoumuksiin luetaan myös pankin asettamat postilähetysvekselit. Näiden vaihto, joka vuosina 1948 ja 1949 supistui, lisääntyi jälleen kertomusvuonna, niinkuin näkyy seuraavista lukusarjoista.

	Asetettu milj. mk	Lunastettu milj. mk	Liikkeessä vuoden lopussa milj. mk
1946 .....	9 793	9 746	134
1947 .....	11 036	11 004	166
1948 .....	8 770	8 868	68
1949 .....	7 967	7 977	58
1950 .....	10 132	10 129	61

Kertomusvuonna asetettujen postivekselien yhteenlaskettu arvo oli 2 165 milj. markkaa suurempi kuin vuonna 1949, joten lisäys oli 27.2 %. Vaihto oli siten suurempi kuin minään vuonna lukuun ottamatta vuotta 1947. Liikkeessä olevien postivekselien määrä vaihteli 10 ja 315 milj. markan välillä ja oli keskimäärin 70 miljoonaa vastaten 54 miljoonaa edellisenä vuonna.

**Perityt vekselit.** Perittyjen vekselien kohdalla oli havaittavissa melkoista supistumista. Näiden vekselien kokonaisarvo oli näet 10 483 milj. markkaa vastaten 15 018 miljoonaa edellisenä vuonna. Näistä vekseleistä aiheutuva pankin velka oli vähäinen vaihdellen 2 milj. markasta loka-kuun puolivälissä 155 miljoonaaan tammikuun 14 päivänä. Kertomusvuoden alkaessa tällä tilillä oli 43 miljoonaa ja sen päättyessä 138 milj. markkaa. — Keskimäärin puheena oleva velka oli 31 milj. markkaa ja siten melkoista alempi kuin vuonna 1949, jolloin vastaava velka oli 51 miljoonaa.

**Ulkomaisten tilinpitäjien markkatilit.** Suomen Pankin tilassa esiintyy kolme ulkomaista velkatiliä, joille kaikille on yhteistä, että niille merkitty velka vain osaksi on pankin omaa, suuremmalta osalta se on Suomen

kansantalouden kaupp- ym. velkaa ulkomaille. Näistä tileistä suurin on ulkomaisten tilinpitäjien markkatilien summa. Näillä tileillä oli kertomusvuoden alkaessa velkaa 4 189 milj. markkaa, mikä summa sitten kasvoi toukokuun puoliväliin, jolloin vuoden huippu, 5 851 milj. markkaa, saavutettiin. Syksyllä puheena oleva velka supistui painuen lokakuun ensimmäisellä viikolla vuoden alimpaan määrään, 3 874 miljoonaa. Kun nämä markkatilit vuoden loppuun mennessä olivat kohonneet 4 670 milj. markkaan, oli nousu vuoden alusta 481 miljoonaa eli 11.5 %. — Keskimäärin tällä tilillä esiintyvä velka oli noin kaksi kertaa niin suuri kuin vuotta aikaisemmin, nimittäin 4 982 miljoonaa vastaten vain 2 286 milj. markkaa.

**Ulkomaiset selvitystililit.** Näiden tilien nettosaldo vaihteli tuntuvasti, lähinnä ulkomaankaupan aktiivisuuden ja passiivisuuden mukaan niiden maiden kohdalla, joiden kanssa Suomella oli maksuselvityssopimus. Kertomusvuoden alkaessa näillä tileillä esiintyi 1 297 milj. markan nettovelka, joka nopeasti pieneni muuttuen maaliskuussa nettosaatavaksi, niinkuin edellä on mainittu (vrt. siv. 37). Huhtikuun viimeisellä viikolla puheena oleva tilisaldo taas siirtyi velkapuolelle vaihdellakseen puolelta toiselle aina lokakuun alkuun, josta alkaen selvitystilien velkasaldo, vienin supistuessa lakkojen takia, viikko viikolta lisääntyi saavuttaen vuoden huipun, 2 213 milj. markkaa, joulukuun 8 päivänä. Vuoden päättyessä puheena oleva saldo oli pienentynyt 1 662 milj. markkaan, mutta oli edelleen 365 miljoonaa suurempi kuin vuotta aikaisemmin. — Keskimäärin näillä tileillä esiintyvä velka oli 498 milj. markkaa ja siis huomattavasti pienempi kuin edellisinä vuosina, jolloin vastaava keskiluku oli 2 001 miljoonaa vuonna 1949 ja 3 084 miljoonaa vuonna 1948.

Juuri menneinä vuosina puheena oleviin ulkomaisiin selvitystileihin sisältyi tärkeänä osana Neuvostoliiton valtakunnanpankin tili, jolle oli siirretty Saksan valtakunnan ja Saksan kansalaisten saatavat Suomesta. Sitä myöten kun nämä saatavat on suoritettu, tämän tilin merkitys on pienentynyt. Kertomusvuoden alkaessa Neuvostoliiton valtakunnanpankin saatava vielä oli 269 milj. markkaa, mutta vuoden varrella se selvitetettiin melkein kokonaisuudessaan. Siten ulkomaiset selvitystililit nyttemmin käsittävät vain kaupallisilla selvitystileillä esiintyvien saatava- ja velkasaldojen erotukset.

**Ulkomainen velka.** Tälle tilille merkittiin alkuaan se osa Export-Import Bankin vuonna 1948 Suomen Pankille myöntämää lainaa, mikä kunakin ajankohtana oli nostettuna. Kertomusvuonna samalle tilille on niinkään merkitty Kansainväliseltä Jälleenrakennuspankilta saadun luoton nostettu osa. Vuoden 1949 päättyessä oli edellistä luottoa nostettu 6.4 milj. dollaria, vuoden 1950 päättyessä tämä luotto kokonaisuudessaan, 10.0 milj. dollaria, oli nostettuna, sekä sen lisäksi 5.5 milj. dollaria Jälleenrakennuspankilta saatua luottoa. Täten tämä tili kertomusvuoden aikana nousi 1 478 milj. markasta 3 581 miljoonaan.

Katsoen siihen, että juuri käsitellyt kolme tiliä ovat lähellä toisiaan ja että niiden välillä on tapahtunut siirtoja, on paikallaan yhdistää ne kokonaisuudeksi, joka valaisee Suomen Pankin omien ja sen tileillä esiintyvien ulkomaisten sitoumusten muutoksia.

	Korkein milj. mk	Alin milj. mk	Keskimäärä milj. mk	Vuoden päätyessä milj. mk
1946 .....	9 063	2 433	6 172	7 599
1947 .....	7 864	2 340	5 148	2 406
1948 .....	5 336	2 538	4 237	3 579
1949 .....	7 873	3 443	5 008	6 965
1950 .....	10 481	6 435	8 289	9 913

**Postisiirtotili.** Vaadittaessa maksettaviin sitoumuksiin luetaan vielä postisiirtotili, jolla esiintyvä pankin velka vaihtelee voimakkaasti viikosta toiseen. Suurimmillaan se oli tammikuun 23 päivänä, jolloin se oli nousut 531 milj. markkaan, pienimmillään marraskuun 23 päivänä, jolloin se oli vain vähän päälle satatuhatta markkaa. Kertomusvuoden alkaessa tällä tilillä oli 486 milj. markkaa, mutta sen päättyessä vain vajaa miljoona. — Keskimäärin tällä tilillä oli 36 milj. markkaa.

Vaadittaessa maksettaviin luetut eri tilit, joilla aikaisempina vuosina toisinaan oli esiintynyt suuriakin summia, olivat kertomusvuonna kokonaan tyhjät.

**Kassakreditivien nostamatta oleva määrä.** Oman ryhmänsä vaadittaessa maksettavien sitoumusten joukossa muodostaa se osa pankin myöntämiä kassakreditivejä, mikä kunakin ajankohtana on tililtä nostamatta. Tämä määrä oli kertomusvuoden alkaessa 540 milj. markkaa, mutta oli enimmäkseen jonkin verran suurempi vaihdellen 393 ja 844 milj. markan

välillä. Kertomusvuoden viimeisenä päivänä se oli 649 milj. markkaa eli 20.2 % suurempi kuin vuotta aikaisemmin. Tällöin oli 64.7 % myönnettyjen kassakrediittivien määrästä nostamatta. — Keskimäärin kassakrediitteistä oli nostamatta 646 milj. markkaa ja siten vähän enemmän kuin vuonna 1949, jonka vastaava keskiluku oli 565 miljoonaa.

## 7. PANKIN TILA JA OMAT VARAT.

**Pankin tila vuoden lopussa.** Suomen Pankin tilaa vuosien 1943—1950 päättyessä valaisee 31. taulu, joka perustuu pankin vuosikertomuksissa julkaistuihin tilinpäätöksiin.

Samaten kuin edellisinäkin vuosina pankin bilanssin loppusumma myös kertomusvuonna lisääntyi jyrkästi. Tämä nousu on tietenkin pääasiallisesti inflaation seurausta, joskin pankin tehtävien laajeneminen jonkin verran on vaikuttanut samaan suuntaan. Kertomusvuoden alkaessa bilanssin loppusumma oli 46 659 milj. markkaa, sen päättyessä taas 56 161 miljoonaa. Lisäys oli 9 502 milj. markkaa vastaten 20.4 % ja siten tuntuvasti suurempi kuin edellisinä vuosina, joina se oli 6 638 miljoonaa eli 16.6 % vuonna 1949 ja 2 516 miljoonaa eli 6.7 % vuonna 1948.

**Järjestelytilit.** Näille tileille on koottu erilaisia, pankin omien varojen luonteisia varauksia. Vuoden varrella näitä tilejä hyvitettiin melkoisilla summilla, joista on mainittava kultavaraston arvon korottamisesta johdettu nimellinen voitto ja eräät muut varaukset. Kun näillä tileillä vuoden 1949 päättyessä oli 966 milj. markkaa, niiden arvo vuoden 1950 tilinpäätöksen mukaan oli kohonnut 3 168 miljoonaan, so. enemmän kuin kolminkertaiseen arvoon. Tämän summan tärkeimmät osat olivat 1 290 milj. markkaa varausten tilillä, 994 milj. markkaa agiojärjestelytilillä ja 870 milj. markkaa kullan agiotilillä.

**Omat varat.** Suomen Pankin *varsinaisten rahastojen* kehitystä vuosina 1876—1950 valaisee seikkaperäisesti 34. taululiite.

Pankin kantarahasto pysyi muuttumattomasti 5 000 milj. markan suuruisena, mihin määrään se oli korotettu vuonna 1948. Vararahastoa kartutettiin ohjesäännön edellyttämällä tavalla lisäämällä siihen kerto-



musvuoden alussa puolet vuoden 1949 voittoa eli 454 milj. markkaa. Vararahasto nousi siten 571 milj. markasta 1 025 milj. markkaan. Pankin näkyvien omien varojen määrä oli siten kertomusvuoden päättyessä 6 025 milj. markkaa, mikä vastaa 10.7 % pankin tilan kokonaissummasta. Kun tämä suhdeluku vuotta aikaisemmin oli 11.9 % ja kaksi vuotta aikaisemmin 12.8 %, voidaan todeta, että pankin omat varat eivät ole lisääntyneet yhtä nopeasti kuin sen bilanssi on kasvanut.

*Muita omia varoja.* Niinkuin edellisessä on viitattu, järjestelytileillä olevat varat ovat suurelta osalta luonteeltaan pankin omiin varoihin verrattavia varauksia, vaikka niitä ei muodollisesti lueta rahastoihin.

Edellä käsiteltujen, pankin tilassa näkyvien omien varojen lisäksi Suomen Pankilla on eräitä varoja, jotka eivät lainkaan näy pankin omaisuustaseesta. Tässä asemassa ovat pankin omistamat kiinteistöt ja osakkeet. Sen johdosta, että pankin ohjesäännön mukaan näitä omaisuuseriä ei saa lukea pankin vararahastoon, on ne yleensä heti hankittaessa poistettu pankin omaisuustaseesta. Vuosikymmenien kuluessa Suomen Pankki on erilaisista syistä joutunut hankkimaan melkoisen määrän tällaisia omaisuuseriä, ensi sijassa pankin pää- ja haarakonttorien vaatimia tontteja ja kiinteistöjä. Kertomusvuoden päättyessä pankki siten omisti 20 kiinteistöä, joiden yhteenlaskettu arvo oli noin 900 milj. markkaa, sekä erilaisia osakkeita arvoltaan noin 640 miljoonaa, kaikki alhaisen arvion mukaan. Suurimpana eränä olivat Tervakoski Oy:n osakkeet, jotka Suomen Pankki on hankkinut setelipaperin valmistamista silmällä pitäen.

## 8. TULOT JA MENOT YNNÄ VOITTOVAROJEN KÄYTTÖ.

**Tulot ja menot.** Suomen Pankin tuloja ja menoja vuosina 1943—1950 valaisee 32. taulu, joka on yhdistelmä pankin vuosikertomuksissa julkaistuista voitto- ja tappiotileistä.

Pankin kokonaistulojen määrä oli kertomusvuonna 1 780 milj. markkaa, kun se edellisenä vuonna oli ollut 1 199 miljoonaa. Tulojen lisäys oli siten 581 milj. markkaa eli 48.5 %. Näin ollen nousu oli tuntuvasti voimakkaampi kuin edellisenä vuonna, jolloin se oli vain 9.4 %. Nousuun vaikuttivat useimmat tuloryhmät.

Puheena oleva tulojen nousu johtui pääasiallisesti agiovoiton lisääntymisestä. Tämä oli näet vuonna 1949 vajaat 18 milj. markkaa, mutta kertomusvuonna 479 miljoonaa. Näin suuri muutos aiheutui lähinnä kahdesta tekijästä: toisaalta agiovoitto vuonna 1949 oli ollut poikkeuksellisen pieni, kun tälle tilille kirjattiin devalvaatioiden aiheuttamat tappiot, toisaalta valuuttakaupan vilkastuminen lisäsi kertomusvuoden agiovoittoa.

Kotimaisen lainausliikkeen tuottamat korkotulot lisääntyivät lähinnä korkokannan nousun johdosta. Korkotuloja kirjattiin 995 milj. markkaa vastaten 932 miljoonaa vuonna 1949. Lisäys oli siten 63 milj. markkaa eli 6.8 % ja tuntuvasti vaatimattomampi kuin edellisenä vuonna, jolloin lisäys oli 31.9 % luotonannon paisumisen johdosta. Niinkuin edellisinkin vuosina siirrettiin osa korkotuloista varausten tilille pankin asemaa vahvistamaan. Myös obligaatioista saatu korkotulo lisääntyi huomattavasti nousten 68 milj. markasta vuonna 1949 lähes 143 miljoonaan. Syynä tähän nousuun ei ollut obligaatiosalkun paisuminen, vaan se, että valtio suoritti vanhojen ruotsinkruunumääräisten obligaatiolainojen korkoa tuntuvasti enemmän kuin edellisenä vuonna. Myös ulkomaisten kirjeenvaihtajien tilit tuottivat kertomusvuonna pienen, vajaan miljoonan markan tulon, kun ne vuonna 1949 olivat tuottaneet nettomenoa yli 9 miljoonaa.

Ainoana poikkeuksena yleisestä noususuunnasta olivat provisiot, joita kertomusvuonna kertyi vain 143 milj. markkaa vastaten 164 miljoonaa edellisenä vuonna. Tämä tulonvähennys johtui pääasiallisesti remburssi-liikkeen laimentumisesta.

Inflaation johdosta pankin menot pitkin linjaa nousivat edelliseen vuoteen verrattuna. Palkat ja palkkiot nousivat vajaasta 135 milj. markasta runsaasti 191 miljoonaan eli 42.0 %. Palkkamenon luonteiset lapsilisä- ja kansaneläkemaksuosuudet kohosivat noin 7 milj. markasta lähes 10 miljoonaan eli 40.1 %, samalla kun eläkkeet ja avustukset ynnä eräät palkkiot yhteensä lisääntyivät vajaasta 8 milj. markasta lähes 14 miljoonaan, joten nousu oli 74.2 %. Setelien painatus vaati sekin entistä suurempia kustannuksia; nämä nousivat vajaasta 86 milj. markasta runsaasti 102 miljoonaan eli 19.4 %. Vähimmin nousivat kulut, nimittäin 38 milj. markasta lähes 44 miljoonaan eli 15.5 %.

Pankin varsinaisten menojen määrä oli siten kertomusvuonna 361 milj. markkaa vastaten 282 miljoonaa edellisenä vuonna. Nousu oli siten 27.7 % verrattuna 28.2 %:n nousuun vuonna 1949.

Voitto- ja tappiotilin menopuolella esiintyvät vielä poistot ja tiliarvon alennukset. Poistot olivat kertomusvuoden tilinpäätöksen mukaan suuremmat kuin milloinkaan aikaisemmin, nimittäin 407 milj. markkaa verrattuna vain 5 miljoonaa vuonna 1949. Poistojen suuruus johtui siitä, että koska pankin varoihin ei saa lukea kiinteistöjen arvoa, tämä tavallisuuden mukaan poistettiin. Kertomusvuonna valmistui pankin Jyväskylän haarakonttorin uusi toimitalo, jonka rakennuskustannukset, määrältään 328 milj. markkaa, kokonaisuudessaan poistettiin. Samoin poistettiin Oy Liisankatu 14:n asuintalon kirjattu arvo, noin 21 milj. markkaa, sen johdosta, että tämä yhtiö vuoden varrella oli purettu ja talo siirretty suoraan pankin omistukseen. Edelleen poistettiin Joensuun konttorin tarpeiksi hankittujen Asunto Oy Pankkitalon osakkeiden arvo, noin 34 milj. markkaa. Sitäpaitsi poistettiin eräiden pankin talojen korjausten aiheuttamat kustannukset samaten kuin vuoden varrella hankitun kaluston arvo.

Suomen Pankin nettovoitoksi kirjattiin siten runsaasti 1 004 milj. markkaa vastaten 908 miljoonaa edellisenä vuonna. Lisäys oli siten 96 milj. markkaa eli 10.7 %. Kertomusvuoden nettovoitto oli suurempi kuin minään aikaisempana vuonna, mikä on inflaation seurausta sekkin. Nettovoiton viimeaikaista kehitystä valaisee seuraava lukusarja.

	Nettovoitto milj. mk
1946 .....	242
1947 .....	604
1948 .....	834
1949 .....	908
1950 .....	1 004

**Voittovarojen käyttö.** Suomen Pankin voittovarojen käyttöä vuosina 1909—1950 valaisee seikkaperäisesti 33. taululiite.

Pankin ohjesäännön mukaan on puolet vuosivoitosta siirrettävä pankin vararahastoon. Siten on 502 milj. markkaa vuoden 1951 alussa liitetty vararahastoon, joka nousi 1 527 milj. markkaan. Nettovoiton toinen puolisko käytetään valtion yleisiin, menoarviossa määriteltyihin tarkoituksiin.

## 9. ERINÄISET PANKKITOIMET.

**Kotimainen clearing-liike.** Suomen Pankin kotimaista clearing-liikettä vuonna 1950 ja lähinnä edellisinä vuosina valaisee taululiite 29.

Kotimainen clearing-liike vilkastui huomattavasti kertomusvuoden aikana. Tämä johtui osaksi inflaatiosta, jonka takia rahamäärät kasvoivat, mutta päättäen vaihdettujen postivekselien ja shekkien sekä siirtomääräysten luvun noususta kysymys samalla oli todellisesta vilkastumisesta. Viimeaikaista kehitystä valaisevat seuraavat lukusarjat.

	Vaihtojen ja siirtomääräysten	
	luku	arvo
	1 000 kpl	milj. mk
1946 .....	1 479	200 142
1947 .....	1 562	283 034
1948 .....	1 655	442 302
1949 .....	1 669	478 543
1950 .....	1 921	590 495

Vaihdettujen postivekselien ja shekkien sekä siirtomääräysten yhteenlaskettu luku samaten kuin niiden arvo oli suurempi kuin minään aikaisempana vuonna. Markkamääräinen clearing-vaihto oli 111 952 milj. markkaa suurempi kuin edellisenä vuonna, joten lisäys oli 23.4 % oltuaan vuonna 1949 vain 8.2 %. Maksumääräysten luku lisääntyi 15.1 %, kun vastaava nousu vuotta aikaisemmin oli vain 0.8 %.

Kotimainen clearing-liike tapahtui enimmältä osaltaan pankin pääkonttorissa, jonka osalle tuli 485 471 milj. markan vaihto eli 82.2 % kokonaisvaihdosta. Haarakonttorien clearing-liike oli paljon vähäisempää, arvoltaan yhteensä vain 105 024 milj. markkaa. Pääkonttorin clearing-liike kasvoi edellisestä vuodesta 89 453 milj. markkaa eli 22.6 %, kun taas haarakonttorien kohdalla nousu oli suhteellisesti vähän suurempi, 22 499 milj. markkaa eli 27.3 %. Mainittakoon vielä, että pääkonttorin clearing-vaihtotoimitukset keskimäärin olivat jonkin verran suuremmat kuin haarakonttorien.

**Remburssiliike.** Tuontiremburssien käyttö, joka jo vuonna 1949 alkoi supistua, on kertomusvuonna edelleen vähentynyt. Tämä johtui osaksi siitä, että tuojat koettivat välttää kustannuksia, osaksi taas siitä, että

liikepankit avasivat melkoisen määrän rembursseja. Viimeaikaista kehitystä valaisee seuraava asetelma.

	Tuonti-rembursien luku	Avattu määrä milj. mk	Avoinna vuoden päättyessä milj. mk
1946 .....	4 547	8 819	2 604
1947 .....	5 141	14 989	2 546
1948 .....	5 123	15 058	3 148
1949 .....	4 486	10 691	3 101
1950 .....	2 986	8 855	3 340

Vientirembursseihin nähden kehitys oli toinen: niitä avattiin sekä lukumäärältään että arvoltaan enemmän kuin edellisinä vuosina, niin- kuin näkyy seuraavista lukusarjoista.

	Vienti-rembursien luku	Avattu määrä milj. mk	Avoinna vuoden päättyessä milj. mk
1946 .....	271	914	145
1947 .....	371	4 845	347
1948 .....	500	5 575	950
1949 .....	785	5 082	825
1950 .....	845	6 603	1 602

**Kassaliike.** Suomen Pankin toiminnan vilkastuessa ja rahan arvon huonontuessa myös pankin kassaliike on kasvanut. Kertomusvuonna pääkonttorin ja haarakonttorien yhteenlaskettu kassavaihto oli 2 431 miljardia markkaa eli 8 132 miljoonaa markkaa keskimäärin työpäivää kohden. Lisäys vuodesta 1949 oli 492 miljardia markkaa eli 25.4 %. Kassavaihdosta tuli 76.7 % pääkonttorin ja 23.3 % kaikkien haarakonttorien osalle yhteensä. Viime vuosien kehitystä valaisevat seuraavat lukusarjat.

	Pääkonttori miljardia mk	Haarakonttorit miljardia mk	Yhteensä miljardia mk
1946 .....	997	219	1 216
1947 .....	715	296	1 011
1948 .....	1 039	417	1 456
1949 .....	1 499	440	1 939
1950 .....	1 866	565	2 431









**TAULUJA.**  
*TABLEAUX.*

# 1. Suomen Pankin

## Emission des billets de la

Päiväys. Date.	Setelinanto-oikeus. <sup>1)</sup> Droit d'émission. <sup>1)</sup>			Käytetty setelinanto-oikeus. Droit d'émission utilisé.			
	Setelinantoa vastaavat varat. <i>Couverture de l'émission des billets.</i>	Setelinanto- oikeus sen lisäksi. <i>Droit d'émission supplémentaire.</i>	Setelinanto- oikeus. <i>Droit d'émission total.</i>	Liikkeessä olevia seteleitä. <i>Billets en circulation.</i>	Muita vaa- dittaessa maksettavia sitoumuksia. <i>Autres engagements à vue.</i>	Kassakredi- tilvien nosta- maton osa. <i>Montant non utilisé des crédits de caisse con- sentis.</i>	Yhteensä. Total.
1	2	3	4	5	6	7	8
Vuoden 1949 lopussa.	1 000 mk 42 806 151	1 000 mk 1 800 000	1 000 mk 44 606 151	1 000 mk 29 605 587	1 000 mk 9 496 887	1 000 mk 539 756	1 000 mk 39 642 230
Tammik. 5.	42 880 603	1 800 000	44 680 603	28 746 796	9 855 623	562 432	39 164 851
14.	42 998 231	1 800 000	44 798 231	28 024 153	10 766 313	590 782	39 351 248
23.	40 403 895	1 800 000	42 203 895	27 570 859	8 811 953	678 256	37 061 068
31.	40 525 315	1 800 000	42 325 315	27 790 025	8 872 432	738 758	37 401 215
Helmik. 8.	39 883 295	1 800 000	41 683 295	27 776 982	8 410 542	474 639	36 662 163
15.	41 620 755	1 800 000	43 420 755	28 304 219	9 648 698	530 404	38 483 321
23.	42 630 354	1 800 000	44 430 354	28 308 105	9 504 635	507 933	38 320 673
28.	44 490 500	1 800 000	46 290 500	29 490 798	10 514 478	536 901	40 542 177
Maalisk. 8.	44 971 092	1 800 000	46 771 092	28 605 275	10 950 492	718 953	40 274 720
15.	44 919 382	1 800 000	46 719 382	28 997 368	10 802 765	711 211	40 511 344
23.	44 577 659	1 800 000	46 377 659	29 007 476	10 704 800	626 667	40 338 943
31.	44 699 998	1 800 000	46 499 998	29 935 310	11 439 817	652 262	42 027 389
Huhtik. 6.	46 088 479	1 800 000	47 888 479	30 165 251	11 577 101	698 105	42 440 457
15.	46 354 922	1 800 000	48 154 922	29 952 529	11 493 765	737 792	42 184 086
22.	45 599 371	1 800 000	47 399 371	29 349 213	11 058 336	579 108	40 936 657
29.	8 095 908	50 000 000	58 095 908	30 265 696	10 942 774	595 054	41 803 524
Toukok. 8.	8 166 848	50 000 000	58 166 848	30 281 733	9 297 062	393 373	39 972 168
15.	7 971 001	50 000 000	57 971 001	30 285 953	9 572 282	585 203	40 443 438
23.	7 916 314	50 000 000	57 916 314	29 949 415	10 134 133	594 762	40 678 310
31.	7 995 103	50 000 000	57 995 103	30 325 831	10 440 479	643 673	41 409 983
Kesäk. 8.	8 123 849	50 000 000	58 123 849	29 174 699	9 924 483	727 811	39 826 993
15.	8 258 335	50 000 000	58 258 335	29 595 831	9 464 151	844 037	39 904 019
23.	7 972 083	50 000 000	57 972 083	30 285 109	8 652 287	556 486	39 493 882
30.	8 400 740	50 000 000	58 400 740	31 328 456	9 829 246	565 910	41 723 612
Heinäk. 8.	8 594 041	50 000 000	58 594 041	31 645 596	11 657 430	667 516	43 970 542
15.	8 830 529	50 000 000	58 830 529	32 394 775	11 327 828	831 320	44 553 923
22.	9 282 387	50 000 000	59 282 387	32 070 146	10 914 910	667 671	43 652 727
31.	9 697 088	50 000 000	59 697 088	32 734 456	10 805 642	817 367	44 357 465

<sup>1)</sup> Yksityiskohtainen selanteko Suomen Pankin ohjesäännön määräyksistä on tässä vuosikirjassa. *Un résumé*

## setelinanto vuonna 1950.

Banque de Finlande en 1950.

Setelinantovara. Réserve d'émission des billets.						Päiväys. Date.
Käytettä- vissä oleva. Disponible immédiatement.	Toissijaisesta katteesta riippuva. Dépendant de la couverture supplémentaire.	Kaikkiaan. Grand total.				
		Määrä (sar. 9 + 10). Montant (col. 9 + 10).	Suhde se- telinanto- oikeuteen (sar. 4). Pour-cent du droit d'émission (col. 4).	Suhde liik- keessä olevaan setelistöön (sar. 5). Pour-cent du montant des billets en cir- culation (col. 5).	Suhde vaadit- taessa mak- settaviin sitou- muksiin (sar. 8). Pour-cent des engagements à vue (col. 8).	
9	10	11	12	13	14	15
1 000 mk	1 000 mk	1 000 mk	%	%	%	Vuoden 1949 lopussa
—	—	4 963 921	11.13	16.77	12.52	
—	—	5 515 752	12.34	19.19	14.08	Tammik. 5.
—	—	5 416 983	12.09	19.33	13.76	14.
—	—	5 142 827	12.19	18.65	13.88	23.
—	—	4 924 100	11.63	17.72	13.17	31.
—	—	5 021 132	12.05	18.08	13.70	Helmik. 8.
—	—	4 937 434	11.37	17.44	12.83	15.
—	—	6 109 681	13.75	21.58	15.94	23.
—	—	5 748 323	12.42	19.49	14.18	28.
—	—	6 496 372	13.89	22.71	16.13	Maalisk. 8.
—	—	6 208 038	13.29	21.41	15.32	15.
—	—	6 038 716	13.02	20.82	14.97	23.
—	—	4 472 609	9.62	14.94	10.64	31.
—	—	5 448 022	11.38	18.06	12.84	Huhtik. 6.
—	—	5 970 836	12.40	19.93	14.15	15.
—	—	6 412 714	13.53	21.85	15.65	22.
5 347 200	10 945 184	16 292 384	28.04	53.83	38.97	29.
5 695 910	12 498 770	18 194 680	31.28	60.08	45.52	Toukok. 8.
6 054 840	11 472 723	17 527 563	30.24	57.87	43.34	15.
6 252 470	10 985 534	17 238 004	29.76	57.56	42.38	23.
5 858 777	10 726 343	16 585 120	28.60	54.69	40.05	31.
5 875 459	12 421 397	18 296 856	31.48	62.71	45.94	Kesäk. 8.
5 814 446	12 539 870	18 354 316	31.51	62.02	46.00	15.
5 725 863	12 752 338	18 478 201	31.87	61.01	46.79	23.
4 554 546	12 122 532	16 677 128	28.56	53.23	39.97	30.
5 539 129	9 084 370	14 623 499	24.96	46.21	33.26	Heinäk. 8.
5 848 461	8 428 145	14 276 606	24.27	44.07	32.04	15.
5 516 587	10 113 073	15 629 660	26.36	48.74	35.80	22.
5 326 352	10 013 271	15 339 623	25.70	46.86	34.58	31.

détailé du règlement de la Banque de Finlande se trouve dans la texte de cette Annuaire.

1. (Jatk.) Suomen Pankin  
Emission des billets de la

Päiväys. Date.	Setelinanto-oikeus. Droit d'émission.			Käytetty setelinanto-oikeus. Droit d'émission utilisé.			
	Setelinantoa vastaavat varat. Couverture de l'émission des billets.	Setelinanto- oikeus sen lisäksi. Droit d'émission supplémentaire.	Setelinanto- oikeus. Droit d'émission total.	Liikkeessä olevia seteleitä. Billets en circulation.	Muita vaa- dittaessa maksettavia sitoumuksia. Autres engagements à vue.	Kassakredi- tilvien nosta- maton osa. Montant non utilisé des crédits de caisse con- sentis.	Yhteensä. Total.
1	2	3	4	5	6	7	8
	1000 mk	1000 mk	1000 mk	1000 mk	1000 mk	1000 mk	1000 mk
Elok. 8.	10 199 318	50 000 000	<b>60 199 318</b>	32 581 213	10 565 750	724 856	<b>43 871 819</b>
15.	10 408 811	50 000 000	<b>60 408 811</b>	33 105 474	10 639 176	813 715	<b>44 558 365</b>
23.	10 411 017	50 000 000	<b>60 411 017</b>	33 065 512	9 818 672	566 548	<b>43 450 732</b>
31.	9 708 368	50 000 000	<b>59 708 368</b>	34 013 840	9 875 752	707 070	<b>44 596 662</b>
Syysk. 8.	9 977 862	50 000 000	<b>59 977 862</b>	33 440 631	9 604 246	769 732	<b>43 814 609</b>
15.	9 904 867	50 000 000	<b>59 904 867</b>	33 535 214	9 080 991	833 833	<b>43 450 038</b>
23.	10 021 597	50 000 000	<b>60 021 597</b>	32 804 649	9 625 320	558 186	<b>42 988 155</b>
30.	9 894 057	50 000 000	<b>59 894 057</b>	34 003 709	10 859 668	642 427	<b>45 505 804</b>
Lokak. 7.	9 761 886	50 000 000	<b>59 761 886</b>	33 083 635	10 959 299	581 549	<b>44 624 483</b>
14.	9 366 465	50 000 000	<b>59 366 465</b>	32 952 847	10 523 079	769 150	<b>44 245 076</b>
23.	8 777 107	50 000 000	<b>58 777 107</b>	32 014 271	10 787 025	661 810	<b>43 463 106</b>
31.	8 294 474	50 000 000	<b>58 294 474</b>	32 483 544	11 182 075	691 044	<b>44 356 663</b>
Marrask. 8.	8 224 754	50 000 000	<b>58 224 754</b>	31 810 572	10 456 258	584 863	<b>42 851 693</b>
15.	7 838 397	50 000 000	<b>57 838 397</b>	32 506 700	10 744 065	593 443	<b>43 844 208</b>
23.	7 288 306	50 000 000	<b>57 288 306</b>	33 044 862	10 501 761	447 374	<b>43 993 997</b>
30.	7 966 539	50 000 000	<b>57 966 539</b>	33 916 158	11 072 234	707 242	<b>45 695 634</b>
Jouluk. 8.	8 325 120	50 000 000	<b>58 325 120</b>	33 635 641	11 086 212	632 251	<b>45 354 104</b>
15.	8 876 726	50 000 000	<b>58 876 726</b>	34 109 661	10 705 362	646 365	<b>45 461 388</b>
23.	9 452 869	50 000 000	<b>59 452 869</b>	33 965 958	10 333 853	610 199	<b>44 910 010</b>
30.	10 001 967	50 000 000	<b>60 001 967</b>	34 383 129	11 416 128	649 320	<b>46 448 577</b>
Korkein Maximum	<sup>1)</sup> 23. 8. 10 411 017	<sup>1)</sup> 29. 4. 50 000 000	<sup>1)</sup> 23. 8. <b>60 411 017</b>	30. 12. 34 383 129	8. 7. 11 657 430	15. 6. 844 037	30. 12. <b>46 448 577</b>
Alin Minimum	<sup>1)</sup> 23. 11. 7 288 306	50 000 000	<sup>1)</sup> 23. 11. <b>57 288 306</b>	23. 1. 27 570 859	8. 2. 8 410 542	8. 5. 393 373	8. 2. <b>36 662 163</b>
Valteltu Ecart	3 122 711	—	<b>3 122 711</b>	6 812 270	3 246 888	450 664	<b>9 786 414</b>
Keskimäärä Moyenne	8 909 234	50 000 000	<b>58 909 234</b>	31 183 735	10 358 570	646 362	<b>42 188 667</b>

<sup>1)</sup> Korkein, alin ja keskimäärä kohdistuvat vain aikaan 29/4—30/12. Aikana 5/1—22/4 sarakkeiden 2, 3 a 4  
seulement à la période 29/4—30/12. Pour la période 5/1—22/4 les montants moyens pour le colonnes 2, 3 et 4 étaient

## setelinanto vuonna 1950.

Banque de Finlande en 1950. — Fin.

Setelintantovara. Réserve d'émission des billets.						Päiväys. Date.
Käytettävissä oleva. Disponible immédiatement.	Toissijaisesta katteesta riippuva. Dépendant de la couverture supplémentaire.	Kaikkiaan. Grand total.				
		Määrä (sar. 9 + 12). Montant (col. 9 + 12).	Suhde setelintantoi- oikeuteen (sar. 4). Pour-cent du droit d'émission (col. 4).	Suhde liikkeessä olevaan setelistöön (sar. 5). Pour-cent du montant des billets en cir- culation (col. 5).	Suhde vaadittaessa maksettaviin sitou- muksiin (sar. 8). Pour-cent des engagements à vue (col. 8).	
9	10	11	12	13	14	15
1000 mk	1000 mk	1000 mk	%	%	%	
5 315 903	11 011 596	<b>16 327 499</b>	27.12	50.11	37.22	Elok. 8.
5 694 615	10 155 831	<b>15 850 446</b>	26.24	47.88	35.57	15.
6 137 659	10 822 626	<b>16 960 285</b>	28.07	51.29	39.03	23.
5 579 246	9 532 460	<b>15 111 706</b>	25.31	44.43	33.89	31.
5 976 054	10 187 199	<b>16 163 253</b>	26.95	48.33	36.89	Syysk. 8.
5 678 146	10 776 683	<b>16 454 829</b>	27.47	49.07	37.37	15.
6 917 555	10 115 887	<b>17 033 442</b>	28.38	51.92	39.62	23.
6 498 619	7 889 634	<b>14 388 253</b>	24.02	42.31	31.62	30.
6 858 665	8 278 738	<b>15 137 403</b>	25.33	45.75	33.92	Lokak. 7.
6 831 028	8 290 361	<b>15 121 389</b>	25.47	45.89	34.18	14.
7 093 790	8 220 211	<b>15 314 001</b>	26.05	47.83	35.23	23.
6 627 608	7 310 203	<b>13 937 811</b>	23.91	42.91	31.42	31.
6 919 100	8 453 961	<b>15 373 061</b>	26.40	48.33	35.88	Marrask. 8.
6 566 154	7 428 035	<b>13 994 189</b>	24.20	43.05	31.92	15.
6 745 535	6 548 774	<b>13 294 309</b>	23.21	40.23	30.22	23.
6 026 714	6 244 191	<b>12 270 905</b>	21.17	36.18	26.85	30.
6 053 575	6 917 441	<b>12 971 016</b>	22.24	38.56	28.60	Jouluk. 8.
5 620 909	7 794 429	<b>13 415 338</b>	22.79	39.33	29.51	15.
2 625 935	11 916 924	<b>14 542 859</b>	24.46	42.82	32.38	23.
3 712 276	9 841 114	<b>13 553 390</b>	22.59	39.42	29.18	30.
1)	1)					
23. 10.	23. 6.	23. 6.	23. 6.	8. 6.	23. 6.	{ Korkein Maximum
7 093 790	12 752 338	<b>18 478 201</b>	31.87	62.71	46.79	
23. 12.	30. 11.	31. 3.	31. 3.	31. 3.	31. 3.	{ Alin Minimum
2 625 935	6 244 191	<b>4 472 609</b>	9.62	14.94	10.64	
4 467 855	6 508 147	<b>14 005 592</b>	22.25	47.77	36.15	{ Vaihtelu Ecart
5 845 125	9 752 724	<b>12 470 678</b>	21.17	39.99	29.56	{ Keskimäärä Moyenne

keskimäärät olivat 43 509 590, 1 800 000 ja 45 309 590. Le maximum, minimum et le montant moyen se rapportent 43 509 590, 1 800 000 et 45 309 590.

## 2. Suomen Pankin liikkeessä oleva setelistö kunkin kuukauden lopussa vuosina 1943—1950.

*Circulation des billets de la Banque de Finlande à la fin de chaque mois en 1943—1950.*

Kuukausi. <i>Mois.</i>	1943		1944		1945		1946	
	Määrä. <i>Montant.</i>	Lisäys (+) tai vähennys (—). <i>Augmentation (+) ou Diminution (—).</i>	Määrä. <i>Montant.</i>	Lisäys (+) tai vähennys (—). <i>Augmentation (+) ou Diminution (—).</i>	Määrä. <i>Montant.</i>	Lisäys (+) tai vähennys (—). <i>Augmentation (+) ou Diminution (—).</i>	Määrä. <i>Montant.</i>	Lisäys (+) tai vähennys (—). <i>Augmentation (+) ou Diminution (—).</i>
1	2	3	4	5	6	7	8	9
	1 000 mk	1 000 mk	1 000 mk	1 000 mk	1 000 mk	1 000 mk	1 000 mk	1 000 mk
Tammikuu	9 441 758	— 175 591	10 533 336	— 291 566	15 027 479	— 629 239	15 580 411	+ 1 982 698
Helmikuu	9 795 793	+ 354 035	11 033 377	+ 500 041	15 254 753	+ 227 274	15 630 783	+ 50 372
Maaliskuu	10 205 947	+ 410 154	11 905 300	+ 871 923	16 146 074	+ 891 321	17 323 314	+ 1 692 531
Huhtikuu	10 335 467	+ 129 520	12 110 850	+ 205 550	16 767 645	+ 621 571	18 533 528	+ 1 210 214
Toukokuu	9 618 329	— 717 138	11 976 799	— 134 051	17 054 669	+ 287 024	18 442 430	— 91 098
Kesäkuu	9 086 716	— 531 613	12 589 845	+ 613 046	16 971 454	— 83 215	17 656 733	— 785 697
Heinäkuu	9 059 893	— 26 823	13 141 331	+ 551 486	17 687 692	+ 716 238	17 268 851	— 387 882
Elokuu	9 301 416	+ 241 523	13 494 533	+ 353 202	18 871 908	+ 1 184 216	17 986 330	+ 717 479
Syyskuu	9 945 041	+ 643 625	14 308 035	+ 813 502	18 113 348	— 758 560	19 075 888	+ 1 089 558
Lokakuu	10 426 266	+ 481 225	14 635 644	+ 327 609	17 258 904	— 854 444	19 667 482	+ 591 594
Marraskuu	10 430 230	+ 3 964	15 425 258	+ 789 614	17 414 388	+ 155 484	19 491 911	— 175 571
Joulukuu	10 824 902	+ 394 672	15 656 718	+ 231 460	13 597 713	— 3 816 675	18 232 849	— 1 259 062

Kuukausi. <i>Mois.</i>	1947		1948		1949		1950	
	Määrä. <i>Montant.</i>	Lisäys (+) tai vähennys (—). <i>Augmentation (+) ou Diminution (—).</i>	Määrä. <i>Montant.</i>	Lisäys (+) tai vähennys (—). <i>Augmentation (+) ou Diminution (—).</i>	Määrä. <i>Montant.</i>	Lisäys (+) tai vähennys (—). <i>Augmentation (+) ou Diminution (—).</i>	Määrä. <i>Montant.</i>	Lisäys (+) tai vähennys (—). <i>Augmentation (+) ou Diminution (—).</i>
10	11	12	13	14	15	16	17	18
	1 000 mk	1 000 mk	1 000 mk	1 000 mk	1 000 mk	1 000 mk	1 000 mk	1 000 mk
Tammikuu	17 171 988	— 1 060 861	23 258 391	— 1 903 136	25 782 041	— 1 586 898	27 790 025	— 1 815 562
Helmikuu	18 896 157	+ 1 724 169	24 447 844	+ 1 189 453	27 352 598	+ 1 570 557	29 490 798	+ 1 700 773
Maaliskuu	20 943 981	+ 2 047 824	26 776 410	+ 2 328 566	27 407 441	+ 54 843	29 935 310	+ 444 512
Huhtikuu	21 566 268	+ 622 287	27 849 681	+ 1 073 271	27 740 894	+ 333 453	30 265 696	+ 330 386
Toukokuu	21 653 169	+ 86 901	27 112 214	— 737 467	28 197 553	+ 456 659	30 325 831	+ 60 135
Kesäkuu	22 415 282	+ 762 113	27 204 070	+ 91 856	27 933 607	— 263 946	31 328 456	+ 1 002 625
Heinäkuu	22 955 763	+ 540 481	27 371 374	+ 167 304	28 252 057	+ 318 450	32 734 456	+ 1 406 000
Elokuu	23 945 119	+ 989 356	28 078 004	+ 706 630	28 677 347	+ 425 290	34 013 840	+ 1 279 384
Syyskuu	24 483 860	+ 538 741	28 189 393	+ 111 389	28 389 029	— 288 318	34 003 709	— 10 131
Lokakuu	25 128 704	+ 644 844	28 011 082	— 178 311	28 036 077	— 352 952	32 483 544	— 1 520 165
Marraskuu	25 809 072	+ 680 368	27 400 034	— 611 048	28 613 212	+ 577 135	33 916 158	+ 1 432 614
Joulukuu	25 161 527	— 647 545	27 368 939	— 31 095	29 605 587	+ 992 375	34 383 129	+ 466 971

### 3. Yleiskatsaus Suomen Pankin setelinanto-oikeuteen vuosina 1939—1950.

*Droit d'émission de la Banque de Finlande en 1939—1950.*

Vuosi. <i>Année.</i>	Korkein. <i>Maximum.</i>		Alin. <i>Minimum.</i>		Vaihtelu. <i>Ecart.</i>	Keskimäärä. <i>Moyenne.</i>
	Päiväys. <i>Date.</i>	Määrä. <i>Montant.</i>	Päiväys. <i>Date.</i>	Määrä. <i>Montant.</i>		
1	2	3	4	5	6	7
		1 000 mk		1 000 mk	1 000 mk	1 000 mk
1939	30. 12.	7 067 010	30. 11.	4 690 650	2 376 360	5 104 453
1940	23. 3.	9 057 710	15. 1.	7 032 430	2 025 280	8 621 316
1941	31. 12.	15 136 877	23. 5.	8 679 888	6 456 989	10 100 319
1942	31. 12.	18 344 445	15. 1.	14 916 115	3 428 330	16 477 627
1943	30. 4.	20 119 217	30. 9.	17 757 520	2 361 697	18 689 204
1944	23. 12.	23 128 179	30. 6.	18 542 419	4 585 760	19 935 913
1945	23. 11.	26 432 699	31. 1.	21 263 546	5 169 153	23 929 329
1946	23. 9.	36 299 727	23. 2.	24 971 417	11 328 310	31 397 282
1947	31. 12.	37 243 996	23. 1.	30 349 771	6 894 225	34 743 076
1948	14. 8.	41 873 614	23. 1.	34 575 952	7 297 662	39 108 621
1949	15. 10.	45 464 995	8. 2.	36 923 119	8 541 876	41 735 738
<sup>1)</sup> 1950	23. 8.	60 411 017	23. 11.	57 288 306	3 122 711	58 909 234

### 4. Yleiskatsaus Suomen Pankin liikkeessä olevaan setelistöön vuosina 1939—1950.

*Circulation des billets de la Banque de Finlande en 1939—1950.*

Vuosi. <i>Année.</i>	Korkein. <i>Maximum.</i>		Alin. <i>Minimum.</i>		Vaihtelu. <i>Ecart.</i>	Keskimäärä. <i>Moyenne.</i>
	Päiväys. <i>Date.</i>	Määrä. <i>Montant.</i>	Päiväys. <i>Date.</i>	Määrä. <i>Montant.</i>		
1	2	3	4	5	6	7
		1 000 mk		1 000 mk	1 000 mk	1 000 mk
1939	30. 12.	4 038 668	23. 1.	1 901 011	2 137 657	2 505 251
1940	31. 12.	5 550 961	23. 1.	4 022 821	1 528 140	4 785 977
1941	31. 12.	7 316 882	23. 1.	5 179 286	2 137 596	6 074 254
1942	31. 12.	9 617 349	23. 1.	7 119 776	2 497 573	8 099 050
1943	31. 12.	10 824 902	23. 7.	8 933 386	1 891 516	9 778 905
1944	30. 12.	15 656 718	22. 1.	10 312 678	5 344 040	12 838 808
1945	31. 8.	18 871 908	31. 12.	13 597 713	5 274 195	16 691 487
1946	31. 10.	19 667 482	23. 1.	14 765 751	4 901 731	17 662 306
1947	23. 12.	25 979 255	23. 1.	16 564 685	9 414 570	22 072 628
1948	30. 9.	28 189 393	15. 1.	22 351 189	5 838 204	26 497 452
1949	31. 12.	29 605 587	8. 2.	25 492 548	4 113 039	27 608 822
1950	30. 12.	34 383 129	23. 1.	27 570 859	6 812 270	31 183 735

<sup>1)</sup> Kts. alaviitettä siv. 4. Voir la note à la page 4.

## 5. Suomen Pankin liikkeessä oleva setelistö keskimäärin kunakin kuukautena vuosina 1943—1950.

*Circulation des billets de la Banque de Finlande, montant moyen pour chaque mois en 1943—1950.*

Kuukausi. Mois.	1943	1944	1945	1946	1947	1948	1949	1950
1	2	3	4	5	6	7	8	9
	1 000 mk	1 000 mk	1 000 mk	1 000 mk	1 000 mk	1 000 mk	1 000 mk	1 000 mk
Tammikuu	9 438 931	10 516 130	15 117 140	15 013 808	16 918 031	22 843 285	25 812 053	28 032 959
Helmikuu	9 602 292	10 758 528	15 011 023	15 679 650	17 970 605	23 535 935	26 252 452	28 470 026
Maaliskuu	10 024 243	11 548 312	15 721 217	16 493 360	19 959 445	25 735 180	27 091 034	29 136 357
Huhtikuu	10 338 200	12 012 802	16 395 259	18 032 679	21 256 206	27 083 548	27 478 442	29 933 172
Toukokuu	9 764 835	11 935 939	16 942 250	18 221 530	21 436 060	27 177 952	27 933 919	30 210 733
Kesäkuu	9 227 258	12 081 468	16 863 222	17 937 511	21 915 333	26 675 015	27 500 990	30 096 024
Heinäkuu	8 983 167	12 858 522	17 282 077	17 113 526	22 682 572	27 203 844	27 833 029	32 211 244
Elokuu	9 126 535	13 349 806	18 216 754	17 437 081	23 345 859	27 587 716	28 570 800	33 191 510
Syyskuu	9 638 351	13 905 745	18 317 761	18 459 977	23 990 428	27 717 461	27 902 597	33 446 051
Lokakuu	10 174 338	14 510 622	17 146 292	19 300 046	24 628 811	27 791 065	27 907 763	32 633 574
Marraskuu	10 375 886	15 021 482	17 283 713	19 376 991	25 103 472	27 385 581	27 762 144	32 819 573
Joulukuu	10 652 827	15 566 339	16 001 141	18 881 509	25 664 714	27 232 837	29 260 647	34 023 597

## 6. Suomen Pankin liikkeessä olevan setelistön kokoonpano vuosien 1946—1950 lopussa.

*Détail de la circulation des billets de la Banque de Finlande à la fin des années 1946—1950.*

Setelilaji. Coupures.	1946		1947		1948		1949		1950	
	Määrä. Montant.	Pro- senttia. Pour- cent.	Määrä. Montant.	Pro- senttia. Pour- cent.	Määrä. Montant.	Pro- senttia. Pour- cent.	Määrä. Montant.	Pro- senttia. Pour- cent.	Määrä. Montant.	Pro- senttia. Pour- cent.
1	2	3	4	5	6	7	8	9	10	11
	1 000 mk	%	1 000 mk	%	1 000 mk	%	1 000 mk	%	1 000 mk	%
5 000 mk	4 419 825	24.24	9 486 470	37.70	13 633 205	49.32	15 847 170	53.53	19 927 060	57.96
1 000 »	9 478 450	51.99	11 087 156	44.06	9 569 145	34.97	9 627 552	32.52	10 074 043	29.30
500 »	1 824 557	10.01	1 890 246	7.51	1 670 872	6.10	1 718 728	5.80	1 795 616	5.22
100 »	1 717 525	9.42	1 824 345	7.25	1 650 357	6.03	1 610 144	5.44	1 716 322	4.99
50 »	368 537	2.02	385 149	1.53	373 208	1.36	367 290	1.24	399 352	1.16
20 »	235 843	1.29	263 014	1.05	259 545	0.95	260 515	0.88	286 916	0.84
10 »	127 373	0.70	145 198	0.58	145 063	0.53	143 794	0.49	162 415	0.47
5 »	60 739	0.33	79 949	0.32	67 544	0.24	30 394	0.10	21 405	0.06
Yhteensä Total	18 232 849	100.00	25 161 527	100.00	27 368 939	100.00	29 605 587	100.00	34 383 129	100.00



## 7. Suomen Pankin setelinvalmistus vuosina 1943—1950.

*Fabrication des billets de la Banque de Finlande pendant les années 1943—1950.*

Setellilaji. Coupures.	1943	1944	1945	1946	1947	1948	1949	1950
1	2	3	4	5	6	7	8	9
5 000 mk	90 000	—	316 000	1 344 000	1 524 000	2 582 000	1 994 000	2 816 000
1 000 »	2 156 000	2 875 000	3 536 000	15 000 000	9 000 000	9 196 000	10 800 000	15 000 000
500 »	1 738 000	1 960 000	998 000	8 800 000	4 200 000	2 000 000	8 400 000	13 600 000
100 »	4 720 000	7 920 000	3 680 000	30 000 000	26 000 000	34 200 000	52 300 000	50 700 000
50 »	3 560 000	9 840 000	—	15 000 000	14 990 000	12 700 000	17 300 000	21 900 000
20 »	9 200 000	8 080 000	5 200 000	20 000 000	24 640 000	24 320 000	45 200 000	30 000 000
10 »	6 000 000	8 000 000	8 080 000	24 800 000	25 200 000	20 080 000	30 600 000	38 360 000
5 »	7 440 000	11 440 000	15 040 000	30 000 000	13 008 000	10 080 000	—	—
uku yhteensä 'ombres total }	34 904 000	50 115 000	36 850 000	144 944 000	118 562 000	115 158 000	166 594 000	172 376 000
Määrä yht. Montant total }mk	4 406 200 000	5 437 800 000	6 243 000 000	30 668 000 000	22 879 340 000	27 898 600 000	32 275 000 000	43 028 600 000

## 8. Suomen Pankin setelinpoltto vuosina 1943—1950.

*Annulation et destruction des billets de la Banque de Finlande pendant les années 1943—1950.*

Setellilaji. Coupures.	1943	1944	1945	1946	1947	1948	1949	1950
1	2	3	4	5	6	7	8	9
5 000 mk	6 468	10 900	44 201	636 369	147 800	1 083 000	1 200 000	2 092 000
1 000 »	307 904	332 000	2 590 501	12 093 499	4 857 000	12 670 000	8 390 000	15 010 000
500 »	516 931	841 000	2 789 001	7 085 999	3 642 000	4 590 000	7 470 000	8 740 000
100 »	5 060 031	6 450 000	10 411 101	27 135 899	17 550 000	36 259 000	49 904 000	55 366 000
50 »	3 481 732	3 980 000	5 871 101	15 263 899	8 145 000	15 594 000	18 144 000	20 736 000
20 »	4 606 987	6 395 000	9 011 101	18 615 899	16 650 000	26 490 000	31 200 000	36 600 000
10 »	3 331 129	4 989 500	9 013 001	20 569 299	16 050 000	24 000 000	27 900 000	31 500 000
5 »	1 560 024	6 980 800	13 412 401	25 955 009	13 350 000	17 700 000	7 800 000	1 800 000
Vanh. kaavoja <sup>1)</sup> Emiss. ant. <sup>1)</sup> }	5 815	9 000	2 000	—	—	—	—	—
Luku yhteensä Nombre total }	18 877 021	29 988 200	53 144 408	127 355 872	80 391 800	138 386 000	152 008 000	171 844 000
Määrä yht. Montant total }mk	141 217 965	1 863 830 000	5 878 123 685	23 002 914 365	10 139 500 000	25 643 900 000	24 964 600 000	37 469 400 000

<sup>1)</sup> Tähän sisältyvät setelit, jotka kuuluvat vuoden 1922 emissiota vanhempiin setelinantoihin. Y compris tous les billets antérieurs à l'émission de 1922.

## 9. Yleiskatsaus Suomen Pankin setelinantoreserviin vuosina 1939—1950.

*Réserve d'émission des billets de la Banque de Finlande en 1939—1950.*

Vuosi. <i>Année.</i>	Korkein. <i>Maximum.</i>		Alin. <i>Minimum.</i>		Valhtelu. <i>Ecart.</i>	Keskimäärä. <i>Moyenne.</i>
	Päiväys. <i>Date.</i>	Määrä. <i>Montant.</i>	Päiväys. <i>Date.</i>	Määrä. <i>Montant.</i>		
1	2	3	4	5	6	7
		1 000 mk		1 000 mk	1 000 mk	1 000 mk
1939	30. 12.	2 023 142	15. 12.	173 703	1 849 439	1 271 725
1940	23. 3.	2 522 165	31. 12.	1 234 885	1 287 280	2 099 064
1941	23. 12.	2 974 215	21. 6.	243 932	2 730 283	1 116 459
1942	8. 10.	3 170 614	30. 5.	1 814 532	1 356 082	2 802 290
1943	8. 1.	2 869 941	30. 9.	1 504 199	1 365 742	2 422 226
1944	15. 1.	2 928 929	15. 8.	20 342	2 908 587	1 378 599
1945	31. 12.	5 017 631	15. 1.	1 691 298	3 326 333	3 923 046
1946	8. 10.	5 264 366	15. 2.	3 855 125	1 409 241	4 742 138
1947	15. 11.	6 505 823	8. 1.	4 165 804	2 340 019	5 657 440
1948	8. 12.	6 833 399	15. 3.	4 377 867	2 455 532	5 931 853
1949	8. 9.	7 601 460	8. 12.	4 475 790	3 125 670	6 414 340
1950	23. 6.	18 478 201	31. 3.	4 472 609	14 005 592	12 470 678

## 10. Suomen Pankin setelinantoreservin suhde setelinantooikeuteen vuosina 1939—1950.

*Rapport entre la réserve d'émission des billets de la Banque de Finlande et le droit d'émission total en 1939—1950.*

Vuosi. <i>Année.</i>	Korkein. <i>Maximum.</i>		Alin. <i>Minimum.</i>		Valhtelu. <i>Ecart.</i>	Keskimäärä. <i>Moyenne.</i>
	Päiväys. <i>Date.</i>	Prosenttia. <i>Pour-cent.</i>	Päiväys. <i>Date.</i>	Prosenttia. <i>Pour-cent.</i>		
1	2	3	4	5	6	7
		%		%	%	%
1939	7. 1.	31.41	15. 12.	3.51	27.90	24.91
1940	29. 2.	29.08	31. 12.	13.93	15.15	24.35
1941	23. 12.	20.59	30. 9.	2.74	17.85	11.05
1942	15. 1.	19.84	30. 5.	11.53	8.31	17.01
1943	8. 1.	15.67	30. 9.	8.47	7.20	12.96
1944	8. 2.	15.38	15. 8.	0.10	15.28	6.92
1945	23. 2.	19.48	15. 1.	7.81	11.67	16.39
1946	23. 1.	18.94	31. 7.	12.49	6.45	15.10
1947	15. 11.	18.38	8. 1.	12.96	5.42	16.28
1948	23. 1.	18.68	15. 3.	11.70	6.98	15.17
1949	8. 2.	18.61	30. 11.	10.50	8.11	15.37
1950	23. 6.	31.87	31. 3.	9.62	22.25	21.17

## 11. Suomen Pankin setelinantoreservin suhde liikkeessä olevaan setelistöön vuosina 1939—1950.

*Rapport entre la réserve d'émission des billets de la Banque de Finlande et la circulation des billets en 1939—1950.*

Vuosi. Année.	Korkein. <i>Maximum.</i>		Alin. <i>Minimum.</i>		Vaihtelu. <i>Ecart.</i>	Keskimäärä. <i>Moyenne.</i>
	Päiväys. <i>Date.</i>	Prosenttia. <i>Pour-cent.</i>	Päiväys. <i>Date.</i>	Prosenttia. <i>Pour-cent.</i>		
1	2	3	4	5	6	7
		%		%	%	%
1939	23. 1.	81.95	15. 12.	4.42	77.53	50.76
1940	29. 2.	55.64	31. 12.	22.25	33.39	43.86
1941	23. 12.	42.06	21. 6.	4.11	37.95	18.38
1942	15. 1.	41.05	30. 5.	22.37	18.68	34.60
1943	23. 6.	30.56	30. 9.	15.13	15.43	24.77
1944	15. 1.	27.78	15. 8.	0.15	27.63	10.74
1945	31. 12.	36.90	15. 1.	11.17	25.73	23.50
1946	23. 1.	33.61	23. 12.	21.94	11.67	26.85
1947	22. 2.	29.49	30. 9.	23.04	6.45	25.63
1948	15. 1.	28.73	15. 3.	17.18	11.55	22.39
1949	8. 9.	27.24	8. 12.	15.56	11.68	23.23
1950	8. 6.	62.71	31. 3.	14.94	47.77	39.99

## 12. Suomen Pankin setelinantoreservin suhde vaadittaessa maksettaviin sitoumuksiin vuosina 1939—1950.

*Rapport entre la réserve d'émission des billets de la Banque de Finlande et les engagements à vue en 1939—1950.*

Vuosi. Année.	Korkein. <i>Maximum.</i>		Alin. <i>Minimum.</i>		Vaihtelu. <i>Ecart.</i>	Keskimäärä. <i>Moyenne.</i>
	Päiväys. <i>Date.</i>	Prosenttia. <i>Pour-cent.</i>	Päiväys. <i>Date.</i>	Prosenttia. <i>Pour-cent.</i>		
1	2	3	4	5	6	7
		%		%	%	%
1939	7. 1.	45.79	15. 12.	3.63	42.16	33.18
1940	29. 2.	41.00	31. 12.	16.19	24.81	32.18
1941	23. 12.	25.93	30. 9.	2.81	23.12	12.43
1942	15. 1.	24.75	30. 5.	13.04	11.71	20.49
1943	8. 1.	18.59	30. 9.	9.25	9.34	14.89
1944	8. 2.	18.18	15. 8.	0.10	18.08	7.43
1945	23. 2.	24.19	15. 1.	8.47	15.72	19.61
1946	23. 1.	23.36	31. 7.	14.27	9.09	17.79
1947	15. 11.	22.51	8. 1.	14.89	7.62	19.45
1948	23. 1.	22.96	15. 3.	18.26	9.70	17.88
1949	8. 2.	22.87	30. 11.	11.73	11.14	18.16
1950	23. 6.	46.79	31. 3.	10.64	36.15	29.56

### 13. Suomen Pankin setelinantoa

*Couverture des billets de la*

Päiväys. Date.	Varsinainen kate. <sup>1)</sup>							
	Kultakassa. <i>Encaisse or.</i>				Ulkomaiset valuutat. <i>Valeurs étrangères.</i>	Ulkomaiset vekselit. <i>Effets payables à l'étranger.</i>	Ulkomaiset setelit ja korkkollput. <i>Billets de banque et coupons négociables à l'étranger.</i>	Ulkomaiset selvitystilitt. <i>Comptes de clearing avec l'étranger. <sup>2)</sup></i>
	Määrä. <i>Montant.</i>	Suhde liik- keessä olevaan setelistöön (sar. 5 taulu 1). <i>Pour-cent du montant des billets en cir- culation (col. 5 tab. 1).</i>	Suhde vaa- dittaessa mak- settaviin sitou- muksiin (sar. 13 taulu 22). <i>Pour-cent des engagements à vue (col. 13 tab. 22).</i>					
1	2	3	4	5	6	7	8	
	1 000 mk	%	%	1 000 mk	1 000 mk	1 000 mk	1 000 mk	
Vuoden 1949 lopussa	268 801	0.91	0.68	2 427 848	256 529	44 435	—	
Tammik. 5.	268 801	0.94	0.69	2 501 807	257 529	45 486	—	
14.	268 801	0.96	0.68	2 429 010	256 526	42 690	—	
23.	268 801	0.97	0.73	2 670 650	261 673	40 832	—	
31.	268 801	0.97	0.72	2 888 042	255 214	48 128	—	
Helmik. 8.	357 432	1.29	0.97	3 175 053	255 214	44 721	—	
15.	357 431	1.26	0.93	3 550 202	255 214	55 680	—	
23.	357 431	1.26	0.93	3 856 226	719 283	47 026	—	
28.	357 431	1.21	0.88	4 160 236	702 393	46 346	—	
Maalisk. 8.	357 431	1.25	0.89	4 071 758	702 393	57 847	—	
15.	357 431	1.23	0.88	4 010 494	702 393	58 482	211 181	
23.	357 431	1.23	0.89	4 374 978	711 163	55 236	195 536	
31.	357 431	1.19	0.85	4 733 904	933 744	55 418	124 847	
Huhtik. 6.	357 431	1.18	0.84	5 071 645	935 041	53 103	79 871	
15.	357 431	1.19	0.85	5 381 337	933 745	53 956	83 951	
22.	357 442	1.22	0.87	5 366 599	935 024	54 064	214 837	
29.	1 787 120	5.90	4.28	5 315 415	941 260	52 113	—	
Toukok. 8.	1 787 119	5.90	4.47	5 385 482	941 326	52 921	—	
15.	1 787 119	5.90	4.42	5 200 753	934 786	48 343	—	
23.	1 787 119	5.97	4.39	5 156 076	934 591	38 528	—	
31.	1 787 119	5.89	4.32	5 015 551	1 154 148	38 285	—	
Kesäk. 8.	2 230 344	7.64	5.60	4 688 586	1 154 166	50 753	—	
15.	2 230 346	7.54	5.59	4 814 937	1 153 237	59 815	—	
23.	2 230 346	7.36	5.65	4 512 246	1 153 014	76 477	—	
30.	2 230 346	7.12	5.35	4 929 523	1 160 551	80 320	—	
Heinäk. 8.	2 230 346	7.05	5.07	5 118 300	1 164 815	80 580	.	
15.	2 230 346	6.88	5.01	5 355 062	1 164 815	80 306	.	
22.	2 230 346	6.95	5.11	5 799 096	1 164 815	88 130	—	
31.	2 230 346	6.81	5.03	6 229 777	1 155 971	80 994	.	

<sup>1)</sup> Kotimaiset vekselit sisältyivät varsinaiseen katteeseen huhtikuun 22 päivään asti. *Dans les bilans jusqu'au 22 avril les*

<sup>2)</sup> Pisteet tässä sarakkeessa osoittavat ulkomaisten selvitystilien debet puolella olevia määriä, jotka eivät enää sisälly *comptes à la couverture des billets de banque.*

## vastaavat varat vuonna 1950.

## Banque de Finlande en 1950.

Couverture ordinaire. 2)			Toissijainen kate. Couverture supplémentaire.	Kaikkiaan (sar. 9 + 12). Total général (col. 9 + 12).			Päiväys. Date.																
Yhteensä (sar. 2 + 5 + 6 + 7 + 8) Total (col. 2 + 5 + 6 + 7 + 8).				Kotimaiset vekselit. Effets payables en Finlande.	Määrä. Montant.	Suhde liik- keessä ole- vaan setelis- töön (sar. 5 taulu 1). Pour-cent du montant des billets en cir- culation (col. 5 tab. 1).		Suhde vaa- dittaessa maksettaviin sitoumuksiin (sar. 13 taulu 22). Pour-cent des engagements à vue (col. 13 tab. 22).															
Määrä. Montant.	Suhde liik- keessä ole- vaan setelis- töön (sar. 5 taulu 1). Pour-cent du montant des billets en cir- culation (col. 5 tab. 1).	Suhde vaa- dittaessa maksettaviin sitoumuksiin (sar. 13 taulu 22). Pour-cent des engagements à vue (col. 13 tab. 22).	9				10		11	12	13	14	15	16									
1 000 mk	%	%	1 000 mk	1 000 mk	%	%																	
2 997 618	—	—	39 808 538	42 806 151	144.59	107.98														Vuoden 1949 lopussa			
3 073 633	—	—	39 806 960	42 880 603	149.17	109.49														Tammik.	5.		
2 997 027	—	—	40 001 204	42 998 231	153.43	109.18															14.		
3 241 956	—	—	37 161 939	40 403 895	146.55	109.02															23.		
3 460 185	—	—	37 065 130	40 525 315	145.83	108.35															31.		
3 833 420	—	—	36 050 875	39 883 295	143.58	108.79															Helmik.	8.	
4 218 527	—	—	37 402 228	41 620 755	147.05	108.15																15.	
4 979 966	—	—	37 650 388	42 630 354	150.59	111.25																23.	
5 266 406	—	—	39 224 094	44 490 500	150.86	109.74																28.	
5 189 439	—	—	39 781 663	44 971 092	157.21	111.66																Maalisk.	8.
5 339 981	—	—	39 579 401	44 919 382	154.18	110.36																15.	
5 694 344	—	—	38 883 315	44 577 659	153.00	110.02																23.	
6 205 344	—	—	38 494 654	44 699 998	148.90	106.06																31.	
6 497 091	—	—	39 591 388	46 088 479	152.52	108.41																Huhtik.	6.
6 810 420	—	—	39 544 502	46 354 922	154.48	109.69																15.	
6 927 966	—	—	38 671 405	45 599 371	154.64	110.73																22.	
8 095 908	26.75	19.37	39 054 816	47 150 724	155.79	112.79																29.	
8 166 848	26.37	20.43	37 501 230	45 668 078	150.81	114.25																Toukok.	8.
7 971 001	26.32	19.71	38 527 277	46 498 278	153.53	114.97																15.	
7 916 314	26.43	19.46	39 014 466	46 930 780	156.70	115.37																23.	
7 995 103	26.36	19.31	39 273 657	47 268 760	155.87	114.15																31.	
8 123 849	27.85	20.40	37 578 603	45 702 452	156.65	114.75																Kesäk.	8.
8 258 335	27.90	20.70	37 460 130	45 718 465	154.48	114.57																15.	
7 972 083	26.32	20.19	37 247 662	45 219 745	149.31	114.50																23.	
8 400 740	26.82	20.13	37 877 418	46 278 158	147.72	110.92																30.	
8 594 041	27.16	19.54	40 915 630	49 509 671	156.45	112.60																Heinäk.	8.
8 830 529	27.26	19.82	41 571 856	50 402 335	155.59	113.13																15.	
9 282 337	28.94	21.26	39 886 927	49 169 314	153.32	112.64																22.	
9 697 088	29.62	21.86	39 986 730	49 683 818	151.78	112.01																31.	

effets payables en Finlande sont inclus dans la couverture ordinaire.

katteeseen. Les points dans cette colonne indiquent les soldes débiteurs des comptes de clearing avec l'étranger, qui ne sont plus

**13. (Jatk.) Suomen Pankin setelin-  
Couverture des billets de la**

Päiväys. Date.		Varsinainen kate.						
		Kultakassa. Encaisse or.			Ulkomaiset valuutat. <i>Valeurs étrangères.</i>	Ulkomaiset vekselit. <i>Effets payables à l'étranger.</i>	Ulkomaiset setelit ja korkoliput. <i>Billets de banque et coupons négociables à l'étranger.</i>	Ulkomaiset selvitystilitt. <i>Comptes de clearing avec l'étranger.</i>
		Määrä. <i>Montant.</i>	Suhde liik- keessä olevaan setelistöön (sar. 5 taulu 1). <i>Pour-cent du montant des billets en cir- culation (col. 5 tab. 1).</i>	Suhde vaa- dittaessa maksettaviin sitoumuksiin (sar. 13 taulu 22) <i>Pour-cent des engagements à vue (col. 13 tab. 22).</i>				
1	2	3	4	5	6	7	8	
	1 000 mk	%	%	1 000 mk	1 000 mk	1 000 mk	1 000 mk	
Elok. 8.	2 230 346	6.85	5.08	6 726 690	1 155 971	76 311	.	
15.	2 230 346	6.74	5.01	6 952 846	1 156 383	69 236	.	
23.	2 230 340	6.75	5.13	6 947 670	1 158 450	74 557	.	
31.	2 230 340	6.56	5.00	6 249 864	1 156 678	71 486	..	
Syysk. 8.	2 230 340	6.67	5.09	6 524 925	1 156 678	65 919	.	
15.	2 230 340	6.65	5.13	6 451 170	1 156 678	66 679	.	
23.	2 230 340	6.80	5.19	6 549 983	1 156 678	84 596	.	
30.	2 230 340	6.56	4.90	6 422 849	1 161 949	78 919	.	
Lokak. 7.	2 230 340	6.74	5.00	6 063 565	1 392 972	75 009	---	
14.	2 230 340	6.77	5.04	5 593 879	1 459 916	82 330	---	
23.	2 230 340	6.97	5.13	4 998 299	1 463 909	84 559	..	
31.	2 230 340	6.87	5.03	4 505 931	1 476 703	81 500	---	
Marrask. 8.	2 230 340	7.01	5.20	4 444 063	1 479 599	70 752	---	
15.	2 230 340	6.86	5.09	3 922 172	1 623 484	62 401	---	
23.	2 230 340	6.75	5.07	3 363 006	1 622 126	72 834	---	
30.	2 230 340	6.58	4.88	3 958 722	1 708 325	69 152	---	
Jouluk. 8.	2 230 340	6.63	4.92	4 291 540	1 736 181	67 059	..	
15.	2 673 564	7.84	5.88	4 402 851	1 736 646	63 665	---	
23.	2 673 563	7.87	5.95	4 981 787	1 740 328	57 191	---	
30.	2 673 563	7.78	5.76	5 509 661	1 739 952	78 791	---	
Korkein Maximum	15. 12. 2 673 564	23. 12. 7.87	23. 12. 5.95	15. 8. 6 952 846	23. 12. 1 740 328	22. 7. 88 130	22. 4. 214 837	
Alin Minimum	5. 1. 268 801	5. 1. 0.94	14. 1. 0.68	14. 1. 2 429 010	31. 1. 255 214	31. 5. 38 285	5. 1. ---	
Valtelu Ecart	2 404 763	6.93	5.27	4 523 836	1 485 114	49 845	214 837	
Keskimäärä Moyenne	1 619 204	5.19	3.84	4 888 213	1 071 534	63 324	18 963	

# antoa vastaavat varat vuonna 1950.

*Banque de Finlande en 1950. — Fin.*

Couverture ordinaire.			Tolssijainen kate. Couverture supplémentaire.	Kaikkiaan (sar. 9 + 12). Total général (col. 9 + 12).			Päiväys. Date.
Yhteensä (sar. 2 + 5 + 6 + 7 + 8) Total (col. 2 + 5 + 6 + 7 + 8).				Määrä. Montant.	Suhde liik- keessä ole- vaan setelis- töön (sar. 5 taulu 1). <i>Pour-cent du montant des billets en cir- culation (col. 5 tab. 1).</i>	Suhde vaa- dittaessa mak- settaviin sitou- muksiin (sar. 13 taulu 22). <i>Pour-cent des engagements à vue (col. 13 tab. 22).</i>	
Määrä. Montant.	Suhde liik- keessä olevaan setelistöön (sar. 5 taulu 1). <i>Pour-cent du montant des billets en cir- culation (col. 5 tab. 1).</i>	Suhde vaa- dittaessa mak- settaviin sitou- muksiin (sar. 13 taulu 22). <i>Pour-cent des engagements à vue (col. 13 tab. 22).</i>	Kotimaiset vekselit. <i>Effets payables en Finlande.</i>				Määrä. Montant.
9	10	11	12	13	14	15	16
1 000 mk	%	%	1 000 mk	1 000 mk	%	%	
10 199 318	31.30	23.25	38 988 404	49 187 722	150.97	112.12	Elok. 8.
10 408 811	31.44	23.36	39 844 169	50 252 980	151.80	112.78	15.
10 411 017	31.49	23.96	39 177 374	49 588 391	149.97	114.13	23.
9 708 368	28.54	21.77	40 467 540	50 175 908	147.52	112.51	31.
9 977 862	29.84	22.77	39 812 801	49 790 663	148.89	113.64	Syysk. 8.
9 904 867	29.54	22.80	39 223 317	49 128 184	146.50	113.07	15.
10 021 597	30.55	23.31	39 884 113	49 905 710	152.13	116.09	23.
9 894 057	29.10	21.74	42 110 366	52 004 423	152.94	114.28	30.
9 761 886	29.51	21.88	41 721 262	51 483 148	155.62	115.37	Lokak. 7.
9 366 465	28.42	21.17	41 709 639	51 076 104	155.00	115.44	14.
8 777 107	27.42	20.19	41 779 789	50 556 896	157.92	116.32	23.
8 294 474	25.53	18.70	42 689 797	50 984 271	156.95	114.94	31.
8 224 754	25.86	19.19	41 546 039	49 770 793	156.46	116.15	Marrask. 8.
7 838 397	24.11	17.88	42 571 965	50 410 362	155.08	114.98	15.
7 288 306	22.06	16.67	43 451 226	50 739 532	153.55	115.33	23.
7 966 539	23.49	17.43	43 755 809	51 722 348	152.50	113.19	30.
8 325 120	24.75	18.36	43 082 559	51 407 679	152.84	113.35	Jouluk. 8.
8 876 726	26.02	19.53	42 205 571	51 082 297	149.76	112.36	15.
9 452 869	27.83	21.05	38 083 076	47 535 945	139.95	105.85	23.
10 001 967	29.09	21.53	40 158 886	50 160 853	145.89	107.99	30.
23. 8.	23. 8.	23. 8.	30. 11.	30. 9.	23. 10.	23. 10.	{ Korkein Maximum
10 411 017	31.49	23.96	43 755 809	52 004 423	157.92	116.32	
14. 1.	23. 11.	23. 11.	8. 2.	8. 2.	23. 12.	23. 12.	{ Alin Minimum
2 997 027	22.06	16.57	36 050 875	39 883 295	139.95	105.85	
7 413 990	9.43	7.39	7 704 934	12 121 128	17.97	10.47	{ Vaihtelu Ecart
7 661 238	24.57	18.16	39 730 610	47 391 848	151.98	112.33	{ Keskimäärä Moyenne

### 14. Yleiskatsaus Suomen Pankin kultakassaan vuosina 1939—1950.

*Encaisse or de la Banque de Finlande en 1939—1950.*

Vuosi. <i>Année.</i>	Korkein. <i>Maximum.</i>		Alin. <i>Minimum.</i>		Vaihtelu. <i>Ecart.</i>	Keskimäärä. <i>Moyenne.</i>
	Päiväys. <i>Date.</i>	Määrä. <i>Montant.</i>	Päiväys. <i>Date.</i>	Määrä. <i>Montant.</i>		
1	2	3	4	5	6	7
		1 000 mk		1 000 mk	1 000 mk	1 000 mk
1939	23. 8.	1 183 277	8. 8.	1 128 090	55 187	1 148 528
1940	8. 1.	1 178 781	15. 5.	603 503	575 278	699 089
1941	8. 5.	603 796	23. 12.	171 386	432 410	387 710
1942	8. 1.	171 386	8. 4.	171 383	3	171 384
1943	15. 11.	171 516	8. 1.	171 384	132	171 499
1944	8. 1.	171 516	23. 8.	171 512	4	171 514
1945	31. 12.	386 675	8. 1.	171 515	215 160	176 087
1946	8. 1.	386 675	8. 6.	1 502	385 173	98 493
1947	15. 3.	2 466	8. 1.	2 389	77	2 455
1948	15. 10.	268 401	8. 1.	2 466	2 65 935	221 306
1949	23. 12.	268 801	8. 1.	268 401	400	268 765
1950	15. 12.	2 673 564	5. 1.	268 801	2 404 763	1 619 204

### 15. Suomen Pankin kultakassan suhde liikkeessä olevaan setelistöön vuosina 1939—1950.

*Rapport entre l'encaisse or de la Banque de Finlande et la circulation des billets en 1939—1950.*

Vuosi. <i>Année.</i>	Korkein. <i>Maximum.</i>		Alin. <i>Minimum.</i>		Vaihtelu. <i>Ecart.</i>	Keskimäärä. <i>Moyenne.</i>
	Päiväys. <i>Date.</i>	Prosenttia. <i>Pour-cent.</i>	Päiväys. <i>Date.</i>	Prosenttia. <i>Pour-cent.</i>		
1	2	3	4	5	6	7
		%		%	%	%
1939	23. 1.	59.36	30. 12.	29.19	30.17	45.84
1940	23. 1.	29.29	31. 12.	10.88	18.41	14.61
1941	23. 1.	11.66	31. 12.	2.34	9.32	6.38
1942	23. 1.	2.41	31. 12.	1.78	0.63	2.12
1943	23. 7.	1.92	31. 12.	1.58	0.34	1.75
1944	22. 1.	1.66	8. 12.	1.10	0.56	1.34
1945	31. 12.	2.84	31. 8.	0.91	1.93	1.05
1946	23. 1.	2.62	23. 4.	0.01	2.61	0.56
1947	15. 1.	0.01	31. 12.	0.01	0.00	0.01
1948	15. 6.	1.02	8. 1.	0.01	1.01	0.84
1949	22. 1.	1.05	31. 12.	0.91	0.14	0.97
1950	23. 12.	7.87	5. 1.	0.94	6.93	5.19



## 16. Suomen Pankin kultakassan suhde vaadittaessa maksettaviin sitoumuksiin vuosina 1939—1950.

*Rapport entre l'encaisse or de la Banque de Finlande et les engagements à vue en 1939—1950.*

Vuosi. Année.	Korkein. <i>Maximum.</i>		Alin. <i>Minimum.</i>		Vaihtelu. <i>Ecart.</i>	Keskimäärä. <i>Moyenne.</i>
	Päiväys. <i>Date.</i>	Prosenttia. <i>Pour-cent.</i>	Päiväys. <i>Date.</i>	Prosenttia. <i>Pour-cent.</i>		
1	2	3	4	5	6	7
		%		%	%	%
1939	30. 9.	33.26	30. 12.	23.37	9.89	29.97
1940	8. 1.	23.20	31. 12.	7.91	15.29	10.72
1941	23. 1.	8.50	31. 12.	1.40	7.10	4.32
1942	15. 1.	1.43	31. 12.	1.11	0.32	1.25
1943	23. 7.	1.12	30. 4.	0.97	0.15	1.05
1944	8. 2.	1.08	23. 12.	0.77	0.31	0.92
1945	31. 12.	1.86	30. 11.	0.75	1.11	0.88
1946	23. 2.	1.89	15. 8.	0.00	1.89	0.37
1947	23. 1.	0.01	31. 12.	0.01	0.00	0.01
1948	8. 12.	0.83	8. 1.	0.01	0.82	0.67
1949	8. 2.	0.89	15. 10.	0.68	0.21	0.76
1950	23. 12.	5.95	14. 1.	0.68	5.27	3.84

## 17. Yleiskatsaus Suomen Pankin saataviin ulkomaisilta kirjeenvaihtajilta vuosina 1939—1950.

*Comptes courants débiteurs à l'étranger de la Banque de Finlande en 1939—1950.*

Vuosi. Année.	Korkein. <i>Maximum.</i>		Alin. <i>Minimum.</i>		Vaihtelu. <i>Ecart.</i>	Keskimäärä. <i>Moyenne.</i>
	Päiväys. <i>Date.</i>	Määrä. <i>Montant.</i>	Päiväys. <i>Date.</i>	Määrä. <i>Montant.</i>		
1	2	3	4	5	6	7
		1 000 mk		1 000 mk	1 000 mk	1 000 mk
1939	8. 2.	2 287 004	30. 11.	1 711 160	575 844	2 069 339
1940	8. 1.	1 678 943	8. 9.	853 405	825 538	1 155 809
1941	23. 1.	1 233 190	14. 6.	864 616	368 574	1 028 154
1942	8. 1.	928 555	31. 12.	495 308	433 247	703 744
1943	8. 1.	513 490	31. 12.	215 390	298 100	331 811
1944	23. 12.	353 749	29. 2.	196 636	157 113	244 313
1945	31. 12.	1 283 121	23. 11.	172 985	1 110 136	341 408
1946	8. 2.	2 021 358	23. 5.	235 561	1 785 797	1 317 567
1947	8. 3.	3 196 641	31. 10.	463 996	2 732 645	1 552 707
1948	31. 3.	2 452 247	30. 4.	445 961	2 006 286	1 037 390
1949	8. 8.	2 441 981	15. 6.	1 189 285	1 252 696	1 791 013
1950	15. 8.	6 952 846	14. 1.	2 429 010	4 523 836	4 888 213

## 18. Yleiskatsaus Suomen Pankin katteeseen vuosina 1939—1950. <sup>1)</sup>

*Couverture des billets de la Banque de Finlande en 1939—1950.<sup>1)</sup>*

Vuosi. <i>Année.</i>	Korkein. <i>Maximum.</i>		Alin. <i>Minimum.</i>		Vaihtelu. <i>Ecart.</i>	Keskimäärä. <i>Moyenne.</i>
	Päiväys. <i>Date.</i>	Määrä. <i>Montant.</i>	Päiväys. <i>Date.</i>	Määrä. <i>Montant.</i>		
1	2	3	4	5	6	7
		1 000 mk		1 000 mk	1 000 mk	1 000 mk
1939	8. 2.	3 415 429	30. 11.	2 890 650	524 779	3 217 867
1940	23. 3.	7 257 710	15. 1.	5 232 430	2 025 280	6 821 316
1941	31. 12.	13 336 877	23. 5.	6 879 888	6 456 989	8 300 319
1942	31. 12.	16 544 445	15. 1.	13 116 115	3 428 330	14 677 627
1943	30. 4.	18 319 217	30. 9.	15 957 520	2 361 697	16 889 204
1944	23. 12.	21 328 179	30. 6.	16 742 419	4 585 760	18 135 913
1945	23. 11.	24 632 699	31. 1.	19 463 546	5 169 153	22 129 329
1946	23. 9.	34 499 727	23. 2.	23 171 417	11 328 310	29 597 232
1947	31. 12.	35 443 996	23. 1.	28 549 771	6 894 225	32 943 076
1948	14. 8.	40 073 614	23. 1.	32 775 952	7 297 662	37 308 621
1949	15. 10.	43 664 995	8. 2.	35 123 119	8 541 876	39 935 738
<sup>2)</sup> 1950	30. 9.	52 004 423	8. 2.	39 888 295	12 121 128	47 391 848

## 19. Suomen Pankin katteen suhde liikkeessä olevaan setelistöön vuosina 1939—1950. <sup>1)</sup>

*Rapport entre la couverture des billets et la circulation des billets de la  
Banque de Finlande en 1939—1950.<sup>1)</sup>*

Vuosi. <i>Année.</i>	Korkein. <i>Maximum.</i>		Alin. <i>Minimum.</i>		Vaihtelu. <i>Ecart.</i>	Keskimäärä. <i>Moyenne.</i>
	Päiväys. <i>Date.</i>	Prosenttia. <i>Pour-cent.</i>	Päiväys. <i>Date.</i>	Prosenttia. <i>Pour-cent.</i>		
1	2	3	4	5	6	7
		%		%	%	%
1939	23. 1.	177.54	30. 12.	71.93	105.61	128.44
1940	23. 3.	153.89	31. 12.	127.26	26.63	142.53
1941	31. 12.	182.28	21. 6.	116.08	66.20	136.65
1942	23. 6.	192.41	23. 12.	165.24	27.17	181.23
1943	22. 5.	189.90	15. 12.	158.41	31.49	172.71
1944	15. 1.	166.81	23. 11.	130.22	36.59	141.26
1945	31. 12.	176.75	31. 8.	123.21	53.54	132.58
1946	15. 8.	192.13	8. 5.	143.36	48.77	167.57
1947	8. 1.	175.86	15. 12.	132.29	43.57	149.25
1948	15. 1.	150.54	8. 11.	134.30	16.24	140.80
1949	15. 10.	156.51	23. 2.	136.19	20.32	144.65
<sup>2)</sup> 1950	23. 10.	157.92	23. 12.	139.95	17.97	151.98

<sup>1)</sup> Tässä taulukossa on vuodelta 1939 otettu huomioon ainoastaan kultakassa ja ulkomaiset *consideration.*

<sup>2)</sup> Kts. alaviitettä 1 siv. 12. *Voir la note 1 à la page 12.*

## 20. Suomen Pankin katteen suhde vaadittaessa maksettaviin sitoumuksiin vuosina 1939—1950. <sup>1)</sup>

*Rapport entre la couverture des billets de la Banque de Finlande et les engagements à vue en 1939—1950.<sup>1)</sup>*

Vuosi. <i>Année.</i>	Korkein. <i>Maximum.</i>		Alin. <i>Minimum.</i>		Vaihtelu. <i>Ecart.</i>	Keskimäärä. <i>Moyenne.</i>
	Päiväys. <i>Date.</i>	Prosenttia. <i>Pour-cent.</i>	Päiväys. <i>Date.</i>	Prosenttia. <i>Pour-cent.</i>		
1	2	3	4	5	6	7
		%		%	%	%
1939	7. 1.	94.90	30. 12.	57.59	37.31	83.96
1940	29. 2.	111.05	31. 12.	92.59	18.46	104.59
1941	23. 12.	110.24	21. 6.	81.59	28.65	92.39
1942	15. 1.	109.70	30. 5.	100.10	9.60	107.33
1943	8. 1.	106.93	30. 9.	98.18	8.75	103.83
1944	15. 1.	106.86	15. 8.	90.87	15.99	97.73
1945	31. 12.	115.46	15. 1.	99.46	16.00	110.61
1946	23. 1.	114.89	31. 7.	108.35	6.54	111.04
1947	15. 11.	116.28	8. 1.	108.45	7.83	113.26
1948	23. 1.	116.56	15. 3.	107.81	8.75	112.45
1949	23. 2.	117.02	8. 12.	107.11	9.91	113.06
<sup>2)</sup> 1950	23. 10.	116.32	23. 12.	105.85	10.47	112.33

## 21. Liikkeessä oleva aluminiumpronssiraha kunkin kuukauden lopussa vuosina 1943—1950.

*Circulation de la monnaie de bronze d'aluminium à la fin de chaque mois en 1943—1950.*

Kuukausi. <i>Mois.</i>	1943	1944	1945	1946	1947	1948	1949	1950
1	2	3	4	5	6	7	8	9
	1 000 mk	1 000 mk	1 000 mk	1 000 mk	1 000 mk	1 000 mk	1 000 mk	1 000 mk
Tammikuu	162 606	166 779	167 503	164 321	191 335	212 951	256 336	293 997
Helmikuu	163 091	166 718	167 532	160 699	193 640	214 772	258 286	291 757
Maaliskuu	163 719	166 985	167 566	161 503	197 114	221 224	263 193	292 280
Huhtikuu	165 265	167 023	167 618	161 282	198 340	226 764	267 387	293 889
Toukokuu	166 204	167 048	167 711	160 220	200 279	228 844	270 605	295 656
Kesäkuu	166 375	166 956	167 812	160 180	201 873	230 600	274 892	299 047
Heinäkuu	166 610	167 102	167 950	161 137	203 611	231 495	279 136	303 555
Elokuu	166 795	167 175	167 984	161 968	205 368	233 582	283 626	308 499
Syyskuu	166 870	167 320	167 953	164 283	206 985	232 390	287 303	313 629
Lokakuu	166 874	167 486	167 884	170 515	208 795	236 027	290 318	317 823
Marraskuu	166 867	167 501	167 775	178 194	210 442	243 174	293 755	319 762
Joulukuu	166 893	167 529	167 509	186 564	212 218	252 037	298 169	325 424

valuutat. *Dans les bilans de l'année 1939 seules l'encaisse or et les valeurs étrangères sont prises en*

## 22. Suomen Pankin vaadittaessa

Engagements à vue de la

Päiväys. Date.	Liikkeessä olevat setelit. Billets en cir- culation.	Postivekselit. Mandats émis par la Banque.	Pano- ja ottotilit. Comptes courants		Perityt vekselit. Effets à l'encaisse- ment.	Ulkomaisten tilinpitäjien mk-tilit. Correspondants étrangers, comptes en marchés.
			Valtion. du Trésor.	Muiden. Autres.		
1	2	3	4	5	6	7
Vuoden 1949 lopussa	1 000 mk 29 605 587	1 000 mk 58 245	1 000 mk 79 584	1 000 mk 1 864 908	1 000 mk 42 724	1 000 mk 4 189 284
Tammik. 5.	28 746 796	35 081	—	2 795 894	4 756	4 196 235
14.	28 024 153	80 721	—	3 918 282	155 251	4 669 133
23.	27 570 859	18 324	41 064	1 776 188	10 391	4 802 156
31.	27 790 025	78 529	—	1 838 913	26 188	4 932 020
Helmik. 8.	27 776 982	40 724	147 090	813 090	3 149	4 956 921
15.	28 304 219	62 035	—	2 195 266	3 582	5 248 701
23.	28 308 105	28 162	—	1 860 571	15 777	5 297 481
28.	29 490 798	70 140	—	2 618 188	13 541	5 331 121
Maalisk. 8.	28 605 275	15 343	56 153	3 142 234	14 083	5 384 579
15.	28 997 368	80 839	—	2 999 270	3 846	5 523 894
23.	29 007 476	10 700	—	2 816 209	33 296	5 647 397
31.	29 935 310	82 102	—	3 293 351	8 825	5 626 103
Huhtik. 6.	30 165 251	125 893	—	3 397 685	5 741	5 612 409
15.	29 952 529	125 862	—	2 710 560	11 159	5 790 807
22.	29 349 213	15 480	276 152	2 467 179	40 751	5 786 601
29.	30 265 696	97 900	—	2 540 170	9 166	5 776 430
Toukok. 8.	30 281 733	71 246	—	894 237	30 691	5 795 283
15.	30 285 953	67 981	—	931 383	29 239	5 851 263
23.	29 949 415	13 814	353 835	1 256 885	6 007	5 834 526
31.	30 325 831	217 524	248 488	1 149 029	91 390	5 712 666
Kesäk. 8.	29 174 699	9 970	171 177	1 138 419	6 523	5 697 453
15.	29 595 831	76 347	—	744 422	14 860	5 651 298
23.	30 285 109	25 281	25 761	—	15 338	5 658 167
30.	31 328 456	315 447	—	1 009 463	53 205	5 641 042
Heinäk. 8.	31 645 596	50 266	—	2 969 143	4 676	5 398 870
15.	32 394 775	80 691	—	2 482 016	4 912	5 514 806
22.	32 070 146	73 302	302 900	1 832 565	17 265	5 232 226
31.	32 734 456	63 988	260 928	2 137 850	30 932	5 038 725

## maksettavat sitoumukset vuonna 1950.

Banque de Finlande en 1950.

Ulkomaiset selvitystilitt. <i>Comptes de clearing avec l'étranger.</i>	Velka ukomaille. <i>Dette à l'étran- ger.</i>	Eri tilitt. <i>Divers.</i>	Yhteensä (sar. 2—10). <i>Total (col. 2—10).</i>	Kassakreditii- vien nostama- ton osa. <i>Montant non utilisé des crédits de caisse con- sentis.</i>	Kaikkiaan (sar. 11 + 12). <i>Total général (col. 11 + 12).</i>	Päiväys. <i>Date.</i>
8	9	10	11	12	13	14
1 000 mk	1 000 mk	1 000 mk	1 000 mk	1 000 mk	1 000 mk	
1 297 484	1 478 400	486 258	39 102 474	539 756	39 642 230	Vuoden 1949 lopussa
1 341 043	1 478 400	4 214	38 602 419	562 432	39 164 851	Tammik. 5.
456 402	1 478 400	8 124	38 790 466	590 782	39 381 248	14.
154 879	1 478 400	530 551	36 882 812	678 256	37 061 068	23.
445 557	1 478 400	72 825	36 662 457	738 758	37 401 215	31.
513 804	1 732 500	203 264	36 187 524	474 639	36 662 163	Helmik. 8.
401 947	1 732 500	4 667	37 952 917	530 404	38 483 321	15.
100 261	2 194 500	7 883	37 812 740	507 933	38 320 673	23.
276 790	2 194 500	10 198	40 005 276	536 901	40 542 177	28.
90 231	2 194 500	53 369	39 555 767	718 953	40 274 720	Maalisk. 8.
—	2 194 500	416	39 800 133	711 211	40 511 344	15.
—	2 194 500	2 698	39 712 276	626 667	40 338 943	23.
—	2 425 500	3 936	41 375 127	652 262	42 027 389	31.
—	2 425 500	9 873	41 742 352	698 105	42 440 457	Huhtik. 6.
—	2 425 500	429 877	41 446 294	737 792	42 184 086	15.
—	2 471 700	473	40 407 549	579 108	40 986 657	22.
27 656	2 471 700	19 752	41 208 470	595 054	41 803 524	29.
30 945	2 471 700	2 960	39 578 795	393 373	39 972 168	Toukok. 8.
196 817	2 471 700	23 899	39 858 235	585 203	40 443 438	15.
195 574	2 471 700	1 792	40 083 548	594 762	40 678 310	23.
134 005	2 795 100	92 277	40 766 310	643 673	41 409 983	31.
102 763	2 795 100	3 078	39 099 182	727 811	39 826 993	Kesäk. 8.
171 624	2 795 100	10 500	39 059 982	844 037	39 904 019	15.
129 551	2 795 100	3 089	38 937 396	556 486	39 493 882	23.
9 227	2 795 100	5 762	41 157 702	565 910	41 723 612	30.
—	3 234 000	475	43 303 026	667 516	43 970 542	Heinäk. 8.
—	3 234 000	11 403	43 722 603	831 320	44 553 923	15.
220 152	3 234 000	2 500	42 985 056	667 671	43 652 727	22.
—	3 234 000	39 219	43 540 098	817 367	44 357 465	31.

22. (Jatk.) Suomen Pankin vaadittaessa  
Engagements à vue de la

Päiväys. Date.	Liikkeessä olevat setelit. Billets en cir- culation.	Postivekselit. Mandats émis par la Banque.	Pano- ja ottotilit. Comptes courants		Perityt vekselit. Effets à l'encaisse- ment.	Ulkomaisten tilinpitäjien mk-tilit. Correspondants étrangers, comptes en marcs.
			Valtion. du Trésor.	Muiden. Autres.		
1	2	3	4	5	6	7
	1 000 mk	1 000 mk	1 000 mk	1 000 mk	1 000 mk	1 000 mk
Elok. 8.	32 581 213	24 198	—	2 346 210	71 094	4 889 454
15.	33 105 474	194 535	—	2 269 267	41 682	4 896 279
23.	33 065 512	22 139	206 675	1 619 476	12 286	4 706 624
31.	34 013 840	82 586	—	2 022 837	48 407	4 329 380
Syysk. 8.	33 440 631	18 999	—	2 106 672	23 839	4 215 626
15.	33 535 214	59 090	—	1 532 069	135 404	4 118 299
23.	32 804 649	65 338	233 874	2 206 748	4 654	3 877 834
30.	34 003 709	192 754	—	3 502 549	7 797	3 910 471
Lokak. 7.	33 083 635	27 475	—	3 511 771	4 172	3 874 058
14.	32 952 847	73 746	27 901	2 360 530	2 078	3 950 820
23.	32 014 271	31 230	33 001	2 166 857	9 713	4 087 845
31.	32 483 544	227 157	98 619	1 613 737	45 295	4 082 601
Marrask. 8.	31 810 572	12 329	—	892 231	73 966	4 299 072
15.	32 506 700	50 020	—	959 312	24 383	4 376 665
23.	33 044 862	28 694	—	399 410	28 733	4 502 206
30.	33 916 158	48 017	1 576	746 732	54 289	4 613 087
Jouluk. 8.	33 635 641	23 267	160 497	351 421	66 284	4 687 613
15.	34 109 661	51 868	—	231 257	27 642	4 739 847
23.	33 965 958	32 735	244 742	—	17 276	4 708 823
30.	34 383 129	60 703	34 325	1 269 610	137 799	4 670 188
Korkein Maximum } 30. 12.	34 383 129	30. 6.	23. 5.	14. 1.	14. 1.	15. 5.
		315 447	353 835	3 918 282	155 251	5 851 263
Alin Minimum } 23. 1.	27 570 859	8. 6.	5. 1.	23. 6.	14. 10.	7. 10.
		9 970	—	—	2 078	3 874 058
Vaihtelu Ecart } 6 812 270	305 477	353 835	3 918 282	153 173	1 977 205	
Keskimäärä Moyenne } 31 183 735	70 012	60 932	1 871 607	31 278	4 982 190	

<sup>1)</sup> Keskimääriä laskettaessa ei ole otettu huomioon debet-puolella olevia määriä. Des montants se trouvant au

## maksettavat sitoumukset vuonna 1950.

Banque de Finlande en 1950. — Fin.

Ulkomaiset selvitystilitt. <i>Comptes de clearing avec l'étranger.</i>	Velka ulkomaille. <i>Dettes à l'étranger.</i>	Eri tilitt. <i>Divers.</i>	Yhteensä (sar. 2—10). <i>Total</i> (col. 2—10).	Kassakredititien nostamaton osa. <i>Montant non utilisé des crédits de caisse consentis.</i>	Kaikkiaan (sar. 11 + 12). <i>Total général</i> (col. 11 + 12).	Päiväys. <i>Date.</i>
8	9	10	11	12	13	14
1 000 mk	1 000 mk	1 000 mk	1 000 mk	1 000 mk	1 000 mk	
—	3 234 000	794	43 146 963	724 856	43 871 819	Elok. 8.
—	3 234 000	3 413	43 744 650	813 715	44 558 365	15.
—	3 234 000	17 472	42 884 184	566 548	43 450 732	23.
150 630	3 234 000	7 912	43 889 592	707 070	44 596 662	31.
—	3 234 000	5 110	43 044 877	769 732	43 814 609	Syysk. 8.
—	3 234 000	2 129	42 616 205	833 833	43 450 038	15.
—	3 234 000	2 872	42 429 969	558 186	42 988 155	23.
—	3 234 000	12 097	44 863 377	642 427	45 505 804	30.
59 240	3 465 000	17 583	44 042 934	581 549	44 624 483	Lokak. 7.
612 168	3 465 000	30 836	43 475 926	769 150	44 245 076	14.
975 097	3 465 000	18 282	42 801 296	661 810	43 463 106	23.
1 637 702	3 465 000	11 964	43 665 619	691 044	44 356 663	31.
1 712 594	3 465 000	1 066	42 266 830	584 863	42 851 693	Marrask. 8.
1 851 016	3 465 000	17 669	43 250 765	593 443	43 844 208	15.
2 077 576	3 465 000	142	43 546 623	447 374	43 993 997	23.
2 126 587	3 465 000	16 946	44 988 392	707 242	45 695 634	30.
2 212 944	3 580 500	3 686	44 721 853	632 251	45 354 104	Jouluk. 8.
2 072 679	3 580 500	1 569	44 815 023	646 365	45 461 388	15.
1 743 382	3 580 500	6 395	44 299 811	610 199	44 910 010	23.
1 662 129	3 580 500	874	45 799 257	649 320	46 448 577	30.
1)						
8. 12.	8. 12.	23. 1.	30. 12.	15. 6.	30. 12.	{ Korkein Maximum
2 212 944	3 580 500	530 551	45 799 257	844 037	46 448 577	
15. 3.	5. 1.	23. 11.	8. 2.	8. 5.	8. 2.	{ Alin Minimum
—	1 478 400	142	36 187 524	393 373	36 662 163	
2 212 944	2 102 100	530 409	9 611 733	450 664	9 786 414	{ Vaihtelu Ecart
497 770	2 808 575	36 206	41 542 305	646 362	42 188 667	{ Keskimäärä Moyenne

débit n'ont pas été considérés en calculant la moyenne.

**23. Suomen Pankin kotimainen lainan-  
Prêts intérieurs accordés par la Banque de**

Päiväys. <i>Date.</i>	Suoranainen lainananto. <i>Prêts directs.</i>					Lainan- <i>Prêts à des</i>	
	Hypoteek- kilainat. <i>Prêts hypo- thécaires.</i>	Kassakre- ditilivit. <i>Crédits de caisse.</i>	Suoraan diskontatut vekselit. <i>Effets directement escomptés.</i>		Yhteensä. <i>Total.</i>	Suhde koko lainanantoon (sar. 12). <i>Pour-cent du total des prêts intérieurs (col. 12).</i>	Rediskontatut vekselit. <i>Effets réescomptés.</i>
			Valtion. <i>Effets de l'Etat.</i>	Yksityisten. <i>Effets privés.</i>			
1	2	3	4	5	6	7	8
<b>Vuoden 1949 lopussa</b>	1 000 mk 22 095	1 000 mk 471 494	1 000 mk 22 030 000	1 000 mk 15 351 012	1 000 mk 37 874 601	% 93.98	1 000 mk 2 427 525
<b>Tammik.</b> 5.	22 095	448 818	22 330 000	15 154 150	37 955 063	94.23	2 322 830
14.	22 095	420 468	23 030 000	15 156 485	38 629 048	95.51	1 814 719
23.	22 095	332 995	20 830 000	14 791 189	35 976 279	95.89	1 540 750
31.	22 095	272 492	21 130 000	14 929 804	36 354 391	97.31	1 005 326
<b>Helmik.</b> 8.	22 095	536 611	17 330 000	15 159 070	33 047 776	90.27	3 561 805
15.	22 095	480 846	19 230 000	15 220 180	34 953 121	92.21	2 952 048
23.	22 095	503 317	19 730 000	15 594 461	35 849 873	93.91	2 325 927
28.	22 095	474 349	21 630 000	15 625 000	37 751 444	95.04	1 969 094
<b>Maalisk.</b> 8.	22 095	292 296	22 330 000	15 537 723	38 182 114	95.23	1 913 940
15.	22 095	300 038	22 130 000	15 806 384	38 258 517	95.88	1 643 017
23.	22 095	384 583	21 630 000	15 883 047	37 919 725	96.51	1 370 268
31.	22 095	358 988	21 830 000	15 834 828	38 045 911	97.87	829 826
<b>Huhtik.</b> 6.	22 095	313 145	23 430 000	15 503 062	39 268 302	98.35	658 326
15.	22 095	273 458	23 830 000	15 466 758	39 592 311	99.38	247 744
22.	22 095	432 142	23 030 000	15 522 152	39 006 339	99.70	119 253
29.	22 095	416 196	23 430 000	15 605 166	39 473 457	99.95	19 650
<b>Toukok.</b> 8.	22 095	617 877	19 930 000	15 657 914	36 227 886	94.98	1 913 316
15.	22 095	426 047	21 130 000	15 483 548	37 061 690	95.09	1 913 729
23.	22 095	416 488	20 930 000	15 639 215	37 007 798	93.80	2 445 251
31.	22 095	367 577	21 230 000	15 731 187	37 350 859	94.17	2 312 470
<b>Kesäk.</b> 8.	22 095	275 439	19 530 000	15 707 167	35 534 701	93.08	2 341 436
15.	22 095	159 213	19 530 000	15 434 061	35 145 369	92.63	2 496 069
23.	22 095	446 764	19 130 000	15 361 963	34 960 822	90.53	2 755 699
30.	22 095	437 340	19 830 000	14 945 581	35 235 016	89.98	3 101 837
<b>Heinäk.</b> 8.	22 095	335 734	23 030 000	14 970 011	38 357 840	91.13	2 915 619
15.	22 095	171 930	24 330 000	14 740 618	39 264 643	92.68	2 501 238
22.	22 095	335 579	23 330 000	14 630 924	38 318 598	93.82	1 926 003
31.	22 095	185 883	23 330 000	14 412 628	37 950 606	93.03	2 244 102



# anto ja eräät muut varat vuonna 1950.

## Finlande et certains autres actifs en 1950.

anto kotimaisille luottolaitoksille. <i>établissements de crédit indigènes.</i>			Lainananto yhteensä (sar. 6 + 10). <i>Prêts inté- rieurs, total (col. 6 + 10).</i>	Suomen rahan määräiset obligaatiot. <i>Obligations en monnaie finlandaise.</i>	Ulkomaan- rahan määräiset obligaatiot. <i>Obligations en monnaie étrangère.</i>	Liikepankkien maksuosoi- tukset. <i>Chèques tirés par les banques commerciales.</i>	Päiväys. <i>Date.</i>
Muut lainat. <i>Autres prêts.</i>	Yhteensä. <i>Total.</i>	Suhde koko lainanantoon (sar. 12). <i>Pour-cent du total des prêts intérieurs (col. 12).</i>					
9	10	11	12	13	14	15	16
1 000 mk	1 000 mk	%	1 000 mk	1 000 mk	1 000 mk	1 000 mk	
—	<b>2 427 525</b>	6.02	<b>40 302 126</b>	857 018	198 494	1 161 920	Vuoden 1949 lopussa
—	<b>2 322 830</b>	5.77	<b>40 277 893</b>	850 950	202 283	249 801	Tammik. 5.
—	<b>1 814 719</b>	4.49	<b>40 443 767</b>	850 950	184 659	310 249	14.
—	<b>1 540 750</b>	4.11	<b>37 517 029</b>	850 950	185 203	174 227	23.
—	<b>1 005 326</b>	2.69	<b>37 359 717</b>	850 950	187 122	555 833	31.
—	<b>3 561 805</b>	9.73	<b>36 609 581</b>	841 700	187 866	146 626	Helmik. 8.
—	<b>2 952 048</b>	7.79	<b>37 905 169</b>	841 700	188 725	220 008	15.
—	<b>2 325 927</b>	6.09	<b>38 175 800</b>	841 700	186 728	121 688	23.
—	<b>1 969 094</b>	4.96	<b>39 720 538</b>	841 700	186 856	521 983	28.
—	<b>1 913 940</b>	4.77	<b>40 096 054</b>	839 820	173 907	122 346	Maalisk. 8.
—	<b>1 643 017</b>	4.12	<b>39 901 534</b>	829 765	181 861	205 578	15.
—	<b>1 370 268</b>	3.49	<b>39 289 993</b>	829 765	187 712	231 420	23.
—	<b>829 826</b>	2.13	<b>38 875 737</b>	829 765	187 583	615 926	31.
—	<b>658 326</b>	1.65	<b>39 926 628</b>	828 420	192 601	491 105	Huhtik. 6.
—	<b>247 744</b>	0.62	<b>39 840 055</b>	827 610	199 511	345 987	15.
—	<b>119 253</b>	0.30	<b>39 125 642</b>	827 610	203 784	255 806	22.
—	<b>19 650</b>	0.05	<b>39 493 107</b>	827 610	203 784	412 399	29.
—	<b>1 913 316</b>	5.02	<b>38 141 202</b>	824 230	204 184	250 764	Toukok. 8.
—	<b>1 913 729</b>	4.91	<b>38 975 419</b>	870 340	204 184	250 184	15.
—	<b>2 445 251</b>	6.20	<b>39 453 049</b>	870 340	205 984	213 173	23.
—	<b>2 312 470</b>	5.33	<b>39 663 329</b>	870 281	207 528	645 060	31.
300 000	<b>2 641 436</b>	6.92	<b>38 176 137</b>	867 361	207 768	402 249	Kesäk. 8.
300 000	<b>2 796 069</b>	7.37	<b>37 941 438</b>	867 361	208 231	266 307	15.
900 000	<b>3 655 699</b>	9.47	<b>38 616 521</b>	867 361	208 329	170 547	23.
820 000	<b>3 921 837</b>	10.02	<b>39 156 853</b>	867 361	219 128	984 171	30.
820 000	<b>3 735 619</b>	8.37	<b>42 093 459</b>	855 096	220 990	176 534	Heinäk. 8.
600 000	<b>3 101 238</b>	7.32	<b>42 365 881</b>	855 061	223 259	239 043	15.
600 000	<b>2 526 003</b>	6.18	<b>40 844 601</b>	855 061	225 275	244 351	22.
600 000	<b>2 844 102</b>	6.97	<b>40 794 708</b>	855 061	226 891	791 557	31.

23. (Jatk.) Suomen Pankin kotimainen  
Prêts intérieurs accordés par la Banque de

Päiväys. Date.	Suoranainen lainanto. Prêts directs.					Lainan- Prêts à des	
	Hypoteek- kilainat. Prêts hypo- thécaires.	Kassakre- dititvit. Crédits de caisse.	Suoraan diskontatut vekselit. Effets directement escomptés.		Yhteensä. Total.	Suhde koko lainanantoon (sar. 12). Pour-cent du total des prêts intérieurs (col. 12).	Rediskontatut vekselit. Effets réescomptés.
			Valtion. Effets de l'Etat.	Yksityisten. Effets privés.			
1	2	3	4	5	6	7	8
	1 000 mk	1 000 mk	1 000 mk	1 000 mk	1 000 mk	%	1 000 mk
Elok. 8.	22 095	277 394	22 530 000	14 263 952	<b>37 093 441</b>	92.99	2 194 452
15.	22 095	188 535	23 830 000	14 000 690	<b>38 041 320</b>	93.57	2 013 479
23.	22 095	435 702	23 830 000	13 800 282	<b>38 088 079</b>	94.66	1 547 092
31.	22 095	296 180	25 230 000	13 751 124	<b>39 299 399</b>	94.96	1 486 416
Syysk. 8.	22 095	233 518	24 630 000	13 744 290	<b>38 629 903</b>	94.99	1 438 511
15.	22 095	169 416	24 130 000	13 765 797	<b>38 087 308</b>	95.18	1 327 520
23.	22 095	445 064	23 830 000	13 680 507	<b>37 977 666</b>	94.12	2 373 606
30.	22 095	360 823	25 530 000	13 968 633	<b>39 881 551</b>	93.85	2 611 733
Lokak. 7.	22 095	421 701	25 230 000	13 919 855	<b>39 593 651</b>	93.90	2 571 407
14.	22 095	234 100	25 730 000	14 022 963	<b>40 009 158</b>	95.34	1 956 676
23.	22 095	341 440	25 730 000	14 048 194	<b>40 141 729</b>	95.25	2 001 595
31.	22 095	312 206	26 230 000	14 125 226	<b>40 639 527</b>	94.57	2 334 571
Marrask. 8.	22 095	418 387	23 230 000	14 196 157	<b>37 866 639</b>	90.19	4 119 882
15.	22 095	409 808	24 830 000	14 101 352	<b>39 363 255</b>	91.53	3 640 613
23.	22 095	555 876	25 130 000	14 298 608	<b>40 006 579</b>	90.86	4 022 618
30.	22 095	296 008	25 730 000	14 742 706	<b>40 790 809</b>	92.55	3 283 103
Jouluk. 8.	22 095	370 999	23 130 000	13 965 304	<b>37 488 398</b>	86.23	5 987 255
15.	22 095	356 734	22 230 000	14 157 972	<b>36 766 801</b>	86.34	5 817 599
23.	22 095	392 901	18 130 000	13 036 779	<b>31 581 775</b>	82.03	6 916 297
30.	22 095	353 780	19 730 000	13 515 514	<b>33 621 339</b>	82.94	6 913 372
Korkein Maximum	5. 1. 22 095	8. 5. 617 877	30. 10. 26 230 000	23. 3. 15 883 047	30. 11. <b>40 790 809</b>	29. 4. 99.95	23. 12. 6 916 297
Alin Minimum	5. 1. 22 095	15. 6. 159 213	8. 2. 17 330 000	23. 12. 13 036 779	23. 12. <b>31 581 775</b>	23. 12. 82.03	29. 4. 19 650
Valtelu Ecart	—	458 664	8 900 000	2 846 268	<b>9 209 034</b>	17.92	6 896 647
Keskimäärä Moyenne	22 095	360 150	22 515 417	14 762 711	<b>37 660 373</b>	93.47	2 452 481

## lainananto ja erät muut varat vuonna 1950.

Finlande et certains autres actifs en 1950. — Fin.

lainto kotimaisille luottolaitoksille. <i>établissements de crédit indigènes.</i>			Lainananto yhteensä (sar. 6 + 10). <i>Prêts intérieurs, total (col. 6 + 10).</i>	Suomen rahan määrälliset obligaatiot. <i>Obligations en monnaie finlandaise.</i>	Ulkomaan rahan määrälliset obligaatiot. <i>Obligations en monnaie étrangère.</i>	Läikepankkien maksuosoitukset. <i>Chèques tirés par les banques commerciales.</i>	Päiväys. <i>Date.</i>
Muut lainat. <i>Autres prêts.</i>	Yhteensä. <i>Total.</i>	Suhde koko lainanantoon (sar. 12). <i>Pour-cent du total des prêts intérieurs (col. 12).</i>					
9	10	11	12	13	14	15	16
1 000 mk	1 000 mk	%	1 000 mk	1 000 mk	1 000 mk	1 000 mk	
600 000	2 794 452	7.01	39 887 893	849 504	208 071	156 481	Elok. 8.
600 000	2 613 479	6.43	40 654 799	849 504	212 308	239 449	15.
600 000	2 147 092	5.34	40 235 171	849 504	181 627	165 277	23.
600 000	2 086 416	5.04	41 385 815	849 504	181 627	618 506	31.
600 000	2 038 511	5.01	40 668 414	848 779	181 627	314 352	Syysk. 8.
600 000	1 927 520	4.82	40 014 828	848 779	181 808	328 365	15.
—	2 373 606	5.88	40 351 272	848 779	183 015	268 035	23.
—	2 611 733	6.15	42 493 284	848 779	183 591	593 855	30.
—	2 571 407	6.10	42 165 058	847 469	182 530	206 539	Lokak. 7.
—	1 956 676	4.66	41 965 834	847 469	189 198	258 278	14.
—	2 001 595	4.75	42 143 324	846 829	189 870	280 318	23.
—	2 334 571	5.43	43 024 098	846 829	190 897	666 077	31.
—	4 119 882	9.81	41 986 521	843 735	197 114	189 898	Marrask. 8.
—	3 640 613	8.47	43 003 868	843 727	181 716	499 453	15.
—	4 022 618	9.14	44 029 197	843 713	181 716	151 208	23.
—	3 283 103	7.45	44 073 912	843 713	183 741	562 841	30.
—	5 987 255	13.77	43 475 653	840 723	186 603	215 028	Jouluk. 8.
—	5 817 599	13.66	42 584 400	840 723	186 603	357 285	15.
—	6 916 297	17.97	38 498 072	840 723	186 603	304 130	23.
—	6 913 372	17.06	40 534 761	805 039	184 943	1 757 878	30.
23. 6.	23. 12.	23. 12.	30. 11.	15. 5.	31. 7.	30. 12.	{ Korkein <i>Maximum</i>
900 000	6 916 297	17.97	44 073 912	870 340	226 891	1 757 878	
5. 1.	29. 4.	29. 4.	8. 2.	30. 12.	8. 3.	23. 2.	{ Alin <i>Minimum</i>
—	19 650	0.05	36 609 581	805 039	173 907	121 688	
900 000	6 896 647	17.92	7 464 331	65 301	52 984	1 636 190	{ Vaihtelu <i>Ecart</i>
177 917	2 630 398	6.53	40 290 771	846 244	194 941	369 754	{ Keskimäärä <i>Moyenne</i>

## 24. Suomen Pankin kotimainen lainananto kukin kuukauden lopussa vuosina 1943—1950.

*Total des prêts intérieurs accordés par la Banque de Finlande à la fin de chaque mois en 1943—1950.*

Kuukausi. Mois.	1943		1944		1945		1946	
	Määrä. Montant.	Lisäys (+) tai vähen- nys (-). Augmenta- tion (+) ou Diminution (-).	Määrä. Montant.	Lisäys (+) tai vähen- nys (-). Augmenta- tion (+) ou Diminution (-).	Määrä. Montant.	Lisäys (+) tai vähen- nys (-). Augmenta- tion (+) ou Diminution (-).	Määrä. Montant.	Lisäys (+) tai vähen- nys (-). Augmenta- tion (+) ou Diminution (-).
1	2	3	4	5	6	7	8	9
	1 000 mk	1 000 mk	1 000 mk	1 000 mk	1 000 mk	1 000 mk	1 000 mk	1 000 mk
Tammikuu	15 852 077	— 111 097	16 631 382	— 682 241	19 022 588	— 952 967	22 150 681	— 246 732
Helmikuu	15 946 069	+ 93 992	17 127 178	+ 495 796	19 160 494	+ 137 906	21 794 037	— 356 644
Maaliskuu	17 686 738	+1 740 669	17 159 254	+ 32 076	20 212 605	+1 052 111	24 433 102	+2 639 065
Huhtikuu	17 892 963	+ 206 225	16 918 727	— 240 527	20 709 830	+ 497 225	26 429 033	+1 995 931
Toukokuu	16 749 828	—1 143 135	16 876 616	— 42 111	21 049 756	+ 339 926	30 725 680	+4 296 647
Kesäkuu	15 741 282	—1 008 546	16 426 224	— 450 392	21 183 090	+ 133 334	32 282 381	+1 556 701
Heinäkuu	15 745 312	+ 4 030	17 398 195	+ 971 971	22 584 920	+1 401 830	32 836 555	+ 554 174
Elokuu	15 712 596	— 32 716	18 222 137	+ 823 942	22 852 464	+ 267 544	32 920 006	+ 83 451
Syyskuu	15 676 817	— 35 779	19 164 976	+ 942 839	23 966 487	+1 114 023	33 042 349	+ 122 343
Lokakuu	17 086 241	+1 409 424	19 216 202	+ 51 226	23 229 064	— 737 423	31 844 751	—1 197 598
Marraskuu	16 607 576	— 478 665	19 833 061	+ 616 859	24 270 128	+1 041 064	30 311 811	—1 532 940
Joulukuu	17 313 623	+ 706 047	19 975 555	+ 142 494	22 397 413	—1 872 715	29 408 905	— 902 906

Kuukausi. Mois.	1947		1948		1949		1950	
	Määrä. Montant.	Lisäys (+) tai vähen- nys (-). Augmenta- tion (+) ou Diminution (-).	Määrä. Montant.	Lisäys (+) tai vähen- nys (-). Augmenta- tion (+) ou Diminution (-).	Määrä. Montant.	Lisäys (+) tai vähen- nys (-). Augmenta- tion (+) ou Diminution (-).	Määrä. Montant.	Lisäys (+) tai vähen- nys (-). Augmenta- tion (+) ou Diminution (-).
10	11	12	13	14	15	16	17	18
	1 000 mk	1 000 mk	1 000 mk	1 000 mk	1 000 mk	1 000 mk	1 000 mk	1 000 mk
Tammikuu	27 452 215	—1 956 690	31 843 166	—3 052 680	34 501 741	— 521 065	37 359 717	—2 942 409
Helmikuu	28 698 159	+1 245 944	32 468 869	+ 625 703	35 408 851	+ 907 110	39 720 538	+2 360 821
Maaliskuu	30 579 418	+1 881 259	33 855 267	+1 386 398	36 211 328	+ 802 477	38 875 737	— 844 801
Huhtikuu	32 173 386	+1 593 968	37 617 193	+3 761 926	37 681 516	+1 470 188	39 493 107	+ 617 370
Toukokuu	31 450 503	— 722 883	37 119 395	— 497 798	37 903 590	+ 222 074	39 663 329	+ 170 222
Kesäkuu	32 163 258	+ 712 755	37 627 235	+ 507 840	37 224 873	— 678 717	39 156 853	— 506 476
Heinäkuu	32 032 686	— 130 572	38 070 971	+ 443 736	39 766 400	+2 541 527	40 794 708	+1 637 855
Elokuu	33 241 467	+1 208 781	39 124 923	+1 053 952	39 904 450	+ 138 050	41 385 815	+ 591 107
Syyskuu	32 858 593	— 382 874	38 350 674	— 774 249	39 724 784	— 179 666	42 493 284	+1 107 469
Lokakuu	33 697 801	+ 839 208	38 920 333	+ 569 659	40 569 243	+ 844 459	43 024 098	+ 530 814
Marraskuu	34 207 139	+ 509 338	35 825 609	—3 094 724	40 309 546	— 259 697	44 073 912	+1 049 814
Joulukuu	34 895 846	+ 688 707	35 022 806	— 802 803	40 303 126	— 7 420	40 534 761	—3 539 151

## 25. Yleiskatsaus Suomen Pankin vaadittaessa maksettaviin sitoumuksiin vuosina 1939—1950.

*Engagements à vue de la Banque de Finlande en 1939—1950.*

Vuosi. Année.	Korkein. <i>Maximum.</i>		Alin. <i>Minimum.</i>		Vaihtelu. <i>Ecart.</i>	Keskimäärä. <i>Moyenne.</i>
	Päiväys. <i>Date.</i>	Määrä. <i>Montant.</i>	Päiväys. <i>Date.</i>	Määrä. <i>Montant.</i>		
1	2	3	4	5	6	7
		1 000 mk		1 000 mk	1 000 mk	1 000 mk
1939	30. 12.	5 048 869	8. 3.	3 531 489	1 512 380	3 832 728
1940	31. 12.	7 629 356	8. 1.	5 080 908	2 548 448	6 522 252
1941	31. 12.	12 207 225	23. 1.	7 104 669	5 102 556	8 983 860
1942	31. 12.	15 460 371	15. 1.	11 956 869	3 503 502	13 675 336
1943	30. 4.	17 626 038	14. 8.	15 259 713	2 366 325	16 266 978
1944	23. 12.	22 395 052	8. 2.	15 811 816	6 583 236	18 557 314
1945	30. 11.	22 837 009	23. 2.	17 196 497	5 640 512	20 006 283
1946	23. 9.	31 157 558	23. 2.	20 411 505	10 746 053	26 655 145
1947	31. 12.	31 318 420	23. 1.	25 711 794	5 606 626	29 085 635
1948	8. 10.	36 487 792	23. 1.	28 118 604	8 369 188	33 176 768
1949	31. 12.	39 642 230	8. 2.	30 050 869	9 591 361	35 321 398
1950	30. 12.	46 448 577	8. 2.	36 662 163	9 786 414	42 188 667

## 26. Yleiskatsaus Suomen Pankin pano- ja ottotileihin vuosina 1939—1950. <sup>1)</sup>

*Comptes courants de la Banque de Finlande en 1939—1950.<sup>1)</sup>*

Vuosi. Année.	Korkein. <i>Maximum.</i>		Alin. <i>Minimum.</i>		Vaihtelu. <i>Ecart.</i>	Keskimäärä. <i>Moyenne.</i>
	Päiväys. <i>Date.</i>	Määrä. <i>Montant.</i>	Päiväys. <i>Date.</i>	Määrä. <i>Montant.</i>		
1	2	3	4	5	6	7
		1 000 mk		1 000 mk	1 000 mk	1 000 mk
1939	15. 7.	1 186 586	8. 12.	437 313	749 273	817 118
1940	23. 5.	1 439 691	7. 12.	554 009	885 682	1 041 965
1941	31. 12.	1 258 449	7. 6.	486 306	772 143	746 315
1942	23. 10.	1 284 641	14. 11.	448 292	836 349	968 538
1943	31. 5.	1 435 620	7. 8.	585 120	850 500	980 730
1944	31. 8.	1 624 630	8. 2.	502 733	1 121 897	987 905
1945	31. 12.	2 684 464	15. 8.	170 533	2 513 931	756 945
1946	8. 1.	1 792 728	15. 5.	322 765	1 469 963	742 067
1947	31. 12.	2 883 923	8. 2.	322 021	2 561 902	998 336
1948	8. 10.	3 440 773	7. 2.	750 432	2 690 341	1 506 943
1949	30. 7.	3 163 383	8. 2.	303 819	2 859 564	1 721 876
1950	14. 1.	3 918 282	23. 6.	—	3 918 282	1 871 607

<sup>1)</sup> Lukuunottamatta valtion pano- ja ottotilejä. *Non compris les comptes courants du Trésor.*

## 27. Yleiskatsaus Suomen Pankin koko lainanantoon vuosina 1939—1950.

*Total des prêts intérieurs accordés par la Banque de Finlande en 1939—1950.*

Vuosi. <i>Année.</i>	Korkein. <i>Maximum.</i>		Alin. <i>Minimum.</i>		Vaihtelu. <i>Ecart.</i>	Keskimäärä. <i>Moyenne.</i>
	Päiväys. <i>Date.</i>	Määrä. <i>Montant.</i>	Päiväys. <i>Date.</i>	Määrä. <i>Montant.</i>		
1	2	3	4	5	6	7
		1 000 mk		1 000 mk	1 000 mk	1 000 mk
1939	30. 12.	2 925 055	23. 8.	1 074 113	1 850 942	1 431 684
1940	23. 3.	5 748 101	15. 1.	2 897 877	2 850 224	5 175 286
1941	31. 12.	12 279 211	8. 3.	5 379 050	6 900 161	7 007 107
1942	31. 12.	15 963 174	23. 1.	12 085 416	3 877 758	13 861 952
1943	8. 5.	17 902 746	30. 9.	15 676 817	2 225 929	16 500 501
1944	23. 12.	20 853 513	23. 6.	16 408 041	4 445 472	17 811 090
1945	23. 11.	24 324 843	31. 1.	19 022 588	5 302 255	21 690 342
1946	23. 9.	33 297 883	23. 2.	21 448 329	11 849 554	28 660 920
1947	31. 12.	34 896 846	23. 1.	26 772 664	8 123 182	31 622 095
1948	14. 8.	39 144 629	23. 2.	31 820 419	7 324 210	36 085 324
1949	15. 10.	41 559 915	8. 2.	32 759 167	8 800 748	37 877 312
1950	30. 11.	44 073 912	8. 2.	36 609 581	7 464 331	40 290 771

## 28. Yleiskatsaus Suomen Pankin suoraan diskontattuihin vekseleihin vuosina 1939—1950.

*Effets directement escomptés de la Banque de Finlande en 1939—1950.*

Vuosi. <i>Année.</i>	Korkein. <i>Maximum.</i>		Alin. <i>Minimum.</i>		Vaihtelu. <i>Ecart.</i>	Keskimäärä. <i>Moyenne.</i>
	Päiväys. <i>Date.</i>	Määrä. <i>Montant.</i>	Päiväys. <i>Date.</i>	Määrä. <i>Montant.</i>		
1	2	3	4	5	6	7
		1 000 mk		1 000 mk	1 000 mk	1 000 mk
1939	30. 12.	2 042 639	23. 8.	997 140	1 045 499	1 188 251
1940	23. 3.	5 422 789	8. 1.	2 087 764	3 335 025	4 936 989
1941	31. 12.	12 224 901	8. 1.	5 270 208	6 954 693	6 872 256
1942	31. 12.	15 872 640	23. 1.	12 037 567	3 835 073	13 797 022
1943	30. 4.	17 767 693	30. 9.	15 547 772	2 219 921	16 382 415
1944	23. 12.	20 324 859	30. 6.	16 296 477	4 028 382	17 691 898
1945	23. 11.	24 214 448	31. 1.	18 914 122	5 300 326	21 522 539
1946	23. 9.	31 003 369	23. 2.	20 213 574	10 789 795	26 265 096
1947	23. 10.	33 110 358	8. 2.	24 490 752	8 619 606	29 298 989
1948	15. 10.	38 441 266	7. 2.	27 438 294	11 002 972	33 184 108
1949	15. 10.	41 001 297	8. 2.	28 000 747	13 000 550	35 836 523
1950	30. 11.	40 472 706	23. 12.	31 166 779	9 305 927	37 278 128

**29. Suomen Pankin kotimainen clearing-liike. Vaihdetujen posti-  
vekselien, shekkien ja tilisiirtojen lukumäärä ja arvo vuosina  
1947—1950.**

*Opérations de Clearing intérieur de la Banque de Finlande. Nombre et valeurs  
des mandats émis par les Banques, des chèques et des virements en 1947—1950.*

Kuukausi. <i>Mois.</i>	Pääkonttori. <i>Siège central.</i>		Haarakonttorit. <i>Succursales.</i>		Yhteensä. <i>Total.</i>	
	Luku. <i>Nombre.</i>	Määrä. <i>Montant.</i>	Luku. <i>Nombre.</i>	Määrä. <i>Montant.</i>	Luku. <i>Nombre.</i>	Määrä. <i>Montant.</i>
1	2	3	4	5	6	7
		1 000 mk		1 000 mk		1 000 mk
<b>1950</b>						
Tammikuu	111 539	34 932 288	31 122	6 974 242	<b>142 661</b>	<b>41 906 530</b>
Helmikuu	107 700	37 038 516	31 268	6 981 510	<b>138 968</b>	<b>44 020 026</b>
Maaliskuu	124 124	34 610 055	37 299	7 258 982	<b>161 423</b>	<b>41 869 037</b>
Huhtikuu	117 192	33 812 170	36 368	7 942 653	<b>153 560</b>	<b>41 754 823</b>
Toukokuu	129 458	40 310 539	39 787	8 189 283	<b>169 245</b>	<b>48 499 822</b>
Kesäkuu	129 823	36 736 424	39 812	9 065 088	<b>169 635</b>	<b>45 801 512</b>
Heinäkuu	117 252	44 175 164	35 759	8 964 836	<b>153 011</b>	<b>53 140 000</b>
Elokuu	114 371	43 783 865	35 021	8 937 845	<b>149 392</b>	<b>52 721 710</b>
Syyskuu	124 208	41 943 602	40 693	10 056 009	<b>164 901</b>	<b>51 999 611</b>
Lokakuu	132 080	46 891 095	40 479	10 089 178	<b>172 559</b>	<b>56 980 273</b>
Marraskuu	132 200	43 112 161	40 836	10 086 820	<b>173 036</b>	<b>53 198 981</b>
Joulukuu	135 451	48 125 134	37 393	10 477 853	<b>172 844</b>	<b>58 602 987</b>
<b>Yhteensä } Total }</b>	<b>1 475 398</b>	<b>485 471 013</b>	<b>445 837</b>	<b>105 024 299</b>	<b>1 921 235</b>	<b>590 495 312</b>
1949	1 288 559	396 018 219	380 619	82 524 544	<b>1 669 178</b>	<b>478 542 763</b>
1948	1 266 406	357 277 714	388 761	85 024 440	<b>1 655 167</b>	<b>442 302 154</b>
1947	1 169 915	224 088 742	391 925	58 945 738	<b>1 561 840</b>	<b>283 034 480</b>

	1948		1949		1950	
		1 000 mk		1 000 mk		1 000 mk
Turku	80 236	21 014 477	84 508	23 534 284	95 400	29 665 329
Vaasa	75 035	6 783 336	73 155	6 566 238	77 838	7 894 085
Oulu	58 402	12 652 763	29 827	6 279 713	34 858	7 338 237
Tampere	81 373	22 761 371	91 396	25 306 351	110 569	33 531 118
Jyväskylä	25 762	4 379 921	26 620	4 267 095	32 834	4 747 147
Lahti	32 112	4 978 351	35 626	5 346 689	46 409	6 560 275
Pori	23 346	7 605 046	25 910	5 688 740	31 773	7 540 008
Kotka	12 495	4 849 175	13 577	5 535 434	16 156	7 748 100
<b>Yhteensä } Total }</b>	<b>388 761</b>	<b>85 024 440</b>	<b>380 619</b>	<b>82 524 544</b>	<b>445 837</b>	<b>105 024 299</b>

### 30. Suomen Pankin pääkonttorin ja haara- Mouvement général de la Banque de Finlande au

Vuosi. <i>Année.</i> Konttori. <sup>1)</sup> <i>Succursale.</i> <sup>1)</sup>	Kassatili. <i>Mouvement des caisses.</i>		Kotimaiset vekselit. <i>Effets.</i>		Kassa- kredi- tiivit. <i>Credits de caisse.</i>	Pano- ja ottotilit. <i>Comptes courants.</i>	Luottolaitok- sille sekä muille myön- netyt hypo- teekkilainat. <i>Prêts hypothé- caires à des éta- blissements de crédit et autres.</i>	Rem- bursitili. <i>Rembourse- ments.</i>				
	Määri. <i>Montant.</i>	Pro- senttia. <i>Pour- cent.</i>	Suoraan diskontatut. <i>Effets di- rectement escomptés.</i>	Rediskon- tatut. <i>Effets ré- escomptés.</i>					1	2	3	4
	Milj. mk	%	Milj. mk	Milj. mk	Milj. mk	Milj. mk	Milj. mk	Milj. mk				
1939	132 135	—	10 546	510	3 671	66 314	678	—				
1940	249 754	—	39 330	358	2 965	117 240	1 631	2 358				
1941	298 433	—	56 338	256	3 443	161 817	528	6 466				
1942	405 895	—	111 980	—	3 456	194 471	18	3 706				
1943	481 023	—	135 404	—	4 840	222 170	40	5 093				
1944	476 648	—	141 891	850	4 965	211 797	11	3 516				
1945	589 632	—	172 738	2 060	7 441	281 097	43	5 903				
1946	1 215 691	—	214 469	24 559	19 451	537 524	735	31 057				
1947	1 010 602	—	259 801	38 783	34 797	819 328	40	40 420				
1948	1 456 435	—	321 863	54 607	42 592	1 167 441	2	31 809				
1949	1 938 971	—	329 284	37 632	43 886	1 258 878	—	21 430				
1950	2 431 356	—	375 053	52 316	54 555	1 513 175	1 800	18 046				
1950												
Turku	92 867	3.8	966	1 855	137	39 645	—	—				
Pori	47 979	2.0	8 390	30	67	17 965	—	—				
Vaasa	44 923	1.9	3 697	431	492	15 428	—	—				
Oulu	112 606	4.6	31 367	1 473	8 048	25 090	—	—				
Kuopio	22 441	0.9	562	40	65	5 901	—	—				
Joensuu	16 973	0.7	819	28	—	3 976	—	—				
Mikkeli	13 875	0.6	150	17	87	3 582	—	—				
Tampere	101 706	4.2	4 536	587	3 766	39 673	—	—				
Hämeenlinna	13 392	0.6	114	40	45	2 698	—	—				
Jyväskylä	27 802	1.1	465	263	1 001	6 166	—	—				
Kotka	42 199	1.7	4 253	42	155	12 216	—	—				
Lahti	28 658	1.2	199	758	70	10 075	—	—				
Yhteensä <i>Total</i>	<b>565 421</b>	<b>23.3</b>	<b>55 518</b>	<b>5 564</b>	<b>13 933</b>	<b>184 415</b>	—	—				
Pääkonttori <i>Siège central</i>	1 865 935	76.7	319 535	46 752	40 622	1 328 760	1 800	18 046				
Kaikkiaan <i>Total général</i>	<b>2 431 356</b>	<b>100.0</b>	<b>375 053</b>	<b>52 316</b>	<b>54 555</b>	<b>1 513 175</b>	<b>1 800</b>	<b>18 046</b>				

<sup>1)</sup> Sitäpaitsi on Pankilla asioimisto Kajaaniassa, Loimaalla, Raumalla, Rovaniemellä ja Savonlinnassa. *Outre ces*



# konttorien liikevaihto vuosina 1939—1950.

siège central et dans les succursales en 1939—1950.

Ulko- maiset valuutat. <i>Valours étrangères.</i>	Ulkomal- ten tilin- pitäjien mk-tilit. <i>Correspon- dants étrangers, comptes en marchés.</i>	Ulko- maiset selvitys- tilit. <i>Comptes de clearing avec l'étranger.</i>	Posti- vekselit. <i>Mandats émis par la Banque.</i>	Posti- siirtotilli. <i>Virements de chèques postaux.</i>	Eriään- tyneet obli- gaatiot ja kupongit. <i>Obligations et coupons échus.</i>	Konttorien tili. <i>Comptes des succursales.</i>	Yht. (sar. 4—16). <i>Total (col. 4—16).</i>		Vuosi. <i>Année.</i> Konttori. <sup>1)</sup> Succursale. <sup>1)</sup>
							Määrä. <i>Montant.</i>	Pro- senttia. <i>Pour- cent.</i>	
10	11	12	13	14	15	16	17	18	19
Milj. mk	Milj. mk	Milj. mk	Milj. mk	Milj. mk	Milj. mk	Milj. mk	Milj. mk	%	
17 025	1 240	6 053	5 666	—	497	13 510	125 710	—	1939
18 229	1 101	8 432	7 031	3 422	432	23 033	225 562	—	1940
10 865	1 874	19 767	8 703	11 573	385	16 372	298 387	—	1941
2 216	5 389	28 215	10 471	12 801	510	22 073	395 306	—	1942
1 573	2 370	35 720	9 812	18 801	534	26 031	462 388	—	1943
909	1 460	28 372	6 895	21 318	860	22 271	445 115	—	1944
9 744	3 834	8 123	7 145	35 498	934	25 374	559 934	—	1945
67 777	915	58 074	19 539	47 601	1 169	62 448	1 085 318	—	1946
91 298	858	26 071	22 041	51 996	1 771	279 305	1 666 509	—	1947
83 329	5 174	36 988	17 638	93 028	2 370	397 944	2 254 785	—	1948
72 607	7 189	58 879	15 945	88 381	2 314	415 000	2 351 425	—	1949
97 531	11 136	51 484	20 261	90 537	1 593	606 729	2 894 216	—	1950
—	—	—	—	—	115	47 929	90 647	3.1	Åbo
—	—	—	—	—	22	21 942	48 416	1.7	Björneborg
—	—	—	—	—	18	24 636	44 702	1.5	Vasa
—	—	—	—	—	20	46 024	112 022	3.9	Uleåborg
—	—	—	—	—	77	15 787	22 432	0.8	Kuopio
—	—	—	—	—	17	11 923	16 763	0.6	Joensuu
—	—	—	—	—	93	9 937	13 866	0.5	St. Michel
—	—	—	—	—	30	50 768	99 360	3.4	Tammerfors
—	—	—	—	—	50	10 442	13 389	0.5	Tavastehus
—	—	—	—	—	8	17 427	27 330	0.9	Jyväskylä
—	—	—	—	—	56	25 068	41 790	1.4	Kotka
—	—	—	—	—	34	19 506	30 642	1.1	Lahti
—	—	—	—	—	540	301 389	561 359	19.4	{ Yhteensä Total
97 531	11 136	51 484	20 261	90 537	1 053	305 340	2 332 857	80.6	{ Pääkonttori Siège central
97 531	11 136	51 484	20 261	90 537	1 593	606 729	2 894 216	100.0	{ Kaikkiaan Total général

succursales la Banque a des agences à Kajaani, à Loimaa, à Rauma, à Rovaniemi et à Savonlinna.

## 31. Suomen Pankin tila

## Bilan de la Banque de Finlande

VARAT. ACTIF.	1943		1944		1945	
	mk	p	mk	p	mk	p
Setelikate: <i>Couverture des billets:</i>						
Varsinainen kate: <i>Couverture ordinaire:</i>						
Kultakassa ..... }	171 516 060	05	171 515 333	15	386 675 303	40
<i>Encaisse or</i> ..... }						
Ulkomaiset valuutat ..... }	215 390 256	95	350 707 638	80	1 283 120 760	75
<i>Valeurs étrangères</i> ..... }						
Ulkomaiset vekselit ..... }	2 705 066	90	24 949 525	85	71 972 436	85
<i>Effets payables à l'étranger</i> ..... }						
Ulkomaan rahan määräiset setelit ja korkoliput } <i>Billets de banque et coupons négociables à l'étranger</i> }	1 215 065	—	3 763 069	45	9 610 664	90
Tolssijainen kate: <sup>1)</sup> <i>Couverture supplémentaire: <sup>1)</sup></i>						
Diskonatatut vekselit ..... }	17 189 292	645	19 905 858	549	22 282 320	956
<i>Effets escomptés</i> ..... }						
Muut varat: <i>Autres actifs:</i>						
Ulkomaiset selvitystilitt ..... }	—	—	2 365 473	320	—	—
<i>Comptes de clearing avec l'étranger</i> ..... }						
Hypoteekkilainat ..... }	29 640 001	—	19 005 001	—	37 667 208	50
<i>Prêts hypothécaires</i> ..... }						
Kassakreditilivit ..... }	94 690 078	05	50 691 430	20	77 424 405	30
<i>Crédits de caisse</i> ..... }						
Suomen rahan määräiset obligaatiot ..... }	435 620 392	50	408 126 220	—	336 098 762	50
<i>Obligations en monnaie finlandaise</i> ..... }						
Ulkomaanrahan määräiset obligaatiot ..... }	292 555 258	15	227 134 965	20	273 228 020	—
<i>Obligations en monnaie étrangère</i> ..... }						
Osakkeet ..... }	166 820 660	35	111 190 206	—	—	7
<i>Actions</i> ..... }						
Lilkepankkien maksuosoitukset ..... }	311 246 520	60	255 272 472	90	430 326 886	45
<i>Chèques tirés par les banques commerciales</i> ..... }						
Suomen rahan määräiset korkoliput ..... }	2 467 192	—	14 023 918	75	2 233 733	25
<i>Coupons en monnaie finlandaise</i> ..... }						
Suomen alumiiniumppronssi- ja rautaraha ..... }	2 286 670	—	1 651 330	—	1 670 905	—
<i>Monnaie de bronze d'aluminium finlandaise</i> ..... }						
Suomen nikkeliraha ..... }	673 477	50	896 632	25	882 535	25
<i>Monnaie de nickel finlandaise</i> ..... }						
Suomen vaskiraha ..... }	35 575	—	106 377	10	138 536	65
<i>Monnaie de cuivre finlandaise</i> ..... }						
Pankkiklinteristöt ..... }	32 000 000	—	32 000 000	—	32 000 000	—
<i>Immeubles</i> ..... }						
Kalusto ..... }	100	—	100	—	100	—
<i>Mobilier</i> ..... }						
Eri tilitt ..... }	—	—	62 031	80	2 000	—
<i>Divers</i> ..... }						
<b>Yhteensä } Total }</b>	<b>18 948 155 019</b>	<b>75</b>	<b>23 942 428 121</b>	<b>95</b>	<b>25 225 373 222</b>	<b>50</b>

<sup>1)</sup> Vuosien 1943—1949 lopussa diskonatatut vekselit kuuluivat varsinaiseen katteeseen. *À la fin des exercices*

## vuosien 1943—1950 lopussa. Varat.

à la fin des exercices 1943—1950. — Actif.

1946		1947		1948		1949		1950	
mk	p	mk	p	mk	p	mk	p	mk	p
2 388 968	—	2 465 762	50	268 401 215	—	268 800 401	—	2 673 562 477	—
1 914 608 812	—	620 543 072	50	2 026 601 708	—	2 427 848 083	—	5 509 661 056	—
174 895 067	70	311 936 753	25	429 142 908	—	256 528 721	—	1 739 951 876	—
14 192 678	50	31 194 889	—	22 019 603	—	44 435 861	—	78 791 125	—
28 789 487 291	—	34 477 850 818	50	34 517 628 823	—	39 808 537 577	—	40 158 886 222	—
—	—	—	—	—	—	—	—	—	—
63 555 000	—	23 555 000	—	22 095 000	—	22 095 000	—	22 095 000	—
555 862 658	25	394 439 943	70	483 082 228	—	471 493 887	—	353 780 109	—
256 815 543	—	216 617 383	—	725 177 253	—	857 018 008	—	805 038 808	—
203 086 536	—	165 969 544	—	162 000 814	—	198 494 156	—	184 942 785	—
7	—	—	—	—	—	—	—	—	—
871 171 148	95	1 019 450 470	85	916 461 924	—	1 161 919 829	—	1 757 878 313	—
2 307 468	15	3 471 517	05	5 457 109	—	2 369 948	—	2 220 334	—
13 396 155	—	20 127 470	—	19 892 630	—	30 660 785	—	27 216 120	—
198 605	25	380 486	—	1 691 160	—	2 883 845	—	1 234 478	—
295 003	70	21 749	85	18 443	—	38 772	—	48 183	—
32 000 000	—	—	—	—	—	—	—	—	—
100	—	—	—	—	—	—	—	—	—
592 269 452	50	216 726 493	50	421 219 956	—	1 105 453 102	—	2 845 212 704	—
<b>33 486 530 495</b>	—	<b>37 504 756 353</b>	<b>70</b>	<b>40 020 890 774</b>	—	<b>46 658 577 975</b>	—	<b>56 160 519 590</b>	—

1943—1949 les effets escomptés sont inclus dans la couverture ordinaire.

31. (Jatk.) Suomen Pankin tila  
Bilan de la Banque de Finlande

VELLAT. PASSIF.	1943		1944		1945			
	mk	p	mk	p	mk	p		
Vaadittaessa maksettavat sitoumukset: <i>Engagements à vue:</i>								
Liikkeessä olevat setelit <i>Billets en circulation</i> .....	10 824 902 050	—	15 656 717 570	—	13 597 712 915	—		
Pano- ja ottotilit <i>Comptes courants</i> .....	710 846 135	45	721 458 520	85	2 684 463 983	95		
Valtion pano- ja ottotili <i>Compte courant du Trésor</i> .....	26 163 649	06	221 927 074	91	149 393 836	25		
Postivekselit <i>Mandats émis par la Banque</i> .....	83 627 517	45	42 674 411	90	87 454 127	30		
Perityt vekselit <i>Effets à l'encaissement</i> .....	1 021 712	15	854 012	80	—	—		
Ulkomaisten tilinpitäjien mk-tilit <i>Correspondants étrangers, comptes en mars</i> .....	2 296 496 275	06	3 431 983 741	51	141 428 757	15		
Ulkomaiset selvitystilitt <i>Comptes de clearing avec l'étranger</i> .....	1 409 998 320	70	—	—	2 802 686 635	15		
Velka ulkomaille <i>Dettes à l'étranger</i> .....	—	—	—	—	—	—		
Eri tilitt <i>Divers</i> .....	1 183 209 864	19	308 577 226	56	1 079 052 949	25		
Järjestelytilitt <i>Comptes de réglemations</i> .....	—	—	1 015 212 404	48	1 965 195 809	40		
Kantarahasto <i>Capital</i> .....	1 250 000 000	—	1 250 000 000	—	1 250 000 000	—		
Vararahasto <i>Fonds de réserve</i> .....	868 292 566	98	1 000 460 542	94	1 154 037 181	20		
Pankkiklinteistöjen ja kaluston arvo <i>Immeubles et mobilier</i> .....	32 000 100	—	32 000 100	—	32 000 100	—		
Kasvaneet korot <i>Intérêts courus</i> .....	29 428 852	75	38 458 850	—	45 104 418	85		
Voitto- ja tappiotilit <i>Compte de profits et pertes</i> .....	232 167 975	96	222 103 666	—	236 842 509	—		
	Yhteensä <i>Total</i>		18 948 155 019	75	23 942 428 121	95	25 225 373 222	50
<b>SETELINANTO.</b> <b>EMISSION DES BILLETS.</b>								
Setelinanto-oikeus: <i>Droit d'émission:</i>								
Kultakassa ja ulkomaiset valuutat <i>Encaisse or et valeurs étrangères</i> .....	386 906 317	—	522 222 971	95	1 669 796 064	15		
Jouluk. 13. 1939 annetun lain mukaan <i>Selon la loi du 13 déc. 1939</i> .....	17 193 212 777	60	19 934 571 144	55	22 363 904 058	45		
Setelinanto-oikeus sen lisäksi <i>Droit d'émission supplémentaire</i> .....	1 800 000 000	—	1 800 000 000	—	1 800 000 000	—		
	Setelinanto-oikeus yhteensä <i>Droit d'émission total</i>		19 380 119 094	60	22 256 794 116	50	25 833 700 122	60
Käytetty setelinanto-oikeus: <i>Droit d'émission utilisé:</i>								
Liikkeessä olevat setelit <i>Billets en circulation</i> .....	10 824 902 050	—	15 656 717 570	—	13 597 712 915	—		
Muut vaadittaessa maksettavat sitoumukset <i>Autres engagements à vue</i> .....	5 711 363 474	06	4 727 474 988	53	6 944 480 289	05		
Myönnetystä kassakredititivelistä nostamatta oleva määrä <i>Montant non utilisé des crédits de caisse consentis</i> .....	134 159 921	95	1 95 808 569	80	273 875 594	70		
	Käytetty setelinanto-oikeus yhteensä <i>Droit total d'émission utilisé</i>		16 670 425 446	01	20 580 001 128	33	20 816 068 798	75
Setelinantovara: <i>Réserve d'émission des billets:</i>								
Käytettävissä oleva <i>Disponible immédiatement</i> .....	2 709 693 648	59	1 676 792 988	17	5 017 631 323	85		
Toissijaisesta katteesta riippuva: <i>Dépendant de la couverture supplémentaire:</i> .....	—	—	—	—	—	—		
	Yhteensä <i>Total</i>		19 380 119 094	60	22 256 794 116	50	25 833 700 122	60

<sup>1)</sup> Ulkomaiset vekselit ja ulkomaanrahan määräiset setelit ja korkoliput laskettuina mukaan. Kts. taul. 13.

**vuosien 1943—1950 lopussa. Velat.**  
*à la fin des exercices 1943—1950. — Passif.*

1946		1947		1948		1949		1950	
mk	p	mk	p	mk	p	mk	p	mk	p
18 232 849 165	—	25 161 526 780	—	27 368 939 060	—	29 605 587 310	—	34 383 129 195	—
1 480 897 504	45	2 883 923 090	50	1 462 503 390	—	1 864 907 627	—	1 269 609 898	—
598 341 105	85	113 660 656	70	18 730 229	—	79 583 909	—	34 325 551	—
134 160 410	95	166 082 848	40	68 313 531	—	58 245 069	—	60 702 694	—
4 063 679	—	2 173 307	50	65 294 471	—	42 724 048	—	137 798 926	—
185 106 155	85	136 076 554	50	1 121 526 430	—	4 189 283 608	—	4 670 187 955	—
7 413 799 416	35	2 269 505 407	—	2 198 983 828	—	1 297 484 560	—	1 662 128 541	—
—	—	—	—	258 400 000	—	1 478 400 000	—	3 580 500 000	—
11 000	—	51 711 446	—	12 412 770	—	486 257 958	—	874 196	—
2 551 794 393	55	3 308 285 232	85	1 326 683 757	—	965 512 408	—	3 167 895 179	—
1 250 000 000	—	1 250 000 000	—	5 000 000 000	—	5 000 000 000	—	5 000 000 000	—
1 290 879 690	20	1 433 065 559	75	136 914 205	—	571 095 901	—	1 024 907 545	—
32 000 100	—	—	—	—	—	—	—	—	—
70 442 004	30	124 946 825	—	148 007 407	—	111 872 289	—	164 051 732	—
242 185 869	50	603 848 645	50	834 181 696	—	907 623 288	—	1 004 408 178	—
<b>33 436 530 495</b>	—	<b>37 504 756 353</b>	<b>70</b>	<b>40 020 890 774</b>	—	<b>46 658 577 975</b>	—	<b>56 160 519 590</b>	—
1 916 997 780	—	623 013 835	—	2 295 002 923	—	2 696 648 484	—	1) 10 001 966 534	—
28 978 575 037	20	34 820 982 460	75	34 968 791 334	—	40 109 502 159	—	—	—
1 800 000 000	—	1 800 000 000	—	1 800 000 000	—	1 800 000 000	—	50 000 000 000	—
<b>32 695 572 817</b>	<b>20</b>	<b>37 243 996 295</b>	<b>75</b>	<b>39 063 794 257</b>	—	<b>44 606 150 643</b>	—	<b>60 001 966 534</b>	—
18 232 849 165	—	25 161 526 780	—	27 368 939 060	—	29 605 587 310	—	34 383 129 195	—
9 816 379 272	45	5 623 083 310	60	5 206 164 649	—	9 496 886 779	—	11 416 127 761	—
401 187 341	75	533 810 056	30	525 467 772	—	539 756 113	—	649 319 891	—
28 450 415 779	20	31 318 420 146	90	33 100 571 481	—	39 642 230 202	—	46 448 576 847	—
4 245 157 038	—	5 925 576 148	85	5 963 222 776	—	4 963 920 441	—	3 712 275 909	—
—	—	—	—	—	—	—	—	9 841 113 778	—
<b>32 695 572 817</b>	<b>20</b>	<b>37 243 996 295</b>	<b>75</b>	<b>39 063 794 257</b>	—	<b>44 606 150 643</b>	—	<b>60 001 966 534</b>	—

*Y compris effets payables à l'étranger et billets de banque et coupons négociables à l'étranger. Voir le tableau 13.*

## 32. Suomen Pankin voitto-

Compte de profits et pertes de la

		1943		1944		1945	
1		2		3		4	
		mk	p	mk	p	mk	p
<b>TULOT.</b>							
<i>A VOIR.</i>							
1	Korot kotimaisesta lainausliikkeestä ..... } <i>Intérêts sur les avances en Finlande</i> ..... }	199 660 391	75	187 796 747	05	290 540 423	95
2	Korot ulkomaisilta kirjeenvaihtajilta ..... } <i>Intérêts sur comptes courants à l'étranger</i> ..... }	72 347	85	573	75	4 921 772	80
3	Korot obligaatioista ..... } <i>Intérêts sur obligations</i> ..... }	47 705 147	80	44 327 969	35	46 162 635	85
4	Osingot ..... } <i>Dividendes</i> ..... }	4 598 770	65	9 488 863	20	5 259 200	—
5	Agio ..... } <i>Agio</i> ..... }	1 329 897	04	539 821	51	2 637 806	15
6	Provisiot ..... } <i>Commissions</i> ..... }	42 957 686	02	30 307 457	24	19 973 400	20
	Yhteensä } <i>Total</i> }	<b>296 324 241</b>	<b>11</b>	<b>272 461 432</b>	<b>10</b>	<b>369 495 238</b>	<b>95</b>
<b>MENOT.</b>							
<i>DOIT.</i>							
7	Korot ulkomaisille kirjeenvaihtajille ..... } <i>Intérêts sur comptes courants à l'étranger</i> ..... }	—	—	—	—	—	—
8	Palkat ja palkkiot ..... } <i>Traitements</i> ..... }	22 010 673	25	25 593 902	80	39 621 701	40
9	Eläkkeet ja avustukset ..... } <i>Pensions</i> ..... }	1 646 886	75	1 782 703	80	1 759 425	—
10	Pankkivaltuusmiesten palkkiot ja kulut ..... } <i>Honoraires et frais des Délégués de la Chambre des Députés</i> ..... }	229 558	80	267 014	40	257 373	—
11	Haarakonttorien valvojain palkkiot ..... } <i>Honoraires des contrôleurs des succursales</i> ..... }	293 200	—	339 973	—	252 088	—
12	Lapsilisät ja kansaneläkemaksuosuus ..... } <i>Participation en subvention pour des enfants et primes de pensions publiques.</i> ..... }	—	—	—	—	—	—
13	Setellen valmistus ..... } <i>Fabrication des billets de banque</i> ..... }	5 516 785	85	9 235 045	—	22 467 386	—
14	Erinäiset kulut ..... } <i>Divers</i> ..... }	4 965 153	20	7 554 654	50	12 836 173	95
15	Poistot luotoista ..... } <i>Déduction sur prêts</i> ..... }	—	—	—	—	375 640	—
16	Agio ..... } <i>Agio</i> ..... }	—	—	—	—	—	—
17	Poistot rakennuskustannuksien arvosta ..... } <i>Dépréciation des immeubles de la Banque</i> ..... }	28 442 323	25	1 958 375	90	54 112 067	55
18	Koneiston ja kaluston tiliarvon alennus ..... } <i>Dépréciation de machines et mobilier de la Banque</i> ..... }	1 051 684	05	3 626 096	70	970 875	05
	Yhteensä } <i>Total</i> }	<b>64 156 265</b>	<b>15</b>	<b>50 357 766</b>	<b>10</b>	<b>132 652 729</b>	<b>95</b>
19	PUHDAS VOITTO ..... } <i>Bénéfice net</i> ..... }	<b>232 167 975</b>	<b>96</b>	<b>222 103 666</b>	—	<b>236 842 509</b>	—
	Kaikkiaan } <i>Total général</i> }	<b>296 324 241</b>	<b>11</b>	<b>272 461 432</b>	<b>10</b>	<b>369 495 238</b>	<b>95</b>

## ja tappiotili vuosina 1943—1950.

Banque de Finlande en 1943—1950.

1946		1947		1948		1949		1950		
5		6		7		8		9		
mk	p	mk	p	mk	p	mk	p	mk	p	
251 890 649	80	517 474 093	90	706 386 661	—	931 722 994	—	995 495 485	—	1
1 271 377	40	2 686 665	60	1 099 721	—	—	—	705 149	—	2
39 079 873	35	36 556 515	—	48 578 241	—	68 131 254	—	142 826 893	—	3
5 709 400	—	10 586 300	—	12 148 000	—	17 526 350	—	18 280 850	—	4
1 906 992	30	58 677 724	15	112 270 502	—	17 680 643	—	479 314 933	—	5
58 744 861	20	152 664 802	75	215 727 365	—	164 397 311	—	143 462 037	—	6
<b>358 603 154</b>	<b>05</b>	<b>778 646 101</b>	<b>40</b>	<b>1 096 210 490</b>	—	<b>1 199 458 552</b>	—	<b>1 780 085 347</b>	—	
—	—	—	—	—	—	9 347 085	—	—	—	7
54 637 583	80	84 180 691	50	111 879 127	—	134 771 212	—	191 372 120	—	8
1 856 290	—	5 448 508	—	6 615 550	—	6 665 446	—	12 183 013	—	9
274 170	—	352 515	—	462 470	—	625 115	—	912 865	—	10
253 604	—	253 366	—	510 800	—	515 000	—	502 250	—	11
—	—	—	—	2 234 455	—	7 122 945	—	9 981 740	—	12
16 019 253	—	51 025 093	—	65 311 997	—	85 598 770	—	102 177 080	—	13
17 392 708	70	21 372 855	90	32 780 504	—	37 749 533	—	43 582 603	—	14
—	—	—	—	—	—	—	—	—	—	15
3 844 688	40	—	—	—	—	—	—	—	—	16
19 856 082	15	7 984 070	50	37 642 304	—	5 183 205	—	407 091 102	—	17
2 282 904	50	4 179 856	—	4 591 587	—	4 256 953	—	7 874 396	—	18
116 417 284	55	174 797 455	90	262 028 794	—	291 835 264	—	775 677 169	—	
242 185 869	50	603 848 645	50	834 181 696	—	907 623 238	—	1 004 408 178	—	19
<b>358 603 154</b>	<b>05</b>	<b>778 646 101</b>	<b>40</b>	<b>1 096 210 490</b>	—	<b>1 199 458 552</b>	—	<b>1 780 085 347</b>	—	

### 33. Suomen Pankin voittovarojen Répartition des bénéfices de la Banque

Vuosi. Annés.	Käytettävissä olevia voittovaroja vuoden alussa. <i>Bénéfice disponible au commencement de l'exercice.</i>		Siitä: —							
			Siirretty kantarahastoon. <i>Transféré au capital.</i>		Siirretty vararahastoon. <i>Transféré au fonds de réserve.</i>		Käytetty pankkirakennuksiin. <i>Dépenses de construction.</i>		Käytetty tappion korvaamiseen. <i>Pour couvrir les pertes.</i>	
1	2		3		4		5		6	
	mk	p	mk	p	mk	p	mk	p	mk	p
1909	7 896 406	02	—	—	7 679 691	62	216 714	40	—	—
1910	6 369 525	56	—	—	5 915 456	32	454 069	24	—	—
1911	8 119 392	49	—	—	7 943 613	36	175 779	13	—	—
1912	8 519 007	76	—	—	4 045 728	61	326 072	08	—	—
1913	11 552 566	42	—	—	4 552 566	42	403 256	98	—	—
1914	14 256 151	94	—	—	3 256 151	94	368 657	69	—	—
1915	16 133 282	35	—	—	—	—	329 725	02	11 803 557	33
1916	4 000 000	—	—	—	—	—	—	—	—	—
1917	8 198 316	52	—	—	—	—	—	—	8 198 316	52
1918	—	—	—	—	—	—	—	—	—	—
1919	—	—	—	—	—	—	—	—	—	—
1920	118 115 940	91	20 284 780	90	68 513 389	50	—	—	3 378 368	12
1921	101 018 591	16	—	—	24 193 896	67	2 497 498	75	—	—
1922	146 901 204	23	—	—	32 292 713	83	124 233	13	19 941 271	86
1923	39 505 065	72	—	—	—	—	6 000 000	—	—	—
1924	46 960 400	92	—	—	—	—	—	—	—	—
1925	112 384 029	92	111 651 395	25	682 634	67	—	—	—	—
1926	82 673 890	13	—	—	82 673 890	13	—	—	—	—
1927	107 105 977	31	—	—	107 105 977	31	—	—	—	—
1928	116 664 657	74	—	—	116 664 657	74	—	—	—	—
1929	144 024 140	92	—	—	144 024 140	92	—	—	—	—
1930	150 740 108	53	—	—	75 370 054	27	—	—	—	—
1931	130 921 854	08	—	—	65 645 954	17	—	—	—	—
1932	110 993 987	85	—	—	55 359 043	97	—	—	—	—
1933	115 825 441	30	—	—	5 825 441	30	—	—	—	—
1934	112 405 376	19	—	—	2 405 376	19	—	—	—	—
1935	111 350 856	77	—	—	56 350 856	77	—	—	—	—
1936	100 188 932	24	—	—	50 188 932	24	—	—	—	—
1937	101 332 503	20	—	—	51 332 503	20	—	—	—	—
1938	101 564 310	40	—	—	51 564 310	40	—	—	—	—
1939	104 567 340	90	—	—	54 567 340	90	—	—	—	—
1940	102 501 432	20	—	—	52 501 432	20	—	—	—	—
1941	202 638 976	90	—	—	102 638 976	90	—	—	—	—
1942	212 380 651	94	—	—	112 380 651	94	—	—	—	—
1943	231 010 391	76	—	—	131 010 391	76	—	—	—	—
1944	232 167 975	96	—	—	132 167 975	96	—	—	—	—
1945	222 103 666	—	—	—	122 103 666	—	—	—	—	—
1946	236 842 509	—	—	—	136 842 509	—	—	—	—	—
1947	242 185 869	50	—	—	142 185 869	50	—	—	—	—
1948	603 848 645	50	—	—	303 848 645	50	—	—	—	—
1949	834 181 696	—	—	—	434 181 696	—	—	—	—	—
1950	907 623 288	—	—	—	407 623 288	—	—	—	—	—



**käyttö vuosina 1909—1950.**  
**de Finlande en 1909—1950.**

Dont:		Käyttämättömiä voittovaroja vuoden lopussa. <i>Bénéfice non employé à la fin de l'exercice.</i>				Vuosi. <i>Année.</i>				
Käytetty muihin tarkoituksiin Eduskunnan päätöksen mukaan. <i>Affecté à d'autres emplois suivant la décision de la Chambre.</i>		Yhteensä (sar. 3—7). <i>Total</i> (col. 3—7).		Edelliseltä vuodelta (sar. 2—8). <i>Solde de l'exercice précédent</i> (col. 2—8).			Vuoden voitto. <i>Bénéfice de l'exercice.</i>		Yhteensä (sar. 9 + 10). <i>Total</i> (col. 9 + 10).	
7		8		9		10		11		12
mk	p	mk	p	mk	p	mk	p	mk	p	
—	—	7 896 406	02	—	—	6 369 525	56	6 369 525	56	1909
—	—	6 369 525	56	—	—	8 119 392	49	8 119 392	49	1910
—	—	8 119 392	49	—	—	8 519 007	76	8 519 007	76	1911
—	—	4 371 800	69	4 147 207	07	7 405 359	35	11 552 566	42	1912
1 000 000	—	5 955 823	40	5 596 743	02	8 659 408	92	14 256 151	94	1913
1 000 000	—	4 624 809	63	9 631 342	31	6 501 940	04	16 133 282	35	1914
—	—	12 133 282	35	4 000 000	—	—	—	4 000 000	—	1915
—	—	—	—	4 000 000	—	4 193 316	52	8 193 316	52	1916
—	—	8 193 316	52	—	—	—	—	—	—	1917
—	—	—	—	—	—	—	—	—	—	1918
—	—	—	—	—	—	118 115 940	91	118 115 940	91	1919
—	—	92 176 538	52	25 939 402	39	75 079 188	77	101 018 591	16	1920
25 939 402	39	52 630 797	81	48 387 793	35	98 513 410	88	146 901 204	23	1921
65 500 000	—	117 858 218	82	29 042 985	41	10 462 080	31	39 505 065	72	1922
—	—	6 000 000	—	33 505 065	72	13 455 335	20	46 960 400	92	1923
—	—	—	—	46 960 400	92	65 373 629	—	112 334 029	92	1924
—	—	112 334 029	92	—	—	82 673 890	13	82 673 890	13	1925
—	—	82 673 890	13	—	—	107 105 977	31	107 105 977	31	1926
—	—	107 105 977	31	—	—	116 664 657	74	116 664 657	74	1927
—	—	116 664 657	74	—	—	144 024 140	92	144 024 140	92	1928
—	—	144 024 140	92	—	—	150 740 108	53	150 740 108	53	1929
75 000 000	—	150 370 054	27	370 054	26	130 551 799	82	130 921 854	08	1930
65 000 000	—	130 645 954	17	275 899	91	110 718 087	94	110 993 987	85	1931
55 000 000	—	110 359 043	97	634 943	88	115 190 497	42	115 825 441	30	1932
110 000 000	—	115 825 441	30	—	—	112 405 376	19	112 405 376	19	1933
110 000 000	—	112 405 376	19	—	—	111 350 856	77	111 350 856	77	1934
55 000 000	—	111 350 856	77	—	—	100 188 932	24	100 188 932	24	1935
50 000 000	—	100 188 932	24	—	—	101 332 503	20	101 332 503	20	1936
50 000 000	—	101 332 503	20	—	—	101 564 310	40	101 564 310	40	1937
50 000 000	—	101 564 310	40	—	—	104 567 340	90	104 567 340	90	1938
50 000 000	—	104 567 340	90	—	—	102 501 432	20	102 501 432	20	1939
50 000 000	—	102 501 432	20	—	—	202 638 976	90	202 638 976	90	1940
100 000 000	—	202 638 976	90	—	—	212 380 651	94	212 380 651	94	1941
100 000 000	—	212 380 651	94	—	—	231 010 391	76	231 010 391	76	1942
100 000 000	—	231 010 391	76	—	—	232 167 975	96	232 167 975	96	1943
100 000 000	—	232 167 975	96	—	—	222 103 666	—	222 103 666	—	1944
100 000 000	—	222 103 666	—	—	—	236 842 509	—	236 842 509	—	1945
100 000 000	—	236 842 509	—	—	—	242 185 869	50	242 185 869	50	1946
100 000 000	—	242 185 869	50	—	—	603 848 645	50	603 848 645	50	1947
300 000 000	—	603 848 645	50	—	—	834 181 696	—	834 181 696	—	1948
400 000 000	—	834 181 696	—	—	—	907 623 288	—	907 623 288	—	1949
500 000 000	—	907 623 288	—	—	—	1 004 408 178	—	1 004 408 178	—	1950

## 34. Yleiskatsaus Suomen Pankin omiin

*Fonds de la Banque de Finlande*

Vuosi. <i>Année.</i>	Kantarahasto. <i>Capital.</i>		Vararahasto. <i>Fonds de réserve.</i>		Klinteistön ja ka- luston arvoa vas- taavat varat. <i>Immeubles et mobiliier.</i>		Käyttämättömiä voittovaroja. <i>Bénéfices non employés.</i>		Yhteensä. <i>Total.</i>	
	1	2	3	4	5	6				
	mk	p	mk	p	mk	p	mk	p	mk	p
1877	6 000 000	—	9 000 000	—	—	—	5 717 810	10	20 717 810	10
1878	6 000 000	—	9 000 000	—	—	—	7 553 926	44	22 553 926	44
1879	6 000 000	—	9 000 000	—	—	—	7 753 500	77	22 753 500	77
1880	6 000 000	—	9 000 000	—	—	—	8 354 246	04	23 354 246	04
1881	6 000 000	—	9 000 000	—	902 432	66	8 513 217	10	24 415 649	76
1882	6 000 000	—	9 000 000	—	1 040 000	—	10 134 133	89	26 174 133	89
1883	6 000 000	—	9 000 000	—	1 193 806	70	5 848 719	74	22 042 526	44
1884	6 000 000	—	9 000 000	—	1 196 279	34	7 307 064	65	23 503 343	99
1885	6 000 000	—	9 000 000	—	1 197 845	34	9 208 678	92	25 406 524	26
1886	6 000 000	—	9 000 000	—	1 255 809	71	11 036 575	81	27 292 385	52
1887	6 000 000	—	9 000 000	—	1 302 843	67	4 772 834	25	21 075 677	92
1888	6 000 000	—	9 000 000	—	1 302 843	67	1 436 798	44	17 739 642	11
1889	10 000 000	—	5 762 775	76	1 302 843	67	2 288 327	30	19 353 946	73
1890	10 000 000	—	6 308 368	11	1 302 843	67	3 925 104	37	21 536 316	15
1891	10 000 000	—	6 885 682	60	1 302 843	67	5 657 047	83	23 845 574	10
1892	10 000 000	—	7 457 470	87	1 302 843	67	4 568 017	97	23 328 332	51
1893	10 000 000	—	10 000 000	—	1 237 692	92	4 535 403	38	25 773 096	30
1894	10 000 000	—	10 000 000	—	1 219 576	88	6 073 313	09	27 292 889	97
1895	10 000 000	—	12 831 225	36	1 204 093	87	4 361 613	49	28 396 932	72
1896	10 000 000	—	13 299 254	17	1 267 134	09	6 258 709	70	30 825 097	96
1897	10 000 000	—	13 812 697	18	1 373 206	49	6 581 678	04	31 767 581	71
1898	10 000 000	—	14 532 123	51	1 353 028	89	7 649 531	65	33 534 684	05
1899	10 000 000	—	15 334 621	95	1 361 330	69	9 449 055	37	36 145 008	01
1900	10 000 000	—	22 426 047	77	1 319 982	49	6 081 776	19	39 827 806	45
1901	25 000 000	—	8 814 840	06	1 278 634	29	7 960 349	02	43 053 823	37
1902	25 000 000	—	10 992 808	02	1 237 286	09	9 434 112	10	46 664 206	21
1903	25 000 000	—	13 244 375	53	1 195 937	89	11 202 826	20	50 643 139	62
1904	25 000 000	—	15 000 000	—	1 166 008	86	13 464 903	46	54 630 912	32
1905	25 000 000	—	20 000 000	—	1 137 291	06	12 233 322	26	58 370 613	32
1906	25 000 000	—	20 000 000	—	1 108 573	26	17 789 470	65	63 898 043	91
1907	25 000 000	—	30 000 000	—	1 739 855	46	12 821 563	59	69 561 419	05
1908	25 000 000	—	35 032 092	94	1 927 852	06	7 679 691	62	69 639 636	62
1909	25 000 000	—	42 711 784	56	2 351 103	50	5 915 456	32	75 978 344	38
1910	25 000 000	—	48 627 240	88	2 498 564	83	7 943 613	36	84 069 419	07
1911	25 000 000	—	56 570 854	24	2 546 275	33	8 415 728	61	92 532 858	18
1912	25 000 000	—	60 616 582	85	2 713 499	61	11 552 566	42	99 882 648	88
1913	25 000 000	—	65 169 149	27	3 061 187	94	14 256 151	94	107 486 489	15

<sup>1)</sup> Koska vuosivoitto erässä tapauksissa on käytetty jo ennen tilinpäätöstä, niin tässä taulukossa *bénéfice de l'exercice ayant été parfois employé avant que les comptes aient été rendus, les chiffres de*

varoihin vuosina 1877—1950. <sup>1)</sup>)à la fin des exercices 1877—1950. <sup>1)</sup>)

Vuosi. Année.	Kantarahasto. Capital.		Vararahasto. Fonds de réserve.		Kiinteistön ja kaluston arvoa vastaavat varat. Immeubles et mobiliers.		Käyttämättömiä voittovaroja. Bénéfices non employés.		Yhteensä. Total.	
	7	8	9		10		11		12	
	mk	p	mk	p	mk	p	mk	p	mk	p
1914	25 000 000	—	68 425 301	21	3 374 276	98	16 133 282	35	112 932 860	54
1915	25 000 000	—	58 943 499	71	3 642 632	99	4 000 000	—	91 586 132	70
1916	25 000 000	—	58 943 499	71	3 554 544	70	8 198 316	52	95 696 360	93
1917	4 715 219	10	—	—	—	—	—	—	4 715 219	10
1918	4 715 219	10	—	—	—	—	—	—	4 715 219	10
1919	25 000 000	—	68 513 389	50	3 378 368	12	25 939 402	39	122 831 160	01
1920	100 000 000	—	17 707 286	17	5 875 866	87	48 387 793	35	171 970 946	39
1921	100 000 000	—	50 000 000	—	6 000 100	—	69 984 257	27	225 984 357	27
1922	100 000 000	—	50 000 000	—	6 000 100	—	39 505 065	72	195 505 165	72
1923	100 000 000	—	50 000 000	—	12 000 100	—	46 960 400	92	208 960 500	92
1924	100 000 000	—	50 000 000	—	12 000 100	—	112 334 029	92	274 334 129	92
1925	500 000 000	—	50 682 634	67	12 000 100	—	82 673 890	13	645 356 624	80
1926	500 000 000	—	133 356 524	80	12 000 100	—	107 105 977	31	752 462 602	11
1927	500 000 000	—	240 462 502	11	12 000 100	—	116 664 657	74	869 127 259	85
1928	500 000 000	—	357 127 159	85	12 000 100	—	144 024 140	92	1 013 151 400	77
1929	500 000 000	—	501 151 300	77	12 000 100	—	150 740 108	53	1 163 891 509	30
1930	1 000 000 000	—	76 521 355	04	12 000 100	—	130 921 854	08	1 219 443 309	12
1931	1 000 000 000	—	142 167 309	21	12 000 100	—	110 993 987	85	1 265 161 397	06
1932	1 000 000 000	—	197 526 353	18	12 000 100	—	115 825 441	30	1 325 351 894	48
1933	1 000 000 000	—	203 351 794	48	12 000 100	—	112 405 376	19	1 327 757 270	67
1934	1 000 000 000	—	205 757 170	67	12 000 100	—	111 350 856	77	1 329 108 127	44
1935	1 000 000 000	—	262 108 027	44	12 000 100	—	100 188 932	24	1 374 297 059	68
1936	1 000 000 000	—	312 296 959	68	12 000 100	—	101 332 503	20	1 425 629 562	88
1937	1 000 000 000	—	363 629 462	88	12 000 100	—	101 564 310	40	1 477 193 873	28
1938	1 250 000 000	—	415 193 773	28	12 000 100	—	104 567 340	90	1 781 761 214	18
1939	1 250 000 000	—	469 761 114	18	12 000 100	—	102 501 432	20	1 834 262 646	38
1940	1 250 000 000	—	522 262 546	38	12 000 100	—	202 638 976	90	1 986 901 623	28
1941	1 250 000 000	—	624 901 523	28	12 000 100	—	212 380 651	94	2 099 282 275	22
1942	1 250 000 000	—	737 282 175	22	12 000 100	—	231 010 391	76	2 230 292 666	98
1943	1 250 000 000	—	868 292 566	98	32 000 100	—	232 167 975	96	2 382 460 642	94
1944	1 250 000 000	—	1 000 460 542	94	32 000 100	—	222 103 666	—	2 504 564 308	94
1945	1 250 000 000	—	1 154 037 181	20	32 000 100	—	236 842 509	—	2 672 879 790	20
1946	1 250 000 000	—	1 290 879 690	20	32 000 100	—	242 185 869	50	2 815 065 659	70
1947	1 250 000 000	—	1 433 065 559	75	—	—	603 848 645	50	3 286 914 205	25
1948	5 000 000 000	—	136 914 205	—	—	—	834 181 696	—	5 971 095 901	—
1949	5 000 000 000	—	571 095 901	—	—	—	907 623 288	—	6 478 719 189	—
1950	5 000 000 000	—	1 024 907 545	—	—	—	1 004 408 178	—	7 029 315 723	—

esitettyt sarjat eivät aina ole täysin yhdenmukaisia edellisessä taulukossa esiintyvien lukujen kanssa. Le ce tableau ne correspondent pas toujours exactement à ceux du tableau précédent.

### 35. Valuuttakurssit

Cours du

	Avistamyyntikurssit.							
	Dollari. New York	Punta. Londres.	Ruotsin krunnu. Stockholm.	Ranskan frangi. Paris.	Belgian frangi. Bruxelles.	Gulden. Amsterdam.	Sv. frangi. Zurich. 2)	Norjan krunnu. Oslo. 3)
	mk	mk	mk	mk	mk	mk	mk	mk
Tammikuu 2.	231:—	646:—	4 450:—	66:—	462:—	6 090:—	5 300:—	3 231:—
» 19.	»	»	»	»	»	»	»	»
Helmikuu 16.	»	»	»	»	»	»	»	»
Maaliskuu 3.	»	»	»	»	»	»	»	»
» 21.	»	»	»	»	»	»	»	»
Lokakuu 12.	»	»	»	»	»	»	»	»
Marraskuu 9.	»	»	»	»	»	»	»	»
Joulukuu 2.	»	»	»	»	»	»	»	»
<b>Keskimäärä</b> <i>Moyenne</i> }	<b>231:—</b>	<b>646:—</b>	<b>4 450:—</b>	<b>66:—</b>	<b>462:—</b>	<b>6 090:—</b>	<b>5 300:—</b>	<b>3 231:—</b>

### 36. Suomen Pankin avista myyntikurssit keskimäärin

Cours moyens du change à vue

Kuukausi. Mois.	Dollari. New York.	Punta. Londres.	R. krunnu. Stockholm.	Saks. marka. Berlin.	R. frangi. Paris.	Belgia. Bruxelles.	Gulden. Amsterdam.	Sv. frangi. Bâle.	N. krunnu. Oslo.	T. krunnu. Copenhague.	Liha. Rome.
	mk	mk	mk	mk	mk	mk	mk	mk	mk	mk	mk
<b>1945</b>											
Tammikuu	49:35	196:—	1 171:—	1 974:35	107:—	789:75	2 620:—	1 158:—	1 127:—	1 035:—	265:—
Helmikuu	49:35	196:—	1 171:—	1 974:35	107:—	789:75	2 620:—	1 158:—	1 127:—	1 035:—	265:—
Maaliskuu	49:35	196:—	1 171:—	1 974:35	107:—	789:75	2 620:—	1 158:—	1 127:—	1 035:—	265:—
Huhtikuu	49:35	196:—	1 171:—	1 974:35	107:—	789:75	2 620:—	1 158:—	1 127:—	1 035:—	265:—
Toukokuu	50:83	201:88	1 206:16	1 974:35	107:—	789:75	2 620:—	1 192:72	1 101:12	1 066:—	265:—
Kesäkuu	86:30	343:—	2 050:—	—	—	—	—	2 026:—	1 750:—	1 810:—	—
Heinäkuu	91:61	364:85	2 176:15	—	—	—	—	2 149:69	1 857:69	1 920:—	—
Elokuu	120:80	485:—	2 870:—	—	—	—	—	2 830:—	2 450:—	2 521:67	—
Syyskuu	120:80	485:—	2 870:—	—	—	—	—	2 830:—	2 450:—	2 515:—	—
Lokakuu	128:68	517:15	3 056:67	—	—	—	—	3 008:89	2 605:56	2 678:33	—
Marraskuu	136:—	547:—	3 230:—	—	—	—	—	3 175:—	2 750:—	2 830:—	—
Joulukuu	136:—	547:—	3 230:—	—	115:—	—	—	3 175:—	2 750:—	2 830:—	—

1) Nimelliskurssi. Cotation nominale.

2) Zürichin ja Oslon clearingkurssit olivat samat kuin vapaan valuutan kurssit. Pour Zurich et Oslo les cours de clearing

3) Joidenkin maiden clearingsovimukset perustulivat dollariin. Ankara, Ateena, Frankfurt am Main, Rooma, Tel-Aviv ja Sofia ja Varsova mkaan 160:— marraskuun 8 p:stä 1949 helmikuun 15 p:ään 1950 sekä mkaan 231:— helmikuun 16 p:stä vuoden 1950 loppuun. Buenos Airesin sopimuskurssi oli 160:— dollarilta marraskuun 8 p:stä 1949 tammikuun 18 p:ään 1950 cotations pour Ankara, Athènes, Frankfurt/Main, Rome, Tel-Aviv et Tokyo étaient 231:— du 8 novembre 1949 jusqu'au 31 et 231:— du 16 février 1950 jusqu'à la fin de l'année. Les comptes de clearing avec Reykjavik étaient basés sur la livre Sterling, 1950 et à 231:— du 19 janvier 1950 jusqu'à la fin de l'année.

**vuonna 1950.**  
**change en 1950.**

— Cours du change à vue.

							Clearing kurssit. *) Cours du clearing. *)	
Tanskan kruunu. Copen- hague.	Tšekko- slovak- kruunu. Prague.	Escudo. Lisbonne.	Kanad. dollari. Montreal.	Grzeiko. Rio de Janeiro.	Islannin kruunu. Reykjavik.	Ruola. Moskva. *)	Ruola. Moskva.	
mk	mk	mk	mk	mk	mk	mk	mk	
3 330:—	462:—	830:—	210:—	1 260:—	—	—	3 019:—	Tammikuu 2.
»	»	804:—	»	»	—	—	»	» 19.
»	»	»	»	»	2 475:—	—	4 358:—	Helmikuu 16.
»	»	»	»	»	»	5 775:—	»	Maaliskuu 3.
»	»	»	»	»	1 418:—	»	»	» 21.
»	»	»	219:—	»	»	»	—	Lokakuu 12.
»	»	»	222:—	»	»	»	—	Marraskuu 9.
»	»	»	220:—	»	»	»	—	Joulukuu 2.
<b>3 330:—</b>	<b>462:—</b>	<b>805:21</b>	<b>212:25</b>	<b>1 260:—</b>	<b>1 580:96</b>	<b>5 775:—</b>	<b>4 140:56</b>	{Keskimäärä Moyenne

**kunakin kuukautena vuosina 1945—1950.**  
**pour chaque mois en 1945—1950.**

Kuukausi. Mois.	Dollari. New York.	Punta. Londres.	R. kruunu. Stockholm.	R. frangi. Paris.	Belg. frangi. Bruxelles.	Gulden. Amsterdam.	S. v. frangi. Bäle.	N. kruunu. Oslo.	T. kruunu. Copenhague.	Tšekki. kruunu. Prague.	Escudo. Lisbonne.	Kanad. dollari. Montreal.	Grzeiko. Rio de Janeiro.
	mk	mk	mk	mk	mk	mk	mk	mk	mk	mk	mk	mk	mk
<b>1946</b>													
Tammikuu	136:—	547:—	3 230:—	115:—	310:—	—	3 175:—	2 750:—	2 830:—	—	560:—	124:—	—
Helmikuu	136:—	547:—	3 230:—	114: 63	310:—	—	3 175:—	2 750:—	2 830:—	—	560:—	124:—	760:—
Maaliskuu	136:—	547:—	3 230:—	114:—	310:—	—	3 175:—	2 750:—	2 830:—	—	560:—	124:—	760:—
Huhtikuu	136:—	547:—	3 230:—	114:—	310:—	—	3 175:—	2 750:—	2 830:—	—	560:—	124:—	760:—
Toukokuu	136:—	547:—	3 230:—	114:—	310:—	—	3 175:—	2 749: 40	2 830:—	—	560:—	124:—	760:—
Kesäkuu	136:—	547:—	3 230:—	114:—	310:—	5 120:—	3 175:—	2 745:—	2 830:—	275:—	560:—	124:—	760:—
Heinäkuu	136:—	547:—	3 561: 85	114:—	310:—	5 120:—	3 175:—	2 745:—	2 830:—	275:—	560:—	132: 94	746: 67
Elokuu	136:—	547:—	3 790:—	114:—	310:—	5 120:—	3 175:—	2 745:—	2 830:—	275:—	560:—	135: 50	759: 44
Syyskuu	136:—	547:—	3 790:—	114:—	310:—	5 120:—	3 175:—	2 745:—	2 830:—	275:—	560:—	135: 50	765:—
Lokakuu	136:—	547:—	3 790:—	114:—	310:—	5 120:—	3 175:—	2 745:—	2 830:—	275:—	560:—	135: 50	765:—
Marraskuu	136:—	547:—	3 790:—	114:—	310:—	5 120:—	3 175:—	2 745:—	2 830:—	275:—	560:—	135: 50	765:—
Joulukuu	136:—	547:—	3 790:—	114:—	310:—	5 120:—	3 175:—	2 745:—	2 830:—	275:—	560:—	135: 50	765:—

étaient les mêmes que ceux à vue.

Tokio noteerattiin mkaan 231:— marraskuun 8 p:stä 1949 vuoden 1950 loppuun ja Berliini, Beograd, Budapest, Moskova, 1950 vuoden loppuun. Reykjavikin kanssa perustui clearing-sopimus puntaan, kurssin ollessa 646:— marraskuun 8 p:stä 1949 ja 231:— tammikuun 19 p:stä 1950 vuoden loppuun. Les comptes de clearing avec quelques pays sont basés sur le dollar. Les décembre 1950 et pour Berlin, Beograd, Budapest, Moscou, Sofia et Varsovie 160:— du 8 novembre 1949 jusqu'au 15 février 1950 cours 646:—. Comme convenu avec Buenos Aires le cours de dollar était coté à 160:— du 8 novembre 1949 jusqu'au 18 janvier

### 36. (Jatk.) Suomen Pankin avista myyntikurssit keskimäärin kuukau- kin kuukautena vuosina 1945—1950.

*Cours moyens du change à vue pour chaque mois en 1945—1950. — Suite.*

Kuukausi. <i>Mois.</i>	Dollari. <i>New York.</i>	Punta. <i>Londres.</i>	R. kruunu. <i>Stockholm.</i>	R. frangi. <i>Paris.</i>	Belg. frangi. <i>Bruxelles.</i>	Gulden. <i>Amsterdam.</i>	Sv. frangi. <i>Zurich.</i>	N. kruunu. <i>Oslo.</i>	T. kruunu. <i>Copenhague.</i>	Tšekk. kruunu. <i>Prague.</i>	Isando. <i>Lisbonne.</i>	Kanad. dollari. <i>Montreal.</i>	Cruzeiro. <i>Rio de Janeiro.</i>
	mk	mk	mk	mk	mk	mk	mk	mk	mk	mk	mk	mk	mk
<b>1947</b>													
Tammikuu	136:—	547:—	3 790:—	114:—	310:—	5 120:—	3 175:—	2 745:—	2 830:—	275:—	560:—	135: 50	765:—
Helmikuu	136:—	547:—	3 790:—	114:—	310:—	5 120:—	3 175:—	2 745:—	2 830:—	275:—	560:—	135: 50	765:—
Maaliskuu	136:—	547:—	3 790:—	114:—	310:—	5 120:—	3 175:—	2 745:—	2 830:—	275:—	560:—	135: 50	765:—
Huhtikuu	136:—	547:—	3 790:—	114:—	310:—	5 120:—	3 175:—	2 745:—	2 830:—	275:—	560:—	135: 50	765:—
Toukokuu	136:—	547:—	3 790:—	114:—	310:—	5 120:—	3 175:—	2 745:—	2 830:—	275:—	560:—	135: 50	765:—
Kesäkuu	136:—	547:—	3 790:—	114:—	310:—	5 120:—	3 175:—	2 745:—	2 830:—	275:—	560:—	135: 50	765:—
Heinäkuu	136:—	547:—	3 790:—	114:—	310:—	5 120:—	3 175:—	2 745:—	2 830:—	275:—	560:—	135: 50	765:—
Elokuu	136:—	547:—	3 790:—	114:—	310:—	5 120:—	3 175:—	2 745:—	2 830:—	275:—	560:—	135: 50	765:—
Syyskuu	136:—	547:—	3 790:—	114:—	310:—	5 120:—	3 175:—	2 745:—	2 830:—	275:—	560:—	135: 50	765:—
Lokakuu	136:—	547:—	3 790:—	114:—	310:—	5 120:—	3 175:—	2 745:—	2 830:—	275:—	560:—	135: 50	765:—
Marraskuu	136:—	547:—	3 790:—	114:—	310:—	5 120:—	3 175:—	2 745:—	2 830:—	275:—	560:—	135: 50	765:—
Joulukuu	136:—	547:—	3 790:—	114:—	310:—	5 120:—	3 175:—	2 745:—	2 830:—	275:—	560:—	135: 50	765:—
<b>1948</b>													
Tammikuu	136:—	547:—	3 790:—	101: 84	310:—	5 120:—	3 175:—	2 745:—	2 830:—	275:—	560:—	135: 50	765:—
Helmikuu	136:—	547:—	3 790:—	63: 35	310:—	5 120:—	3 175:—	2 745:—	2 830:—	275:—	560:—	135: 50	765:—
Maaliskuu	136:—	547:—	3 790:—	63: 35	310:—	5 120:—	3 175:—	2 745:—	2 830:—	275:—	560:—	135: 50	765:—
Huhtikuu	136:—	547:—	3 790:—	63: 35	310:—	5 120:—	3 175:—	2 745:—	2 830:—	275:—	560:—	135: 50	765:—
Toukokuu	136:—	547:—	3 790:—	63: 35	310:—	5 120:—	3 175:—	2 745:—	2 830:—	275:—	560:—	135: 50	765:—
Kesäkuu	136:—	547:—	3 790:—	63: 35	310:—	5 120:—	3 175:—	2 745:—	2 830:—	275:—	560:—	135: 50	765:—
Heinäkuu	136:—	547:—	3 790:—	63: 35	310:—	5 120:—	3 175:—	2 745:—	2 830:—	275:—	560:—	135: 50	765:—
Elokuu	136:—	547:—	3 790:—	63: 35	310:—	5 120:—	3 175:—	2 745:—	2 830:—	275:—	560:—	135: 50	765:—
Syyskuu	136:—	547:—	3 790:—	63: 35	310:—	5 120:—	3 175:—	2 745:—	2 830:—	275:—	560:—	135: 50	765:—
Lokakuu	136:—	547:—	3 790:—	58: 28	310:—	5 120:—	3 175:—	2 745:—	2 830:—	275:—	560:—	135: 50	765:—
Marraskuu	136:—	547:—	3 790:—	51: 55	310:—	5 120:—	3 175:—	2 745:—	2 830:—	275:—	560:—	135: 50	765:—
Joulukuu	136:—	547:—	3 790:—	51: 57	310:—	5 120:—	3 175:—	2 745:—	2 830:—	275:—	560:—	135: 50	765:—

### 36. (Jatk.) Suomen Pankin avista myyntikurssit keskimäärin kuukau- kin kuukautena vuosina 1945—1950.

*Cours moyens du change à vue pour chaque mois en 1945—1950. — Fin.*

Kuukausi. Mois.	Dollari, New York.	Panki. Londres.	R. krunnu. Stockholm.	R. frangi. Paris.	Belg. frangi. Bruxelles.	Gulden. Amsterdam.	Sv. frangi. Zurich.	N. krunnu. Oslo.	T. krunnu. Copenhague.	Tšekki. krunnu. Prague.	Bisondo. Lisbonne.	Kanadi. dollari. Montreal.	Crusetro. Rio de Janeiro.	Rupla. <sup>1)</sup> Moskva. <sup>1)</sup>
	mk	mk	mk	mk	mk	mk	mk	mk	mk	mk	mk	mk	mk	mk
<b>1949</b>														
Tammikuu	136:—	547:—	3 790:—	51: 57	310:—	5 120:—	3 175:—	2 745:—	2 830:—	275:—	560:—	135: 50	765:—	—
Helmikuu	136:—	547:—	3 790:—	51: 57	310:—	5 120:—	3 175:—	2 745:—	2 830:—	275:—	560:—	135: 50	765:—	—
Maaliskuu	136:—	547:—	3 790:—	51: 57	310:—	5 120:—	3 175:—	2 745:—	2 830:—	275:—	560:—	135: 50	765:—	—
Huhtikuu	136:—	547:—	3 790:—	51: 39	310:—	5 120:—	3 175:—	2 745:—	2 829:—	275:—	560:—	135: 50	765:—	—
Toukokuu	136:—	547:—	3 790:—	50: 10	310:—	5 120:—	3 175:—	2 745:—	2 829:—	275:—	560:—	135: 50	765:—	—
Kesäkuu	136:—	547:—	3 790:—	50: 10	310:—	5 120:—	3 175:—	2 745:—	2 829:—	275:—	560:—	135: 50	765:—	—
Heinäkuu	157: 23	634: 58	4 373: 85	57: 75	360: 42	5 942: 69	3 661: 54	3 174: 04	3 272: 19	319: 23	639: 62	156: 64	866: 73	—
Elokuu	160:—	646:—	4 450:—	58: 75	367:—	6 050:—	3 725:—	3 230:—	3 330:—	325:—	650:—	159: 40	880:—	—
Syyskuu	190: 04	646:—	4 450:—	61: 26	396: 23	6 063: 85	4 226: 92	3 230:—	3 330:—	367: 15	705: 38	178: 86	894: 62	—
Lokakuu	231:—	646:—	4 450:—	66:—	462:—	6 090:—	5 309: 62	3 230: 46	3 330:—	462:—	830:—	210:—	1 260:—	—
Marraskuu	231:—	646:—	4 450:—	66:—	462:—	6 090:—	5 300:—	3 231:—	3 330:—	462:—	830:—	210:—	1 260:—	—
Joulukuu	231:—	646:—	4 450:—	66:—	462:—	6 090:—	5 300:—	3 231:—	3 330:—	462:—	830:—	210:—	1 260:—	—
<b>1950</b>														
Tammikuu	231:—	646:—	4 450:—	66:—	462:—	6 090:—	5 300:—	3 231:—	3 330:—	462:—	818: 56	210:—	1 260:—	—
Helmikuu	231:—	646:—	4 450:—	66:—	462:—	6 090:—	5 300:—	3 231:—	3 330:—	462:—	804:—	210:—	1 260:—	—
Maaliskuu	231:—	646:—	4 450:—	66:—	462:—	6 090:—	5 300:—	3 231:—	3 330:—	462:—	804:—	210:—	1 260:—	5 775:—
Huhtikuu	231:—	646:—	4 450:—	66:—	462:—	6 090:—	5 300:—	3 231:—	3 330:—	462:—	804:—	210:—	1 260:—	5 775:—
Toukokuu	231:—	646:—	4 450:—	66:—	462:—	6 090:—	5 300:—	3 231:—	3 330:—	462:—	804:—	210:—	1 260:—	5 775:—
Kesäkuu	231:—	646:—	4 450:—	66:—	462:—	6 090:—	5 300:—	3 231:—	3 330:—	462:—	804:—	210:—	1 260:—	5 775:—
Heinäkuu	231:—	646:—	4 450:—	66:—	462:—	6 090:—	5 300:—	3 231:—	3 330:—	462:—	804:—	210:—	1 260:—	5 775:—
Elokuu	231:—	646:—	4 450:—	66:—	462:—	6 090:—	5 300:—	3 231:—	3 330:—	462:—	804:—	210:—	1 260:—	5 775:—
Syyskuu	231:—	646:—	4 450:—	66:—	462:—	6 090:—	5 300:—	3 231:—	3 330:—	462:—	804:—	210:—	1 260:—	5 775:—
Lokakuu	231:—	646:—	4 450:—	66:—	462:—	6 090:—	5 300:—	3 231:—	3 330:—	462:—	804:—	215: 89	1 260:—	5 775:—
Marraskuu	231:—	646:—	4 450:—	66:—	462:—	6 090:—	5 300:—	3 231:—	3 330:—	462:—	804:—	221: 19	1 260:—	5 775:—
Joulukuu	231:—	646:—	4 450:—	66:—	462:—	6 090:—	5 300:—	3 231:—	3 330:—	462:—	804:—	220: 09	1 260:—	5 775:—

<sup>1)</sup> Nimelliskurssi. *Cotation nominale.*

## 37. Yleiskatsaus Suomen Pankin avista

*Résumé des cours du*

Vuosi. Année.	Dollari. New York.			Punta. Londres.			R. kruunu. Stockholm.		
	Korkein. Maxim.	Alin. Minim.	Keskim. Moyenne.	Korkein. Maxim.	Alin. Minim.	Keskim. Moyenne.	Korkein. Maxim.	Alin. Minim.	Keskim. Moyenne.
	mk	mk	mk	mk	mk	mk	mk	mk	mk
1891	—	—	—	25:40	25:30	25:33	139:70	139:40	139:46
1892	—	—	—	25:42	25:28	25:32	139:60	139:30	139:33
1893	—	—	—	25:50	25:32	25:38	139:60	139:40	139:49
1894	—	—	—	25:25	25:23	25:24	139:30	139:30	139:30
1895	—	—	—	25:30	25:25	25:27	139:30	139:30	139:30
1896	—	—	—	25:35	25:25	25:29	139:30	139:20	139:28
1897	—	—	—	25:25	25:17	25:23	139:20	139:—	139:02
1898	—	—	—	25:38	25:20	25:29	139:—	138:90	138:97
1899	—	—	—	25:50	25:30	25:36	139:10	139:—	139:04
1900	—	—	—	25:48	25:36	25:41	139:10	139:10	139:10
1901	—	—	—	25:40	25:30	25:36	139:30	139:10	139:29
1902	—	—	—	25:38	25:32	25:36	139:30	139:30	139:30
1903	—	—	—	25:40	25:30	25:35	139:30	139:30	139:30
1904	—	—	—	25:43	25:28	25:34	139:30	139:30	139:30
1905	—	—	—	25:40	25:30	25:37	139:30	139:30	139:30
1906	—	—	—	25:45	25:32	25:40	139:30	139:30	139:30
1907	—	—	—	25:58	25:36	25:46	139:30	139:30	139:30
1908	—	—	—	25:58	25:30	25:40	139:50	139:30	139:43
1909	—	—	—	25:44	25:31	25:38	139:50	139:30	139:33
1910	—	—	—	25:41	25:33	25:37	139:40	139:10	139:28
1911	—	—	—	25:42	25:30	25:36	139:40	139:20	139:32
1912	—	—	—	25:43	25:30	25:36	139:40	139:10	139:20
1913	5:23	5:23	5:23	25:43	25:30	25:39	139:50	139:—	139:19
1914	5:90	5:23	5:31	29:—	25:33	25:99	150:—	139:30	141:30
1915	7:25	5:90	6:46	34:30	29:—	31:29	210:—	150:—	170:77
1916	7:50	7:—	7:23	35:50	33:50	34:30	216:—	192:—	204:96
1917	8:60	6:50	7:44	41:—	30:50	35:—	360:—	193:—	235:56
1918	9:90	6:50	8:28	47:50	30:50	39:40	310:—	195:—	262:70
1919	34:—	8:85	15:58	133:60	42:10	66:97	740:—	241:—	332:97
1920	51:50	17:40	29:27	180:—	65:70	105:44	1000:—	358:—	539:53



# myyntikursseihin vuosina 1891—1950.

*change à vue en 1891—1950.*

Saksanmarkka. <i>Berlin.</i>			R. frangi. <i>Paris.</i>			Gulden. <i>Amsterdam.</i>			Vuosi. <i>Année.</i>
Korkein. <i>Maxim.</i>	Alin. <i>Minim.</i>	Keskim. <i>Moyenne.</i>	Korkein. <i>Maxim.</i>	Alin. <i>Minim.</i>	Keskim. <i>Moyenne.</i>	Korkein. <i>Maxim.</i>	Alin. <i>Minim.</i>	Keskim. <i>Moyenne.</i>	
mk	mk	mk	mk	mk	mk	mk	mk	mk	
124:60	124:20	124:44	100:50	100:—	100:30	209:—	209:—	209:—	1891
124:70	124:40	124:45	100:80	100:20	100:50	210:—	209:—	209:19	1892
124:70	123:90	124:32	100:80	100:30	100:55	210:—	208:80	209:38	1893
123:90	123:80	123:81	100:50	100:10	100:13	209:20	208:80	209:19	1894
124:—	123:80	123:84	100:50	100:30	100:43	209:20	208:70	208:97	1895
124:80	124:—	124:04	100:50	100:40	100:41	208:80	208:40	208:71	1896
124:30	123:70	123:80	100:40	100:—	100:25	208:80	208:40	208:78	1897
124:—	123:70	123:78	100:30	100:—	100:11	209:50	208:80	209:40	1898
124:10	123:80	123:96	100:80	100:30	100:53	210:—	208:50	209:14	1899
124:10	124:10	124:10	101:10	100:80	101:04	210:50	209:—	209:79	1900
124:10	124:—	124:04	101:10	100:70	100:89	210:—	209:50	209:90	1901
124:—	123:90	123:98	100:90	100:70	100:85	209:50	209:30	209:49	1902
124:—	124:—	124:—	100:90	100:50	100:81	210:30	209:30	209:65	1903
124:10	124:—	124:02	101:—	100:50	100:72	210:60	209:50	210:05	1904
124:10	123:90	123:94	101:—	100:50	100:81	210:30	209:—	209:88	1905
124:30	124:—	124:03	101:10	100:70	100:95	210:—	209:—	209:60	1906
124:30	124:10	124:26	101:50	100:80	101:07	211:—	210:—	210:52	1907
124:20	124:10	124:17	101:50	100:70	101:06	211:—	209:50	210:26	1908
124:10	123:90	124:03	101:20	100:50	100:80	210:50	209:30	209:86	1909
123:90	123:90	123:90	100:90	100:30	100:60	210:—	208:70	209:43	1910
123:90	123:90	123:90	101:—	100:10	100:47	210:30	209:80	209:95	1911
124:20	123:65	123:81	100:80	100:15	100:52	210:20	209:80	209:99	1912
124:40	123:80	124:06	100:80	100:20	100:62	210:—	209:—	209:56	1913
124:80	123:80	124:15	110:—	100:50	102:67	235:—	209:90	214:49	1914
—	—	—	124:50	110:—	116:51	300:—	235:—	261:81	1915
—	—	—	128:—	120:—	122:95	320:—	295:—	304:99	1916
—	—	—	151:—	110:—	127:58	375:—	260:—	307:10	1917
160:—	100:—	131:08	180:—	110:—	145:92	457:—	260:—	380:97	1918
114:—	67:—	85:57	341:—	152:—	204:81	1285:—	372:—	599:98	1919
75:—	24:—	51:75	315:—	107:—	203:21	1583:—	629:—	980:37	1920

37. (Jatk.) Yleiskatsaus Suomen Pankin avista  
Résumé des cours du

Vuosi. Année.	Dollari. New York.			Punta. Londres.			R. kruunu. Stockholm.		
	Korkein. Maxim.	Alin. Minim.	Keskim. Moyenne.	Korkein. Maxim.	Alin. Minim.	Keskim. Moyenne.	Korkein. Maxim.	Alin. Minim.	Keskim. Moyenne.
	mk	mk	mk	mk	mk	mk	mk	mk	mk
1921	80: 50	28: —	52: 07	300: —	107: —	199: 18	1 740: —	610: —	1 166: 25
1922	54: 50	35: 25	46: 62	237: —	157: 75	205: 88	1 395: —	950: —	1 216: 77
1923	40: 75	35: 85	37: 42	189: 25	162: 60	171: 10	1 095: —	955: —	993: 38
1924	40: 44	39: 70	39: 86	188: 10	168: 85	176: 23	1 071: 50	1 036: 50	1 057: 93
1925	39: 70	39: 70	39: 70	193: 15	188: 50	191: 86	1 071: —	1 062: —	1 066: 60
1926	39: 70	39: 70	39: 70	193: 35	192: 55	193: 02	1 067: 50	1 060: 50	1 063: 75
1927	39: 70	39: 70	39: 70	193: 95	192: 65	193: 09	1 074: —	1 060: 50	1 065: 80
1928	39: 70	39: 70	39: 70	194: 05	192: 55	193: 32	1 071: 50	1 062: —	1 065: 25
1929	39: 70	39: 70	39: 70	194: 20	192: 65	193: 11	1 073: 50	1 061: 50	1 065: 52
1930	39: 70	39: 70	39: 70	194: 15	192: 90	193: 20	1 071: —	1 065: —	1 067: 38
1931	74: 95	39: 70	43: 54	245: 85	160: —	193: 99	1 358: —	930: —	1 081: 14
1932	71: 90	56: 70	64: 89	240: —	216: 50	226: 49	1 329: —	1 040: —	1 195: 06
1933	68: 35	41: 90	55: 03	227: 50	226: 75	227: 01	1 243: —	1 162: —	1 183: 96
1934	46: 55	43: 85	45: 10	227: —	227: —	227: —	1 171: —	1 171: —	1 171: —
1935	47: 95	45: 60	46: 35	227: —	227: —	227: —	1 171: —	1 171: —	1 171: —
1936	46: 70	44: 95	45: 82	227: —	227: —	227: —	1 171: —	1 171: —	1 171: —
1937	46: 70	45: 50	46: 06	227: —	227: —	227: —	1 171: —	1 171: —	1 171: —
1938	49: 15	45: 25	46: 62	227: —	227: —	227: —	1 171: —	1 171: —	1 171: —
1939	50: 70	48: 50	48: 86	227: —	184: —	217: 22	1 171: —	1 171: —	1 171: —
1940	49: 35	49: 35	49: 35	199: —	157: 75	185: 76	1 171: —	1 171: —	1 171: —
1941	49: 35	49: 35	49: 35	197: —	191: —	195: 31	1 171: —	1 171: —	1 171: —
1942	49: 35	49: 35	49: 35	196: —	196: —	196: —	1 171: —	1 171: —	1 171: —
1943	49: 35	49: 35	49: 35	196: —	196: —	196: —	1 171: —	1 171: —	1 171: —
1944	49: 35	49: 35	49: 35	196: —	196: —	196: —	1 171: —	1 171: —	1 171: —
1945	136: —	49: 35	89: 59	547: —	196: —	358: 48	3 230: —	1 171: —	2 127: 68
1946	136: —	136: —	136: —	547: —	547: —	547: —	3 790: —	3 230: —	3 497: 91
1947	136: —	136: —	136: —	547: —	547: —	547: —	3 790: —	3 790: —	3 790: —
1948	136: —	136: —	136: —	547: —	547: —	547: —	3 790: —	3 790: —	3 790: —
1949	231: —	136: —	169: 16	646: —	547: —	597: 48	4 450: —	3 790: —	4 126: 56
1950	231: —	231: —	231: —	646: —	646: —	646: —	4 450: —	4 450: —	4 450: —

**myyntikursseihin vuosina 1891—1950.**

*change à vue en 1891—1950. — Fin.*

Saksanmarkka. <i>Berlin.</i>			R. frangi. <i>Paris.</i>			Gulden. <i>Amsterdam.</i>			Vuosi. <i>Année.</i>
Korkein. <i>Maxim.</i>	Alin. <i>Minim.</i>	Keskim. <i>Moyenne.</i>	Korkein. <i>Maxim.</i>	Alin. <i>Minim.</i>	Keskim. <i>Moyenne.</i>	Korkein. <i>Maxim.</i>	Alin. <i>Minim.</i>	Keskim. <i>Moyenne.</i>	
mk	mk	mk	mk	mk	mk	mk	mk	mk	
97:—	18:—	59: 82	580:—	188:—	390: 29	2 547:—	944:—	1 738: 16	1921
32:—	—: 47	11: 47	498:—	242:—	382: 79	2 040:—	1 385:—	1 790: 43	1922
—: 57	—	—	300:—	198:—	227: 54	1 613:—	1 402:—	1 464: 06	1923
955:—	955:—	955:—	270:—	141:—	208: 73	1 612:—	1 470:—	1 526: 12	1924
955:—	950:—	954: 98	217:—	143: 50	190:—	1 613:—	1 582:—	1 596: 59	1925
950:—	947:—	948: 52	162:—	83:—	129: 82	1 601:—	1 589:—	1 594: 38	1926
950:—	944:—	946: 08	159:—	156:—	156: 68	1 607: 50	1 587: 50	1 593: 93	1927
952:—	946:—	948: 72	157:—	155: 50	156: 27	1 607:—	1 593:—	1 598: 67	1928
953: 50	940: 50	947: 50	157:—	155: 50	156: 12	1 606: 50	1 592:—	1 597: 83	1929
951:—	944: 25	948: 28	157:—	155: 50	156: 10	1 605: 50	1 594: 50	1 598: 92	1930
1 765:—	932:—	1 039: 93	292:—	155: 30	170: 93	3 018:—	1 592: 50	1 755: 45	1931
1 711:—	1 349:—	1 542: 83	280: 75	223:—	254: 91	2 893:—	2 296:—	2 616: 33	1932
1 764:—	1 489:—	1 630: 94	289: 50	255:—	269: 19	2 985:—	2 600:—	2 764: 95	1933
1 878:—	1 655:—	1 775: 94	307: 50	272: 50	296: 37	3 160:—	2 798:—	3 039: 78	1934
1 952:—	1 838:—	1 866: 86	320:—	301: 75	305: 67	3 289:—	3 080:—	3 138: 48	1935
1 875:—	1 805:—	1 844: 42	305: 25	217:—	280: 02	3 133:—	2 440:—	2 944: 55	1936
1 872:—	1 832:—	1 848: 33	217: 25	154:—	187: 09	2 550:—	2 512:—	2 531: 14	1937
1 967:—	1 829:—	1 868: 65	156:—	128: 50	135: 42	2 674:—	2 526:—	2 559: 18	1938
1 982:—	1 942:—	1 958: 18	130: 75	106: 50	124: 60	2 711:—	2 572:—	2 614: 28	1939
1 982:—	1 974:—	1 977: 91	115:—	91:—	109: 57	2 665:—	2 620:—	2 642: 90	1940
1 974: 35	1 974: 35	1 974: 35	107:—	107:—	107:—	2 620:—	2 620:—	2 620:—	1941
1 974: 35	1 974: 35	1 974: 35	107:—	107:—	107:—	2 620:—	2 620:—	2 620:—	1942
1 974: 35	1 974: 35	1 974: 35	107:—	107:—	107:—	2 620:—	2 620:—	2 620:—	1943
1 974: 35	1 974: 35	1 974: 35	107:—	107:—	107:—	2 620:—	2 620:—	2 620:—	1944
1 974: 35	1 974: 35	1 974: 35	115:—	107:—	107: 19	2 620:—	2 620:—	2 620:—	1945
—	—	—	115:—	114:—	114: 14	5 120:—	5 120:—	5 120:—	1946
—	—	—	114:—	114:—	114:—	5 120:—	5 120:—	5 120:—	1947
—	—	—	114:—	51: 37	64: 07	5 120:—	5 120:—	5 120:—	1948
—	—	—	66:—	50: 10	57: 06	6 090:—	5 120:—	5 605: 76	1949
—	—	—	66:—	66:—	66:—	6 090:—	6 090:—	6 090:—	1950

## 38. Suomen Pankin alin diskonttokorko vuosina 1867—1950.

*Variation du taux inférieur de l'escompte de la Banque de Finlande en 1867—1950.*

Päivästä. <i>Du</i>	Päivään. <i>Au</i>	Pro- senttia. <i>Pour- cent.</i>	Päivästä. <i>Du</i>	Päivään. <i>Au</i>	Pro- senttia. <i>Pour- cent.</i>				
1	2	3	4	5	6				
1867 Tammik.	1.	1868 Maalisk.	19.	6	1915 Tammik.	10.	1916 Toukok.	18.	5 <sup>1</sup> / <sub>2</sub>
1868 Maalisk.	20.	1869 Jouluk.	31.	5	1916 Toukok.	19.	1919 Tammik.	7.	5
1870 Tammik.	1.	1870 Jouluk.	31.	4 <sup>1</sup> / <sub>2</sub>	1919 Tammik.	8.	1919 Marrask.	17.	6
1871 Tammik.	1.	1875 Jouluk.	31.	4	1919 Marrask.	18.	1920 Maalisk.	22.	7
1876 Tammik.	1.	1877 Toukok.	31.	4 <sup>1</sup> / <sub>2</sub>	1920 Maalisk.	23.	1920 Marrask.	9.	8
1877 Kesäk.	1.	1878 Jouluk.	31.	5	1920 Marrask.	10.	1922 Lokak.	16.	9
1879 Tammik.	1.	1879 Jouluk.	31.	5 <sup>1</sup> / <sub>2</sub>	1922 Lokak.	17.	1923 Syysk.	12.	8
1880 Tammik.	1.	1880 Elok.	31.	5	1923 Syysk.	13.	1923 Lokak.	27.	9
1880 Syysk.	1.	1886 Jouluk.	3.	4 <sup>1</sup> / <sub>2</sub>	1923 Lokak.	28.	1923 Marrask.	29.	8
1886 Jouluk.	4.	1890 Maalisk.	17.	4	1923 Marrask.	30.	1924 Maalisk.	5.	10
1890 Maalisk.	18.	1890 Marrask.	17.	4 <sup>1</sup> / <sub>2</sub>	1924 Maalisk.	6.	1925 Elok.	14.	9
1890 Marrask.	18.	1891 Jouluk.	1.	5	1925 Elok.	15.	1925 Lokak.	29.	8
1891 Jouluk.	2.	1893 Jouluk.	2.	5 <sup>1</sup> / <sub>2</sub>	1925 Lokak.	30.	1927 Maalisk.	22.	7 <sup>1</sup> / <sub>2</sub>
1893 Jouluk.	3.	1895 Helmik.	9.	5	1927 Maalisk.	23.	1927 Elok.	10.	7
1895 Helmik.	10.	1895 Lokak.	3.	4 <sup>1</sup> / <sub>2</sub>	1927 Elok.	11.	1927 Marrask.	24.	6 <sup>1</sup> / <sub>2</sub>
1895 Lokak.	4.	1896 Lokak.	20.	4	1927 Marrask.	25.	1928 Elok.	7.	6
1896 Lokak.	21.	1898 Lokak.	17.	4 <sup>1</sup> / <sub>2</sub>	1928 Elok.	8.	1928 Marrask.	15.	6 <sup>1</sup> / <sub>2</sub>
1898 Lokak.	18.	1899 Lokak.	4.	5	1928 Marrask.	16.	1930 Huhtik.	28.	7
1899 Lokak.	5.	1899 Lokak.	28.	5 <sup>1</sup> / <sub>2</sub>	1930 Huhtik.	29.	1930 Elok.	26.	6 <sup>1</sup> / <sub>2</sub>
1899 Lokak.	29.	1901 Syysk.	18.	6	1930 Elok.	27.	1931 Syysk.	30.	6
1901 Syysk.	19.	1902 Helmik.	8.	5 <sup>1</sup> / <sub>2</sub>	1931 Lokak.	1.	1931 Lokak.	11.	7 <sup>1</sup> / <sub>2</sub>
1902 Helmik.	9.	1907 Helmik.	27.	5	1931 Lokak.	12.	1931 Lokak.	25.	9
1907 Helmik.	28.	1907 Marrask.	6.	5 <sup>1</sup> / <sub>2</sub>	1931 Lokak.	26.	1932 Helmik.	12.	8
1907 Marrask.	7.	1907 Marrask.	27.	6	1932 Helmik.	13.	1932 Huhtik.	18.	7
1907 Marrask.	28.	1908 Elok.	7.	6 <sup>1</sup> / <sub>2</sub>	1932 Huhtik.	19.	1933 Tammik.	31.	6 <sup>1</sup> / <sub>2</sub>
1908 Elok.	8.	1908 Syysk.	19.	6	1933 Helmik.	1.	1933 Kesäk.	2.	6
1908 Syysk.	20.	1909 Huhtik.	24.	5 <sup>1</sup> / <sub>2</sub>	1933 Kesäk.	3.	1933 Syysk.	4.	5 <sup>1</sup> / <sub>2</sub>
1909 Huhtik.	25.	1910 Jouluk.	15.	5	1933 Syysk.	5.	1933 Jouluk.	19.	5
1910 Jouluk.	16.	1911 Helmik.	18.	5 <sup>1</sup> / <sub>2</sub>	1933 Jouluk.	20.	1934 Jouluk.	2.	4 <sup>1</sup> / <sub>2</sub>
1911 Helmik.	19.	1911 Toukok.	16.	5	1934 Jouluk.	3.	1947 Kesäk.	5.	4
1911 Toukok.	17.	1912 Tammik.	27.	4 <sup>1</sup> / <sub>2</sub>	1947 Kesäk.	6.	1947 Jouluk.	14.	4 <sup>1</sup> / <sub>2</sub>
1912 Tammik.	28.	1912 Marrask.	9.	5	1947 Jouluk.	15.	1948 Helmikuu	5.	5 <sup>1</sup> / <sub>4</sub>
1912 Marrask.	10.	1913 Marrask.	24.	6	1948 Helmik.	6.	1949 Tammik.	31.	7 <sup>1</sup> / <sub>4</sub>
1913 Marrask.	25.	1914 Maalisk.	31.	5 <sup>1</sup> / <sub>2</sub>	1949 Helmik.	1.	1949 Kesäk.	30.	6 <sup>3</sup> / <sub>4</sub>
1914 Huhtik.	1.	1914 Elok.	3.	5	1949 Heinäk.	1.	1950 Marrask.	2.	5 <sup>3</sup> / <sub>4</sub>
1914 Elok.	4.	1914 Syysk.	5.	7	1950 Marrask.	3.	—	—	7 <sup>3</sup> / <sub>4</sub>
1914 Syysk.	6.	1915 Tammik.	9.	6					

### 39. Suomen Pankin alin diskonttokorko keskimäärin vuosina 1867—1950.

*Moyenne du taux inférieur de l'escompte de la Banque de Finlande en 1867—1950.*

Vuosi. Année.	Prosenttia. Pour-cent.	Vuosi. Année.	Prosenttia. Pour-cent.	Vuosi. Année.	Prosenttia. Pour-cent.
1	2	3	4	5	6
		1896	4.0972	1926	7.5000
1867	6.0000	1897	4.5000	1927	6.8694
1868	5.2194	1898	4.6014	1928	6.2611
1869	5.0000	1899	5.2056	1929	7.0000
1870	4.5000	1900	6.0000	1930	6.4917
1871	4.0000	1901	5.8583	1931	6.5236
1872	4.0000	1902	5.0528	1932	6.7667
1873	4.0000	1903	5.0000	1933	5.5764
1874	4.0000	1904	5.0000	1934	4.4611
1875	4.0000	1905	5.0000	1935	4.0000
1876	4.5000	1906	5.0000	1936	4.0000
1877	4.7917	1907	5.5417	1937	4.0000
1878	5.0000	1908	6.1611	1938	4.0000
1879	5.5000	1909	5.1583	1939	4.0000
1880	4.8333	1910	5.0208	1940	4.0000
1881	4.5000	1911	4.7556	1941	4.0000
1882	4.5000	1912	5.1042	1942	4.0000
1883	4.5000	1913	5.9500	1943	4.0000
1884	4.5000	1914	5.6222	1944	4.0000
1885	4.5000	1915	5.5125	1945	4.0000
1886	4.4625	1916	5.1917	1946	4.0000
1887	4.0000	1917	5.0000	1947	4.3181
1888	4.0000	1918	5.0000	1948	7.0556
1889	4.0000	1919	6.1000	1949	6.2917
1890	4.4528	1920	7.9139	1950	6.0722
1891	5.0403	1921	9.0000		
1892	5.5000	1922	8.7944		
1893	5.4611	1923	8.2972		
1894	5.0000	1924	9.1806		
1895	4.4333	1925	8.5375		

#### 40. Liikepankkien kotimainen lainanotto kunkin kuukauden lopussa vuosina 1943—1950. <sup>1)</sup>

*Dépôts dans les banques commerciales à la fin de chaque mois en 1943—1950.<sup>1)</sup>*

Kuukausi. Mois.	1943	1944	1945	1946	1947	1948	1949	1950
1	2	3	4	5	6	7	8	9
	MIJ. mk	MIJ. mk	MIJ. mk	MIJ. mk	MIJ. mk	MIJ. mk	MIJ. mk	MIJ. mk
Tammikuu	18 456	21 342	26 641	33 731	36 330	44 954	53 870	65 361
Helmikuu	18 644	21 521	26 795	33 630	37 036	45 338	53 752	63 893
Maaliskuu	19 499	23 278	27 150	34 385	38 612	46 860	56 070	65 983
Huhtikuu	19 738	23 274	27 012	35 142	39 470	47 810	56 521	66 150
Toukokuu	20 162	23 964	27 480	36 344	41 222	48 049	56 479	66 413
Kesäkuu	21 169	24 998	28 306	36 833	41 011	47 687	56 897	67 314
Heinäkuu	21 387	25 550	28 344	35 938	40 709	47 728	59 476	66 915
Elokuu	21 650	26 615	28 035	36 384	42 213	48 065	58 548	66 772
Syyskuu	22 270	27 136	30 839	36 191	43 273	49 108	58 522	67 617
Lokakuu	22 473	27 605	32 148	36 136	43 345	44 430	61 867	64 943
Marraskuu	22 031	27 881	32 462	36 077	43 681	49 523	61 577	65 533
Joulukuu	21 681	26 470	35 308	38 326	47 838	51 658	63 823	71 666

#### 41. Liikepankkien kotimainen lainananto kunkin kuukauden lopussa vuosina 1943—1950. <sup>2)</sup>

*Prêts intérieurs accordés par les banques commerciales à la fin de chaque mois en 1943—1950.<sup>2)</sup>*

Kuukausi. Mois.	1943	1944	1945	1946	1947	1948	1949	1950
1	2	3	4	5	6	7	8	9
	MIJ. mk	MIJ. mk	MIJ. mk	MIJ. mk	MIJ. mk	MIJ. mk	MIJ. mk	MIJ. mk
Tammikuu	12 689	14 986	16 951	24 431	30 095	39 269	49 554	61 408
Helmikuu	12 739	14 780	17 120	24 704	30 850	39 740	50 683	62 197
Maaliskuu	12 878	15 262	17 642	26 015	32 137	40 074	52 371	62 795
Huhtikuu	13 478	15 669	18 148	27 175	34 164	42 270	54 944	64 618
Toukokuu	13 403	15 873	18 674	28 576	35 212	43 022	55 095	65 845
Kesäkuu	14 131	16 095	19 134	29 059	35 045	42 788	54 410	65 517
Heinäkuu	15 037	16 642	20 567	29 047	36 107	43 971	55 648	65 653
Elokuu	14 850	16 745	20 403	28 621	35 971	43 803	55 464	65 249
Syyskuu	15 512	16 911	21 631	28 417	36 414	43 244	57 005	65 720
Lokakuu	15 615	17 162	22 935	28 903	37 801	45 371	58 935	66 365
Marraskuu	15 545	16 994	22 600	29 245	38 279	45 936	59 780	68 316
Joulukuu	14 987	16 822	22 293	29 529	37 660	46 458	59 796	70 531

<sup>1)</sup> Talletukset talletus- ja shekkitileillä, joihin sisältyvät myöskin kotimaiset luottolaitokset. *Dépôts à terme et à vue, y compris les établissements de crédit indigènes.*

<sup>2)</sup> Lainat, shekkitilit, vekselit ja kotimaiset luottolaitokset. *Prêts, avances en comptes courants et effets, y compris les établissements de crédit indigènes.*

## 42. Liikepankkien saatavat ulkomailta kunkin kuukauden lopussa vuosina 1943—1950. <sup>1)</sup>

*Crédits à l'étranger des banques commerciales à la fin de chaque mois en 1943—1950.<sup>1)</sup>*

Kuukausi. Mois.	1943	1944	1945	1946	1947	1948	1949	1950
1	2	3	4	5	6	7	8	9
	Milj. mk	Milj. mk	Milj. mk	Milj. mk	Milj. mk	Milj. mk	Milj. mk	Milj. mk
Tammikuu	125	141	125	342	2 501	2 982	2 128	2 804
Helmikuu	114	134	103	473	2 397	2 447	2 034	2 279
Maaliskuu	119	128	84	662	2 322	2 380	2 399	2 342
Huhtikuu	116	131	86	696	2 351	2 890	2 397	2 726
Toukokuu	113	133	91	781	2 588	2 583	2 227	2 377
Kesäkuu	113	133	95	796	2 815	2 496	2 828	2 968
Heinäkuu	118	137	86	672	3 351	2 394	2 969	3 136
Elokuu	133	127	98	673	3 232	2 505	2 776	3 911
Syyskuu	134	125	104	859	3 777	2 631	2 757	3 552
Lokakuu	148	124	176	1 169	3 975	2 528	2 724	4 184
Marraskuu	149	123	232	1 090	4 150	2 550	2 756	4 275
Joulukuu	140	125	385	2 460	4 085	3 933	2 714	4 867

## 43. Liikepankkien velat ulkomaille kunkin kuukauden lopussa vuosina 1943—1950. <sup>2)</sup>

*Dettes à l'étranger des banques commerciales à la fin de chaque mois en 1943—1950.<sup>2)</sup>*

Kuukausi. Mois.	1943	1944	1945	1946	1947	1948	1949	1950
1	2	3	4	5	6	7	8	9
	Milj. mk	Milj. mk	Milj. mk	Milj. mk	Milj. mk	Milj. mk	Milj. mk	Milj. mk
Tammikuu	506	373	251	355	2 299	2 566	2 008	1 939
Helmikuu	434	390	255	357	2 092	2 219	2 117	1 928
Maaliskuu	371	320	263	720	2 224	2 161	2 077	1 879
Huhtikuu	413	324	276	819	2 309	2 340	2 107	2 150
Toukokuu	247	356	274	982	2 450	2 282	2 325	2 105
Kesäkuu	256	385	283	999	2 474	2 217	2 454	2 252
Heinäkuu	255	518	296	868	2 442	2 184	2 592	1 992
Elokuu	372	461	292	860	2 230	2 221	2 384	2 342
Syyskuu	273	425	301	911	2 564	2 359	2 600	3 204
Lokakuu	211	438	313	919	2 792	2 273	2 425	3 555
Marraskuu	209	247	317	932	3 105	2 385	2 464	4 193
Joulukuu	352	247	352	2 104	2 948	2 087	2 220	4 454

<sup>1)</sup> Saatavat ulkomaisilta kirjeenvaihtajilta ja ulkomaiset vekselit. *Comptes courants débiteurs et effets payables à l'étranger.*

<sup>2)</sup> Velat ulkomaisille kirjeenvaihtajille. *Comptes courants créanciers.*

**Eduskunnan Pankkivaltuusmiehet ja Suomen Pankin johtokunta  
vuoden 1950 lopussa.**

*Les Délégués de la Chambre des Députés et la Direction de la Banque  
de Finlande à la fin de l'année 1950.*

**Pankkivaltuusmiehet.**

*Délégués de la Chambre des Députés.*

VESTERINEN, VIHTORI, maanviljelijä, *puheenjohtaja*. — *Président*.

PELTONEN, ONNI EVERT, veturinkuljettaja, *varapuheenjohtaja*. — *Vice-président*.

LEIKOLA, ERKKI ENSIO, professori.

PEKKALA, MAUNO, pääjohtaja.

LEPPÄLÄ, JUHANI, kunnallisneuvos.

SALMENOJA, JOHAN PIETARI, osastonhoitaja.

PILPPULA, JUHO ERLAND, kunnallisneuvos.

SÖDERHJELM, JOHAN OTTO, lakitieteentohtori.

MANNINEN, HUGO TEOFILUS, myymälänhoitaja.

**Johtokunta.**

*Direction.*

*Puheenjohtaja*. — *Gouverneur*.

TUOMIOJA, SAKARI SEVERI, lakitieteen lisensiaatti, varatuomari.

*Jäsenet*. — *Membres*.

KIVIALHO, ALLI KAAPERI, FT.

JUTILA, KALLE TEODOR, FT., professori, ministeri. Virasta vapaa.

RAITTINEN, PAAVO NIKODEMUS.

KEKKONEN, URHO KALEVA, lakitieteen tohtori, varatuomari, pääministeri. Virasta vapaa.