

# SUOMEN PANKKI

1943



## VUOSIKIRJA

LAATINUT

SUOMEN PANKIN  
TALOUSTIETEELLINEN TUTKIMUSLAITOS

XXIV VUOSIKERTA

HELSINGISSÄ 1944

HELSINKI 1944  
VALTIONEUVOSTON KIRJAPAINO

Täten saatetaan julkisuuteen Suomen Pankin vuosikirjan kahdeskymmenesneljäs vuosikerta, joka on laadittu pääasiallisesti saman suunnitelman mukaan kuin edeltäjänsäkin. Sen pääosana on taulusto, johon on kerätty seikkaperäisiä tietoja Suomen Pankin asemasta ja toiminnasta vuonna 1943. Sen lisäksi taulusto sisältää erinäisiä katsauksia Suomen Pankin kehitykseen edellisten vuosien aikana samaten kuin eräitä liikepankkien toimintaa valaisevia lukusarjoja. Tauluston ohella tässä julkaisussa on tekstiosasto, jossa luodaan lyhyt katsaus tärkeimpiin Suomen talouselämän kehitystä vuonna 1943 valaiseviin seikkoihin sekä selvittää Suomen Pankin viimevuotisen toiminnan eri puolia ja tuloksia.

Vuosikirja on laadittu Suomen Pankin Taloustieteellisessä tutkimuslaitoksessa, ja siitä vastaa lähinnä allekirjoittanut tutkimuslaitoksen johtaja. Vuosikirja julkaistaan paitsi suomen- ja ruotsinkielisenä myös englannin- ja saksankielisenä painoksena; tauluston otsikot ja muu teksti on sitäpaitsi painettu myös ranskaksi.

Helsingissä, Suomen Pankin Taloustieteellisessä tutkimuslaitoksessa, kesäkuun 5 p:nä 1944.

A. E. T U D E E R



# SISÄLLYSLUETTELO.

TABLE DES MATIÈRES.

## TEKSTIOSASTO. T E X T E.

<b>I. Katsaus Suomen taloudellisiin oloihin vuonna 1943. Revue générale de la situation économique en 1943</b> .....	1
<b>II. Suomen Pankki vuonna 1943. La Banque de Finlande en 1943.</b>	
1. Setelinanto. <i>Emission des billets</i> .....	23
2. Setelinantoa vastaavat varat. <i>Couverture des billets</i> .....	30
3. Kotimainen luotonanto. <i>Prêts intérieurs</i> .....	32
4. Obligatiovarasto. <i>Obligations en portefeuille</i> .....	36
5. Vaadittaessa maksettavat sitoumukset. <i>Engagements à vue</i> .....	37
6. Pankin tila ja omat varat. <i>Bilan et fonds</i> .....	41
7. Tulot ja menot ynnä voittovarojen käyttö. <i>Recettes, dépenses, bénéfice net</i> .....	42
8. Erinäiset pankkitoimet. <i>Opérations diverses</i> .....	44

## TAULUOSASTO. T A B L E A U X.

### *Setelinanto. Emission des billets.*

1 taulu.	Setelinanto v. 1943. <i>Emission des billets en 1943</i> .....	2
2 »	Liikkeessä oleva setelistö kunkin kuukauden lopussa vv. 1936—1943. <i>Circulation des billets à la fin de chaque mois en 1936—1943</i> .....	6
3 »	Yleiskatsaus setelinanto-oikeuteen vv. 1932—1943. <i>Droit d'émission en 1932—1943</i> .....	8
4 »	Yleiskatsaus liikkeessä olevaan setelistöön vv. 1932—1943. <i>Circulation des billets en 1932—1943</i> .....	9
5 »	Liikkeessä olevan setelistön kuukausikeskimäärät vv. 1936—1943. <i>Circulation des billets, montant moyen pour chaque mois en 1936—1943</i> .....	8
6 »	Liikkeessä olevan setelistön kokoonpano vv:n 1936—1943 lopussa. <i>Détail de la circulation des billets à la fin des années 1936—1943</i> ....	10

7 taulu.	Setelinvalmistus vv. 1936—1943. <i>Fabrication des billets pendant les années 1936—1943</i> .....	10
8 »	Setelinpolitto vv. 1936—1943. <i>Annulation et destruction des billets pendant les années 1936—1943</i> .....	11
9 »	Yleiskatsaus setelinantoreserviin vv. 1932—1943. <i>Réserve d'émission des billets en 1932—1943</i> .....	12
10 »	Setelinantoreservin suhde setelinanto-oikeuteen vv. 1932—1943. <i>Rapport entre la réserve d'émission des billets et le droit d'émission total en 1932—1943</i> .....	12
11 »	Setelinantoreservin suhde liikkeessä olevaan setelistöön vv. 1932—1943. <i>Rapport entre la réserve d'émission des billets et la circulation des billets en 1932—1943</i> .....	13
12 »	Setelinantoreservin suhde vaadittaessa maksettaviin sitoumuksiin vv. 1932—1943. <i>Rapport entre la réserve d'émission des billets et les engagements à vue en 1932—1943</i> .....	13

### **Setelinantoa vastaavat varat. Couverture des billets.**

13 taulu.	Setelinantoa vastaavat varat v. 1943. <i>Couverture des billets en 1943</i> .....	14
14 »	Yleiskatsaus kultakassaan vv. 1932—1943. <i>Encaisse or en 1932—1943</i> .....	18
15 »	Kultakassan suhde liikkeessä olevaan setelistöön vv. 1932—1943. <i>Rapport entre l'encaisse or et la circulation des billets en 1932—1943</i> .....	18
16 »	Kultakassan suhde vaadittaessa maksettaviin sitoumuksiin vv. 1932—1943. <i>Rapport entre l'encaisse or et les engagements à vue en 1932—1943</i> .....	19
17 »	Yleiskatsaus ulkomaisiin kirjeenvaihtajiin vv. 1932—1943. <i>Comptes courants débiteurs à l'étranger en 1932—1943</i> .....	19
18 »	Yleiskatsaus katteeseen vv. 1932—1943. <i>Couverture des billets en 1932—1943</i> .....	20
19 »	Katteen suhde liikkeessä olevaan setelistöön vv. 1932—1943. <i>Rapport entre la couverture des billets et la circulation des billets en 1932—1943</i> .....	20
20 »	Katteen suhde vaadittaessa maksettaviin sitoumuksiin vv. 1932—1943. <i>Rapport entre la couverture des billets et les engagements à vue en 1932—1943</i> .....	21
21 »	Liikkeessä oleva alumiinipronssiraha vv. 1939—1943. <i>Circulation de la monnaie de bronze d'aluminium en 1939—1943</i> .....	21

### **Vaadittaessa maksettavat sitoumukset. Engagements à vue.**

22 taulu.	Vaadittaessa maksettavat sitoumukset v. 1943. <i>Engagements à vue en 1943</i> .....	22
25 »	Yleiskatsaus vaadittaessa maksettaviin sitoumuksiin vv. 1932—1943. <i>Engagements à vue en 1932—1943</i> .....	32
26 »	Yleiskatsaus pano- ja ottotileihin vv. 1932—1943. <i>Comptes courants en 1932—1943</i> .....	32

### **Kotimainen lainananto ja eräät muut varat. Prêts intérieurs et certains autres actifs.**

23 taulu.	Kotimainen lainananto ja eräät muut varat v. 1943. <i>Prêts intérieurs et certains autres actifs en 1943</i> .....	26
-----------	--	----

24 taulu.	Kotimainen lainananto kunkin kuukauden lopussa vv. 1936—1943. <i>Total des prêts intérieurs à la fin de chaque mois en 1936—1943</i> ....	30
27 »	Yleiskatsaus koko lainanantoon vv. 1932—1943. <i>Total des prêts intérieurs en 1932—1943</i> .....	33
28 »	Yleiskatsaus suoraan diskontattuihin vekselihin vv. 1932—1943. <i>Effets directement escomptés en 1932—1943</i> .....	33

### **Konttorien liikevaihto. Mouvement général aux sièges de la Banque.**

29 taulu.	Pääkonttorin ja haarakonttorien liikevaihto vv. 1932—1943. <i>Mouvement général au siège central et dans les succursales en 1932—1943</i>	34
-----------	---	----

### **Pankin tila ja omat varat. Bilan et fonds.**

30 taulu.	Tila vv:n 1936—1943 lopussa. <i>Bilan à la fin des exercices 1936—1943</i>	36
31 »	Voitto- ja tappiotili vv. 1936—1943. <i>Compte de profits et pertes en 1936—1943</i> .....	40
32 »	Voittovarojen käyttö vv. 1902—1943. <i>Répartition des bénéfices de la Banque de Finlande en 1902—1943</i> .....	42
33 »	Yleiskatsaus omiin varoihin vv:n 1876—1943 lopussa. <i>Fonds à la fin des exercices 1876—1943</i> .....	44

### **Kotimainen clearing-liike. Clearing intérieur.**

34 taulu.	Pääkonttorin kotimainen clearing-liike vv. 1924—1943. <i>Opérations de Clearing intérieur du siège central en 1924—1943</i> .....	46
35 »	Haarakonttorien kotimainen clearing-liike vv. 1932—1943. <i>Opérations de Clearing intérieur des succursales en 1932—1943</i> .....	47

### **Valuuttakurssit. Cours du change.**

36 taulu.	Valuuttakurssit v. 1943. <i>Cours du change en 1943</i> .....	48
37 »	Avista myyntikurssit keskimäärin kunkin kuukautena vv. 1936—1943. <i>Cours moyens du change à vue pour chaque mois en 1936—1943</i>	50
38 »	Yleiskatsaus avista myyntikursseihin vv. 1886—1943. <i>Résumé des cours du change à vue en 1886—1943</i> .....	54

### **Korkomäärät. Taux d'escompte.**

39 taulu.	Alin diskonttokorko vv. 1867—1943. <i>Variation du taux inférieur de l'escompte en 1867—1943</i> .....	58
40 »	Alin diskonttokorko keskimäärin vv. 1867—1943. <i>Moyenne du taux inférieur de l'escompte en 1867—1943</i> .....	59

### **Liikepankit. Banques commerciales.**

41 taulu.	Kotimainen lainanotto kunkin kuukauden lopussa vv. 1936—1943. <i>Dépôts à la fin de chaque mois en 1936—1943</i> .....	60
42 »	Kotimainen lainananto kunkin kuukauden lopussa vv. 1936—1943. <i>Prêts intérieurs à la fin de chaque mois en 1936—1943</i> .....	60

VIII

43 taulu.	Saatavat ulkomailta kunkin kuukauden lopussa vv. 1936—1943. <i>Crédits à l'étranger à la fin de chaque mois en 1936—1943</i> .....	62
44 »	Velat ulkomaille kunkin kuukauden lopussa vv. 1936—1943. <i>Dettes à l'étranger à la fin de chaque mois en 1936—1943</i> .....	62

---

Eduskunnan pankkivaltuusmiehet ja Suomen Pankin johtokunta vuoden 1943 lopussa. <i>Les Délégués de la Chambre des Députés et la Direction de la Banque de Finlande à la fin de l'année 1943</i> .....	64
---	----

---



# I. KATSAUS SUOMEN TALOUDEL- LISIIN OLOIHIN VUONNA 1943.

Vuosi 1943 sai pääasiallisen leimansa samoista seikoista, jotka olivat määränneet myös lähinnä edellisten vuosien talouselämän luonteen, nimitäin suurvaltainsodan jatkumisesta ja omien puolustusvoimiemme pitkityneestä torjuntataistelusta. Suurvaltain sodan takia jatkui kauppasaarto kaikkine seurauksineen kotimaiselle tuotantotoiminnalle ja kulutukselle. Oman puolustussotamme tähden paras työvoima edelleenkin oli rintamalla ja muissa puolustustehtävissä, minkä johdosta työvoiman puute oli vaikea melkein kaikilla talouselämän aloilla. Työvelvollisuutta tehostamalla ja vapaaehtoista työvoimaa mobilisoimalla pyrittiin vaikeuksia voittamaan, jotta saataisiin ainakin yleiseltä kannalta tärkeimmät työt suoritetuiksi, ja päästiinkin melko tyydyttäviin tuloksiin. Niinpä voitiin todeta taloustoiminnan entistä paremmin sopeutuneen sodanaikaisiin poikkeuksellisiin olosuhteisiin: siten teollisuustuotanto eräillä aloilla lisääntyi ja vienti vilkastui, maatalous alkoi nousta sodan puhkeamisen aiheuttamasta lamasta ja elintarviketilanteessa havaittiin paranemista. Rahamarkkinat olivat kevyet, ja finanssipolitiikkaa tiukentamalla voitiin rajoittaa valtiotalouden inflatoorisia vaikutuksia. Hintatason nousua ei tosin saatu pysähtymään, mutta tarkoituksenmukaisin toimenpitein saatiin nousu hidastumaan.

**Valtion talouspolitiikka.** Sodan jatkuessa valtiovallan ohjaava ja määräävä asema taloustoiminnan alalla säilyi entisellään, mikäli ei välttämättömän tuotannon edistämiseksi tai markkan arvon tukemiseksi katsottu tarpeelliseksi sitä vielä entisestään tehostaakin. Niinpä valtiovallan taholta kertomusvuoden aikana ja aikaisemmin käytäntöön otettujen perusteiden mukaisesti annettiin suuri määrä lakeja, asetuksia ja päätöksiä elintarvikkeiden sekä lukuisten raaka-aineiden ja valmiiden tuotteiden säännöstelystä, luovuttamisesta ja jakelusta sekä hinnoitteluperusteista ja ylimmistä

hinnoista samaten kuin myös eri aloilla käytettävistä palkanormeista, kuljetus-, vuokra- ym. maksuista jne. Kolme toimenpidettä ansaitsee erikoismaininnan. Kesällä 1943 eduskunta hyväksyi hallituksen esityksen määrärahan myöntämisestä kotimaisten maataloustuotteiden tuotannon turvaamiseksi ja kauppaan saannin edistämiseksi, jota määrärahaa oli käytettävä tukipalkkioiden suorittamiseksi tärkeimmistä maataloustuotteista eri perusteiden mukaan siinä mielessä, että tuottajat saisivat kustannuksia vastaavan hinnan tuotteistaan, ilman että kuluttajia oli tarvis rasittaa hinnankorotuksilla, jotka siten eivät myöskään vaikuttaneet elinkustannusindeksiin. Erilaisten tukipalkkioiden suorittamiseen laskettiin tarvittavan 1,400 milj. markkaa vuodessa. Marraskuussa valtioneuvosto hintasäännöstelyn tehostamiseksi antoi uudet ohjeet, jotka olivat hintasulun luontoiset. Ohjeiden mukaan ei viranomaisen saa suostua hinnan tai maksun korotukseen, ellei hintaneuvosto ole yksimielisesti lausunut käsityksensä, ettei korotusta voida evätä maan huoltotilannetta vaikeasti vaarantamatta. Palkkasäännöstelyn tehostamiseksi se laajennettiin myös maataloustöissä suoritettavia palkkoja koskevaksi. Edelleen voidaan mainita säästämisen edistämispyrkimysten ulottaminen verotuslainsäädäntöön, elokuussa kun annettiin laki eräiden talletusten ja obligatioiden omistajille myönnettävistä veronhuojennuksista. Eräänä talouspoliittisena piirteenä on vielä mainittava perheellisyysnäkökohtien huomioon ottamisen laajentaminen verotuslainsäädännössä. Finanssipolitiikasta, jota kehitettiin myös rahanarvon ylläpitämistä silmällä pitäen, puhutaan edempänä.

**Elinkeinot.** *Maatalous* toimi suurissa vaikeuksissa työvoimien ja vetoiman niukkuuden sekä fosfaattilannoitteiden puutteen johdosta. Peltojen kunto oli näistä syistä sekä ojituksen puutteellisen hoitamisen takia sodan aikana huonontunut. Valtiovallan taholta kohdistettiin erityistä huomiota maataloustuotannon lisäämiseen, mm. työvoimien hankkimiseksi varsinaisen maatalousväen lisäksi sekä kevättöitä että etenkin sadonkorjuuta varten. Työt saatiinkin tyydyttävästi suoritetuiksi, kevättyöt sellaisella menestyksellä, että leipäviljan ja perunan viljelysala laajentui noin 10 %. Myös pellavan ja öljykasvien viljelysalaa lisättiin huomattavasti. Sääsuhteet olivat kasvukautena suhteellisen edulliset. Edellisten vuosien kuivuuden jälkeen viime vuosi oli runsassateinen ja keskimääräistä lämpimämpi,

minkä johdosta kasvullisuus oli rehevää. Toisaalta sateisuus oli omansa haittaamaan viljan tuleentumista ja sadonkorjuuta. Näissä oloissa saatiin runsaampi sato kuin edellisinä sotavuosina, jos kohta se jäi melkoista heikommaksi kuin viimeisinä rauhanvuosina. Ennakkotietojen mukaan koko sato vastasi runsaasti 2,800 miljoonaa viljayksikköä, kun se oli ollut 2,666 miljoonaa vuonna 1942 sekä noin 2,400 miljoonaa vuosina 1941 ja 1940. Viimeisinä rauhanvuosina sato keskimäärin oli ollut 3,758 miljoonaa viljayksikköä. Eri viljelyskasvien sadosta voidaan mainita, että leipäviljan sato oli jonkin verran ja perunan sato tuntuvasti runsaampi kuin edellisinä sotavuosina; myös heinän ja juurikkaiden sato lisääntyi huomattavasti, kun sitä vastoin kauran sato oli pienentynyt osaksi sateisen syyskesän johdosta, osaksi siksi, että sen viljelysalaa oli vähennetty tärkeämmiksi katsottujen viljelyskasvien hyväksi.

Myös *karjatalouden* alalla tapahtui rehutilanteen parantuessa nousua ensimmäisten sotavuosien aiheuttaman lamaannuksen jälkeen. Karjankannan supistuminen lakkasi, ja terve suunta pääsi valtaan. Varsinkin sikatalous edistyi vähentäen sodan aiheuttamaa väestön ravitsemuksen kannalta niin tärkeän rasvan puutetta. Kun ulkomailta saatiin tuntuvia määriä välttämättömiä ruokatarvikeita, parani elintarviketilanne yleensäkin, joskin moneen tärkeään elintarvikkeeseen nähden oli pakko pysyä entisissä niukoissa annoksissa.

*Metsätyöt* menestyivät hakkuukautena 1942—1943 paremmin kuin edellisinä sotavuosina, mutta vaikka valtiovallan taholta koetettiin järjestää työvoimakysymys, ei täysin saavutettu asetettuja tavoitteita, ja hakkuut jäivät melkoisesti rauhanaikaisen tason alapuolelle. Järeätä puutavaraa hakattiin kaikkiaan 161.4 milj. j<sup>3</sup> eli noin 86 % tavoitteesta. Edellisenä hakkuukautena hakattiin vain 84 milj. j<sup>3</sup>, mutta viimeisinä vuosina ennen sotaa keskimäärin 273 milj. j<sup>3</sup>. Pyöreätä pinotavaraa saatiin hakkuukautena 1942—1943 hakatuksi noin 5.5 milj. pino-m<sup>3</sup> vastaten 70 % tavoitteesta. Poltto-, pilke- ja hiiltopuita hakattiin 14.2 milj. pino-m<sup>3</sup>, mikä vastasi vain 62 % tavoitteesta. Yhteensä hakattiin pinotavaraa lähes 12 milj. kiinto-m<sup>3</sup> vastaten 8 miljoonaa lähinnä edellisenä hakkuukautena. Vaikka pinotavaraa siten saatiin hakatuksi lähes puolta enemmän kuin edellisenä hakkuukautena, jäi tulos vielä tuntuvasti alapuolelle ennen sotaa saavutetun tuloksen, noin 16 milj. kiinto-m<sup>3</sup> vuodessa. Kun suuri osa polttopuusta sitäpaitsi tarvittiin edellisen hakkuukauden vajauksen peittämiseen, ei

hakkuukauden 1942—1943 tulos voinut poistaa sitä vajausta, mikä edellisinä vuosina oli syntynyt saha- ja puunjalostusteollisuuksien raaka-ainetarastossa ja joka jatkuvasti rajoittaa niiden toimintamahdollisuuksia.

Tämän vajauksen poistamiseksi vahvistettiin hakkuukautta 1943—1944 varten jonkin verran suuremmat tavoitteet nimittäin 205 milj. j<sup>3</sup> järeätä puutavaraa, 7 milj. pino-m<sup>3</sup> pyöreätä puutavaraa ja 18.5 milj. pino-m<sup>3</sup> poltto-, hiihto- ja pilkepuuta. Epäedullisten sääsuhteiden takia ei kuitenkaan saatu metsätöitä sujumaan laskelmien mukaan, vaan jäi syksyn 1943 osalta melkoinen vajaus, jota tuskin voidaan poistaa hakkuukauden jäljellä olevana osana.

*Teollisuustoiminnan* alalla voitiin todeta jatkuvaa sopeutumista sodan luomiin oloihin. Lisäämällä korvikeaineiden käyttöä raaka-aineksi, ottamalla entistä enemmän naistyövoimaa palvelukseensa ja kehittämällä rationalisointia teollisuus yleensä saattoi ylläpitää tuotantotasoaan, monilla aloilla jopa lisätäkkin tuotantoaan. Täsmällistä tietoa koko teollisuustuotannon arvosta tai volyyymista ei ole käytettävissä, mutta arviolaskelmien mukaan tuotannon volyyymi oli noin 70 % normaalitasosta, so. vuoden 1935 volyyymista, ja samalla jonkin verran suurempi kuin parina edellisenä vuonna.

*Kotimarkkinateollisuus* on paremmin kuin vientiteollisuus voinut ylläpitää tuotantoaan, vaikka sekin on saanut taistella sodan luomia vaikeuksia, ennen kaikkea työvoimien niukkuutta ja raaka-aineiden hankintavaikeuksia vastaan. Kotimarkkinateollisuuteen luettujen toimintahaarojen vuoden 1943 tuotantoarvoa osoittaa Unitaksen indeksi 208, kun vuoden 1935 vastaava arvo = 100. Tämä indeksi oli noin 10 % korkeampi kuin vuonna 1942, mutta kun hintataso on noussut saman verran, näyttää tuotantovolyyymi pysyneen muuttumattomana. Verrattuna viimeisiin vuosiin ennen sotaa näiden teollisuushaarojen tuotanto oli vähentynyt noin viidenneksellä.

Teollisuustuotannon kehitys on eri aloilla ollut sängen erilainen. Niinpä lasketaan, että kutomateollisuuden tuotantoarvo, joka sodan johdosta oli tuntuvasti supistunut, vuodesta 1942 vuoteen 1943 lisääntyi lähes 50 %, sekä että vastaava nousu nahka- ja jalkineteollisuudessa oli yli 30 %, rakennusaineteollisuudessa noin 15 % sekä metalli- ja koneteollisuudessa, vaikka tuotantoarvo ennestäänkin oli korkea, edelleen runsaasti 10 %. Sitä vastoin ravinto- ja nautintoaineteollisuuden tuotantoarvo, joka oli noussut huomattavasti edellisinä sotavuosina, kertomusvuoden aikana aleni.

SAHATUN PUUTAVARAN HINTAIN KEHITYS VUOSINA 1940—1943.  
MK STANDARTILTA.

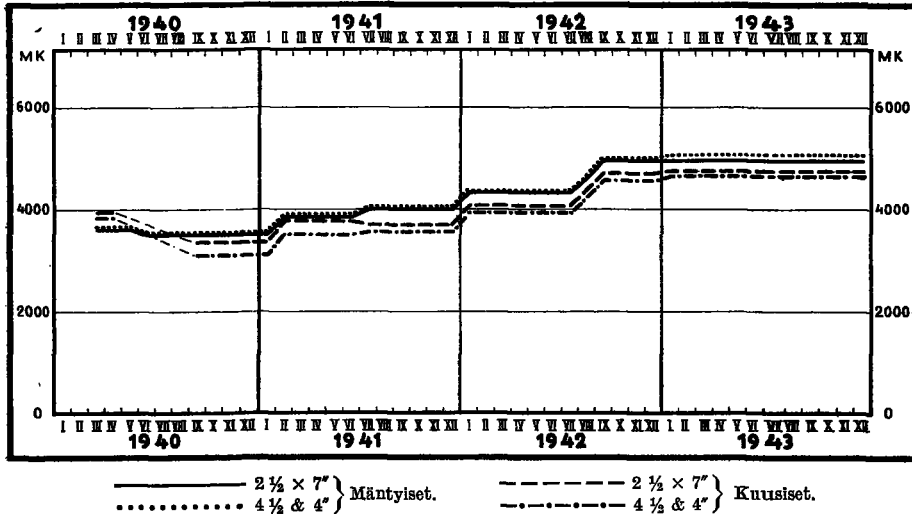

*Vientiteollisuus*, jonka volyymista on käytettävissä tietoja, supistui ensimmäisinä sotavuosina lähes kolmannekseen vuonna 1938 saavutetusta tasosta, mutta on sen jälkeen vuosi vuodelta toipunut. Sen volyyymi ei kuitenkaan ole noussut edes puoleen siitä, mitä se oli normaalivuonna 1935. Unitaksen tuotantoindeksi kertomusvuodelta oli 48 pistettä vastaten 43 ja 39 pistettä edellisinä vuosina. Tärkeimpien teollisuushaarojen kehitys on ollut samansuuntainen.

*Sahateollisuuden* tuotanto oli määrältään alle puolet sodanedellisestä tasosta, mutta nousua tapahtui edellisiin sotavuosiin verrattuna. Puutavarain sahaus nousi ennakkotietojen mukaan 550,000 standartiksi, kun se oli ollut vajaat 500,000 standarttia vuonna 1942 ja noin 450,000 standarttia vuonna 1941. Vuoden aikana vietiin ulkomaille vähän enemmän sahatavaraa kuin vuonna 1942; vietyjen sahatavarain hinnat olivat noin 15—20 % korkeammat kuin edellisenä vuonna.

*Faneerin* tuotanto on edelleen pysynyt suhteellisesti korkeammalla tasolla kuin vientiteollisuuden muiden päähaarojen. Tuotantovolyymin indeksi oli näet 57 pistettä verrattuna sahatateollisuuden indeksiin 45 ja paperiteollisuuden indeksiin 47 pistettä. Tuotannon lasketaan kertomusvuonna kohonneen 106,000 m<sup>3</sup>:iin, kun se edellisenä vuonna oli ollut noin 90,000 m<sup>3</sup>. Faneerin vienti sitä vastoin oli vähän pienempi kuin vuonna 1942.

PAPERIVANUKKEEN HINTAIN KEHITYS VUOSINA 1940—1943.  
MK TONNILTA.

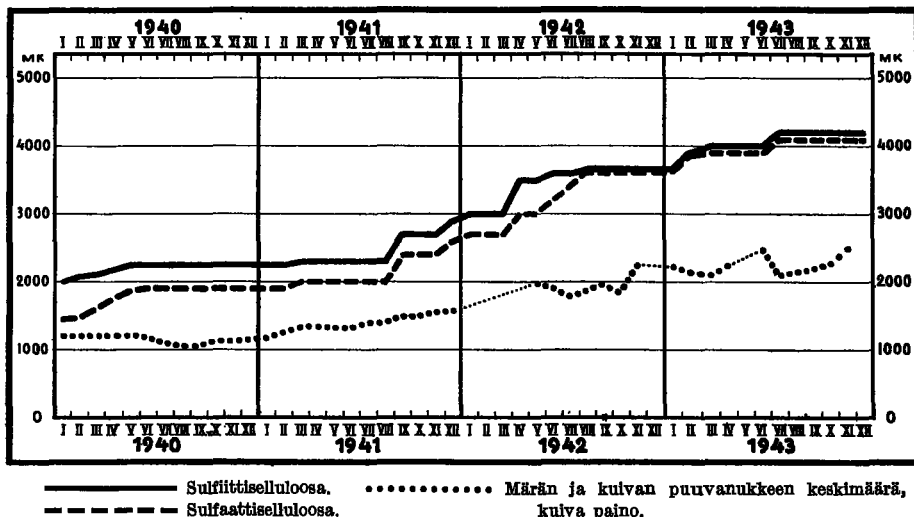

*Paperiteollisuuden* tuotanto lisääntyi kertomusvuonna noin 12 %, mikä lisäys pääasiallisesti tuli paperin ja puuhiokkeen valmistuksen osalle.

*Puuhiokkeen* sekä valmistus että vienti ylitti edellisen vuoden tason. *Selluloosaa* tuotettiin hieman yli 500,000 tonnia eli saman verran kuin edellisenäkin vuonna. Sen vienti supistui kuitenkin jonkin verran. Sen sijaan *paperin* tuotanto lisääntyi huomattavasti. Sanomalehtipaperia valmistettiin yli 120,000 tonnia vastaten 80,000 ja 50,000 tonnia lähinnä edellisinä vuosina. Muiden paperilaatujen tuotanto kohosi 260,000 tonniin, kun se edellisinä vuosina oli ollut 200,000 ja 190,000 tonnia. Näiden tuotteiden vienti lisääntyi voimakkaasti. Myös *kartonkia* ja *pahvia* voitiin viedä maasta vähän runsaammin kuin vuonna 1942.

*Rakennustoiminta* pysyi samalla alhaisella tasolla, jolle se sodan johdosta, lähinnä työvoiman vähyyden ja tarvikkeiden niukkuuden takia, oli vajonnut. Ankaralla säännöstelyllä oli pakko koettaa keskittää toiminta tärkeimpiin esillä oleviin tehtäviin, so. puolustukselle ja sotatarviketeollisuudelle välttämättömiin rakennustöihin, varsinaiseen jälleenrakennustyöhön palautetuilla alueilla, sodan johdosta kärsineiden rakennusten vaurioiden korjaamiseen sekä välttämätöntä tuotantoa palveleviin rakennuksiin.

Kun palautetun alueen rakennustoiminta oli asetettu etuoikeutettuun asemaan, se kehittyi tuntuvasti vilkkaammaksi kuin edellisenä vuonna.

PAPERIN HINTAIN KEHITYS VUOSINA 1940—1943.  
MK TONNILTA.

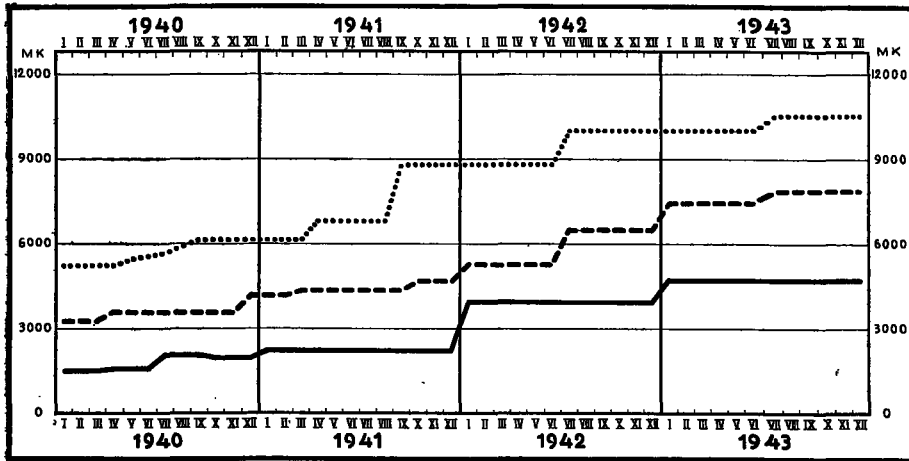

..... Kirjoituspaperi. - - - - - Voimapaperi. ————— Sanomalehtipaperi.

Uusia rakennuksia valmistui tasaluvuin asuintaloja 4,000, karjasuojia 2,500 ja muita maatalousrakennuksia 6,400, kun vastaavat luvut vuodelta 1942 olivat 2,400, 1,000 ja 3,000 rakennusta. Myös korjaustöitä tehtiin entistä enemmän. Asuinrakennuksia korjattiin 5,000, karjasuojia 2,100 ja muita maatalousrakennuksia 3,500 vastaavien lukujen ollessa edelliseltä vuodelta 2,800, 1,000 ja 1,200. Kaikkiaan valmistuneiden tai korjattujen rakennusten luku kertomusvuonna oli 23,500 vastaten 11,400 vuonna 1942. Näin suoritettu jälleenrakennustyö on kuitenkin vain vaatimaton osa suoritettavasta työstä, jonka pääosa vielä on edessä.

Muun maan rakennustoiminnasta ei ole saatavissa tyhjentäviä tietoja. Mainittakoon kuitenkin, että sementin myynti oli pienempi kuin edellisinä sotavuosina. Myynti oli näet tasaluvuin 226,000 tonnia, kun se oli ollut 248,000 tonnia vuonna 1942 ja 276,000 tonnia vuonna 1941. Verrattuna sementin kulutukseen ennen sotaa nämä luvut ovat sangen vaatimattomat. Tietoja valmistuneista rakennuksista on edelleen saatavissa Helsingistä ja eräistä muistakin kaupungeista. Kertomusvuoden aikana valmistuneiden rakennusten kuutiotilavuus oli 758,000 m<sup>3</sup> vastaten 1,136,000 m<sup>3</sup> vuonna 1942. Valmistuneiden asuinhuoneiden luvun väheneminen oli vielä jyrkempi nimittäin 5,420:sta 1,650:een. Sen sijaan oli muihin tarkoituksiin kuin asumiseen käytettävien huoneiden määrä kertomusvuonna lähes yhtä

suuri kuin edellisenä vuonna; niiden lattiapinta-ala oli 1 22,000 m<sup>2</sup> vastaten 132,000 m<sup>2</sup>. Myös rakennusluvan saaneiden rakennusten kuutiotilavuus oli tuntuvasti pienempi kuin vuonna 1942.

**Työmarkkinat.** Kun paras osa työvoimasta suoritti tärkeätä tehtäväänsä puolustusvoimien palveluksessa, työmarkkinat saivat leimansa työvoiman niukkuudesta. Näin ollen oli pakko edelleen kehittää niitä järjestelyjä, joiden avulla edellisinäkin vuosina oli koetettu hankkia työvoimaa yleiseltä kannalta tärkeimpien töiden suorittamiseen. Käyttäen jo saavutettuja kokemuksia voitiin työvoiman säännöstelyssä päästä entistä parempiin tuloksiin. Valtiovallan tämänluontoisista toimenpiteistä on mainittava kolmet eri aikoina suoritettut työvelvollisuuskutsunnat työvoimien hankkimiseksi maatalous- ja metsätöihin, vuosilomaa nauttivien velvoittaminen käyttämään vähintään puolet lomastaan samanlaisiin tehtäviin, maaseudun työvoiman väliaikainen sitominen kotipaikkakunnan töihin, erikoistyleirien perustaminen sekä työvelvollisuuslain muuttaminen. Myös vapaaehtoista tietä kerättiin työvoimaa samoihin töihin, joista varsinkin mottityöt eli kansanhakkuut ansaitsevat huomiota. Työvoimaviranomaisten välityksellä sijoitettiin kaikkiaan runsaasti 140,000 naista kausiluontoisiin töihin. Myös nuorison työvoiman käyttö tuotantoelämän palvelukseen toi arvokkaan lisän vaikeuksien ratkaisemiseksi. Koulunuorisoa ilmoitetaan sijoitetun noin 27,000 henkeä pääasiallisesti maataloustöihin, osaksi myös metsä- ja uittotöihin. Tällaisen työvoiman mobilisaation avulla saatiin tärkeimmät työt tyydyttävästi suoritetuiksi, mutta työvoimien niukkuutta ei saatu poistetuksi, ja tämäkin tulos saavutettiin osaksi sen kustannuksella, että monenlaiset hyödylliset, mutta vähemmän tärkeiksi katsotut työt jäivät suorittamatta.

Näissä oloissa työpalkkojen säännöstelyn jatkaminen edellisenä vuonna luodulla pohjalla oli välttämätön. Valtioneuvoston päätöksellä tehtiin kuitenkin se poikkeus sovitusta menettelystä, että palkat elokuussa korotettiin 4 %, vaikka elinkustannusindeksi ei vielä ollut noussut edellytetylle tasolle, vaan oli pistettä alempi. Muita yleisiä korotuksia ei kertomusvuoden varrella tapahtunutkaan. Kuitenkin on tunnettua, että kun kilpailu työvoimasta ja varsinkin ammattitaitoisista henkilöistä on suuri, työpalkat monilla aloilla ovat kohonneet enemmän kuin valtioneuvoston ohjeet olisivat edellyttäneet, eikä ole harvinaista, että on annettu täysi korvaus elin-



kustannusten noususta, jopa paljon sen ylikin. Varsinkin Pohjois-Suomessa, jossa elinkustannuksetkin ovat nousseet enemmän kuin maassa yleensä, palkkataso on noussut korkealle.

Maataloustyöväen palkat olivat kertomusvuoden alkupuolella säännötelyn ulkopuolella, mutta syksyllä se ulotettiin niihinkin. Tämän työväenryhmän palkat kohosivat vuodesta 1942 noin 30—40 % ja olivat yleisesti kaksi, jopa kolme kertaa niin korkeat kuin ennen suursodan puhkeamista.

**Ulkomaankauppa.** Huolimatta jatkuvan kauppasaarron aiheuttamista rajoituksista ulkomaankauppa arvoltaan oli suurempi kuin minään aikaisempana vuonna. Tuonnin ja viennin kehitystä sotavuosina verrattuina viimeisiin rauhanvuosiin valaisee seuraava asetelma.

	Tuonti Milj. mk	Vienti Milj. mk	Koko kauppa- vaihto Milj. mk	Tuonnin (—) tai viennin (+) enemmys Milj. mk
1937 .....	9,306.4	9,379.7	18,686.1	+ 73.3
1938 .....	8,607.3	8,398.0	17,005.3	— 209.3
1939 .....	7,572.6	7,710.3	15,282.9	+ 137.7
1940 .....	9,164.2	2,874.6	12,038.8	—6,289.6
1941 .....	10,201.1	4,321.5	14,522.6	—5,879.6
1942 .....	11,731.5	5,990.6	17,722.1	—5,740.9
1943 .....	12,880.4	8,712.7	21,593.1	—4,167.7

Ulkomaankaupan kokonaisarvo oli 3,871.0 milj. markkaa eli 21.8 % suurempi kuin vuonna 1942 ja samalla myös tuntuvasti suurempi kuin vuoden 1937 tähänastinen ennätys. Lisäys vuodesta 1942 johtui ensi sijassa viennistä, sen arvo kun lisääntyi 2,722.1 milj. markkaa eli 45.4 % ja siten kohosi suuremmaksi kuin minään aikaisempana vuonna, vuoden 1937 ennätystä lukuun ottamatta. Tuonnin arvo lisääntyi 1,148.9 milj. markkaa eli 9.8 % edelliseen vuoteen verrattuna, ja se oli suurempi kuin koskaan aikaisemmin. Tuonnin kohdalla lisäys pääasiallisesti johtui hintojen kohoamisesta, mutta vienti oli myös tavaramäärältään suurempi kuin edellisinä sotavuosina; viimeisiin rauhanvuosiin verrattuna kummankin tavaramäärä oli suhteellisen vähäinen.

Viennin lisääntyessä tuontia enemmän kauppatase ei ollut aivan yhtä passiivinen kuin edellisinä sotavuosina. Tuontienemmys oli 4,167.7 milj. markkaa eli 1,573.2 miljoonaa, vastaten 27.4 %, pienempi kuin vuonna 1942. Verrattuna 1930-lukuun, jolloin kauppatase enimmäkseen oli tuntuvasti vientivoittoinen, vuoden 1943 tulos oli heikko.

Tuonnin rakenteessa oli vuoteen 1942 verrattuna tapahtunut se muutos, että raaka-aineita ja puolivalmisteita tuotiin maahan huomattavasti enemmän, kun sitä vastoin elintarvikkeiden ja nautintoaineiden tuonti arvoltaan oli silloista pienempi. Etualalla olivat kivennäispolttoaineet sekä metallitavarat. Tuntuvin määrin tuotiin myös viljatuotteita, koneita, kehruuaineita ja kutomatuotteita. Viennin lisäykseen vaikuttivat ennen kaikkea paperiteollisuuden erilaiset tuotteet, sekä massatuotteet, sellaiset kuin paperi, kartonki ja pahvi ynnä puuhioke, että monenlaiset paperista valmistetut erikoistuotteet ja korvikkeet. Myös puuteollisuus lisäsi tuntuvasti vientiään; ja tärkeimmistä tavaroista on sahatuotteiden, faneerin, kaivospölkkyjen ja hiomapuun ohella mainittava puutalot ja faneeriteltat sekä monenlaiset puuteokset.

Tuonnin ja viennin kehitystä kuukausi kuukaudelta valaisee seuraava asetelma, josta mm. ilmenee, että tuontienemmyys vuoden jälkipuoliskolla oli huomattavasti pienempi kuin sen alkupuolella.

	Tuonti Milj. mk	Vienti Milj. mk	Tuonnin enemmyys Milj. mk
Tammikuu .....	1,172.5	462.6	— 709.9
Helmi-kuu .....	947.4	563.0	— 384.4
Maaliskuu .....	1,282.1	535.7	— 746.4
Huhtikuu .....	1,125.2	588.9	— 536.3
Toukokuu .....	1,198.7	845.4	— 353.3
Kesäkuu .....	941.0	634.9	— 306.1
Heinäkuu .....	1,000.5	890.8	— 109.7
Elokuu .....	936.6	817.3	— 119.3
Syyskuu .....	1,390.9	798.5	— 592.4
Lokakuu .....	948.1	911.8	— 36.3
Marraskuu .....	993.7	815.2	— 178.5
Joulukuu .....	943.7	848.6	— 95.1
Yhteensä	12,880.4	8,712.7	—4,167.7

*Kotimaan kauppaa* vilkastui kertomusvuonna ollen melkein kaikkina kuukausina suurempi kuin vastaavana aikana 1942. Tukkukauppojen, osuustoiminnallisten keskusliikkeiden ja maakauppiaasyhtymän koko myynti nousi 14,703 milj. markkaan vastaten 12,225 ja 11,628 miljoonaa edellisinä vuosina. Lisäys vuodesta 1942 oli 2,478 milj. markkaa eli noin 20 %. Vaikka tukkuhinnat olivatkin nousseet, voidaan päätellä tukkukaupassa myydyin tavaramääränkin lisääntyneen. Verrattuna viimeisiin rauhanvuosiin tavaranvaihto kuitenkin oli pienentynyt vastaten arviolta 80 % siitä.

**Liikenne.** Merenkulku Suomen ja ulkomaiden välillä oli, samoin kuin edellisinäkin vuosina, kauppasaarron johdosta rajoitettu yksinomaan Itämeren piiriin. Kuitenkin liikenne edellisiin sotavuosiin verrattuna oli sangen vilkasta, niinkuin ulkomaankauppaluviustakin voi havaita. Lähteneiden ja saapuneiden kauppalaivojen nettotonnimäärä oli noin 24 % suurempi kuin vuonna 1942, mutta sangen vaatimaton verrattuna rauhanajan vastaaviin lukuihin.

Rautatiet suoriutuivat vaikeuksista huolimatta niille asetetuista vaatimuksista, ja liikenne sujui häiriöttä. Kuljetettu tavaramäärä oli kertomusvuonna yhteensä 14.0 miljoonaa tonnia eli noin 6 % suurempi kuin vastaavana aikana edellisenä vuonna ja suunnilleen samansuuruinen kuin viimeisinä rauhanvuosina. Matkustajaliikenne oli tavattomasti vilkastunut, niin että lähteneiden matkustajien luku oli noin 29 % suurempi kuin vuonna 1942 ja samalla tuntuvasti suurempi kuin ennen sotaa. Työvoiman ja liikkuvan kaluston niukkuudesta huolimatta rautatiet pahimpinakin tungosaikoina pystyivät tyydyttämään liikenteen tarpeet.

Eräänä syynä rautateiden suureen kuormitukseen oli autoliikenteen supistuminen. Toisaalta autokannan kuluminen, kun sen uudistaminen ei sotaoloissa voi tapahtua samalla tavoin kuin rauhan aikana, toisaalta autojen varaaminen puolustustehtäviin on näet tehnyt monenlaiset sekä linja-autoliikenteen että muunkin autoliikenteen rajoitukset tarpeellisiksi.

**Rahamarkkinat.** Vaikka valtio sekä verotuksen että luotonoton muodossa imi takaisin sitä ostovoimaa, jonka se sodan aiheuttamina erilaisina kustannuksina levitti kansalaisten keskuuteen, pysyivät rahamarkkinat yleensä viime vuoden aikana hyvin kevyinä. Ainoastaan vuoden lopussa, kun yleisön ja liikeyritysten maksettaviksi tuli sekä suuria veroja että sotalainen ensimmäinen erä, oli havaittavissa selvää rahamarkkinain kiristymistä. Kaiken kaikkiaan kerääntyi kuitenkin luottolaitoksiin enemmän rahapääomaa kuin minään aikaisempaa vuonna. Tätä voidaan samalla pitää osoituksena luottamuksen lisääntymisestä sekä luottolaitoksiin että yleensä taloudelliseen kehitykseen maassa. Samaa todistaa liikepankkien ottolainauksen muuttuminen. Vuonna 1939 talletustilit tuntuvasti supistuivat ja seuraavina vuosina 1940—1941 ne pysyivät melkein muuttomattomina, kun sen sijaan shekkitilit kaikkina kolmena vuonna voimakkaasti lisääntyivät. Vuonna 1942 talletustilit jälleen alkoivat kasvaa; niiden

lisäys oli yhtä suuri kuin shekkitilien. Ja vihdoin vuonna 1943 suurin osa liikepankkien luotonoton voimakkaasta lisääntymisestä tuli juuri talletustilien hyväksi shekkitilien saadessa vain viidenneksen lisäyksestä.

Tätä kehitystä valaisee seuraava asetelma:

*Rahamarkkinat vuosina 1938—1943, milj. mk.*

Vuoden tai kuukauden päättyessä	Liikepankkien luotonotto				Liikepankkien luotonanto	Luotonoton ennennäyminen luotonantoon verrattuna	Suomen Pankin		
	Yleisön talletus-tilit	Yleisön shekki-tilit	Yleisön luotto-laitokset	Muut luotto-laitokset			Yhteensä	Suorannainen luotonanto	Radiskont-taritukset <sup>1)</sup>
1938 . . . .	7,549.0	1,943.7	1,262.1	10,754.8	9,212.1	1,542.7	1,177.1	—	1,575.7
1939 . . . .	6,940.3	2,458.9	1,366.5	10,765.7	9,909.9	855.8	2,186.0	739.1	2,023.1
1940 . . . .	7,469.7	4,680.0	1,338.5	13,488.2	11,302.6	2,185.6	5,348.9	47.0	1,234.9
1941 . . . .	7,407.8	6,030.4	1,390.3	14,828.5	11,040.7	3,787.8	12,279.2	—	2,929.7
1942 . . . .	8,596.6	7,228.4	2,106.0	17,931.0	12,250.1	5,680.9	15,963.2	—	2,884.1
1943									
Tammikuu	8,911.5	7,390.6	2,153.9	18,456.0	12,688.5	5,767.5	15,852.1	—	2,343.2
Helmikuu	9,114.4	7,332.7	2,196.5	18,643.6	12,738.6	5,905.0	15,946.1	—	2,135.0
Maaliskuu	9,392.6	7,744.8	2,361.7	19,499.1	12,877.8	6,621.3	17,686.7	—	2,548.8
Huhtikuu	9,641.2	7,634.5	2,462.2	19,737.9	13,478.4	6,259.5	17,893.0	—	2,493.2
Toukokuu	9,777.8	7,836.9	2,547.7	20,162.4	13,402.5	6,759.9	16,749.8	—	2,192.4
Kesäkuu .	10,162.2	8,272.2	2,734.8	21,169.2	14,130.9	7,038.3	15,741.3	—	1,842.8
Heinäkuu	10,357.0	8,172.8	2,857.4	21,387.2	15,036.9	6,350.3	15,745.3	—	2,354.4
Elokuu . .	10,517.8	8,168.0	2,964.6	21,650.4	14,849.5	6,800.9	15,712.6	—	1,884.5
Syyskuu .	10,621.7	8,605.1	3,043.2	22,270.0	15,511.7	6,758.3	15,676.8	—	1,504.2
Lokakuu .	10,716.1	8,545.6	3,211.4	22,473.1	15,615.0	6,858.1	17,086.2	—	2,202.5
Marraskuu	10,683.0	8,215.5	3,132.9	22,031.4	15,545.3	6,486.1	16,607.6	—	2,433.0
Joulukuu	10,802.4	7,760.7	3,118.1	21,681.2	14,986.7	6,694.5	17,313.6	—	2,709.7

Liikepankkien luotonotto lisääntyi vuonna 1943 kaikkiaan 3,750.2 milj. markkaa eli 21 %. Vastaava lisäys lähinnä edellisinä vuosina oli 3,102.5 ja 1,340.3 milj. markkaa eli 21 ja 10 %. Viime vuoden lisäyksestä 2,205.8 milj. markkaa tuli yleisön talletustilien osalle, jotka siten lisääntyivät lähes 26 %, kun shekkitileille karttui varoja vain 532.3 milj. markkaa eli noin 7 %. Lisäksi luotonotto muilta luottolaitoksilta lisääntyi 1,012.1 milj. markkaa eli 48 %, mikä on osoituksena siitä, että rahamarkkinain keveys ulottui muihinkin luottolaitoksiin kuin liikepankkeihin.

Liikepankkien varsinainen luotonanto lisääntyi vuoden 1943 aikana 2,736.6 milj. markkaa eli runsaasti 22 %, kun lisäys lähinnä edellisenä

<sup>1)</sup> Siihen luettuina luottolaitoksille annetut hypoteekkilainat.

## RAHAMARKKINAT VV. 1942 JA 1943.

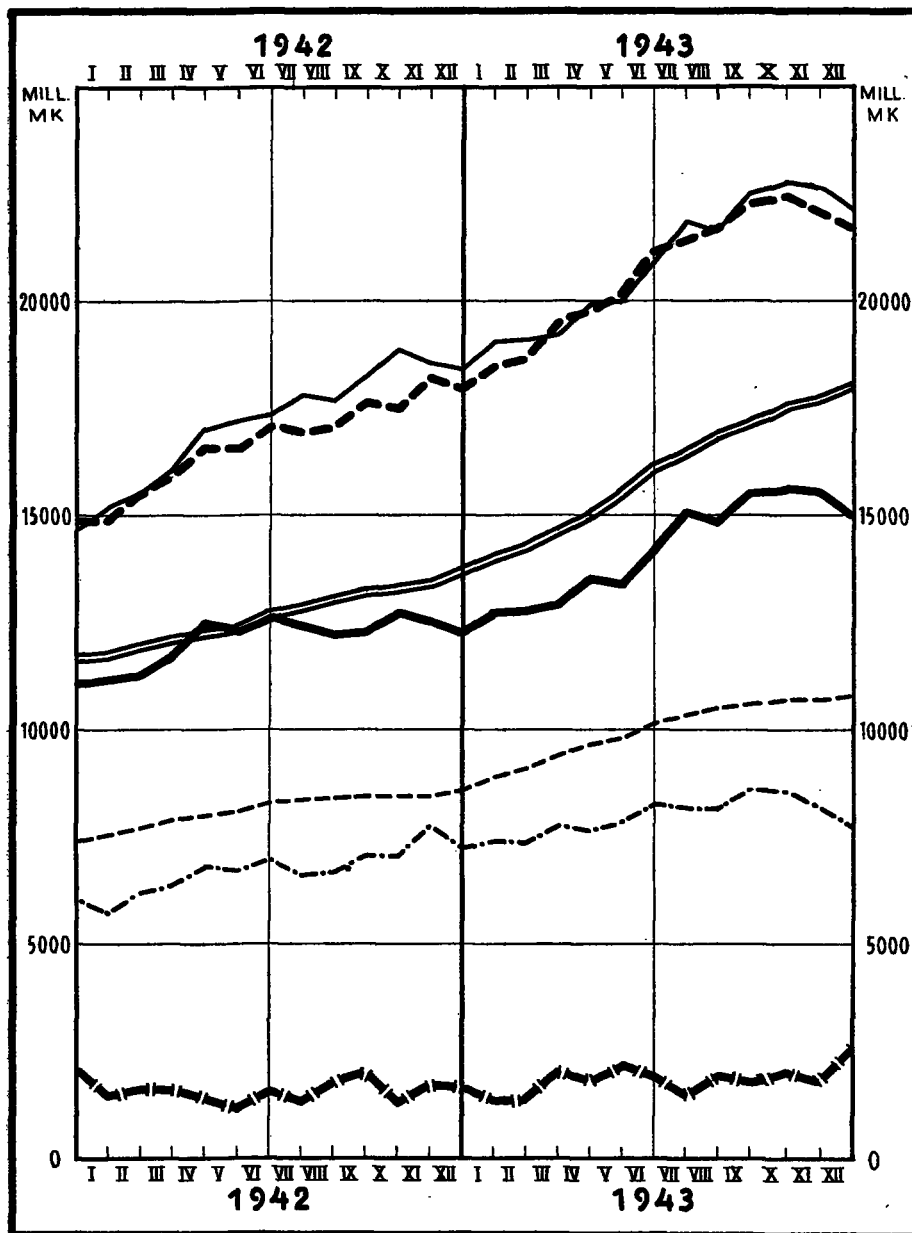

————— Liikepankkien koko luotonanto.  
 - - - - - " " ja obligatiovarasto.  
 - - - - - " " luotonotto.  
 - - - - - " kassat.  
 - - - - - Yleisön talletustilit liikepankeissa.  
 - - - - - " shekkitilit " "  
 ————— Muiden rahalaitosten luotonotto yleisöltä.

vuonna oli ollut 1,209.4 miljoonaa. Uutta luottoa annettiin valtiolle vekseleinä 1,250.0 milj. markkaa ja muille jonkin verran enemmän eli 1,486.6 miljoonaa. Viime vuonna, samaten kuin edellisinäkin sotavuosina, liikepankkien luotonotto lisääntyi melkoista voimakkaammin kuin niiden luotonanto. Luotonoton enemmyys, joka vuoden 1942 päättyessä oli 5,680.9 milj. markkaa, kohosi siten kertomusvuoden päättyessä 6,694.5 miljoonaan. Tämä johtui pääasiallisesti siitä, että varsinaiseen luotonantoon ei ole luettu pankkien sijoituksia obligatioihin ja veronmaksutodisteihin, mikä sijoitusmuoto sotavuosina on saanut huomattavan aseman liikepankkien toiminnassa. Obligatiotili, jolle myös veronmaksutodisteet on kirjattu, lisääntyi vuonna 1943 993.4 milj. markkaa nousten 7,158.5 miljoonaan, mikä lisäys sekin oli valtiolle annetun luottomäärän kasvua. Liikepankkien varsinaiset kassat olivat nekin yleensä runsaat nousten 1,638.9 milj. markasta joulukuun päättyessä 1942 2,532.1 miljoonaan joulukuun viimeisenä päivänä 1943.

Myös muiden luottolaitosten ottolainaus oli ennätyskellisen runsasta. Tätä valaisee seuraava asetelma, jossa on otettu huomioon sekä talletus- ja säästötilit että myöskin shekkitilit, mutta kaksinkertaisten lukujen välttämiseksi jätetty syrjään luottolaitosten väliset tilit.

	Ottolainaus 31/12 1943 Milj. mk	Lisäys (+) tai vähennys (—) v. 1943 Milj. mk	Lisäys (+) tai vähennys (—) v. 1942 Milj. mk	Lisäys (+) tai vähennys (—) v. 1941 Milj. mk	Lisäys (+) tai vähennys (—) v. 1940 Milj. mk
Liikepankit (yleisöltä)	18,563.1	+ 2,738.1	+ 2,386.8	+ 1,288.5	+ 2,750.5
Säästöpankit .....	11,511.9	+ 2,138.2	+ 1,189.9	+ 46.5	+ 415.7
Postisäästöpankki .....	1,948.8	+ 912.5	+ 281.8	+ 162.3	+ 139.3
Osuuskassat .....	3,434.5	+ 1,006.5	+ 510.7	+ 194.1	+ 239.6
Osuuskassojen Keskus- lainarahasto (yleisöltä)	68.2	— 13.9	— 30.7	+ 55.7	+ 8.3
Osuuskauppojen säästö- kassat .....	1,038.6	+ 262.3	+ 123.7	+ 21.3	— 24.9
Hypoteekkilaitokset ...	5.9	+ 1.4	— 1.6	+ 0.1	— 0.7
<b>Yhteensä</b>	<b>36,571.0</b>	<b>+ 7,045.1</b>	<b>+ 4,460.1</b>	<b>+ 1,768.5</b>	<b>+ 3,527.8</b>

Luottolaitosten ottolainaus, joka jo vuonna 1942 oli suurempi kuin milloinkaan aikaisemmin, oli kertomusvuonna ennätyskellinen. Lisäys oli kaikkiaan melkein 24 %, kun se vuonna 1942 oli ollut vaille 18 % ja vuonna 1941 vain 7 ½ %. Kaikki luottolaitosryhmät, Osuuskassojen Keskuslainarahasto Oy:tä lukuun ottamatta, voivat merkitä voimakasta luotonoton

lisääntymistä; suhteellisesti voimakkain se oli postisäästöpankissa ja osuus-kassoissa, joiden merkitys yleisön säästövarojen kerääjinä viime vuosina on tuntuvasti vahvistunut.

Luottolaitosten kanssa kilpaili valtio säästövaroista myydessään rahamarkkinoilla obligatioita puolustustaistelun rahoittamiseksi. Vuoden 1943 aikana valtio emitti neljä lainaa, joiden ehdot oli sovellettu eri obligatio-ostajien tarpeiden mukaan. Päälainana oli 5 %:n obligatiolaina, jonka juoksuaika on kymmenen vuotta ja jonka obligatiot myytiin kurssiin 98.5. Siihen liittyi 4 %:n laina, jonka juoksuaika on lyhyt, vain neljä vuotta, ja jonka obligatiot myytiin nimellisarvosta. Edelleen myytiin pääasiallisesti säästöpankeille tarkoitettua pitkäaikaista, 25 vuotta juoksevaa obligatiolainaa, jonka korko on vaihteleva, 1 ½ % suurpankkien talletuskorkoa korkeampi. Vakuutuslaitosten sijoitustarpeen tyydyttämiseksi myytiin pitkäaikaista kolmenkymmenen vuoden juoksuaajalla olevaa lainaa, jonka korko on kiinteästi 5 %. Kertomusvuoden loppuun mennessä oli 10 vuoden lainan obligatioita myyty 1,961.5 milj. markan arvosta, 4 vuoden lainaa 1,211.5 miljoonan, säästöpankkilainaa 1,054.4 miljoonan ja vakuutuslainaa 577.4 milj. markan arvosta. Yhteensä valtio siten sijoitti rahamarkkinoille obligatioita 4,804.8 milj. markan arvosta eli tasaluvuin 800 miljoonaa enemmän kuin edellisellä vuonna. Näistä obligatioista luottolaitokset ostivat huomattavan suuria määriä, ja tähän käytettiin juuri edellä esitetyt suuret luotonoton lisäykset. Vuoden viimeisinä päivinä tuli edellä mainittujen obligatiolainojen lisäksi sotalaina, jonka ensimmäisen erän kanto arvioiden mukaan tuotti tasaluvuin 2,100 milj. markkaa. Lopuksi mainittakoon, että valtion saamamieskirjalla lainaamien varojen määrä kertomusvuoden aikana lisääntyi 249.1 milj. markkaa, kun taas liikkeessä olevien veronmaksutodisteiden arvo oli 143.1 miljoonaa pienempi kuin vuotta aikaisemmin.

*Korkokanta* pysyi viimekin vuonna entisellään. Vuonna 1941 voimaan tullut vapaaehtoinen säännöstely oli edelleen voimassa. Uusien kiinnityslainojen korko oli siten jatkuvasti enintään 5 ¾ %, ja luottolaitosten kilpaillessa sopivista sijoitusesineistä se yleensä oli alempi. Myös obligatiokorko pysyi entisellä tasollaan. Talletus- ja shekkikorko samaten kuin säästökorko olivat niinkään muuttumattomat.

Suomen Pankin luotonantokorot eivät kertomusvuoden aikana liikkuneet siltä tasolta, jolla ne ovat olleet aina joulukuun 3 päivästä 1934 alkaen. Ne olivat siten seuraavat:

Puhtaista liikevekseleistä, joilla maksupäivään ei ole kolmea kuukautta pitempää aikaa .....	%	4
Muista vekseleistä, riippuen vekselin laadusta ja juoksuaajasta .....	4½—5	
Hypoteekkilainoista ja kassakreditiiveistä, vakuuden ja luoton laadusta riippuen .....		4—5

Sen sijaan Suomen Pankki maaliskuussa alensi valtionvekselien koron 2 %:sta 1 ½ %:iin.

Liikepankkien soveltamat korkomäärät pysyivät entisellään, mutta kun sekä otto- että antolainauksen rakenteessa tapahtui eräitä muutoksia, joihin edellä on viitattu, niiden keskimääräiset korot jonkin verran muuttuivat. Ottolainauksen keskikorko nousi kertomusvuoden aikana 2.46 %:iin vastaten 2.37 ja 2.36 % vuosien 1942 ja 1941 päättyessä, samalla kun antolainauksen keskikorko aleni 5.24 %:iin oltuaan 5.35 ja 5.60 % edellisten vuosien lopussa.

*Arvopaperipörssi* oli rauhallisempi kuin edellisenä vuonna, jolloin oli tarvittu erityisiä toimenpiteitä nousun hillitsemiseksi, eivätkä noteeraukset yleensä nousseet yhtä korkealle tasolle kuin silloin. Syksyllä ilmeni pörsissä selvä laskusuunta, jonka lähinnä aiheutti se, että lukuisain osakkeenomistajien tuli pakko myydä osa osakkeistaan voidakseen suoriutua maksettaviksi langenneista veroista ja sotalainasta. Tavallisuuden mukaan teollisuusosakkeet olivat muita osakkeita herkempiä. Niiden indeksi nousi 293 pisteestä joulukuussa 1942 319 pisteeseen kesäkuussa 1943, mutta laski joulukuuhun mennessä 250:een. Pankkiosakkeiden indeksi taas nousi vastaavasti 120 pisteestä 142 pisteeseen toukokuussa painuakseen joulukuussa taas 120:een. Kaikkien osakkeiden vastaava indeksi oli 245 joulukuussa 1942, kohosi 270 pisteeseen kesäkuussa 1943 ja painui joulukuussa 219:ään. Arvopaperipörssin kokonaismyynti oli pienempi kuin lähinnä edellisinä vuosina, nimittäin 425.1 milj. markkaa vastaten 521.9 ja 501.4 miljoonaa vuosina 1942 ja 1941.

Vallitseva rahanrunsaus ja jatkuva yrittäjänhalu tulevat näkyviin uusien osakeyhtiöiden runsaana perustamisena ja vanhojen yhtiöiden uusina osakeanteina varsinkin kertomusvuoden alkukuukausina. Kaikkiaan 541 osakeyhtiötä korotti osakepääomaansa nimellisarvojen mukaan 1,249.5 milj. markalla, mutta todellisuudessa ne lisäsivät omia varojaan melkoista suuremmalla summalla. Toimintansa lopettaneiden osakeyhtiöiden luku oli pienempi kuin parina edellisenä vuonna. Lopputuloksena oli, niinkuin



seuraavasta asetelmasta näkyy, että osakeyhtiöiden luku lisääntyi enemmän kuin moneen vuoteen ja että osakepääoma kasvoi ennätysmäisesti.

	Uusia osakeyhtiöitä		Luku	Osakeyhtiöitä kaikkiaan		
	Luku	Osakepääoma Milj. mk		Lisäys	Osakepääoma Milj. mk	Lisäys Milj. mk
1938 .....	819	153.0	14,427	+661	11,021.6	+ 479.3
1939 .....	791	176.4	15,068	+641	11,413.6	+ 392.0
1940 .....	433	193.4	15,371	+303	11,481.8	+ 68.2
1941 .....	653	518.4	15,811	+440	12,333.1	+ 851.3
1942 .....	720	492.4	16,025	+214	13,444.9	+1,111.8
1943 .....	866	573.3	16,698	+673	15,134.1	+1,689.2

*Maksutaseen* täsmälliseen laskemiseen ei ole mahdollisuutta, kun erinäisiä tietoja vielä puuttuu. Kuitenkin voidaan jo nyt saada käsitys siitä, minkä suuntaiseksi se muodostui. Kauppatase, joka on maksutaseen ylivoimaisesti tärkein tekijä, oli viime vuonna vähemmän passiivinen kuin edellisinä vuosina: tuontienemmyys oli tasaluvuin 1,570 milj. markkaa pienempi kuin vuonna 1942. Edelleen kauppalaivasto ennakkolaskelmien mukaan tuotti maallemme noin 150 milj. markkaa suuremman tulon kuin edellisellä vuonna. Nämä kaksi tekijätä yhteensä merkitsivät siten runsaasti 1,700 milj. markan pienempää maksutaseen menojen enemmyyttä kuin vuonna 1942. Muista maksutaseen tekijöistä ei vielä ole tietoa, mutta ottaen huomioon, että ne enimmäkseen ovat suhteellisen vähäiset ja pysyväiset, voidaan olettaa niiden yhteistuloksen pysyneen suunnilleen entisellä tasollaan. Kun edelleen on arvioitu, että maksutaseen menot vuonna 1942 olivat noin 5,000 milj. markkaa tuloja suuremmat, päädytään siihen tulokseen, että maksutaseen menojen enemmyys kertomusvuonna olisi supistunut tasaluvuin 3,300 milj. markkaan. Tämä tulos on heikko verrattuna rauhanaikaisiin oloihin, jolloin maksutase 1930-luvulla yleensä oli aktiivinen, mutta toiselta puolen se on vähemmän epäedullinen kuin edellisinä sotavuosina.

Myöskään ulkomaisesta pääomaliikkeestä ei vielä ole saatavissa tyhjentäviä tietoja. Utta ulkomaista luottoa saatiin vain vähän, nimittäin Ruotsista 258 milj. markan vasta-arvosta ns. 4 %:n kruunuluottoa. Toiselta puolen on suoritettu tavanmukaiset kuoletukset maan ulkomaisista lainoista, joten voidaan laskea puheena olevaan ryhmään kuuluvan velan nettolisäyksen olleen noin 210 milj. markkaa. Sen lisäksi valtion kruunumääräisten vekselien liikkeessä oleva määrä on lisääntynyt tasaluvuin 210 milj. markkaa. Muut lyhytaikaiset velat ulkomaille ovat lisääntyneet,

ennakkoarvion mukaan noin 1,050 milj. markkaa, kun sitä vastoin saatavat ulkomailta ovat pienentyneet noin 35 milj. markkaa. Siten maan lyhyt-aikainen nettovelka, jonka vuoden 1942 lopussa laskettiin olevan tasaluvuin 4,465 milj. markkaa, kertomusvuoden aikana on noussut noin 1,300 milj. markkaa kohoten 5,765 miljoonaan sen päättyessä. Kun vielä otetaan huomioon maamme vakautetun velan äsken mainittu lisääntyminen, on tuloksena, että koko ulkomainen nettovelka kertomusvuoden aikana lisääntyi tasaluvuin 1,500 milj. markkaa. Vuonna 1942 vastaava lisäys oli jonkin verran suurempi eli noin 2,330 milj. markkaa. Kertomusvuonna, niinkuin aikaisempinakin sotavuosina, näkyvän nettovelan muutos oli melkoista pienempi kuin maksutaseen menojen enemmyys, mikä on osoituksena siitä, että näitä seikkoja koskevat tiedot tällaisina aikoina ovat sangen epäluotettavat.

**Valtiotalous.** Jatkuva sota painoi leimansa valtiotalouteen, puolustusmenot kohosivat suuremmiksi kuin edellisinä vuosina, ennakkotietojen mukaan 19.8 miljardiin markkaan vastaten 17.3 miljardia vuonna 1942. Siviili- menot taas nousivat ennakkoarvion mukaan 10.2 miljardiin vastaten 7.9 miljardia markkaa edellisenä vuonna. Valtion kokonaismenot kohosivat tämän mukaan melkein 30 miljardiin markkaan, kun niiden määrä vuonna 1942 oli vain 25.2 miljardia. Menojen lisääntyminen johtui osaksi hintatason noususta, osaksi erinäisten tarpeiden kasvamisesta.

Kasvavien menojen peittäminen olikin valtiotalouden tärkein kysymys. Entistä kiinteämmän finanssipolitiikan seurauksena saatiin valtion tulot nousemaan tuntuvasti, niin että nekin olivat suuremmat kuin minään aikaisempana vuonna. Varsinaisia tuloja ja niihin verrattavia pääomatuloja kertyi valtiolle ennakkotietojen mukaan 19.0 miljardia markkaa, kun vastaava tulo vuonna 1942 oli vähän vaille 16.0 miljardia. Tämä huomattava nousu johtui osaksi rahan arvon muuttumisen aiheuttamista, verotettavien tulojen ja omaisuusarvojen kohoamisesta, osaksi taas verotuksen kiristämisestä. Edellisenä vuonna hyväksytyistä ylimääräisistä veroista osa joutui kannettavaksi vasta vuonna 1943, osa kannettiin silloin toistamiseen. Verotuloja lisäsi myös verotuksen tehostaminen. Tärkein vuoden varrella hyväksytty verotuksen muutos, tulo- ja omaisuusveron uudistaminen siihen liittyvine siirtymisineen veron perintään tulon lähteellä, ei kertomusvuoden varrella ehtinyt vaikuttaa valtion talouteen, mutta odotetaan sen osaltaan lisäävän verojen tuottoa ja verotuksen oikeudenmukaisuutta.

Niinkuin edellisinä vuosina valtion oli pakko laajassa mitassa turvautua luotonottoon saadaksensa menonsa peitetyiksi. Edellä on jo rahamarkkinoista puhuttaessa mainittu valtion kertomusvuonna ottamat obligatiolainat. On vain lisättävä, että näiden obligatioiden myynti jatkui vuoden 1944 tammi-helmikuussa, ja näin saadut lainamäärät kirjattiin vuoden 1943 valtion tilinpäätökseen. Siten valtion kotimainen obligatiovelka kertomusvuoden aikana lisääntyi 5.3 miljardia markkaa nousten sen päättyessä 17.8 miljardiin. Lyhytaikainen kotimainen velka lisääntyi 1.9 miljardia nousten 6.6 miljardiin, kun taas ulkomainen velka kasvoi 0.4 miljardia olleen kertomusvuoden päättyessä 5.4 miljardia. Tähän tulee lisäksi ns. sotalaina, jota arvion mukaan ensimmäisessä kannossa suoritettiin 2.1 miljardia markkaa, sekä korvausobligatiot, joita kertomusvuoden päättyessä oli liikkeessä 3.7 miljardin markan arvosta. Nämä summat eivät kuitenkaan täysin riittäneet valtiotalouden tulojen ja menojen saattamiseen tasapainoon, vaan valtion oli, niinkuin edellisinäkin vuosina, turvaututtava Suomen Pankin apuun. Keskuspankista otetun luoton määrä lisääntyi kertomusvuoden aikana — vaihdeltuaan vuoden varrella melko voimakkaasti — 1,374 milj. markkaa. Vaikka siten ei saavutettu finanssipolitiikan tavoitetta — vapautumista setelirahoituksesta — on tyydytyksellä todettava, että valtion huomattavasti vähäisemmässä määrässä kuin edellisinä sotavuosina oli pakko ottaa luottoa keskuspankista; vertailun vuoksi mainitaan vastaavan luotonoton olleen vuonna 1942 3,888 miljoonaa, vuonna 1941 5,223 miljoonaa ja vuonna 1940 4,866 milj. markkaa. Kun siten näinä vuosina Suomen Pankista otetulla luotolla peitettiin 15.4, 25.0 ja 27.8 % valtion todellisista menoista, päästiin vuonna 1943 siihen, että vain 4½ % menoista peitettiin setelirahoituksella. Varsinaisilla tuloilla voitiin sen sijaan vuonna 1940 peittää vain 34.0 % menoista, vuonna 1941 52.0 %, vuonna 1942 63.5 % ja vihdoin vuonna 1943 63 % menoista.

Valtion velka, kun siihen myös luetaan korvausobligatiot, lisääntyi vuonna 1943 kaikkiaan vajaan 14.7 miljardia markkaa vastaten 9.3 miljardin kasvua vuonna 1942 ja 10.1 miljardin nousua vuonna 1941. Velkamäärä vuoden päättyessä oli kaikkiaan 51.6 miljardia markkaa.

**Markan ulkomainen arvo ja hintataso.** Ulkomaiset vekselikurssit pidettiin kertomusvuonna muuttumattomina. Siten noteerattiin dollari jat-

kuvasti kurssiin 49: 35, niinkuin edellisinäkin sotavuosina. Saksan markan kurssi oli muuttumattomasti 1,974: 35 ja Ruotsin kruunun kurssi 1,171: —, niinkuin se on ollut vuodesta 1934 alkaen. Suomen markan ulkomainen arvo pysyi täten muodollisesti entisellään, mutta se on lähinnä seuraus siitä, että meillä, niinkuin useimmissa muissakin maissa, koko sodan ajan on johdonmukaisesti säilytetty valuuttakurssit muuttumattomina. Siten on mahdollista, että markan ulkomainen ostovoima valuuttakurssien liikkumattomuudesta huolimatta on saattanut muuttua muiden valuuttojen ostovoimaan verrattuna. Verrattaessa muiden maiden hintatasojen viimeaikaista kehitystä Suomen hintatason kehitykseen voidaankin todeta erilaisuuksia, eikä voida kieltää, että markan ostovoima kertomusvuoden kuluessa, samaten kuin edellisinäkin sotavuosina, eräisiin valuuttoihin verrattuna on jonkin verran heikentynyt, mutta että se samalla on vahvistunut eräisiin muihin valuuttoihin nähden. Niin erilaiset kuin olosuhteet, hintalaskelmat ja niin sidotut kun eri maiden hinnat yleensä ovat, ei ole mahdollista täsmällisesti laskea, mikä markan arvon muutos eri valuuttoihin verrattuna on.

Hintojen kehitys kotimaassa kulki samaan suuntaan kuin edellisinäkin sotavuosina, mutta nousu oli, hintaindeksien mukaan mitattuna, hitaampaa kuin edellisinä vuosina. Taistelua markasta jatkui suunnilleen samalla pohjalla kuin aikaisemminkin, ja hintojen nousua ehkäiseviä keinoja koettiin entisestään tehostaa. Erityisesti on mainittava valtioneuvoston marraskuun 8 päivänä antamat ohjeet hintasäännöstelyn tehostamiseksi, joita on sanottu hintasuluksi, sekä eduskunnan päätös tukipalkkioiden suorittamisesta eräiden elintarvikkeiden tuottajille, jotta nämä saisivat tuotantokustannuksia vastaavat hinnat, ilman että kuluttajia rasitettiin hinnankorotuksilla. Virallinen elinkustannusindeksi laskettuna siten, että ajanjakso elokuu 1938—heinäkuu 1939 on = 100, kohosi 181 pisteestä joulukuussa 1942 197 pisteeseen joulukuussa 1943, joten nousu oli 16 pistettä eli 8.8 % vastaten 20.7 % vuonna 1942, 14.5 % vuonna 1941 ja 22.4 % vuonna 1940. Hintojen kohoaminen oli, samaten kuin edellisinäkin vuosina, sangen epätasainen. Vähimmin eli vain 4.3 % kohosi ravintoindeksi, mikä oli seuraus tukipalkkioiden käytäntöön ottamisesta. Asuntoindeksi kohosi 5.4 %, vaatetusindeksi 11.9 % sekä lämpö- ja valoindeksi 24.7 %. Lämpö- ja valo- sekä vaatetusindeksit ovatkin kohonneet tuntuvasti korkeammalle kuin hintataso yleensä.

HINTAKEHITYS VUOSINA 1939—1943.  
VIII. 1938—VII. 1939 = 100.

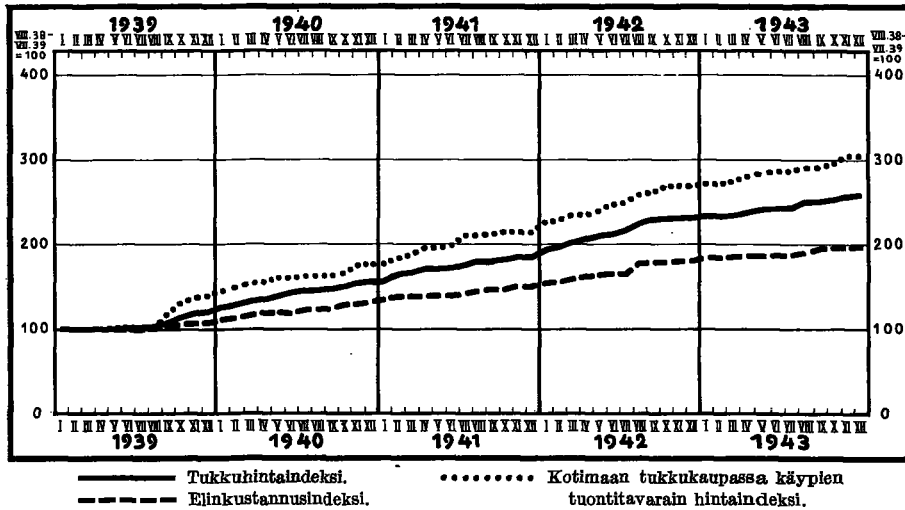

Tukkuhintaindeksi nousi jonkin verran enemmän kuin elinkustannusindeksi, nimittäin 261 pisteestä joulukuussa 1942 291 pisteeseen joulukuussa 1943 (1935 = 100). Nousu oli siten 11.5 % vastaten 24.9 % vuonna 1942, 18.8 % vuonna 1941 ja 28.5 % vuonna 1940.

Hintakehitystä valaisevat yllä oleva kuvio sekä seuraava asetelma, joka osoittaa tärkeimpien hintaindeksien viimevuotisia kuukausivaihteluita.

	Elinkustannusindeksi (Elok. 1938—heinäk. 1939 = 100)		Tukkuhintaindeksi (1935 = 100)		Kulutushinta- indeksi (1931 = 100)		Suhdanneherkkä hintaindeksi (1931 = 100)	
	Luku	Muutos	Luku	Muutos	Luku	Muutos	Luku	Muutos
1942								
Joulukuu .....	181	—	261	—	184.7	—	219.0	—
1943								
Tammikuu ....	184	+3	263	+2	185.0	+0.3	219.6	+0.6
Helmikuu ....	184	—	263	—	185.3	+0.3	220.0	+0.4
Maaliskuu ....	185	+1	264	+1	186.1	+0.8	221.2	+1.2
Huhtikuu ....	186	+1	268	+4	186.7	+0.6	221.3	+0.6
Toukokuu ....	186	—	272	+4	187.3	+1.1	223.5	+1.7
Kesäkuu .....	187	+1	274	+2	187.9	+0.1	223.6	+0.1
Heinäkuu ....	187	—	275	+1	188.3	+0.4	224.3	+0.7
Elokuu .....	190	+3	282	+7	189.4	+1.1	225.6	+1.3
Syyskuu .....	195	+5	284	+2	194.8	+5.4	231.6	+6.0
Lokakuu .....	196	+1	286	+2	195.1	+0.3	231.8	+0.2
Marraskuu ....	196	—	290	+4	195.3	+0.7	232.9	+1.1
Joulukuu .....	197	+1	291	+1	195.9	+0.1	233.0	+0.1

Yleisen hintakehityksen valaisemiseksi esitetään lopuksi seuraavien indeksien keskimääräiset vuosi-indeksit.

	Elin- kustannus- indeksi	Ravinto- indeksi	Kulutus- hinta- indeksi	Suhdanne- herkkä hinta- indeksi	Tukku- hinta- indeksi
1935 .....	100	100	100.8	107.0	100
1936 .....	100	99	100.0	106.4	103
1937 .....	105	107	105.0	113.5	122
1938 .....	108	108	107.2	114.6	114
1939 .....	110	112	110.9	118.5	120
1940 .....	131	137	131.7	146.8	161
1941 .....	155	162	150.1	172.0	197
1942 .....	183	189	173.8	204.8	243
1943 .....	207	211	189.7	225.6	276

---

## II. SUOMEN PANKKI VUONNA 1943.

### 1. SETELINANTO.

Suomen Pankin setelinantoa valaisevat jäljempänä olevan tauluston 1.—12. taulut. Näistä 1. taulu koskee yksinomaan vuotta 1943, kun taas muut sisältävät katsauksia myös edellisiin vuosiin. Mainitut taulut perustuvat Pankin sekä viikko- että kuukausitilailmoituksiin lukuun ottamatta 2. taulua, joka on laadittu yksinomaan kuukausitilojen mukaan, sekä 6.—8. tauluja, jotka kohdistuvat vuoden loppuun tai koko vuoteen.

**Setelien lunastus.** Joulukuun 4 päivänä 1942 annetun asetuksen mukaan Suomen Pankki vuoden 1945 loppuun asti on vapautettu lunastamasta seteleitään kullalla. Kysymys mahdollisesta kultakantaan palaamisesta ei kertomusvuoden aikana muutenkaan millään tavalla ollut ajan-kohtainen.

**Setelinanto-oikeus.** Kertomusvuonna olivat voimassa joulukuun 13 päivänä 1939 annetun lain määräykset setelinanto-oikeudesta. Näiden mukaan Suomen Pankin liikkeessä oleva setelistö, siihen luettuna liikkeessä olevien setelien lisäksi kaikki muutkin Pankin vaadittaessa maksettavat sitoumukset, saa nousta enintään 1,800 milj. markkaa yli sen summan, johon Pankin kultakassa, sen riidattomat saatavat ulkomaisilta asiamiehiltä, ulkomailla maksettavat ulkomaan rahan määräiset vekselit, ulkomaisissa pörsseissä noteeratut ulkomaiset obligatiot, ulkomaan rahan määräiset erääntyneet korkoliput, ulkomaiset setelit sekä kotimaiset vekselit, joiden maksupäivään ei ole kolmea kuukautta pitempää aikaa, yhteensä nousevat.

Suomen Pankin setelinanto-oikeus oli vuoden 1942 päättyessä 18,344.4 milj. markkaa. Pysyteltyään aluksi tällä tasolla se alkoi nousta saavuttaen vuoden huipun, 20,119.2 miljoonaa huhtikuun lopussa, mutta pieneni

sitten jälleen aina 17,757.5 miljoonaan syyskuun 30 päivänä ja oli joulukuun 31 päivänä 19,380.1 milj. markkaa. Setelinanto-oikeus oli silloin 1,035.7 milj. markkaa eli 5.6 % suurempi kuin vuotta aikaisemmin. Nämä melkoiset vaihtelut samaten kuin koko vuoden lisäys johtuivat pääasiallisesti siitä, paljonko valtion vekseleitä kulloinkin oli diskontattu. Tyydytyksellä näin ollen on pantava merkille, että lisäys oli tuntuvasti pienempi kuin edellisinä vuosina, 3,207.5 miljoonaa vuonna 1942 ja 6,272.7 miljoonaa vuonna 1941. Keskimäärin setelinanto-oikeus kertomusvuonna oli 18,689.2 milj. markkaa vastaten 16,477.6 ja 10,100.3 miljoonaa lähinnä edellisinä vuosina.

**Liikkeessä olevat setelit.** Vuoden 1942 viimeisenä päivänä oli seteleitä liikkeessä 9,617.3 milj. markan arvosta. Tammikuun 23 päivänä setelistö tavallisuuden mukaan pieneni alkuvuoden alimpaan määrään, 9,329.2 miljoonaan, noustaksensa sitten vähitellen aina 10,392.4 milj. markkaan huhtikuun 15 päivänä. Sota-ajan aiheuttamaa setelistön kasvua, joka oli ominainen edellisillekin sotavuosille, jatkui siten myös kertomusvuoden alkupuolella. Mutta sitten tapahtui käänne: setelistö alkoi nopeata vauhtia pienentyä. Tähän vaikutti osaltaan tavallinen kausiliike, mutta se ei koskaan saa aikaan niin suurta muutosta, kuin kuluneena vuonna tapahtui. Tärkeimpiä syitä setelistön supistumiseen olivat veronmaksut, lisääntynyt luottamus valtion finanssipolitiikkaan ja sen nojalla myös rahan arvon säilymiseen, valtion obligatioiden runsas merkintä ja herännyt epäily setelien luotettavuuteen omaisuuden säilyttäjänä. Lisäsyynä olivat ilmeisesti suunnitelmat setelien pakkoleimaamisesta. Kaikki nämä syyt yhdessä aiheuttivat sen, että setelistö touko- ja kesäkuun aikana väheni painuen heinäkuun 23 päivänä 8,933.4 milj. markkaan. Huhtikuusta setelikierto oli pienentynyt 1,459.0 milj. markkaa eli 14.0 %, ja se oli samalla 683.9 miljoonaa alapuolella vuoden lähtökohdan. Mutta tähän setelistön supistuminen pysähtyikin, ja liikkeessä olevien setelien määrä on sen jälkeen taas vähitellen lisääntynyt. Nousun syynä olivat nähtävästi aluksi tavalliset kausivaihtelut, mutta ne eivät yksin riittäneet kehitystä selittämään. Ilmeisesti myös setelistöä pienentävät tekijät olivat kuluttaneet voimansa, joten käänne oli luonnollinen. Pääsyynä oli kuitenkin todennäköisesti se, että valtio syyspuolella suoritti talvisodassa vahinkoja kärsineille korvauksia maksaen osan rahana



ja samalla maksaen jaettujen korvausobligatioiden kolmen vuoden korot sekä asianomaiset lainanlyhennykset. Kun näihin tarkoituksiin käytettiin kolmisen miljardia markkaa ja kun näiden varojen saajat ilmeisesti pitivät huomattavan suuria erää kotonaan mahdollisten ostotilaisuuksien varalta, ei ole ihmeteltävää, että setelistö tuntuvasti lisääntyi. Kertomusvuoden viimeisenä päivänä setelistö oli noussut 10,824.9 milj. markkaan eli 1,891.5 miljoonaa heinäkuun minimin yläpuolelle. Verrattuna setelistön suuruuteen kertomusvuoden alkaessa lisäys oli 1,207.6 milj. markkaa eli 12.6 %. Setelistön kasvu oli siten pienempi kuin edellisenä sota-aikana, jolloin se oli ollut 2,300.4 milj. markkaa vuonna 1942, 1,765.9 miljoonaa vuonna 1941 ja 1,512.3 miljoonaa vuonna 1940. Keskimäärin seteleitä kertomusvuonna oli liikkeessä 9,778.9 milj. markan arvosta, kun vastaava keskiluku edellisinä vuosina oli ollut 8,099.0 ja 6,074.3 miljoonaa.

Setelistön viimeaikaista kehitystä valaisevat edelleen sivulla 26 oleva kuvio sekä seuraavat lukusarjat.

	Liikkeessä oleva setelimäärä		
	Korkein Milj. mk	Alin Milj. mk	Keskimäärä Milj. mk
1938 .....	2,308.1	1,934.0	2,091.6
1939 .....	4,038.7	1,901.0	2,505.3
1940 .....	5,551.0	4,022.8	4,786.0
1941 .....	7,316.9	5,179.3	6,074.3
1942 .....	9,617.3	7,119.8	8,099.0
1943 .....	10,824.9	8,933.4	9,778.9

**Setelistön kokoonpano.** Huomattavin kertomusvuoden aikana setelistön kokoonpanossa tapahtunut muutos oli suurimman, so. 5,000 markan setelin liikkeessä olevan määrän supistuminen, mikä oli suoranaanin seuraus siitä, että Suomen Pankista ei eräänä kuukausina lainkaan päästetty liikkeeseen uusia tämänsuuruisia seteleitä. Näin ollen mainitun setelin liikkeessä oleva määrä pieneni lähes 3/5. Luonnollinen seuraus tästä oli, että 1,000 markan setelin kysyntä voimakkaasti lisääntyi, ja sen kierto kasvoi 31.1 %. Myös pikkusetelien liikkeessä oleva määrä laajeni tuntuvasti, 20 markan setelin 33.6 %, 10 markan setelin 24.3 % ja 5 markan setelin jopa enemmän kuin kolminkertaiseksi (231.9 %). Sitä vastoin keskisuurten setelien liikkeessä oleva määrä ei noussut enempää kuin 2.2—9.4 %.

Eriarvoisten setelien osuus setelistöstä on muuttunut vastaavalla tavalla. Ehdottomasti tärkein seteli, tärkeys mitattuna liikkeessä olevan



määrän mukaan, oli 1,000 markan seteli, jonka osalle tuli 54 % koko maan setelistöstä. Lähinnä seurasivat 500 ja 100 markan setelit, joiden vastaava osuus oli 19 ja 17 %. Nämä kolme seteliä edustavat siten yhteensä 90 % koko setelikierrosta. Muiden setelien merkitys on edellisiin verrattuna suhteellisen pieni; 5,000 markan setelin osuus oli 3.6 %, 50 markan setelin 3.5 %, 20 markan setelin 1.8 %, 10 markan setelin 0.7 % ja 5 markan setelin osuus setelistöstä vain 0.4 %. Mutta kun toisaalta ottaa huomioon, että pikkuseteleitä oli liikkeessä 8—10 miljoonaa kappaletta ja enemmän kuin mitään muuta seteliä, 100 markan seteliä lukuun ottamatta, havaitsee, että niillä sittenkin on tärkeä asema setelikierrossa.

Näitä seikkoja valaisee seuraava asetelma, josta näkyy, kuinka monta minkin arvoista seteliä vuosien 1939—1943 viimeisenä päivänä oli liikkeessä, kun vuoden 1922 mallia vanhemmat setelit, joiden kokonaisarvo nyttemmin on vain 32.2 milj. markkaa, jätetään syrjään.

	1939 kpl.	1940 kpl.	1941 kpl.	1942 kpl.	1943 kpl.
5,000 mk .....	4,550	67,062	97,082	180,331	77,086
1,000 » .....	1,631,139	2,635,460	3,309,645	4,445,395	5,829,166
500 » .....	1,844,678	2,303,474	3,107,100	3,940,777	4,096,685
100 » .....	11,071,068	11,102,944	14,830,476	16,726,949	18,300,647
50 » .....	5,035,614	4,133,907	6,146,128	7,450,876	7,613,368
20 » .....	3,084,689	3,026,739	5,331,114	7,185,906	9,600,918
10 » .....	854,370	1,767,034	3,828,459	6,453,755	8,021,036
5 » .....	151,781	146,674	116,742	2,821,006	9,363,018
Yhteensä	23,677,889	25,183,294	36,766,746	49,204,995	62,901,924

**Kova raha.** Myös metallirahojen liikkeessä oleva määrä lisääntyi kertomusvuoden aikana niinkuin edellisinäkin vuosina. Lisäys olisi ollut voimakkaampi, ellei metallien niukkuus olisi haitannut rahanlyöntiä, minkä johdosta kova raha osittain korvattiin pikkuseteleillä.

*Kultaraha* ei kertomusvuonna, enempää kuin edellisinäkään sotavuosina, laskettu liikkeeseen. Niiden liikkeessä oleva määrä pysyi siten samana, jona se on ollut vuodesta 1938 alkaen. Liikkeessä oli siis 200 markan rahoja 640,000 markan sekä 100 markan rahoja 370,000 markan arvosta eli kultarahoja kaikkiaan 1,010,000 markan arvosta.

Nämäkään pienet määrät kultarahoja, jotka aikoinaan on Suomen Pankista annettu, eivät ole liikkeessä tämän sanan varsinaisessa mielessä,

vaan ne ovat joko joutuneet keräilijöiden kokoelmiin tai ne on käytetty teollisiin tarkoituksiin.

*Alumiini- ja pronssirahojen* käyttö lisääntyi, mutta vain vähäisessä määrässä pikkusetelien saadessa entistä suuremman merkityksen.

	20 mk	10 mk	5 mk	Yhteensä
1938 .....	25,880,680: —	42,208,610: —	39,051,310: —	107,140,600: —
1939 .....	47,045,500: —	45,515,160: —	45,084,730: —	137,645,390: —
1940 .....	49,107,100: —	45,807,450: —	48,266,755: —	143,181,305: —
1941 .....	49,513,520: —	47,874,780: —	58,430,245: —	155,818,545: —
1942 .....	50,235,440: —	47,182,680: —	65,560,310: —	162,978,430: —
1943 .....	51,581,020: —	49,245,170: —	66,067,040: —	166,893,230: —

Rahalain varsinaisiksi vaihtorahoiksi edellyttämiä *nikkelirahoja* ei kertomusvuonna lainkaan lyöty. Alkuvuodesta lyötiin sen sijaan joulukuun 30 päivänä 1940 annetun lain mukaan kuparisia 1 markan sekä 50 ja 25 pennin rahoja. Sitten siirryttiin kuparin säästämiseksi rautaisiin vaihtorahoihin. Elokuun 27 päivänä annettiin laki juuri mainittujen samaten kuin 10 pennin rahojen lyönnistä raudasta. Siten oli vuoden lopussa rinnan liikkeessä nikkelisiä, kuparisia ja rautaisia vaihtorahoja, joiden yhteenlaskettu määrä oli tuntuvasti suurempi kuin vuotta aikaisemmin.

	1 mk	50 p	25 p	Yhteensä
1938 .....	41,505,322: —	11,510,274: 50	10,486,702: 25	63,502,298: 75
1939 .....	43,052,288: —	12,333,695: 50	11,328,070: 50	66,714,054: —
1940 .....	49,687,187: —	14,032,585: —	12,677,171: 50	76,396,943: 50
1941 .....	58,618,827: —	15,998,505: 50	14,212,683: 75	88,830,016: 25
1942 .....	69,833,770: —	18,814,055: —	15,870,508: 50	104,518,333: 50
1943 .....	84,623,576: —	21,436,250: —	17,760,686: 50	123,820,512: 50

Liikkeeseen oli ehtinyt suhteellisen pieni määrä rautaisia rahoja. Siten lähes kaksi kolmannesta puheena olevista vaihtorahoista oli nikkelisiä ja lähes kolmannes kuparisia.

*Pikkurahojen* määrässä ei tapahtunut suurtakaan muutosta. Juuri mainitun lainmuutoksen mukaisesti lyötiin vuoden jälkipuoliskolla reiällisiä 10 pennin rahoja raudasta. Saman lain nojalla lopetettiin 5 pennin rahojen lyönti. Toistaiseksi on liikkeessä vielä ennen lyötyjä 5 pennin rahoja, mutta ennen pitkää 10-penninen tulee olemaan rahajärjestelmän pienin raha.

	10 p	5 p	1 p	Yhteensä
1938 .....	4,168,938: 30	3,953,425: 15	738,168: 04	8,860,531: 49
1939 .....	4,395,076: 40	4,139,178: 40	737,622: 74	9,271,877: 54
1940 .....	4,631,927: 80	4,229,706: —	737,521: 99	9,599,155: 79
1941 .....	4,897,397: 30	4,470,936: 20	737,142: 69	10,105,476: 19
1942 .....	5,209,029: 80	4,608,084: 50	737,083: 59	10,554,197: 89
1943 .....	5,476,355: —	4,649,476: —	736,873: 49	10,862,704: 49

Kovaa rahaa oli kertomusvuoden päättyessä kaikkiaan liikkeessä 302.6 milj. markan arvosta. Kertomusvuoden aikana tämä määrä oli lisääntynyt 23.5 miljoonaa eli noin 8 %. Vertailun vuoksi mainittakoon, että vastaava lisäys edellisinä vuosina oli 23.3 ja 25.6 milj. markkaa vastaten 9 ja 11 %.

Kun kova raha ja setelit lasketaan yhteen, saadaan seuraava kuva koko rahankierron viimeaikaisesta kehityksestä.

	Milj. mk
1938 .....	2,266.4
1939 .....	4,253.3
1940 .....	5,781.1
1941 .....	7,572.6
1942 .....	9,896.4
1943 .....	11,127.5

Koko liikkeessä oleva rahamäärä lisääntyi viime vuonna 1,231.1 milj. markkaa eli noin 12 %. Lisäys oli melkoista pienempi kuin vuonna 1942, jolloin se oli 2,323.8 milj. markkaa eli lähes 31 %.

Edellä olevat laskelmat perustuvat tilastoon, eikä siinä ole ollut mahdollista ottaa huomioon hukkaan joutuneita rahoja ja seteleitä, joiden määrä varsinkin sotavuosien tapahtumien johdosta saattaa olla melkoinen.

**Setelien valmistus ja poltto.** Uusia seteleitä valmistettiin sekä määrältään että arvoltaan tuntuvasti enemmän kuin vuonna 1942, mutta kummassakaan suhteessa valmistus ei kohonnut vuoden 1941 ennätystasolle. Kaikkiaan valmistui setelipainosta 34,904,000 uutta seteliä, joiden yhteenlaskettu arvo oli 4,406.2 milj. markkaa. Vastaavat luvut lähinnä edellisiltä vuosilta olivat 16,974,000 ja 37,657,000 seteliä sekä 3,065.2 ja 5,117.5 milj. markkaa. Valmistuneista seteleistä lähes kaksi kolmannesta oli pikku-seteleitä, kun taas lähes puolet valmistettujen setelien arvosta tuli 1,000 markan setelien osalle.

Setelinpoltto oli suurempi kuin minään aikaisempaa vuonna. Kuitenkaan se ei, verrattuna keskimääräiseen setelinkiertoon, ollut erityisen suuri. Kaikkiaan poltettiin kertomusvuonna 18,877,021 seteliä, joiden yhteenlaskettu arvo oli 1,412.2 milj. markkaa. Vastaaavat luvut vuosilta 1942 ja 1941 olivat 13,735,881 ja 12,262,322 seteliä sekä 1,007.1 ja 994.5 milj. markkaa.

**Käyttämätön setelinanto-oikeus.** Setelinanto-oikeuden ja kaikkien vaadittaessa maksettavien sitoumusten välinen erotus ilmaisee keskuspankin käyttämättömän setelinanto-oikeuden eli setelinantoreservin kulloisenkin määrän.

Setelinantoreservi oli kertomusvuonna yleensä runsas vaihdellen kuitenkin huomattavasti varsinkin sen mukaan, oliko valtio ja kuinka suurin määrin ylittänyt pano- ja ottotiliään. Kertomusvuoden alkaessa setelinantoreservi oli 2,884.1 milj. markkaa, mutta pieneni sitten vähitellen painuen 1,635.8 miljoonaan maaliskuun 8 päivänä, kun valtion pano- ja ottilin ylitys oli erityisen suuri. Sen jälkeen setelinantoreservi jälleen lisääntyi, mutta kertaakaan se ei saavuttanut vuoden alkaessa ollutta määrää. Pienimmillään puheena oleva reservi oli syyskuun viimeisenä päivänä, jolloin se oli painunut 1,504.2 milj. markkaan. Vuoden viimeisenä päivänä se taas oli 2,709.7 milj. markkaa eli 174.4 miljoonaa pienempi kuin vuotta aikaisemmin. Keskimäärin setelinantoreservi oli 2,422.2 milj. markkaa ja siis pienempi kuin edellisellä vuonna, jonka vastaava keskiluku oli 2,802.3 miljoonaa, mutta runsas kaikkiin edellisiin vuosiin verrattuna.

Setelinantoreservin suhteellinen runsaus vaihteli kertomusvuoden aikana samalla tavalla kuin sen absoluuttinen määrä, mutta samalla oli, niinkuin edelliselläkin vuonna, havaittavissa lievä vähenevä suunta. Vuoden 1942 päättyessä setelinantoreservi oli 18.7 % vaadittaessa maksettavista sitoumuksista ja 15.7 % setelinanto-oikeudesta. Syyskuun lopussa saavutettiin pohja, jolloin vastaavat suhdeluvut olivat 9.3 ja 8.5 %, mutta vuoden viimeisenä päivänä ne jälleen olivat nousseet 16.3 %:iin vaadittaessa maksettavista sitoumuksista ja 14.0 %:iin setelinanto-oikeudesta.

## 2. SETELINANTOA VASTAAVAT VARAT.

Suomen Pankin setelinantoa vastaavia varoja esittävät 13. — 20. taulut, jotka kaikki perustuvat sekä viikko- että kuukausibilansseihin.

Edellä siv. 23 on lueteltu ne varat, joita vastaan Suomen Pankilla on oikeus laskea liikkeeseen seteleitä. Siinä mainituista varoista Pankilla ei viime vuonna, enempää kuin edellisenäkään aikana, ollut hallussaan ulkomaisissa pörsseissä noteerattuja ulkomaisia obligatioita. Muiden katteeseen luettavien varojen tärkeimpiä muutoksia kosketellaan seuraavassa laji lajilta.

**Kultakassa.** Suomen Pankin kultakassa pysyi kertomusvuonna miltei muuttumattomana, eräitä pieniä kultaostoja lukuun ottamatta. Sen kirjanpitoarvo oli vuoden alkaessa 171.4 milj. markkaa ja sen päättyessä 171.5 miljoonaa. Kultakassan merkitys setelikatteen tekijänä oli, samaten kuin yleensäkin viime vuosina, aivan vähäinen, tehden vain noin 1 % siitä. Verrattuna vaadittaessa maksettavien sitoumusten määrään kultakassa kertomusvuoden alkaessa oli 1.1 ja sen päättyessä 1.0 %.

**Saatavat ulkomaisilta kirjeenvaihtajilta.** Suomen Pankin riidattomat saatavat sen ulkomaisilta kirjeenvaihtajilta olivat ennen sotaa setelikatteen pääosana, mutta sotavuosina niiden merkitys jatkuvasti on vähentynyt, kun toiselta puolen niiden määrä on supistunut, toiselta puolen eräät muut setelinantoon oikeuttavat varat ovat suuresti lisääntyneet. Tätä kehitystä jatkui myös vuonna 1943, jonka aikana kauppataseen passiivisuuden takia oli pakko käyttää huomattava osa valuuttavarastosta tuonnin rahoittamiseen ja eräiden ulkomaille menevien maksujen suorittamiseen. Valuuttavarasto, joka vuoden 1942 päättyessä oli 495.3 milj. markkaa, supistui siten melkein säännöllisesti viikko viikolta painuen kertomusvuoden lopussa 215.4 milj. markkaan. Valuuttavarasto oli siten supistunut 279.9 miljoonaa eli 56.5 %. Keskimäärin valuuttavarasto oli vain 331.8 milj. markkaa vastaten 703.7 ja 1,028.2 miljoonaa lähinnä edellisinä vuosina.

Valuuttavaraston merkityksen vähenemistä osoittaa selvästi se tosiasia, että vuoden päättyessä se edusti vain 1.2 % setelikatteesta, kun vastaava suhdeluku vuotta aikaisemmin vielä oli ollut 3.0 % sekä edellisinä vuosina 7.0, 16.7 ja 32.8 %.

**Kotimaiset vekselit.** Setelikatteen tärkeimmäksi osaksi ovat viime aikoina tulleet kotimaiset vekselit, joiden Pankin salkussa oleva määrä on lisääntynyt sodan jatkuessa. Niistä tehdään selkoa edempänä puhut-

taessa Suomen Pankin luotonannosta, tässä on vain syytä esittää muutama suhdeluku, joka antaa kuvan niiden suhteellisen merkityksen nopeasta lisääntymisestä. Kun joulukuussa 1939, vihollisen juuri hyökättyä maahamme, muutettiin ohjesääntöä siten, että määrättyt vekselitkin kelpaavat setelien katteeksi, edustivat vekselit jo saman kuun viimeisenä päivänä 44.8 % setelikatteesta; vuoden 1940 lopussa vekselien osuus oli kohonnut 74.7 %:iin, seuraavan vuoden päättyessä jo 91.7 %:iin sekä vuoden 1942 päättyessä 95.9 %:iin ja vihdoin vuoden 1943 lopussa 97.8 %:iin.

**Ulkomaiset vekselit.** Kotimaisten vekselien rinnalla muilla setelikatteen osilla on hyvin vähäinen merkitys. Tämä koskee myös ulkomaisia vekseleitä, joilla rauhan oloissa oli ollut jonkin verran merkitystä tässä suhteessa. Nousihan niiden vuoden aikana diskontattu määrä toisinaan kolmannelle miljardille, kun se viime vuonna oli vain 74.8 milj. markkaa. Suomen Pankin hallussa olevien vekselien määrä nousi kertomusvuonna korkeimmilleen, 5.6 milj. markkaan, heinäkuun 15 päivänä ja painui eräinä viikkoina aivan olemattomiin. Kertomusvuoden viimeisenä päivänä se oli 2.7 milj. markkaa vastaten 3.7 miljoonaa vuotta aikaisemmin. Keskimäärin ulkomaisten vekselien salkun arvo oli 2.2 milj. markkaa vastaten 3.1 miljoonaa vuonna 1942, mutta paria, kolmea sataa miljoonaa ennen sotaa.

**Ulkomaiset setelit ja korkoliput.** Vielä pienempi merkitys setelikatteen muodostajana oli ulkomaan rahan määräisillä seteleillä ja korkolipuilla. Kertomusvuonna niiden yhteenlaskettu arvo vaihteli 2.8 ja 0.4 milj. markan välillä ollen keskimäärin 1.3 milj. markkaa.

### 3. KOTIMAINEN LUOTONANTO.

Suomen Pankin eri muodoissa myöntämän luoton vaihteluita kertomusvuoden aikana valaisee 23. taulu. Taululiitteessä 24 on esitetty kokonaisluotonannon määrä kunkin kuukauden päättyessä vuosina 1936—1943.

**Suoranainen luotonanto.** Suomen Pankin luotonanto on sotavuosina nopeasti lisääntynyt, kun keskuspankin velvollisuutena on ollut antaa valtiolle luottoa, sikäli kuin eivät valtion varsinaiset tulot ja sen rahamarkki-



noilta saama luotto ole riittäneet yhä kasvavien menojen peittämiseen, siitä huolimatta, että tämä setelirahoitus merkitsee suurta inflatiovaaraa. Valtion finanssipolitiikan kiristäessä otetaan tämä vaje on pienentynyt, ja samalla on valtiotalous saatu tasapainoon pienemmin keskuspankki-luotoin. Tästä huolimatta valtiolle annettu luotto ensi sijassa painoi lei-mansa Suomen Pankin luotonantoon. Suomen Pankin suoranaisten luoton-anto lisääntyi kertomusvuonna kaikkiaan 1,350.4 milj. markkaa eli 8.5 %, kun lisäys oli ollut 3,684.0 miljoonaa eli 30.0 % vuonna 1942 ja 6,930.3 miljoonaa eli 129.6 % vuonna 1941. Suomen Pankin kokonaisluotonanto kohosi täten joulukuun viimeisenä päivänä 1943 17,313.6 milj. markkaan.

Luotonannon lisäys johtui kokonaan valtiolle annetusta luotosta. Vuoden 1942 loppuun mennessä valtion keskuspankista saaman luoton määrä oli noussut 14,560.0 milj. markkaan, ja kertomusvuoden varrella se edelleen lisääntyi 1,390.0 miljoonaa nousten 15,950.0 milj. markkaan. Lisäys oli siten huomattavasti pienempi kuin edellisinä vuosina, jolloin se oli ollut 3,860.0 ja 6,800.0 milj. markkaa. Muiden kuin valtion, siis pääasiallisesti talouselämän keskuspankilta saaman luoton määrä pieneni jonkin verran johtuen siitä, että monien Pankin asiakkaiden luotontarve oli vähentynyt. Kun tällaisen luoton määrä kertomusvuoden alkaessa oli 1,403.2 milj. markkaa, oli se sen päättyessä painunut 1,363.6 miljoonaan.

Suomen Pankin suoranaisten luotonannon kehitystä kertomusvuonna esittää seuraavalla sivulla oleva kuvio, sen vaihteluita viime vuosina valai-sevat seuraavat lukusarjat.

	Korkein Milj. mk	Alin Milj. mk	Keskimäärä Milj. mk
1938 .....	1,586.6	1,082.4	1,416.9
1939 .....	2,186.0	1,074.1	1,295.2
1940 .....	5,518.6	2,229.1	5,032.9
1941 .....	12,279.2	5,340.0	6,945.2
1942 .....	15,963.2	12,085.4	13,862.0
1943 .....	17,902.7	15,676.8	16,500.5

Suomen Pankin suoranaisten luotonanto tapahtuu kolmessa muo-dossa: vekseleitä diskonttaamalla sekä myöntämällä hypoteekki- ja kassa-kreditivilainoja. Kahdella jälkimmäisellä lainausmuodolla on aina ollut sangen vähäinen merkitys luotonantopolitiikassa, ja viime vuosina se on entisestäänkin pienentynyt, kun vekselien diskonttaus sitä vastoin on laajentunut. Kertomusvuoden päättyessä luotonanto jakaantui näiden

## SUOMEN PANKIN TÄRKEIMMÄT TILIT V. 1943.

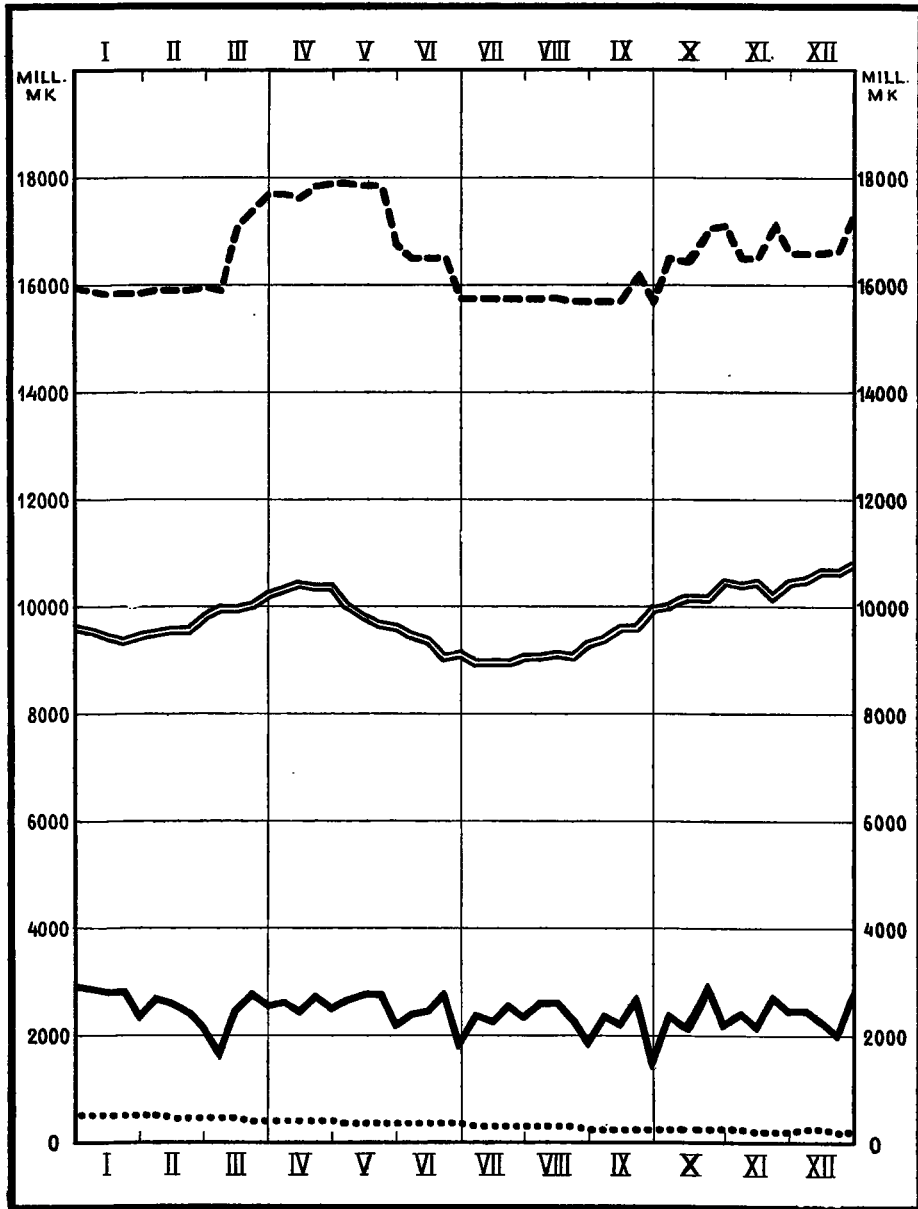

Liikkeessä oleva setelistö.  
 Ulkomaiset konttokurantisaatavat.

Setelinantoreservi.  
 Koko luotonanto.

luottomuotojen kesken siten, että vekselien diskonttauksen osalle tuli 99.3 %, mutta kassakreditivien osalle vain 0.5 % ja hypoteekkilainojen osalle ainoastaan 0.2 %.

*Suoraan diskontattuja vekseleitä* Suomen Pankin salkussa kertomusvuoden alkaessa oli 15,872.6 milj. markan arvosta. Maalis—huhtikuulla vekselisalkun arvo nousi aina 17,767.7 miljoonaan, mutta toukokuussa se jälleen alkoi supistua painuen vuoden alimpaan määrään, 15,547.8 miljoonaan, syyskuun lopussa. Vuoden viimeisenä päivänä Pankin hallussa olevien vekselien määrä taas oli noussut 17,189.3 milj. markkaan, joten lisäys vuoden alusta lukien oli 1,316.7 miljoonaa. Näihin lukuihin sisältyy edellisessä mainittu, valtiolle annettu luotto, jonka vaihtelut myös pääasiallisesti selittävät koko vekseliluoton muutokset.

Suomen Pankin *kassakreditivien* muodossa antama luotto lisääntyi kertomusvuoden aikana. Joulukuun lopussa 1942 myönnettyjen kassakreditivien yhteisarvo oli 217.2 milj. markkaa, joulukuun viimeisenä päivänä 1943 taas 228.9 miljoonaa. Mutta myönnetyistä kassakreditiveistä vain osa, toisinaan sängen vähäinen osa, oli käytetty ja enimmäkseen suurempi osa käyttämättä. Kertomusvuoden alkaessa oli kassakreditiveiltä nostettu 60.9 milj. markkaa. Toukokuun 8 päivänä käytetty määrä oli suurimmillaan, 119.0 milj. markkaa, mutta enimmäkseen se vaihteli 70—90 miljoonan paikkeilla. Vuoden viimeisenä päivänä näiltä tileiltä nostettu määrä oli 94.7 milj. markkaa eli 41.4 % myönnetystä määrästä. Vuoden varrella tapahtunut lisäys oli siten 33.8 miljoonaa eli 55.5 %. Keskimäärin kassakreditiveiltä oli nostettu 88.4 milj. markkaa vastaten 41.5 ja 37.8 miljoonaa vuosina 1942 ja 1941.

Myönnettyjen *hypoteekkilainojen* yhteismäärä oli sängen vaatimaton ja pysyi koko kertomusvuoden ajan miltei muuttumattomana. Se oli kertomusvuoden alkaessa 29.7 ja sen päättyessä 29.6 milj. markkaa ja pysytteli alemmalla tasolla kuin yleensä edellisinä vuosina.

**Rediskonttaus.** Rediskonttausta tai muuta luotonantoa luottolaitoksille ei kertomusvuonna lainkaan ole esiintynyt, kun rahanrunsaus koko vuoden ajan on ollut leimaa antavana rahamarkkinoille. Edellä esitetyt, Suomen Pankin suoranaista luotonantoa koskevat luvut ilmaisevat siten samalla Pankin varsinaisen luotonannon kokonaismäärän ja sen vaihtelut.

Niinkuin aikaisempinakin vuosina Suomen Pankki edellisen lisäksi on antanut luottoa kahdessa muodossa, toisaalta sijoittamalla varoja obligatioihin, toisaalta sallimalla valtion väliaikaisesti ylittää pano- ja otto-tiliään. Näitä käsitellään seuraavassa erikseen.

#### 4. OBLIGATIOVARASTO.

Suomen Pankin obligatiovarasto ei varsinaisesti edusta sen luoton-antoa, vaan eräiden pääomien sijoittamista. Obligatiovaraston viikoittaisia vaihteluita on esitetty 23. taulun 12. ja 13. sarakkeessa, joissa tiedot on annettu erikseen suomenmarkkamääriäisten, erikseen vieraassa valuutassa annettujen obligatioiden määrästä kirjattujen arvojen mukaan.

Obligatiotilin vaihtelut olivat melkoista vilkkaammat kuin vuonna 1942. Niinpä ostettiin obligatioita 216.8 milj. markan arvosta, kun vastaava summa edellisenä vuonna oli vain 6.6 miljoonaa. Kertomusvuoden alkaessa obligatiosalkun kirjattu arvo oli 590.8 milj. markkaa; siitä se nousi aina 768.9 miljoonaan heinäkuussa, mutta aleni sitten vähitellen ja oli vuoden viimeisenä päivänä, kun tiliarvoja tavallisuuden mukaan oli alennettu, 728.2 milj. markkaa. Vuoden varrella obligatiosalkun arvo siten oli kohonnut 137.9 milj. markkaa eli 23.4 %.

**Suomen rahassa annetut obligatiot.** Suomen Pankilla on hallussaan sekä Suomen valtion että eräiden kaupunkien, luottolaitosten ja teollisuus-yritysten suomenmarkkamääriäisiä obligatioita. Vuoden alkaessa niiden kirjattu arvo oli 327.5 milj. markkaa, vuoden päättyessä 435.6 miljoonaa, joten lisäys oli 108.1 milj. markkaa eli 33.0 %. Lisäys johtui pääasiallisesti siitä, että Suomen Pankki oli asiakkailtaan ostanut melkoisia määriä korvausobligatioita.

**Ulkomaan rahassa annetut obligatiot.** Pankki omisti myös eräitä ulkomaan rahan määräisiä obligatioita, jotka nekin kaikki olivat kotimaisia, Suomen valtion sekä eräiden kaupunkien ja liikelaitosten liikkeelle laske- miin obligatiolainoihin kuuluvia. Vuoden 1942 päättyessä näiden obligatioiden kirjattu arvo oli 262.8 milj. markkaa, kertomusvuoden lopussa, oltuaan välillä suurempi, 292.6 miljoonaa. Puheena olevien obligatioiden

yhteisarvo oli siten lisääntynyt 29.8 milj. markkaa eli 11.3 %. — Koko obligatiosalkun arvosta tuli kertomusvuoden päättyessä 59.8 % suomenmarkkamääräisten ja 40.2 % ulkomaan rahassa annettujen obligatioiden osalle.

Suomen Pankin obligatiosalkun pääosana olivat valtion obligatiot. Näiden arvo kirjanpidon mukaan oli kertomusvuoden alkaessa 274.6 milj. markkaa ja sen päättyessä 437.5 miljoonaa. Lisäys johtui edellä mainituista korvausobligatioiden ostoista. Kertomusvuoden päättyessä 60.1 % obligatiosalkun arvosta tuli valtion antamien obligatioiden osalle.

**Osakkeet.** Suomen Pankin hallussa olevien osakkeiden arvo aleni kertomusvuoden aikana 261.6 milj. markasta 166.8 milj. markkaan. Syynä näin suureen vähennykseen oli Enso-Gutzeit Oy:n osakkeiden myynti yleisölle, jota suoritettiin valtiolainajärjestön asiamiesten välityksellä. Paitsi mainittuja osakkeita Pankin hallussa on mm. Tervakoski Oy:n osake-enemmistö ynnä pienehkö erä Baselin Kansainvälisen Järjestelypankin osakkeita. Tällaisten osakkeiden arvo on kuitenkin melkein kokonaisuudessaan poistettu Pankin kirjanpidossa.

## 5. VAADITTAESSA MAKSETTAVAT SITOUUMUKSET.

Suomen Pankin vaadittaessa maksettavia sitoumuksia vuonna 1943 osoittaa 22. taulu, joka perustuu sekä viikko- että kuukausibilansseihin.

Vaadittaessa maksettavat sitoumukset voidaan niiden luonteen mukaan jakaa kolmeen pääryhmään, nimittäin liikkeessä oleviin seteleihin, muihin varsinaisiin avistasitoumuksiin sekä myönnettyistä kassakreditteistä nostamatta oleviin määriin.

**Liikkeessä olevat setelit.** Vaadittaessa maksettavien sitoumusten tärkeimpänä ja muihin verrattuna määrävänä eränä on liikkeessä oleva setelistö. Katsoen setelistön erikoisasemaan sitä on käsitelty erikseen 1. luvussa. Niinkuin edellisenäkin vuonna setelistön suhteellinen merkitys myös vuonna 1943 kasvoi, kun setelistö jonkin verran lisääntyi ja varsinkin muiden kuin valtion pano- ja ottotileillä olevien varojen määrä väheni. Kertomusvuoden päättyessä setelistö siten edusti 64.9 % vaadittaessa maksettavien sitoumusten kokonaisuudesta, kun vastaava suhdeluku vuotta aikaisemmin oli 62.2 % sekä kaksi vuotta aikaisemmin 59.9 %.

**Pano- ja ottotilit.** Eräiden muiden vaadittaessa maksettavien sitoumusten suuresti lisääntyessä on pano- ja ottotileillä olevien varojen merkitys sotavuosina huomattavasti taantunut, ja tätä kehitystä jatkui myös vuonna 1943. Sen päättyessä pano- ja ottotilit yhteensä edustivat vain 4.4 % kaikista vaadittaessa maksettavista sitoumuksista, kun vastaava suhdeluku kertomusvuoden alkaessa vielä oli 7.7 % ja vuotta aikaisemmin 10.6 % niiden kokonaismäärästä.

Pano- ja ottotileillä olevat varat jakaantuvat kahteen pääosaan, toisaalta valtion tiliin, toisaalta muiden tileihin. Korkoa ei makseta näillä tileillä olevista varoista.

*Valtion pano- ja ottotilillä* tapahtui kertomusvuoden aikana, samaten kuin edellisinäkin sotavuosina, erittäin voimakkaita heilahteluja: pitkät ajat oli tili tyhjänä, jolloin sitä toisinaan oli suuresti ylitettykin, toisin ajoin oli tilillä melkoisia määriä valtiolle veronkannossa kertyneitä varoja. Kertomusvuoden alkaessa tällä tilillä oli pienehkö, 9.9 milj. markan määrä, mutta tammikuun 23 päivänä valtion saaminen oli noussut 465.7 miljoonaan. Sen jälkeen tili pitkät ajat oli tyhjä, mutta toukokuussa sillä oleva määrä kohosi 866.7 milj. markan huippuun, minkä jälkeen se taas enimäkseen oli tyhjänä. Suurimmillaan puheena olevan tilin ylitykset olivat maaliskuun 8 päivänä, 1,044.2 milj. markkaa, kesäkuun 30 päivänä, 913.5 miljoonaa, elokuun 31 päivänä, 900.2 miljoonaa, ja syyskuun 30 päivänä, 1,269.1 miljoonaa. Kertomusvuoden päättyessä ylitys taas järjestettiin, ja tilillä oli varoja 26.2 milj. markkaa.

*Muiden pano- ja ottotilit* ovat eräänlaisena rahamarkkinain keveyden tai kireyden osoittimena, sillä niiden pääosana ovat liikepankkien kassavarat. Kertomusvuoden alkaessa näillä tileillä oli varoja 1,179.0 milj. markkaa. Vaihdellen sekä suuntaan että toiseen, usein nopein heilahteluin, näiden varojen huippu, 1,435.6 milj. markkaa, saavutettiin toukokuun 31 päivänä. Alin määrä, 585.1 milj. markkaa, esiintyi elokuun 7 päivänä, mutta sen jälkeen tälle tilille taas kerääntyi huomattavan paljon varoja. Vuoden viimeisenä päivänä näiden varojen määrä oli painunut 710.8 milj. markkaan, ainakin osaksi seurauksena loppuvuoden aikana maksettavien verojen ja sotalainan huomattavan suuresta määrästä. Vuoden varrella tapahtunut väheneminen oli 468.2 milj. markkaa eli noin 40 %. Keskimäärin puheena olevilla tileillä oli varoja 980.7 milj. markkaa vastaten 968.5 miljoonaa vuonna 1942 ja 746.3 miljoonaa vuonna 1941.

**Liikkeessä olevat postivekselit.** Varsinaisiin vaadittaessa maksetta-  
viin sitoumuksiin luetaan edelleen Suomen Pankin asettamat postilähetys-  
vekselit, joiden liike viime aikoina vuosi vuodelta on vilkastunut. Ker-  
tomusvuonna tapahtui kuitenkin käänne tai ainakin pysähdys tässä kehi-  
tyksessä, niinkuin seuraavista lukusarjoista näkyy.

	Asetettu Milj. mk	Lunastettu Milj. mk	Liikkeessä vuoden lopussa Milj. mk
1938 .....	2,627.7	2,624.9	24.9
1939 .....	2,854.0	2,811.8	67.0
1940 .....	3,510.1	3,520.5	56.6
1941 .....	4,367.5	4,335.8	88.3
1942 .....	5,233.0	5,237.9	83.3
1943 .....	4,906.8	4,906.0	83.6

Asetettujen postivekselien arvo väheni 326.7 milj. markkaa eli 6.2 %  
vuodesta 1942, mutta oli suurempi kuin ainoanakaan sitä edellisenä vuo-  
tena. Liikkeessä olevien postivekselien arvo vaihteli tuntuvasti viikosta  
viikkoon; suurimmillaan se oli lokakuun viimeisenä päivänä, jolloin se oli  
99.8 milj. markkaa, ja pienimmillään syyskuun 23 päivänä, jolloin se oli  
painunut 31.2 miljoonaan. Keskimäärin Suomen Pankin postivekseleitä  
oli liikkeessä 56.0 milj. markan arvosta, kun vastaava keskiluku oli 58.0  
miljoonaa vuonna 1942 ja 48.3 miljoonaa vuonna 1941.

**Perityt vekselit.** Tällä nimellä esiintyvät Suomen Pankin bilansseissa  
perityistä vekseleistä kertyneet, vielä tilittämättä olevat varat. Kertomus-  
vuonna Pankki sai perittäväkseen vekseleitä, enimmäkseen ulkomaisia,  
362.7 milj. markan arvosta. Tämä summa oli vähän pienempi kuin vuo-  
den 1942 vastaava määrä, 389.2 miljoonaa, mutta melkoista suurempi  
kuin aikaisempina vuosina. Pankin tilailmoituksissa esiintyvä, perityistä  
vekseleistä johtuva velka oli vähäinen vaihdellen 11.0 ja 1.0 milj. markan  
välillä. Keskimäärin se oli 3.8 milj. markkaa vastaten 3.0 ja 2.3 miljoonaa lähinnä edellisinä vuosina.

**Ulkomaiset kirjeenvaihtajat.** Suomen Pankin velka ulkomaisille kir-  
jeenvaihtajille on näiden suomenmarkkamääräisiä saatavia (conti loro).  
Näiden määrä, joka ennen sotaa enimmäkseen oli vailla merkitystä, on  
sen jälkeen voimakkaasti kasvanut, joten tällä tilillä nyttemmin on huo-

Vararahastoa on sen sijaan vuosittain kartutettu ohjesäännön edellyttämällä tavalla. Vuoden 1942 päättyessä vararahasto siten oli noussut 737.3 milj. markkaan. Kertomusvuoden alkaessa siihen siirrettiin puolet edellisen vuoden voitosta eli 115.5 milj. markkaa. Sen lisäksi siihen eduskunnan toukokuun 11 päivänä tekemän päätöksen nojalla siirrettiin käyttämättömien voittovarojen tilille jäänyt osa vuosivoiton toista puoliskoa eli 15.5 milj. markkaa. Siten vararahasto vuoden 1943 päättyessä oli 868.3 miljoonaa.

Edellä mainittujen, varsinaisten rahastojen lisäksi Suomen Pankin tilailmoituksissa esiintyy erityinen kiinteistöjen ja kaluston arvoa vastaava rahasto. Vuonna 1943, kun Tampereella valmistui Pankin sikäläisen haarakonttorin uusi toimitalo, lisättiin tämän rahaston arvo 12.0 milj. markasta 32.0 miljoonaan. Kun tämäkin rahasto otetaan huomioon, Suomen Pankin omien varojen kokonaismäärä kertomusvuoden päättyessä kohosi 2,150.3 milj. markkaan.

## 7. TULOT JA MENOT YNNÄ VOITTOVAROJEN KÄYTTÖ.

**Tulot ja menot.** Suomen Pankin tuloja ja menoja vuosina 1936—1943 valaisee 31. taulu, joka on yhdistelmä Pankin vuosikertomuksissa julkaistusta voitto- ja tappiotileistä.

Suomen Pankin kokonaistulot, jotka sota-aikana ovat vuosi vuodelta lisääntyneet voimakkaasti, kasvoivat myös kertomusvuonna, vaikka suhteellisen vähän. Tulojen kokonaismäärä oli 296.3 milj. markkaa, ja lisäys vuodesta 1942 vain 3.9 miljoonaa, kun se edellisinä vuosina oli ollut 37.8 ja 24.1 miljoonaa. Tulojen tärkein tekijä, korot kotimaisesta lainausliikkeestä, tuotti 199.7 milj. markkaa eli 6.4 miljoonaa vähemmän kuin edellisenä vuonna, mikä lähinnä johtui valtion vekselien koron alentamisesta. Todellinen korkotulo oli kirjattua tuloa suurempi, mutta osa käytettiin varauksiin ja arvonalennuksiin. Ulkomaisilta kirjeenvaihtajilta saatu korkotulo pieneni entisestään painuen mitättömään 0.1 milj. markan määrään. Myös obligatioista saatu korkotulo pieneni 1.0 miljoonan verran painuen 47.7 miljoonaan. Tämä vähennys johtui siitä, että osingot, jotka aikaisemmin on luettu obligatioiden korkotilille, kertomusvuoden tilinpäätöksessä on siitä erotettu. Osingoista saatu tulo, 4.6 milj. markkaa, oli suhteellisen pieni siitä johtuen, ettei Enso-Gutzeit Oy:n uusille osak-



keille jaettu osinkoa. Osinkotulojen pääosa saatiin Kansainvälisen Järjestelypankin osakkeista. Myös agiovoitto, määrältään 1.3 milj. markkaa, oli pienempi kuin edellisenä vuonna. Sitä vastoin provisiotulot lisääntyivät 7.6 milj. markkaa 43.0 miljoonaan, joten ne olivat suuremmat kuin aikaisemmin. Näiden tulojen nousu johtui ulkomaisen selvitysliikkeen ja remburssiliikkeen vilkastumisesta.

Menopuolella useimmat erät nousivat seurauksena palkkojen ja hintojen kohoamisesta. Suomen Pankin eräiden toimialojen laajeneminen vaati myös uusien työvoimien ottamista Pankin palvelukseen. Näistä syistä palkat ja palkkiot lisääntyivät 4.2 milj. markkaa eli 23.4 % ja kohosivat 22.0 miljoonaan. Eläkkeet ja avustukset nousivat 0.3 miljoonaa 1.6 milj. markkaan sekä setelipainon menot 2.5 miljoonaa 5.5 milj. markkaan. Kulut olivat noin 5.0 milj. markkaa ja siten joitakin kymmeniä tuhansia pienemmät kuin vuonna 1942. Kaiken kaikkiaan nousivat menot siten 34.7 milj. markkaan vastaten 27.5 miljoonaa edellisenä vuonna.

Luotonannosta ei tarvinnut tehdä poistoja, mutta tavallisuuden mukaan tehtiin eräitä poistoja rakennusten ja arvopaperien arvosta niiden varausten ja poistojen lisäksi, jotka oli tehty korkotililtä. Tampereen uuden talon rakennuskustannuksista sekä eräiden uudis- ja korjausrakennusten kustannuksista, jotka osaksi olivat aiheutuneet sodasta, poistettiin yhteensä 28.4 milj. markkaa. Niinikään poistettiin tavallisuuden mukaan vuoden aikana hankitun kaluston arvo, noin 1.1 milj. markkaa.

Näin ollen Pankin kaikkien menojen yhteenlaskettu määrä oli 64.2 milj. markkaa eli melkein sama kuin vuonna 1942, jolloin se oli 61.4 miljoonaa, mutta melkoista suurempi kuin edellä käyneinä vuosina.

Suomen Pankin kirjatuksi nettovoitoksi vuodelta 1943 tuli siten 232.2 milj. markkaa. Se oli siten 1.2 miljoonaa suurempi kuin vuonna 1942 ja tuntuvasti runsaampi kuin sitä edellisinä vuosina.

Nettovoiton viimeaikaista kehitystä valaisee seuraava asetelma.

	Nettovoitto Milj. mk
1938 .....	104.6
1939 .....	102.5
1940 .....	202.6
1941 .....	212.4
1942 .....	231.0
1943 .....	232.2

**Voittovarojen käyttö.** Suomen Pankin voittovarojen käyttöä vuosina 1902—1943 valaisee seikkaperäisesti 32. taulu.

Vuoden 1943 nettovoitosta siirrettiin puolet eli 116.1 milj. markkaa ohjesäännön mukaisesti Suomen Pankin vararahastoon, joka siten nousi 984.4 milj. markan suuruiseksi. Valtion tuloarvioon on merkitty 100.0 milj. markan tulo keskuspankin voitosta; kun tuo erä siirretään valtion käytettäväksi, jää käyttämättömien voittovarojen tilille 16.1 milj. markkaa, jonka käyttämisestä eduskunta aikanaan päättää.

## 8. ERINÄISET PANKKITOIMET.

**Kotimainen clearing-liike.** Suomen Pankin kotimaista clearing-liikettä vuonna 1943 ja sen kehitystä edellisinä vuosina valaisevat 34. ja 35. taulu. Näistä edellinen koskee pääkonttorin, jälkimmäinen haarakonttorien clearing-liikettä.

Clearing-liikkeen viimeaikaista kehitystä valaisevat seuraavat lukusarjat, joista näkyy vaihdettujen postivekselien ja shekkien sekä siirtomääräysten luku samaten kuin niiden raha-arvo.

	Kpl.	Milj. mk
1938 .....	2,017,117	38,188.8
1939 .....	1,934,287	37,644.8
1940 .....	1,543,977	42,591.9
1941 .....	1,486,102	54,447.8
1942 .....	1,404,450	62,963.8
1943 .....	1,416,930	78,264.4

Vuosina 1938—1942 clearing-liike käsitti postivekseleitä ja shekkejä, vuonna 1943 tuli edellisten lisäksi siirtomääräyksiä, joiden merkitys kuitenkin oli suhteellisen pieni. Niiden luku oli näet 38,526 eli vain 2.7 % koko kappaleluvusta, niiden arvo taas 1,429.7 milj. markkaa eli 1.8 % koko clearing-vaihdosta. Niinkuin yllä olevista lukusarjoista näkyy, oli vaihdettujen maksu- ja siirtomääräysten luku kertomusvuonna vain hiukan suurempi kuin vuonna 1942. Sitä vastoin vaihto raha-arvoltaan oli lisääntynyt 15,300.6 milj. markkaa eli 24.8 %. Yksistään vaihdettujen postivekselien ja shekkien arvo oli 22.0 % suurempi kuin edellisellä vuonna. Lisäys oli siten melkoista voimakkaampi kuin vuonna 1942, jolloin se edelliseen vuoteen verrattuna oli 15.6 %.

Clearing-liikettä harjoittivat Suomen Pankin pääkonttori sekä Turun, Vaasan, Oulun, Tampereen ja Jyväskylän haarakonttorit. Pääkonttorin välittämä clearing-vaihto oli arvoltaan 68,787.0 milj. markkaa, äsken mainituissa haarakonttoreissa yhteensä 9,477.4 miljoonaa. Pääkonttorin osalle tuli siten 87.9 % koko vaihdosta, haarakonttorien osalle vain 12.1 %. Vuoteen 1942 verrattuna pääkonttorin liike lisääntyi 24.9 %, haarakonttorien jonkin verran vähemmän eli 20.3 %.

**Remburssiliike.** Suomen Pankin remburssiliike, joka ennen sotaa oli varsin vaatimatonta, on sotavuosina huomattavasti laajentunut. Tätä kehitystä jatkui myös vuonna 1943, joten edellisenä vuonna ilmennyt taantuminen näyttää olleen tilapäistä laatua. Kertomusvuoden aikana havaittava remburssiliikkeen vilkastuminen johtui pääasiallisesti siitä, että tämä maksujen suorittamisen tapa oli osoittautunut entistä tarpeellisemmaksi, sen jälkeen kun varsinainen Euroopan manner entistä enemmän oli tullut suursodan sotatapahtumien näyttämöksi. Maamme ostajat ovat havainneet olevan syytä käyttää hyväkseen remburssien suomaa varmuutta tavaranhankinnoilleen, kun taas myyjät ovat useasti vaatineet remburssia sen johdosta, että he siten saisivat selvitystilien välityksellä tapahtuvien maksujen suoritusajan lyhenemään taikka ovat tarvinneet remburssin suoman takuun, ennen kun ovat katsoneet voivansa ryhtyä tavaran valmistamiseen.

Kaikkiaan avattiin tuontiremburseja 2,432 kappaletta vastaten 2,094 ja 2,865 vuosina 1942 ja 1941. Niiden yhteenlaskettu arvo oli 1,409.5 milj. markkaa vastaten 1,236.7 ja 1,580.0 miljoonaa edellisinä vuosina. Vuoden päättyessä oli avoinna remburseja 307.7 milj. markan arvosta, kun vastaava summa vuotta aikaisemmin oli 219.9 miljoonaa ja kahta vuotta aikaisemmin 223.2 miljoonaa.

Vientiremburssien käyttäminen vilkastui melkoista voimakkaammin ollen tuntuvasti yleisempi kuin minään aikaisempina vuosina. Uusia vientiremburseja avattiin 517 arvoltaan 474.9 milj. markkaa vastaten 189 kappaletta 127.3 miljoonan arvosta vuonna 1942 ja 224 remburssia arvoltaan 197.4 miljoonaa vuonna 1941. Vuoden päättyessä avoinna olevien vientiremburssien arvo oli 58.3 milj. markkaa vastaten 9.1 ja 61.2 miljoonaa edellisinä vuosina.

Rembursiliikkeen yleinen vilkastuminen johtui ennen kaikkea siitä, että Saksaan, Romaniaan ja Bulgaariaan avattiin entistä enemmän rembursseja. Sama koskee myös Italiaa, vaikkakin Suomen kaupankäynti sillä taholla katkesi jo syyskuussa sotatapahtumien uuden käänteen johdosta. Sitä vastoin avattiin vähemmän uusia rembursseja Espanjaan ja Sveitsiin sekä varsinkin Ruotsiin tehtävää kauppaa varten.

---

**TAULUJA.**  
*TABLEAUX.*

# 1. Suomen Pankin

## Emission des billets de la

Päiväys. Date.	Setelinanto-oikeus (laki 23.12.1939). <sup>1)</sup> <i>Droit d'émission (d'après la loi du 23. XII. 1939).<sup>1)</sup></i>			Käytetty setelin- <i>Droit d'émission</i>	
	Setelinantoa vastaavat varat. <i>Couverture de l'émission des billets.</i>	Setelinanto-oikeus sen lisäksi. <i>Droit d'émission supplémentaire.</i>	Setelinanto- oikeus. <i>Droit d'émission total.</i>	Liikkeessä olevat setelit. <i>Billets en circulation.</i>	Muut vaadit- taessa makset- tavat sitou- mukset. <i>Autres engagements à vue.</i>
1	2	3	4	5	6
	mk	mk	mk	mk	mk
Vuoden 1942 lopussa	16 544 445 000	1 800 000 000	<b>18 344 445 000</b>	9 617 349 300	5 686 741 500
Tammikuu 8.	16 511 065 600	1 800 000 000	<b>18 311 065 600</b>	9 538 581 400	5 754 634 200
15.	16 438 829 100	1 800 000 000	<b>18 238 829 100</b>	9 446 185 100	5 857 869 300
23.	16 407 047 800	1 800 000 000	<b>18 207 047 800</b>	9 329 200 400	5 934 800 400
30.	16 406 441 100	1 800 000 000	<b>18 206 441 100</b>	9 441 758 200	6 286 673 500
Helmikuu 8.	16 429 442 100	1 800 000 000	<b>18 229 442 100</b>	9 509 829 900	5 933 591 800
15.	16 418 831 600	1 800 000 000	<b>18 218 831 600</b>	9 543 675 200	5 958 426 500
23.	16 412 198 500	1 800 000 000	<b>18 212 198 500</b>	9 559 870 600	6 081 355 300
27.	16 444 191 400	1 800 000 000	<b>18 244 191 400</b>	9 795 793 100	6 196 964 400
Maaliskuu 8.	16 417 546 200	1 800 000 000	<b>18 217 546 200</b>	9 935 235 100	6 528 941 000
15.	17 601 091 200	1 800 000 000	<b>19 401 091 200</b>	9 974 056 700	6 835 914 100
23.	17 900 808 100	1 800 000 000	<b>19 700 808 100</b>	9 981 735 300	6 854 547 400
31.	18 151 370 900	1 800 000 000	<b>19 951 370 900</b>	10 205 946 700	7 066 951 000
Huhtikuu 8.	18 144 593 400	1 800 000 000	<b>19 944 593 400</b>	10 298 990 200	6 890 587 300
15.	18 125 562 200	1 800 000 000	<b>19 925 562 200</b>	10 392 421 000	6 940 838 300
22.	18 317 078 300	1 800 000 000	<b>20 117 078 300</b>	10 325 921 500	6 928 914 300
30.	18 319 216 500	1 800 000 000	<b>20 119 216 500</b>	10 335 467 500	7 162 536 800
Toukokuu 8.	18 298 808 100	1 800 000 000	<b>20 098 808 100</b>	10 013 434 200	7 347 216 400
15.	18 253 720 100	1 800 000 000	<b>20 053 720 100</b>	9 800 824 800	7 397 188 000
22.	18 281 498 700	1 800 000 000	<b>20 081 498 700</b>	9 626 753 500	7 559 043 700
31.	17 160 399 800	1 800 000 000	<b>18 960 399 800</b>	9 618 328 800	7 006 272 700
Kesäkuu 8.	16 920 139 700	1 800 000 000	<b>18 720 139 700</b>	9 448 105 900	6 728 310 900
15.	16 899 133 600	1 800 000 000	<b>18 699 133 600</b>	9 334 472 500	6 754 829 200
23.	16 881 892 700	1 800 000 000	<b>18 681 892 700</b>	9 039 738 400	6 742 177 500
30.	16 135 531 800	1 800 000 000	<b>17 935 531 800</b>	9 086 715 600	6 854 434 300
Heinäkuu 8.	16 119 797 100	1 800 000 000	<b>17 919 797 100</b>	8 969 707 000	6 437 688 200
15.	16 122 264 100	1 800 000 000	<b>17 922 264 100</b>	8 969 681 300	6 557 358 900
23.	16 132 432 000	1 800 000 000	<b>17 932 432 000</b>	8 933 385 600	6 293 095 000
31.	16 095 542 900	1 800 000 000	<b>17 895 542 900</b>	9 059 892 700	6 335 425 500

<sup>1)</sup> Yksityiskohtainen selonteko Suomen Pankin ohjesäännön määräyksistä on vuosikirjassa 1939. *Un résumé détaillé du*

**setelinanto vuonna 1943.**  
**Banque de Finlande en 1943.**

anto-oikeus. utilisé.		Setelinantoreservi. <i>Réserve d'émission des billets.</i>				Päiväys. <i>Date.</i>
Kassakredi- tilvien nosta- maton osa. <i>Montant non utilisé des crédits de caisse con- sentis.</i>	Yhteensä. <i>Total.</i>	Määrä (sar. 4-8). <i>Montant (col. 4-8).</i>	Suhde se- telinanto- oikeuteen (sar. 4). <i>Pour-cent du droit d'émission (col. 4).</i>	Suhde liik- keessä ole- vaan setelis- töön (sar. 5). <i>Pour-cent du montant des billets en circulation (col. 5).</i>	Suhde vaa- dittaessa maksettaviin sitoumuksiin (sar. 8). <i>Pour-cent des engage- ments à vue (col. 8).</i>	
7	8	9	10	11	12	13
mk	mk	mk	%	%	%	
156 280 400	15 460 371 200	2 884 073 800	15.72	29.99	18.65	Vuoden 1942 lopussa
147 908 800	15 441 124 400	2 869 941 200	15.67	30.09	18.59	Tammikuu 8.
150 254 200	15 454 308 600	2 784 520 500	15.27	29.48	18.02	15.
141 441 300	15 405 442 100	2 801 605 700	15.39	30.03	18.19	23.
134 771 500	15 863 203 200	2 343 237 900	12.87	24.82	14.77	30.
135 010 000	15 578 431 700	2 651 010 400	14.54	27.88	17.02	Helmikuu 8.
133 159 300	15 635 261 000	2 583 570 600	14.18	27.07	16.52	15.
127 442 300	15 768 668 200	2 443 530 300	13.42	25.56	15.50	23.
116 403 500	16 109 161 000	2 135 030 400	11.70	21.80	13.25	27.
117 548 100	16 581 724 200	1 635 822 000	8.98	16.46	9.87	Maaliskuu 8.
123 328 500	16 933 299 300	2 467 791 900	12.72	24.74	14.57	15.
134 160 600	16 970 443 300	2 730 364 800	13.86	27.35	16.09	23.
129 643 600	17 402 546 300	2 543 824 600	12.78	24.97	14.65	31.
145 362 700	17 334 940 200	2 609 653 200	13.08	25.34	15.05	Huhtikuu 8.
136 227 400	17 469 436 700	2 456 075 500	12.33	23.63	14.06	15.
148 254 400	17 403 090 200	2 713 988 100	13.49	26.28	15.59	22.
128 033 400	17 626 037 700	2 493 178 800	12.39	24.12	14.14	30.
104 645 100	17 465 295 700	2 633 512 400	13.10	26.30	15.08	Toukokuu 8.
121 841 900	17 319 854 700	2 733 865 400	13.63	27.89	15.78	15.
143 117 200	17 328 914 400	2 752 584 300	13.71	28.59	15.88	22.
143 435 500	16 768 037 000	2 192 362 800	11.56	22.79	13.07	31.
146 695 200	16 323 112 000	2 397 027 700	12.80	25.37	14.68	Kesäkuu 8.
143 689 500	16 232 991 200	2 466 142 400	13.19	26.42	15.19	15.
137 829 900	15 919 745 800	2 762 146 900	14.79	30.56	17.35	23.
151 573 600	16 092 723 500	1 842 808 300	10.27	20.28	11.45	30.
145 201 100	15 552 596 300	2 367 200 800	13.21	26.39	15.22	Heinäkuu 8.
156 914 300	15 683 954 500	2 235 309 600	12.49	24.95	14.27	15.
146 927 200	15 373 407 800	2 559 024 200	14.27	28.65	16.65	23.
145 835 100	15 541 153 300	2 354 389 600	13.16	25.99	15.15	31.

règlement de la Banque de Finlande se trouve dans l'Annuaire de 1939.

(Jatk.) 1. Suomen Pankin  
Emission des billets de la

Päiväys. <i>Date.</i>	Setelinanto-oikeus (laki 23. 12. 1939). <i>Droit d'émission (d'après la loi du 23. XII. 1939).</i>			Käytetty setelin- <i>Droit d'émission</i>	
	Setelinanto- vastaavat varat. <i>Couverture de l'émission des billets.</i>	Setelinanto-oikeus sen lisäksi. <i>Droit d'émission supplémentaire.</i>	Setelinanto- oikeus. <i>Droit d'émission total.</i>	Liikkeessä olevat setelit. <i>Billets en circulation.</i>	Muut vaadit- taessa makset- tavat sitou- mukset. <i>Autres engagements à vue.</i>
1	2	3	4	5	6
	mk	mk	mk	mk	mk
Elokun 7.	16 085 254 600	1 800 000 000	17 885 254 600	9 065 876 600	6 077 560 100
14.	16 076 183 000	1 800 000 000	17 876 183 000	9 104 443 100	5 998 800 200
23.	16 056 416 800	1 800 000 000	17 856 416 800	9 034 394 800	6 378 896 500
31.	16 026 791 900	1 800 000 000	17 826 791 900	9 301 416 100	6 508 938 500
Syyskun 8.	16 014 130 000	1 800 000 000	17 814 130 000	9 383 122 200	5 926 340 500
15.	15 997 789 500	1 800 000 000	17 797 789 500	9 611 029 400	5 832 312 500
23.	16 463 771 500	1 800 000 000	18 263 771 500	9 614 211 900	5 882 695 000
30.	15 957 520 100	1 800 000 000	17 757 520 100	9 945 040 700	6 178 435 100
Lokakuun 8.	16 754 911 400	1 800 000 000	18 554 911 400	9 983 800 700	6 065 915 000
15.	16 736 936 700	1 800 000 000	18 536 936 700	10 160 970 200	6 103 294 100
23.	17 343 900 800	1 800 000 000	19 143 900 800	10 126 313 900	5 999 606 300
30.	17 361 049 100	1 800 000 000	19 161 049 100	10 426 266 400	6 393 564 200
Marraskun 8.	16 790 728 100	1 800 000 000	18 590 728 100	10 391 470 900	5 664 808 400
15.	16 785 069 900	1 800 000 000	18 585 069 900	10 469 210 400	5 842 786 100
23.	17 352 702 200	1 800 000 000	19 152 702 200	10 212 634 400	6 087 601 400
30.	16 849 696 800	1 800 000 000	18 649 696 800	10 430 229 600	5 668 833 000
Joulukuun 8.	16 878 936 000	1 800 000 000	18 678 936 000	10 482 348 900	5 628 553 100
15.	16 888 916 800	1 800 000 000	18 688 916 800	10 661 741 400	5 650 102 100
23.	16 934 497 100	1 800 000 000	18 734 497 100	10 642 317 700	5 956 120 500
31.	17 580 119 100	1 800 000 000	19 380 119 100	10 824 902 100	5 711 363 500
Korkein <i>Maximum</i> }	30. 4. 18 319 216 500	1 800 000 000	30. 4. 20 119 216 500	31. 12. 10 824 902 100	22. 5. 7 559 043 700
Alln <i>Minimum</i> }	30. 9. 15 957 520 100	1 800 000 000	30. 9. 17 757 520 100	23. 7. 8 933 385 600	8. 12. 5 628 553 100
Vaihtelu <i>Ecart</i> }	2 361 696 400	—	2 361 696 400	1 891 516 500	1 930 490 600
Keskimäärä <i>Moyenne</i> }	16 889 204 100	1 800 000 000	18 689 204 100	9 778 905 200	6 349 649 200



## setelinanto vuonna 1943.

Banque de Finlande en 1943. — Fin.

anto-olkeus. utilisé.		Setelinantoreservi. Réserve d'émission des billets.				Päiväys. Date.
Kassakredi- tiivien nosta- maton osa. <i>Montant non utilisé des crédits de caisse con- sentis.</i>	Yhteensä. <i>Total.</i>	Määrä (sar. 4-8). <i>Montant (col. 4-8).</i>	Suhde se- telinanto- oikeuteen (sar. 4). <i>Pour-cent du droit d'émission (col. 4).</i>	Suhde liik- keessä ole- vaan setelis- töön (sar. 5). <i>Pour-cent du montant des billets en circulation (col. 5).</i>	Suhde vaa- dittaessa maksettaviin sitoumuksiin (sar. 8). <i>Pour-cent des engage- ments à vue (col. 8).</i>	
7	8	9	10	11	12	13
mk	mk	mk	%	%	%	
136 425 100	15 279 861 800	2 605 392 800	14.57	28.74	17.05	Elokuu 7.
156 469 400	15 259 712 700	2 616 470 300	14.64	28.74	17.15	14.
146 170 700	15 559 462 000	2 296 954 800	12.86	25.42	14.76	23.
131 985 300	15 942 339 900	1 884 452 000	10.57	20.26	11.82	31.
151 252 700	15 460 715 400	2 353 414 600	13.21	25.08	15.22	Syyskuu 8.
149 604 000	15 592 945 900	2 204 843 600	12.39	22.94	14.14	15.
141 336 800	15 638 243 700	2 625 527 800	14.38	27.31	16.79	23.
129 845 100	16 253 820 900	1 504 199 200	8.47	15.13	9.25	30.
134 015 500	16 183 731 200	2 371 180 200	12.78	23.75	14.65	Lokakuu 8.
144 102 800	16 408 367 100	2 128 569 600	11.48	20.95	12.97	15.
156 217 300	16 282 137 500	2 861 763 300	14.95	28.26	17.58	23.
138 702 800	16 958 533 400	2 202 515 700	11.49	21.12	12.99	30.
132 431 700	16 188 711 000	2 402 017 100	12.92	23.12	14.84	Marraskuu 8.
141 873 100	16 453 869 600	2 131 200 300	11.47	20.36	12.95	15.
130 596 900	16 430 832 700	2 721 869 500	14.21	26.65	16.57	23.
117 553 300	16 216 665 900	2 433 030 900	13.05	23.33	15.00	30.
139 259 600	16 250 161 600	2 428 774 400	13.00	23.17	14.95	Joulukuu 8.
141 046 700	16 452 890 200	2 236 026 600	11.96	20.97	13.59	15.
154 626 700	16 753 064 900	1 981 432 200	10.58	18.62	11.83	23.
134 159 900	16 670 425 500	2 709 693 600	13.98	25.03	16.25	31.
15. 7.	30. 4.	8. 1.	8. 1.	23. 6.	8. 1.	{ Korkein Maximum
156 914 300	17 626 037 700	2 869 941 200	15.67	30.56	18.59	
8. 5.	14. 8.	30. 9.	30. 9.	30. 9.	30. 9.	{ Alin Minimum
104 645 100	15 259 712 700	1 504 199 200	8.47	15.13	9.25	
52 269 200	2 366 325 000	1 365 742 000	7.20	15.43	9.34	{ Valhtelu Ecart
138 423 700	16 266 978 100	2 422 226 000	12.96	24.77	14.89	{ Keskimäärä Moyenne

## 2. Suomen Pankin liikkeessä oleva setelistö

*Circulation des billets de la Banque de Finlande*

Kuukausi. <i>Mois.</i>	1936		1937	
	Määrä. <i>Montant.</i>	Lisäys (+) tai vähennys (—). <i>Augmentation (+) ou diminution (—).</i>	Määrä. <i>Montant.</i>	Lisäys (+) tai vähennys (—). <i>Augmentation (+) ou diminution (—).</i>
1	2	3	4	5
	mk	mk	mk	mk
Tammikuu	1 341 539 700	— 39 142 700	1 600 023 300	— 30 097 600
Helmikuu	1 444 703 100	+103 163 400	1 756 602 200	+156 578 900
Maaliskuu	1 520 348 100	+ 75 645 000	1 912 744 000	+156 141 800
Huhtikuu	1 546 084 100	+ 25 736 000	2 007 918 300	+ 95 174 300
Toukokuu	1 500 884 100	— 45 200 000	1 899 607 400	—108 310 900
Kesäkuu	1 465 031 600	— 35 852 500	1 859 068 500	— 40 538 900
Heinäkuu	1 460 102 600	— 4 929 000	1 840 859 800	— 18 208 700
Elokuu	1 502 776 100	+ 42 673 500	1 898 241 300	+ 57 381 500
Syyskuu	1 551 371 900	+ 48 595 800	2 004 751 900	+106 510 600
Lokakuu	1 560 816 400	+ 9 444 500	2 019 582 100	+ 14 830 200
Marraskuu	1 565 259 400	+ 4 443 000	1 995 808 700	— 23 773 400
Joulukuu	1 630 120 900	+ 64 861 500	2 051 841 600	+ 56 032 900

Kuukausi. <i>Mois.</i>	1940		1941	
	Määrä. <i>Montant.</i>	Lisäys (+) tai vähennys (—). <i>Augmentation (+) ou diminution (—).</i>	Määrä. <i>Montant.</i>	Lisäys (+) tai vähennys (—). <i>Augmentation (+) ou diminution (—).</i>
11	12	13	14	15
	mk	mk	mk	mk
Tammikuu	4 148 102 100	+ 109 434 000	5 268 102 400	— 282 859 000
Helmikuu	4 428 945 700	+ 280 843 600	5 551 170 100	+ 283 067 700
Maaliskuu	4 742 998 200	+ 314 052 500	5 723 821 300	+ 172 651 200
Huhtikuu	4 831 526 000	+ 88 527 800	5 798 218 900	+ 74 397 600
Toukokuu	4 706 377 700	— 125 148 300	5 658 849 200	— 139 369 700
Kesäkuu	4 646 904 100	— 59 473 600	6 066 511 800	+ 407 662 600
Heinäkuu	4 677 570 300	+ 30 666 200	6 387 495 000	+ 320 983 200
Elokuu	4 931 384 800	+ 253 814 500	6 440 480 100	+ 52 985 100
Syyskuu	5 090 423 400	+ 159 038 600	6 561 084 400	+ 120 604 300
Lokakuu	5 225 193 300	+ 134 769 900	6 532 037 200	— 29 047 200
Marraskuu	5 313 596 700	+ 88 403 400	6 779 475 900	+ 247 438 700
Joulukuu	5 550 961 400	+ 237 364 700	7 316 881 900	+ 537 406 000

## kunkin kuukauden lopussa vuosina 1936—1943.

à la fin de chaque mois en 1936—1943.

1938		1939		Kuukausi. Mois.
Määrä. Montant.	Lisäys (+) tai vähennys (—). Augmentation (+) ou diminution (—).	Määrä. Montant.	Lisäys (+) tai vähennys (—). Augmentation (+) ou diminution (—).	
6	7	8	9	10
mk	mk	mk	mk	
2 015 125 000	— 36 716 600	1 974 933 400	—110 957 400	Tammikuu
2 188 652 700	+173 527 700	2 158 919 100	+183 985 700	Helmikuu
2 291 500 800	+102 848 100	2 282 575 600	+123 656 500	Maaliskuu
2 272 150 300	— 19 350 500	2 306 479 900	+ 23 904 300	Huhtikuu
2 183 518 700	— 88 631 600	2 226 220 800	— 80 259 100	Toukokuu
2 104 830 600	— 78 688 100	2 199 838 700	— 26 382 100	Kesäkuu
2 046 720 000	— 58 110 600	2 179 424 200	— 20 414 500	Heinäkuu
2 049 992 300	+ 3 272 300	2 261 875 900	+ 82 451 700	Elokuu
2 166 485 100	+116 492 800	2 547 153 300	+285 277 400	Syyskuu
2 067 949 700	— 98 535 400	3 377 965 000	+830 811 700	Lokakuu
2 042 498 400	— 25 451 300	3 415 473 900	+ 37 508 900	Marraskuu
2 085 890 800	+ 43 392 400	4 038 668 100	+623 194 200	Joulukuu

1942		1943		Kuukausi. Mois.
Määrä. Montant.	Lisäys (+) tai vähennys (—). Augmentation (+) ou diminution (—).	Määrä. Montant.	Lisäys (+) tai vähennys (—). Augmentation (+) ou diminution (—).	
16	17	18	19	20
mk	mk	mk	mk	
7 204 314 100	—112 567 800	9 441 758 200	—175 591 100	Tammikuu
7 462 624 800	+258 310 700	9 795 793 100	+354 034 900	Helmikuu
7 751 257 700	+288 632 900	10 205 946 700	+410 153 600	Maaliskuu
8 044 401 100	+293 143 400	10 335 467 500	+129 520 800	Huhtikuu
8 111 886 800	+ 67 485 700	9 618 328 800	—717 138 700	Toukokuu
7 975 348 900	—136 537 900	9 086 715 600	—531 613 200	Kesäkuu
8 035 909 400	+ 60 560 500	9 059 892 700	— 26 822 900	Heinäkuu
8 160 757 700	+124 848 300	9 301 416 100	+241 523 400	Elokuu
8 501 378 200	+340 620 500	9 945 040 700	+643 624 600	Syyskuu
8 761 662 500	+260 284 300	10 426 266 400	+481 225 700	Lokakuu
9 015 649 900	+253 987 400	10 430 229 600	+ 3 963 200	Marraskuu
9 617 349 300	+601 699 400	10 824 902 100	+394 672 500	Joulukuu

### 3. Yleiskatsaus Suomen Pankin setelinanto-oikeuteen vuosina 1932—1943.

*Droit d'émission de la Banque de Finlande en 1932—1943.*

Vuosi. <i>Année.</i>	Korkein. <i>Maximum.</i>		Alin. <i>Minimum.</i>		Vaihtelu. <i>Ecart.</i>	Keskimäärä. <i>Moyenne.</i>
	Päiväys. <i>Date.</i>	Määrä. <i>Montant.</i>	Päiväys. <i>Date.</i>	Määrä. <i>Montant.</i>		
1	2	3	4	5	6	7
		mk		mk	mk	mk
1932	15. 3.	2 172 450 200	15. 1.	1 917 177 900	255 272 300	2 010 762 700
1933	30. 12.	2 476 617 600	7. 1.	2 023 460 400	453 157 200	2 320 115 500
1934	15. 12.	2 862 477 900	15. 6.	2 430 821 200	431 656 700	2 594 866 400
1935	8. 11.	2 954 747 900	23. 2.	2 757 680 000	197 067 900	2 876 937 100
1936	31. 12.	3 294 811 300	23. 6.	2 836 721 500	458 089 800	2 986 843 000
1937	31. 8.	3 961 962 600	8. 1.	3 334 978 900	626 983 700	3 707 567 600
<sup>1)</sup> 1938	7. 5.	4 204 577 600	23. 7.	3 763 545 700	441 031 900	3 959 968 100
1939	30. 12.	7 067 010 300	30. 11.	4 690 650 100	2 376 360 200	5 104 453 000
1940	23. 3.	9 057 710 100	15. 1.	7 032 429 700	2 025 280 400	8 621 315 900
1941	31. 12.	15 136 877 100	23. 5.	8 679 887 900	6 456 989 200	10 100 318 800
1942	31. 12.	18 344 445 000	15. 1.	14 916 115 200	3 428 329 800	16 477 626 500
1943	30. 4.	20 119 216 500	30. 9.	17 757 520 100	2 361 696 400	18 689 204 100

### 5. Suomen Pankin liikkeessä oleva setelistö keski-

*Circulation des billets de la Banque de Finlande,*

Kunkausl. <i>Mois.</i>	1936	1937	1938	1939
1	2	3	4	5
	mk	mk	mk	mk
Tammikuu	1 307 435 000	1 552 404 100	1 972 400 800	1 960 492 600
Helmikuu	1 366 134 800	1 654 458 600	2 071 317 300	2 037 681 600
Maaliskuu	1 473 028 000	1 838 320 100	2 228 816 800	2 210 950 800
Huhtikuu	1 509 540 700	1 924 461 600	2 267 254 900	2 270 332 600
Toukokuu	1 475 019 000	1 900 607 000	2 176 753 800	2 198 663 800
Kesäkuu	1 459 073 300	1 854 563 700	2 112 286 600	2 175 866 100
Heinäkuu	1 424 475 900	1 807 656 900	2 030 958 900	2 150 695 700
Elokuu	1 456 231 900	1 846 969 300	2 012 622 700	2 172 921 900
Syyskuu	1 508 749 700	1 938 270 500	2 065 667 100	2 466 042 200
Lokakuu	1 533 770 500	1 989 348 400	2 078 905 000	3 145 389 900
Marraskuu	1 526 607 000	1 964 045 800	2 007 041 900	3 341 465 900
Joulukuu	1 611 060 500	2 053 590 800	2 075 381 700	3 932 522 700

<sup>1)</sup> Luvut koskevat vuoden 1938 kaikkia bilansseja joulukuun 23 p:n tilaa myöten; vuoden viimeinen tous les bilans de la Banque jusqu'au 23 décembre sont pris en considération; le dernier bilan de l'année n'est

#### 4. Yleiskatsaus Suomen Pankin liikkeessä olevaan setelistöön vuosina 1932—1943.

*Circulation des billets de la Banque de Finlande en 1932—1943.*

Vuosi. <i>Année.</i>	Korkein. <i>Maximum.</i>		Alin. <i>Minimum.</i>		Vaihtelu. <i>Ecart.</i>	Keskimäärä. <i>Moyenne.</i>
	Päiväys. <i>Date.</i>	Määrä. <i>Montant.</i>	Päiväys. <i>Date.</i>	Määrä. <i>Montant.</i>		
1	2	3	4	5	6	7
		mk		mk	mk	mk
1932	31. 3.	1 299 389 200	23. 11.	1 003 957 700	295 431 500	1 135 090 900
1933	30. 12.	1 183 642 700	23. 1.	992 808 900	190 833 800	1 095 608 300
1934	29. 3.	1 321 816 600	23. 1.	1 102 678 000	219 138 600	1 225 492 600
1935	30. 3.	1 441 451 000	23. 1.	1 197 328 300	244 122 700	1 319 522 800
1936	23. 12.	1 630 979 200	23. 1.	1 269 826 500	361 152 700	1 470 931 400
1937	23. 12.	2 080 422 200	23. 1.	1 516 254 900	564 167 300	1 860 391 400
1938	14. 4.	2 308 078 000	22. 1.	1 934 017 800	374 060 200	2 091 617 300
1939	30. 12.	4 038 668 100	23. 1.	1 901 011 400	2 137 656 700	2 505 251 300
1940	31. 12.	5 550 961 400	23. 1.	4 022 821 000	1 528 140 400	4 735 977 200
1941	31. 12.	7 316 881 900	23. 1.	5 179 286 000	2 137 595 900	6 074 254 100
1942	31. 12.	9 617 349 300	23. 1.	7 119 775 700	2 497 573 600	8 099 049 700
1943	31. 12.	10 824 902 100	23. 7.	8 933 385 600	1 891 516 500	9 778 905 200

#### määrin kunakin kuukautena vuosina 1936—1943.

*montant moyen pour chaque mois en 1936—1943.*

1940	1941	1942	1943	Kuukausi <i>Mois.</i>
6	7	8	9	10
mk	mk	mk	mk	
4 063 845 700	5 283 394 000	7 200 499 900	9 438 931 300	Tammikuu
4 263 869 800	5 355 513 800	7 325 765 100	9 602 292 200	Helmikuu
4 672 573 600	5 623 667 800	7 612 393 300	10 024 243 500	Maaliskuu
4 762 950 300	5 744 169 100	7 887 588 900	10 338 200 000	Huhtikuu
4 736 412 900	5 663 357 800	8 047 135 800	9 764 835 300	Toukokuu
4 649 545 900	5 781 352 000	7 968 498 100	9 227 258 100	Kesäkuu
4 618 747 800	6 290 040 500	7 947 691 200	8 983 166 600	Heinäkuu
4 830 897 300	6 402 993 000	8 060 089 700	9 126 532 700	Elokuu
5 011 352 300	6 494 588 300	8 311 900 800	9 638 351 000	Syyskuu
5 153 008 700	6 532 358 200	8 653 952 900	10 174 337 800	Lokakuu
5 238 214 000	6 673 845 400	8 875 397 500	10 375 886 300	Marraskuu
5 430 307 800	7 045 768 700	9 297 683 000	10 652 827 500	Joulukuu

bilanssi on jätetty huomioon ottamatta, koska se ei ole täysin yhdenmukainen muiden kanssa. *Pour 1938 pas inclus par suite des modifications qu'y apporta le nouveau règlement.*

## 6. Suomen Pankin liikkeessä olevan setelistön

*Détail de la circulation des billets de la Banque*

Setellilaji. <i>Coupures.</i>	1936		1937		1938		1939	
	Määrä. <i>Montant.</i>	Pro- senttia. <i>Pour- cent.</i>	Määrä. <i>Montant.</i>	Pro- senttia. <i>Pour- cent.</i>	Määrä. <i>Montant.</i>	Pro- senttia. <i>Pour- cent.</i>	Määrä. <i>Montant.</i>	Pro- senttia. <i>Pour- cent.</i>
1	2	3	4	5	6	7	8	9
	mk	%	mk	%	mk	%	mk	%
5 000 mk	—	—	—	—	—	—	22 750 000	0.56
1 000 »	517 956 000	31.78	690 156 000	33.64	732 096 000	35.10	1 631 139 000	40.39
500 »	312 148 500	19.15	419 729 000	20.46	429 553 000	20.59	922 339 000	22.84
100 »	583 417 500	35.79	706 185 500	34.42	694 173 800	33.28	1 107 106 800	27.41
50 »	118 587 300	7.27	141 689 750	6.90	136 899 450	6.56	251 780 700	6.23
20 »	63 000 340	3.86	59 404 660	2.89	58 903 940	2.83	61 693 780	1.53
10 »	843 410	0.05	762 370	0.04	685 530	0.03	8 543 700	0.21
5 »	830 605	0.05	796 060	0.04	773 680	0.04	758 905	0.02
Vanh. kaavoja <sup>1)</sup> <i>Emiss. ant.<sup>1)</sup></i>	33 337 287	2.05	33 118 302	1.61	32 805 356	1.57	32 556 255	0.81
<i>Yhteensä } Total }</i>	<b>1 630 120 942</b>	<b>100.00</b>	<b>2 051 841 642</b>	<b>100.00</b>	<b>2 085 890 756</b>	<b>100.00</b>	<b>4 038 668 140</b>	<b>100.00</b>

## 7. Suomen Pankin setelinvalmistus vuosina 1936—1943.

*Fabrication des billets de la Banque de Finlande pendant les années 1936—1943.*

Setellilaji. <i>Coupures.</i>	1936	1937	1938	1939	1940	1941	1942	1943
1	2	3	4	5	6	7	8	9
5 000 mk	—	—	—	48 000	113 000	167 000	—	90 000
1 000 »	256 000	513 000	194 000	1 161 000	978 000	1 560 000	1 742 000	2 156 000
500 »	281 000	632 000	430 000	860 000	1 080 000	1 712 000	1 808 000	1 738 000
100 »	3 737 000	4 972 000	4 149 000	4 758 000	6 106 000	14 368 000	3 024 000	4 720 000
50 »	2 117 000	3 745 000	2 037 000	8 680 000	3 979 000	4 240 000	—	3 560 000
20 »	3 768 000	2 442 000	3 426 000	4 266 000	2 520 000	6 160 000	4 320 000	9 200 000
10 »	—	—	—	2 520 000	2 030 000	9 450 000	—	6 000 000
5 »	—	—	—	—	—	—	6 080 000	7 440 000
<i>Luku yhteensä } Nombre total }</i>	<b>10 159 000</b>	<b>12 304 000</b>	<b>10 236 000</b>	<b>22 293 000</b>	<b>16 806 000</b>	<b>37 657 000</b>	<b>16 974 000</b>	<b>34 904 000</b>
<i>Määrä yhteensä } Montant total }</i>	<b>951 410 000</b>	<b>1 562 290 000</b>	<b>994 270 000</b>	<b>2 851 320 000</b>	<b>2 963 250 000</b>	<b>5 117 500 000</b>	<b>3 065 200 000</b>	<b>4 406 200 000</b>

<sup>1)</sup> Tähän sisältyvät setelit, jotka kuuluvat vuoden 1922 emissioita vanhempiin setelinantoihin. *Y compris tous les billets antérieurs*

## kokoanpano vuosien 1936—1943 lopussa.

de Finlande à la fin des années 1936—1943.

1940		1941		1942		1943		Setellaji. Coupons.
Määrä. Montant.	Pro- senttia. Pour- cent.	Määrä. Montant.	Pro- senttia. Pour- cent.	Määrä. Montant.	Pro- senttia. Pour- cent.	Määrä. Montant.	Pro- senttia. Pour- cent.	
10	11	12	13	14	15	16	17	18
mk	%	mk	%	mk	%	mk	%	
335 310 000	6.04	485 410 000	6.64	901 655 000	9.38	385 430 000	3.56	5 000 mk
2 635 460 000	47.48	3 309 645 000	45.23	4 445 395 000	46.22	5 829 166 000	53.85	1 000 »
1 151 737 000	20.75	1 553 550 000	21.23	1 970 388 500	20.49	2 048 342 500	18.92	500 »
1 110 294 400	20.00	1 483 047 600	20.27	1 672 694 900	17.39	1 830 064 700	16.91	100 »
206 695 350	3.72	307 306 400	4.20	372 543 800	3.87	380 668 400	3.52	50 »
60 534 780	1.09	106 622 280	1.46	143 718 120	1.49	192 018 360	1.77	20 »
17 670 340	0.32	38 284 590	0.52	64 537 550	0.67	80 210 360	0.74	10 »
733 370	0.01	583 710	0.01	14 105 030	0.15	46 815 090	0.43	5 »
32 526 125	0.59	32 432 290	0.44	32 311 385	0.34	32 186 640	0.30	Vanh. kaavoja <sup>1)</sup> Emiss. ant. <sup>2)</sup>
<b>5 550 961 365</b>	<b>100.00</b>	<b>7 316 881 870</b>	<b>100.00</b>	<b>9 617 349 285</b>	<b>100.00</b>	<b>10 824 902 050</b>	<b>100.00</b>	<b>Yhteensä Total</b>

## 8. Suomen Pankin setelinpoltto vuosina 1936—1943.

Annulation et destruction des billets de la Banque de Finlande pendant les années 1936—1943.

Setellaji. Coupons.	1936	1937	1938	1939	1940	1941	1942	1943
1	2	3	4	5	6	7	8	9
5 000 mk	—	—	—	1	47 301	380	3 780	6 468
1 000 »	147 001	135 000	255 000	84 001	129 002	157 000	190 000	307 904
500 »	231 002	221 000	350 000	126 000	251 001	381 000	366 000	516 931
100 »	3 030 001	2 550 000	4 066 000	2 460 000	2 160 001	4 004 003	3 500 000	5 060 031
50 »	2 028 000	1 710 000	2 384 000	1 770 001	1 898 002	3 494 000	3 260 000	3 481 732
20 »	3 420 002	3 145 000	3 295 000	1 970 000	1 840 003	2 782 000	3 815 000	4 606 987
10 »	22 001	9 900	9 600	2 901	716 601	1 407 000	2 573 000	3 331 129
5 »	13 001	9 000	6 400	3 000	5 000	31 200	11 001	1 560 024
Vanh. kaavoja <sup>1)</sup> Emiss. ant. <sup>2)</sup> }	23 400	13 000	19 882	6 680	14 000	5 739	17 100	5 815
Luku yhteensä } Nombre total }	<b>8 914 408</b>	<b>7 792 900</b>	<b>10 385 882</b>	<b>6 422 584</b>	<b>7 060 911</b>	<b>12 262 322</b>	<b>13 735 881</b>	<b>18 877 021</b>
Määrä yhteensä } Montant total } mk	<b>736 015 905</b>	<b>649 289 000</b>	<b>1 022 112 792</b>	<b>521 073 310</b>	<b>846 079 770</b>	<b>994 489 800</b>	<b>1 007 118 255</b>	<b>1 412 172 965</b>

à l'émission de 1922.

## 9. Yleiskatsaus Suomen Pankin setelinantoreserviin vuosina 1932—1943.

*Réserve d'émission des billets de la Banque de Finlande en 1932—1943.*

Vuosi. <i>Année.</i>	Korkein. <i>Maximum.</i>		Alin. <i>Minimum.</i>		Vaihtelu. <i>Ecart.</i>	Keskimäärä. <i>Moyenne.</i>
	Päiväys. <i>Date.</i>	Määrä. <i>Montant.</i>	Päiväys. <i>Date.</i>	Määrä. <i>Montant.</i>		
1	2	3	4	5	6	7
		mk		mk	mk	mk
1932	8. 6.	634 187 800	8. 1.	348 999 000	285 188 800	526 547 800
1933	30. 12.	819 255 500	28. 2.	511 719 700	307 535 800	671 148 600
1934	15. 12.	1 198 456 700	31. 5.	701 211 600	497 245 100	865 077 100
1935	15. 1.	1 195 979 500	31. 8.	842 827 100	353 152 400	954 468 800
1936	8. 1.	864 027 700	31. 12.	506 290 000	357 737 700	663 015 100
1937	30. 10.	577 593 800	31. 5.	309 915 900	267 677 400	460 802 500
<sup>1)</sup> 1938	8. 1.	535 797 600	31. 8.	205 037 600	330 760 000	332 172 700
1939	30. 12.	2 023 141 500	15. 12.	173 703 300	1 849 438 200	1 271 724 600
1940	23. 3.	2 522 165 200	31. 12.	1 234 884 900	1 287 280 300	2 099 064 100
1941	23. 12.	2 974 214 900	21. 6.	243 932 300	2 730 282 600	1 116 459 000
1942	8. 10.	3 170 614 200	30. 5.	1 814 532 000	1 356 082 200	2 802 290 300
1943	8. 1.	2 869 941 200	30. 9.	1 504 199 200	1 365 742 000	2 422 226 000

## 10. Suomen Pankin setelinantoreservin suhde setelinant- oikeuteen vuosina 1932—1943.

*Rapport entre la réserve d'émission des billets de la Banque de Finlande et le droit d'émission total en 1932—1943.*

Vuosi. <i>Année.</i>	Korkein. <i>Maximum.</i>		Alin. <i>Minimum.</i>		Vaihtelu. <i>Ecart.</i>	Keskimäärä. <i>Moyenne.</i>
	Päiväys. <i>Date.</i>	Prosenttia. <i>Pour-cent.</i>	Päiväys. <i>Date.</i>	Prosenttia. <i>Pour-cent.</i>		
1	2	3	4	5	6	7
		%		%	%	%
1932	30. 6.	31.46	8. 1.	18.19	13.27	26.19
1933	23. 11.	33.34	28. 2.	22.48	10.86	28.93
1934	15. 12.	41.87	31. 5.	27.96	13.91	33.34
1935	15. 1.	41.86	31. 12.	29.30	12.56	33.18
1936	8. 1.	29.21	31. 12.	15.37	13.84	22.20
1937	15. 1.	16.10	31. 5.	8.58	7.52	12.43
<sup>1)</sup> 1938	8. 1.	13.77	14. 4.	4.95	8.82	8.39
1939	7. 1.	31.41	15. 12.	3.51	27.90	24.91
1940	29. 2.	29.08	31. 12.	13.93	15.15	24.35
1941	23. 12.	20.59	30. 9.	2.74	17.85	11.05
1942	15. 1.	19.84	30. 5.	11.53	8.31	17.01
1943	8. 1.	15.67	30. 9.	8.47	7.20	12.96

<sup>1)</sup> Kts. alaviite siv. 8. *Voir la note à la page 8.*



## 11. Suomen Pankin setelinantoreservin suhde liikkeessä olevaan setelistöön vuosina 1932—1943.

*Rapport entre la réserve d'émission des billets de la Banque de Finlande et la circulation des billets en 1932—1943.*

Vuosi. <i>Année.</i>	Korkein. <i>Maximum.</i>		Alin. <i>Minimum.</i>		Vaihtelu. <i>Ecart.</i>	Keskimäärä. <i>Moyenne.</i>
	Päiväys. <i>Date.</i>	Prosenttia. <i>Pour-cent.</i>	Päiväys. <i>Date.</i>	Prosenttia. <i>Pour-cent.</i>		
1	2	3	4	5	6	7
		%		%	%	%
1932	23. 6.	56.42	8. 1.	28.20	28.22	46.82
1933	23. 11.	78.23	28. 2.	45.46	32.77	61.26
1934	15. 12.	92.64	30. 4.	56.15	36.49	70.59
1935	23. 1.	98.79	31. 12.	62.36	36.43	72.33
1936	8. 1.	65.53	31. 12.	31.06	34.47	45.07
1937	15. 1.	35.05	31. 5.	16.31	18.74	24.77
<sup>1)</sup> 1938	8. 1.	27.10	14. 4.	8.92	18.18	15.88
1939	23. 1.	81.95	15. 12.	4.42	77.53	50.76
1940	29. 2.	55.64	31. 12.	22.25	33.39	43.86
1941	23. 12.	42.06	21. 6.	4.11	37.95	18.38
1942	15. 1.	41.05	30. 5.	22.37	18.68	34.60
1943	23. 6.	30.56	30. 9.	15.13	15.43	24.77

## 12. Suomen Pankin setelinantoreservin suhde vaadittaessa maksettaviin sitoumuksiin vuosina 1932—1943.

*Rapport entre la réserve d'émission des billets de la Banque de Finlande et les engagements à vue en 1932—1943.*

Vuosi. <i>Année.</i>	Korkein. <i>Maximum.</i>		Alin. <i>Minimum.</i>		Vaihtelu. <i>Ecart.</i>	Keskimäärä. <i>Moyenne.</i>
	Päiväys. <i>Date.</i>	Prosenttia. <i>Pour-cent.</i>	Päiväys. <i>Date.</i>	Prosenttia. <i>Pour-cent.</i>		
1	2	3	4	5	6	7
		%		%	%	%
1932	30. 6.	45.89	8. 1.	22.24	23.65	35.48
1933	23. 11.	50.02	28. 2.	29.00	21.02	40.70
1934	15. 12.	72.02	30. 4.	40.40	31.62	50.01
1935	15. 1.	72.01	31. 12.	41.44	30.57	49.65
1936	8. 1.	41.26	31. 12.	18.16	23.10	28.53
1937	15. 1.	19.19	31. 5.	9.39	9.80	14.19
<sup>1)</sup> 1938	8. 1.	15.96	14. 4.	5.21	10.75	9.16
1939	7. 1.	45.79	15. 12.	3.63	42.16	33.18
1940	29. 2.	41.00	31. 12.	16.19	24.81	32.18
1941	23. 12.	25.93	30. 9.	2.81	23.12	12.43
1942	15. 1.	24.75	30. 5.	13.04	11.71	20.49
1943	8. 1.	18.59	30. 9.	9.25	9.34	14.89

### 13. Suomen Pankin seteliantoa

*Couverture des billets de la*

Päiväys. <i>Date.</i>	Kultakassa. <i>Encaisse or.</i>			Ulkomaiset valuutat. <i>Valeurs étrangères.</i>	Kultakassa ja ulkomaiset valuutat yhteensä (sar. 2 + 5). <i>Encaisse or et valeurs étrangères. Total (col. 2 + 5).</i>		
	Määrä, <i>Montant.</i>	Suhde liik- keessä ole- vaan setelis- töön (sar. 5 taulu 1). <i>Pour-cent du montant des billets en cir- culation (col. 5 tab. 1).</i>	Suhde vaa- dittaessa maksetta- viin sitou- muksiin (sar. 12 taulu 22). <i>Pour-cent des engagements à vue (col. 12 tab. 22).</i>		Määrä, <i>Montant.</i>	Suhde liik- keessä ole- vaan setelis- töön (sar. 5 taulu 1). <i>Pour-cent du montant des billets en cir- culation (col. 5 tab. 1).</i>	Suhde vaa- dittaessa maksetta- viin sitou- muksiin (sar. 12 taulu 22). <i>Pour-cent des engagements à vue (col. 12 tab. 22).</i>
1	2	3	4	5	6	7	8
	mk	%	%	mk	mk	%	%
Vuoden 1942 lopussa	171 384 100	1.78	1.11	495 308 100	<b>666 692 200</b>	6.93	4.31
Tammikuu 8.	171 384 100	1.80	1.11	513 490 500	<b>684 874 600</b>	7.18	4.44
15.	171 384 100	1.81	1.11	507 916 100	<b>679 300 200</b>	7.19	4.40
23.	171 384 100	1.84	1.11	499 291 100	<b>670 675 200</b>	7.19	4.35
30.	171 384 100	1.82	1.08	491 355 300	<b>662 739 400</b>	7.02	4.18
Helmikuu 8.	171 384 100	1.80	1.10	483 638 900	<b>655 023 000</b>	6.89	4.20
15.	171 384 100	1.80	1.10	474 415 700	<b>645 799 800</b>	6.77	4.13
23.	171 514 900	1.79	1.09	462 908 900	<b>634 423 800</b>	6.64	4.02
27.	171 514 900	1.75	1.06	450 970 700	<b>622 485 600</b>	6.35	3.86
Maaliskuu 8.	171 514 900	1.73	1.03	446 747 200	<b>618 262 100</b>	6.22	3.73
15.	171 514 900	1.72	1.01	433 557 600	<b>605 072 500</b>	6.07	3.57
23.	171 514 900	1.72	1.01	420 953 300	<b>592 468 200</b>	5.94	3.49
31.	171 514 900	1.68	0.99	408 193 700	<b>579 708 600</b>	5.68	3.33
Huhtikuu 8.	171 514 900	1.67	0.99	396 718 500	<b>568 233 400</b>	5.52	3.28
15.	171 514 900	1.65	0.98	399 050 200	<b>570 565 100</b>	5.49	3.27
22.	171 514 900	1.66	0.99	385 046 500	<b>556 561 400</b>	5.39	3.20
30.	171 514 900	1.66	0.97	375 847 400	<b>547 362 300</b>	5.30	3.11
Toukokuu 8.	171 514 900	1.71	0.98	369 951 500	<b>541 466 400</b>	5.41	3.10
15.	171 514 900	1.75	0.99	357 581 000	<b>529 095 900</b>	5.40	3.05
22.	171 514 900	1.78	0.99	354 600 100	<b>526 115 000</b>	5.47	3.04
31.	171 514 900	1.78	1.02	349 584 700	<b>521 099 600</b>	5.42	3.11
Kesäkuu 8.	171 514 900	1.82	1.05	339 984 400	<b>511 499 300</b>	5.41	3.13
15.	171 514 900	1.84	1.06	337 261 900	<b>508 776 800</b>	5.45	3.13
23.	171 514 900	1.90	1.08	329 848 100	<b>501 363 000</b>	5.55	3.15
30.	171 514 900	1.89	1.07	327 031 300	<b>498 546 200</b>	5.49	3.10
Heinäkuu 8.	171 514 900	1.91	1.10	311 926 700	<b>488 441 600</b>	5.39	3.11
15.	171 514 900	1.91	1.09	311 318 700	<b>482 833 600</b>	5.38	3.08
23.	171 514 900	1.92	1.12	306 250 700	<b>477 765 600</b>	5.35	3.11
31.	171 514 900	1.89	1.10	289 017 200	<b>460 532 100</b>	5.08	2.96

## vastaavat varat vuonna 1943.

## Banque de Finlande en 1943.

Ulkomaiset setelit ja korko- liput. <i>Billets de banque et coupons négociables à l'étranger.</i>	Ulkomaiset vekselit. <i>Effets payables à l'étranger.</i>	Kotimaiset vekselit. <i>Effets payables en Finlande.</i>	Kaikkiaan (sar. 2 + 5 + 9 + 10 + 11). <i>Total général (col. 2 + 5 + 9 + 10 + 11).</i>			Päiväys. <i>Date.</i>
			Määrä. <i>Montant.</i>	Suhde liik- keessä ole- vaan setelis- töön (sar. 5 taulu 1). <i>Pour-cent du montant des billets en cir- culation (col. 5 tab. 1).</i>	Suhde vaa- dittaessa maksettaviin sitoumuksiin (sar. 12 taulu 22). <i>Pour-cent des engagements à vue (col. 12 ta b. 22).</i>	
9	10	11	12	13	14	15
mk	mk	mk	mk	%	%	
1 441 300	3 671 700	15 872 639 800	<b>16 544 445 000</b>	172.03	107.01	Vuoden 1942 lopussa
1 377 800	3 222 300	15 821 590 900	<b>16 511 065 600</b>	173.10	106.93	Tammikuu 8.
1 322 000	2 052 500	15 756 154 400	<b>16 438 829 100</b>	174.03	106.37	15.
1 373 900	1 922 000	15 733 076 700	<b>16 407 047 800</b>	175.87	106.50	23.
1 358 400	2 309 900	15 740 033 400	<b>16 406 441 100</b>	173.76	103.42	30.
1 308 200	1 538 900	15 771 572 000	<b>16 429 442 100</b>	172.76	105.46	Helmikuu 8.
2 309 000	2 483 400	15 768 239 400	<b>16 418 831 600</b>	172.04	105.01	15.
2 479 700	2 774 400	15 772 520 600	<b>16 412 193 500</b>	171.63	104.08	23.
2 790 500	3 245 000	15 815 670 300	<b>16 444 191 400</b>	167.87	102.08	27.
1 928 400	2 119 500	15 795 236 200	<b>16 417 546 200</b>	165.25	99.01	Maaliskuu 8.
1 540 400	2 525 200	16 991 953 100	<b>17 601 091 200</b>	176.47	103.94	15.
1 714 600	3 229 900	17 303 395 400	<b>17 900 808 100</b>	179.34	105.48	23.
1 703 200	1 874 700	17 568 084 400	<b>18 151 370 900</b>	177.85	104.30	31.
1 697 300	1 683 900	17 572 978 800	<b>18 144 593 400</b>	176.18	104.67	Huhtikuu 8.
2 198 400	3 371 500	17 549 427 200	<b>18 125 562 200</b>	174.41	103.76	15.
1 781 900	2 207 600	17 756 527 400	<b>18 317 078 300</b>	177.39	105.25	22.
1 507 300	2 653 500	17 767 693 400	<b>18 319 216 500</b>	177.25	103.93	30.
1 137 800	2 115 600	17 754 088 300	<b>18 298 808 100</b>	182.74	104.77	Toukokuu 8.
1 187 700	5 025 300	17 718 411 200	<b>18 253 720 100</b>	186.25	105.39	15.
701 900	3 374 000	17 751 307 800	<b>18 281 493 700</b>	189.90	105.50	22.
702 400	3 737 300	16 634 860 500	<b>17 160 399 800</b>	178.41	102.34	31.
590 900	3 144 900	16 404 904 600	<b>16 920 139 700</b>	179.08	103.66	Kesäkuu 8.
1 038 100	2 809 700	16 386 509 000	<b>16 899 133 600</b>	181.04	104.10	15.
519 100	3 761 900	16 376 248 700	<b>16 881 892 700</b>	186.75	106.04	23.
684 400	1 847 800	15 634 453 400	<b>16 135 531 800</b>	177.57	100.27	30.
682 800	2 383 800	15 633 288 900	<b>16 119 797 100</b>	179.71	103.65	Heinäkuu 8.
740 600	5 574 000	15 633 115 900	<b>16 122 264 100</b>	179.74	102.79	15.
727 400	1 639 000	15 652 300 000	<b>16 132 432 000</b>	180.59	104.94	23.
751 200	2 515 000	15 631 744 600	<b>16 095 542 900</b>	177.66	103.57	31.

13. (Jatk.) Suomen Pankin setelin-  
Couverture des billets de la

Päiväys. <i>Date.</i>	Kultakassa. <i>Encaisse or.</i>			Ulkomaiset valuutat. <i>Valeurs étrangères.</i>	Kultakassa ja ulkomaiset valuutat yhteensä (sar. 2 + 5). <i>Encaisse or et valeurs étrangères. Total (col. 2 + 5).</i>		
	Määrä. <i>Montant.</i>	Suhde liik- keessä ole- vaan setelis- töön (sar. 5 taulu 1). <i>Pour-cent du montant des billets en cir- culation (col. 5 tab. 1).</i>	Suhde vaa- dittaessa maksetta- viin sitou- muksiin (sar. 12 taulu 22). <i>Pour-cent des engagements à vue (col. 12 tab. 22).</i>		Määrä. <i>Montant.</i>	Suhde liik- keessä ole- vaan setelis- töön (sar. 5 taulu 1). <i>Pour-cent du montant des billets en cir- culation (col. 5 tab. 1).</i>	Suhde vaa- dittaessa maksetta- viin sitou- muksiin (sar. 12 taulu 22). <i>Pour-cent des engagements à vue (col. 12 tab. 22).</i>
1	2	3	4	5	6	7	8
	mk	%	%	mk	mk	%	%
Elokuu 7.	171 514 900	1.89	1.12	285 770 200	457 285 100	5.04	2.99
14.	171 514 900	1.88	1.12	278 939 900	450 454 800	4.95	2.95
23.	171 514 900	1.90	1.10	278 302 700	449 817 600	4.98	2.89
31.	171 514 900	1.84	1.08	266 987 300	438 502 200	4.71	2.75
Syyskuu 8.	171 514 900	1.83	1.11	259 022 900	430 537 800	4.59	2.78
15.	171 514 900	1.78	1.10	250 766 500	422 281 400	4.39	2.71
23.	171 514 900	1.78	1.10	237 917 800	409 432 700	4.26	2.62
30.	171 514 900	1.72	1.06	235 442 100	406 957 000	4.09	2.50
Lokakuu 8.	171 514 900	1.72	1.06	233 521 500	405 036 400	4.06	2.50
15.	171 514 900	1.69	1.05	226 522 500	398 037 400	3.92	2.43
23.	171 514 900	1.69	1.05	232 083 200	403 598 100	3.99	2.48
30.	171 514 900	1.65	1.01	226 969 400	398 484 300	3.82	2.35
Marraskuu 8.	171 514 900	1.65	1.06	236 265 800	407 780 700	3.92	2.52
15.	171 516 100	1.64	1.04	224 480 300	395 996 400	3.78	2.41
23.	171 516 100	1.68	1.04	216 721 700	388 237 800	3.80	2.36
30.	171 516 100	1.64	1.06	217 094 400	388 610 500	3.73	2.40
Joulukuu 8.	171 516 100	1.64	1.06	226 991 700	398 507 800	3.80	2.45
15.	171 516 100	1.61	1.04	225 694 500	397 210 600	3.73	2.41
23.	171 516 100	1.61	1.02	217 571 700	389 087 800	3.66	2.32
31.	171 516 100	1.58	1.03	215 390 200	386 906 300	3.57	2.32
Korkein <i>Maximum</i> }	15. 11. 171 516 100	23. 7. 1.92	23. 7. 1.12	8. 1. 513 490 500	8. 1. 684 874 600	15. 1. 7.19	8. 1. 4.44
Alin <i>Minimum</i> }	8. 1. 171 384 100	31. 12. 1.58	30. 4. 0.97	31. 12. 215 390 200	31. 12. 386 906 300	31. 12. 3.57	23. 12. 2.32
Valhtelu <i>Ecart</i> }	132 000	0.34	0.15	298 100 300	297 968 300	3.62	2.12
Keskimäärä <i>Moyenne</i> }	171 498 700	1.75	1.05	331 810 700	503 309 400	5.15	3.09

# antoa vastaavat varat vuonna 1943.

*Banque de Finlande en 1943. — Fin.*

Ulkomaiset setelit ja korko- liput. <i>Billets de banque et coupons négociables à l'étranger.</i>	Ulkomaiset vekselit. <i>Effets payables à l'étranger.</i>	Kotimaiset vekselit. <i>Effets payables en Finlande.</i>	Kaikkiaan (sar. 2 + 5 + 9 + 10 + 11). <i>Total général (col. 2 + 5 + 9 + 10 + 11).</i>			Päiväys. <i>Date.</i>
			Määrä. <i>Montant.</i>	Suhde liikkeessä olevaan setelistöön (sar. 5 taulu 1). <i>Pour-cent du montant des billets en circulation (col. 5 tab. 1).</i>	Suhde vaa- dittaessa maksettaviin sitoumuksiin (sar. 12 taulu 22). <i>Pour-cent des engagements à vue (col. 12 tab. 22).</i>	
9	10	11	12	13	14	15
mk	mk	mk	mk	%	%	
409 500	2 455 500	15 625 104 500	<b>16 085 254 600</b>	177.43	105.27	Elokuu 7.
948 900	1 760 600	15 623 018 700	<b>16 076 183 000</b>	176.58	105.35	14.
960 000	1 713 200	15 603 926 000	<b>16 056 416 800</b>	177.73	103.19	23.
957 700	1 640 800	15 585 691 200	<b>16 026 791 900</b>	172.30	100.53	31.
1 325 300	1 877 300	15 580 389 600	<b>16 014 130 000</b>	170.67	103.58	Syyskuu 8.
1 324 900	1 392 600	15 572 790 600	<b>15 997 789 500</b>	166.45	102.60	15.
1 242 400	1 299 300	16 051 797 100	<b>16 463 771 500</b>	171.24	105.28	23.
1 001 700	1 789 300	15 547 772 100	<b>15 957 520 100</b>	160.46	98.18	30.
1 181 000	1 321 900	16 347 372 100	<b>16 754 911 400</b>	167.82	103.53	Lokakuu 8.
2 180 400	2 834 800	16 333 884 100	<b>16 736 936 700</b>	164.72	102.00	15.
1 572 300	—	16 938 730 400	<b>17 343 900 800</b>	171.28	106.52	23.
1 284 800	1 725 800	16 959 554 200	<b>17 361 049 100</b>	166.51	102.37	30.
1 479 500	2 291 600	16 379 176 300	<b>16 790 728 100</b>	161.58	103.72	Marraskuu 8.
1 460 300	386 900	16 387 226 300	<b>16 785 069 900</b>	160.33	102.01	15.
1 292 600	2 684 800	16 960 487 000	<b>17 352 702 200</b>	169.91	105.61	23.
1 307 000	40 100	16 459 739 200	<b>16 849 696 800</b>	161.55	103.90	30.
1 035 900	17 800	16 479 374 500	<b>16 878 936 000</b>	161.02	103.87	Joulukuu 8.
940 000	8 100	16 490 758 100	<b>16 888 916 800</b>	158.41	102.65	15.
951 800	—	16 544 457 500	<b>16 934 497 100</b>	159.12	101.08	23.
1 215 100	2 705 100	17 189 292 600	<b>17 580 119 100</b>	162.40	105.46	31.
27. 2.	15. 7.	30. 4.	30. 4.	22. 5.	8. 1.	{ Korkein <i>Maximum</i>
2 790 500	5 574 000	17 767 693 400	<b>18 319 216 500</b>	189.90	106.93	
7. 8.	23. 10.	30. 9.	30. 9.	15. 12.	30. 9.	{ Alin <i>Minimum</i>
409 500	—	15 547 772 100	<b>15 957 520 100</b>	158.41	98.18	
2 381 000	5 574 000	2 219 921 300	<b>2 361 696 400</b>	31.49	8.75	{ Vaihtelu <i>Ecart</i>
1 290 100	2 189 400	16 382 415 200	<b>16 889 204 100</b>	172.71	103.83	{ Keskimäärä <i>Moyenne</i>

### 14. Yleiskatsaus Suomen Pankin kultakassaan vuosina 1932—1943.

*Encaisse or de la Banque de Finlande en 1932—1943.*

Vuosi. <i>Année.</i>	Korkein. <i>Maximum.</i>		Alin. <i>Minimum.</i>		Vaihtelu. <i>Ecart.</i>	Keskimäärä. <i>Moyenne.</i>
	Päiväys. <i>Date.</i>	Määrä. <i>Montant.</i>	Päiväys. <i>Date.</i>	Määrä. <i>Montant.</i>		
1	2	3	4	5	6	7
		mk		mk	mk	mk
1932	31. 12.	304 375 800	23. 1.	303 700 400	675 400	304 181 100
1933	23. 12.	322 612 500	15. 3.	304 366 100	18 246 400	313 982 400
1934	7. 7.	322 643 500	31. 12.	322 526 700	116 800	322 608 000
1935	31. 12.	471 999 200	15. 5.	322 487 800	149 511 400	371 599 500
1936	30. 9.	603 409 500	15. 1.	471 993 200	131 416 300	542 375 500
1937	8. 1.	603 209 700	31. 12.	602 650 200	559 500	602 935 300
<sup>1)</sup> 1938	8. 7.	620 656 000	31. 3.	602 548 500	18 107 500	615 918 800
1939	23. 8.	1 183 276 500	8. 8.	1 128 089 800	55 186 700	1 148 527 400
1940	8. 1.	1 178 780 600	15. 5.	603 503 200	575 277 400	699 088 800
1941	8. 5.	603 796 400	23. 12.	171 386 000	432 410 400	387 710 300
1942	8. 1.	171 386 000	8. 4.	171 383 200	2 800	171 383 500
1943	15. 11.	171 516 100	8. 1.	171 384 100	132 000	171 498 700

### 15. Suomen Pankin kultakassan suhde liikkeessä olevaan setelistöön vuosina 1932—1943.

*Rapport entre l'encaisse or de la Banque de Finlande et la circulation des billets en 1932—1943.*

Vuosi. <i>Année.</i>	Korkein. <i>Maximum.</i>		Alin. <i>Minimum.</i>		Vaihtelu. <i>Ecart.</i>	Keskimäärä. <i>Moyenne.</i>
	Päiväys. <i>Date.</i>	Prosenttia. <i>Pour-cent.</i>	Päiväys. <i>Date.</i>	Prosenttia. <i>Pour-cent.</i>		
1	2	3	4	5	6	7
		%		%	%	%
1932	23. 11.	30.31	31. 3.	23.39	6.92	26.94
1933	23. 8.	31.31	31. 3.	25.73	5.58	28.66
1934	23. 1.	29.26	29. 3.	24.41	4.85	26.32
1935	23. 11.	37.53	30. 3.	22.37	15.16	28.16
1936	23. 9.	40.64	30. 4.	32.43	8.21	36.87
1937	23. 1.	39.78	23. 12.	28.97	10.31	32.41
<sup>1)</sup> 1938	23. 11.	31.80	31. 3.	26.29	5.51	29.45
1939	23. 1.	59.36	30. 12.	29.19	30.17	45.84
1940	23. 1.	29.29	31. 12.	10.88	18.41	14.61
1941	23. 1.	11.66	31. 12.	2.34	9.32	6.38
1942	23. 1.	2.41	31. 12.	1.78	0.63	2.12
1943	23. 7.	1.92	31. 32.	1.58	0.34	1.75

<sup>1)</sup> Kts. alaviite siv. 8. *Voir la note à la page 8.*

## 16. Suomen Pankin kultakassan suhde vaadittaessa maksettaviin sitoumuksiin vuosina 1932—1943.

*Rapport entre l'encaisse or de la Banque de Finlande et les engagements à vue en 1932—1943.*

Vuosi. <i>Année.</i>	Korkeln.	<i>Maximum.</i>	Alin.		Vaihtelu. <i>Ecart.</i>	Keskimäärä. <i>Moyenne.</i>
	Päiväys. <i>Date.</i>	Prosenttia. <i>Pour-cent.</i>	Päiväys. <i>Date.</i>	Prosenttia. <i>Pour-cent.</i>		
1	2	3	4	5	6	7
		%		%	%	%
1932	8. 8.	22.78	15. 3.	17.73	5.05	20.49
1933	14. 1.	20.84	28. 2.	17.25	3.59	19.04
1934	8. 2.	19.69	30. 4.	17.74	1.95	18.65
1935	7. 12.	23.90	31. 7.	16.10	7.80	19.33
1936	23. 9.	25.76	8. 5.	21.62	4.14	23.34
1937	8. 1.	21.44	31. 8.	17.15	4.29	18.57
<sup>1)</sup> 1938	23. 11.	18.19	31. 3.	15.55	2.64	16.98
1939	30. 9.	33.26	30. 12.	23.37	9.89	29.97
1940	8. 1.	23.20	31. 12.	7.91	15.29	10.72
1941	23. 1.	8.50	31. 12.	1.40	7.10	4.32
1942	15. 1.	1.43	31. 12.	1.11	0.32	1.25
1943	23. 7.	1.12	30. 4.	0.97	0.15	1.05

## 17. Yleiskatsaus Suomen Pankin saataviin ulkomaisilta kirjeenvaihtajilta vuosina 1932—1943.<sup>2)</sup>

*Comptes courants débiteurs à l'étranger de la Banque de Finlande en 1932—1943.<sup>2)</sup>*

Vuosi. <i>Année.</i>	Korkeln.	<i>Maximum.</i>	Alin.		Vaihtelu. <i>Ecart.</i>	Keskimäärä. <i>Moyenne.</i>
	Päiväys. <i>Date.</i>	Määrä <i>Montant.</i>	Päiväys. <i>Date.</i>	Määrä <i>Montant.</i>		
1	2	3	4	5	6	7
		mk		mk	mk	mk
1932	15. 3.	572 972 700	15. 11.	250 486 400	322 486 300	377 258 700
1933	30. 12.	954 005 100	7. 1.	328 084 500	625 920 600	633 039 300
1934	15. 12.	1 339 945 400	15. 6.	908 178 500	431 766 900	1 072 258 400
1935	31. 5.	1 415 903 300	7. 9.	1 220 474 900	195 428 400	1 305 337 600
1936	31. 12.	1 491 588 800	15. 8.	1 103 875 900	387 712 900	1 244 467 500
1937	31. 8.	2 159 136 800	8. 1.	1 531 769 200	627 367 600	1 904 632 300
<sup>1)</sup> 1938	7. 5.	2 384 124 000	23. 7.	1 942 937 700	441 186 300	2 144 049 300
1939	8. 2.	2 287 003 500	30. 11.	1 711 159 900	575 843 600	2 069 339 100
1940	8. 1.	1 678 943 500	8. 9.	853 405 300	825 538 200	1 155 809 300
1941	23. 1.	1 233 189 700	14. 6.	864 616 000	368 573 700	1 028 154 400
1942	8. 1.	928 554 600	31. 12.	495 308 100	433 246 500	703 744 400
1943	8. 1.	513 490 500	31. 12.	215 390 200	298 100 300	331 810 700

<sup>2)</sup> Ulkomaista kreditiiviä lukuun ottamatta. *Non compris les crédits à l'étranger*

## 18. Yleiskatsaus Suomen Pankin katteeseen vuosina 1932—1943.<sup>1)</sup>

*Couverture des billets de la Banque de Finlande en 1932—1943.<sup>1)</sup>*

Vuosi. <i>Année.</i>	Korkein. <i>Maximum.</i>		Alin. <i>Minimum.</i>		Vaihtelu. <i>Ecart.</i>	Keskimäärä. <i>Moyenne.</i>
	Päiväys. <i>Date.</i>	Määrä. <i>Montant.</i>	Päiväys. <i>Date.</i>	Määrä. <i>Montant.</i>		
1	2	3	4	5	6	7
		mk		mk	mk	mk
1932	15. 3.	972 450 200	15. 1.	717 177 900	255 272 300	810 762 700
1933	30. 12.	1 276 617 600	7. 1.	823 460 400	453 157 200	1 120 115 500
1934	15. 12.	1 662 477 900	15. 6.	1 230 821 200	431 656 700	1 394 866 400
1935	8. 11.	1 754 747 900	23. 2.	1 557 680 000	197 067 900	1 676 937 100
1936	31. 12.	2 094 811 300	23. 6.	1 636 721 500	458 089 800	1 786 843 000
1937	31. 8.	2 761 962 600	8. 1.	2 134 978 900	626 983 700	2 507 567 600
<sup>2)</sup> 1938	7. 5.	3 004 577 600	23. 7.	2 563 545 700	441 031 900	2 759 968 100
1939	8. 2.	3 415 428 700	30. 11.	2 890 650 100	524 778 600	3 217 866 500
1940	23. 3.	7 257 710 100	15. 1.	5 232 429 700	2 025 280 400	6 821 315 900
1941	31. 12.	13 336 877 100	23. 5.	6 879 887 900	6 456 989 200	8 300 318 800
1942	31. 12.	16 544 445 000	15. 1.	13 116 115 200	3 428 329 800	14 677 626 500
1943	30. 4.	18 319 216 500	30. 9.	15 957 520 100	2 361 696 400	16 889 204 100

## 19. Suomen Pankin katteen suhde liikkeessä olevaan setelistöön vuosina 1932—1943.<sup>1)</sup>

*Rapport entre la couverture des billets et la circulation des billets de la  
Banque de Finlande en 1932—1943.<sup>1)</sup>*

Vuosi. <i>Année.</i>	Korkein. <i>Maximum.</i>		Alin. <i>Minimum.</i>		Vaihtelu. <i>Ecart.</i>	Keskimäärä. <i>Moyenne.</i>
	Päiväys. <i>Date.</i>	Prosenttia. <i>Pour-cent.</i>	Päiväys. <i>Date.</i>	Prosenttia. <i>Pour-cent.</i>		
1	2	3	4	5	6	7
		%		%	%	%
1932	23. 4.	77.60	8. 1.	58.04	19.56	71.51
1933	23. 11.	119.46	7. 1.	78.51	40.95	102.24
1934	23. 11.	133.90	15. 6.	101.07	32.83	113.82
1935	23. 10.	139.16	15. 3.	113.51	25.65	127.09
1936	23. 1.	138.35	30. 9.	110.97	27.38	121.48
1937	23. 8.	150.02	30. 4.	119.14	30.88	134.79
<sup>2)</sup> 1938	22. 1.	141.57	30. 9.	123.85	17.72	131.95
1939	23. 1.	177.54	30. 12.	71.93	105.61	128.44
1940	23. 3.	153.89	31. 12.	127.26	26.63	142.53
1941	31. 12.	182.28	21. 6.	116.08	66.20	136.65
1942	23. 6.	192.41	23. 12.	165.24	27.17	181.23
1943	22. 5.	189.90	15. 12.	158.41	31.49	172.71

<sup>1)</sup> Tässä taulukossa on vuosilta 1932—1939 otettu huomioon ainoastaan kultakassa ja ulkomaiset *consideration.*

<sup>2)</sup> Kts. alaviite siv. 8. *Voir la note à la page 8.*



## 20. Suomen Pankin katteen suhde vaadittaessa maksettaviin sitoumuksiin vuosina 1932—1943.<sup>1)</sup>

*Rapport entre la couverture des billets de la Banque de Finlande et les engagements à vue en 1932—1943.<sup>1)</sup>*

Vuosi. <i>Année.</i>	Korkein. <i>Maximum.</i>		Alin. <i>Minimum.</i>		Valhtelu. <i>Ecart.</i>	Keskimäärä. <i>Moyenne.</i>
	Päiväys. <i>Date.</i>	Prosenttia. <i>Pour-cent.</i>	Päiväys. <i>Date.</i>	Prosenttia. <i>Pour-cent.</i>		
1	2	3	4	5	6	7
		%		%	%	%
1932	15. 4.	61.34	8. 1.	45.77	15.57	54.63
1933	30. 12.	77.03	7. 1.	55.76	21.27	67.93
1934	15. 12.	99.91	15. 6.	71.80	28.11	80.64
1935	15. 1.	99.76	31. 8.	82.14	17.62	87.23
1936	8. 1.	83.96	8. 7.	71.19	12.77	76.89
1937	30. 10.	80.87	31. 5.	73.03	7.84	77.23
<sup>2)</sup> 1938	8. 1.	80.21	31. 8.	72.92	7.29	76.08
1939	7. 1.	94.90	30. 12.	57.59	37.31	83.96
1940	29. 2.	111.05	31. 12.	92.59	18.46	104.59
1941	23. 12.	110.24	21. 6.	81.59	28.65	92.39
1942	15. 1.	109.70	30. 5.	100.10	9.60	107.33
1943	8. 1.	106.93	30. 9.	98.18	8.75	103.83

## 21. Liikkeessä oleva aluminiumpronssiraha kunkin kuukauden lopussa vuosina 1939—1943.

*Circulation de la monnaie de bronze d'aluminium à la fin de chaque mois en 1939—1943.*

Kuukausi. <i>Mois.</i>	1939	1940	1941	1942	1943
1	2	3	4	5	6
	mk	mk	mk	mk	mk
Tammikuu	105 235 105	134 726 135	141 560 775	156 236 665	162 605 800
Helmikuu	108 485 470	133 604 205	142 233 385	157 197 310	163 091 200
Maaliskuu	113 334 830	134 350 790	143 644 500	159 018 020	163 719 500
Huhtikuu	117 475 475	133 190 315	145 961 150	160 146 545	165 264 900
Toukokuu	121 270 965	132 591 900	147 365 125	161 279 040	166 203 500
Kesäkuu	126 644 455	133 071 355	148 971 590	163 027 210	166 375 500
Heinäkuu	128 275 815	130 597 610	150 161 710	164 998 360	166 609 700
Elokuu	131 560 895	132 948 080	152 220 165	161 368 950	166 794 700
Syyskuu	135 070 485	135 863 985	152 984 140	157 315 255	166 870 200
Lokakuu	137 532 175	137 452 215	153 936 720	158 080 005	166 873 900
Marraskuu	136 068 790	139 898 930	154 482 185	160 217 440	166 867 400
Joulukuu	137 645 390	143 181 305	155 818 545	162 978 430	166 893 200

valuutat. *Dans les bilans des années 1932—1939 seules l'encaisse or et les valeurs étrangères sont prises en*

## 22. Suomen Pankin vaadittaessa

*Engagements à vue de la*

Päiväys. <i>Date.</i>	Liikkeessä olevat setelit. <i>Billets en cir- culation.</i>	Posti- vekselit. <i>Mandats émis par la Banque.</i>	Pano- ja ottotilit. <i>Comptes courants</i>		Perityt vekselit. <i>Effets à l'encaisse- ment.</i>
			Valtion. <i>du Trésor.</i>	Muiden. <i>Autres.</i>	
1	2	3	4	5	6
	mk	mk	mk	mk	mk
Vuoden 1942 lopussa	9 617 349 300	83 320 300	9 918 500	1 178 981 100	3 224 500
Tammikuu 8.	9 538 581 400	63 776 200	68 262 100	1 305 287 300	8 242 100
15.	9 446 185 100	71 511 900	123 887 500	1 139 513 700	3 444 400
23.	9 329 200 400	45 110 100	465 725 300	871 139 400	4 038 200
30.	9 441 758 200	71 252 300	—	1 085 006 900	4 372 400
Helmikuu 8.	9 509 829 900	56 229 700	—	684 188 400	2 462 900
15.	9 543 675 200	51 543 100	—	742 056 900	7 460 600
23.	9 559 870 600	33 744 400	—	1 001 321 700	3 095 900
27.	9 795 793 100	50 413 100	—	940 302 400	2 067 900
Maaliskuu 8.	9 935 235 100	65 165 700	—	977 228 700	3 203 300
15.	9 974 056 700	64 020 300	—	1 195 465 000	1 550 600
23.	9 981 735 300	46 322 400	—	1 305 207 000	3 403 400
31.	10 205 946 700	52 300 700	—	1 265 397 300	4 381 900
Huhtikuu 8.	10 298 990 200	48 611 200	—	1 053 034 300	4 527 200
15.	10 392 421 000	40 213 100	—	1 234 069 900	2 058 400
22.	10 325 921 500	33 326 700	10 370 800	1 196 231 900	1 669 800
30.	10 335 467 500	97 405 200	—	1 310 774 100	5 273 700
Toukokuu 8.	10 013 434 200	35 114 300	760 780 100	762 911 900	5 544 200
15.	9 800 324 800	67 262 200	866 676 700	726 643 000	8 688 700
22.	9 626 753 500	51 511 800	798 198 700	1 063 399 900	8 146 500
31.	9 618 328 800	73 237 000	—	1 435 620 100	7 948 600
Kesäkuu 8.	9 448 105 900	56 168 300	—	1 028 052 500	6 637 800
15.	9 334 472 500	51 915 300	—	1 045 212 200	7 768 900
23.	9 039 738 400	43 387 800	239 233 200	1 010 082 700	5 130 000
30.	9 086 715 600	87 279 000	—	1 151 610 900	3 804 500
Heinäkuu 8.	8 969 707 000	49 253 900	—	834 898 700	1 964 100
15.	8 969 681 300	66 439 400	—	905 958 200	1 437 000
23.	8 933 385 600	50 657 300	—	996 253 500	11 029 500
31.	9 059 892 700	80 789 500	—	965 499 500	1 938 600

## maksettavat sitoumukset vuonna 1943.

Banque de Finlande en 1943.

Ulkomaiset kirjeenvaihtajat. <i>Correspondants étrangers.</i>	Ulkomaiset seivitystilitt. <i>Comptes de clearing avec l'étranger.</i>	Eri tilitt. <i>Divers.</i>	Yhteensä (sar. 2—9). <i>Total (col. 2—9).</i>	Kassakreditilien nostamaton osa. <i>Montant non utilisé des crédits de caisse consentis.</i>	Kaikkiaan (sar. 10 + 11). <i>Total général (col. 10 + 11).</i>	Päiväys. <i>Date.</i>
7	8	9	10	11	12	13
mk	mk	mk	mk	mk	mk	
406 072 500	2 955 775 500	1 049 449 100	<b>15 304 090 800</b>	156 280 400	<b>15 460 371 200</b>	Vuoden 1942 lopussa
428 085 700	2 904 330 700	976 650 100	<b>15 293 215 600</b>	147 908 800	<b>15 441 124 400</b>	Tammikuu 8.
489 671 200	3 045 889 000	983 951 600	<b>15 304 054 400</b>	150 254 200	<b>15 454 308 600</b>	15.
509 633 500	3 080 402 400	958 751 500	<b>15 264 000 800</b>	141 441 300	<b>15 405 442 100</b>	23.
668 126 900	3 410 328 600	1 047 586 400	<b>15 728 431 700</b>	134 771 500	<b>15 863 203 200</b>	30.
713 909 800	3 501 337 000	975 464 000	<b>15 443 421 700</b>	135 010 000	<b>15 578 431 700</b>	Helmikuu 8.
737 079 100	3 466 290 400	953 996 400	<b>15 502 101 700</b>	133 159 300	<b>15 635 261 000</b>	15.
771 162 500	3 316 934 200	955 096 600	<b>15 641 225 900</b>	127 442 300	<b>15 768 668 200</b>	23.
775 175 900	3 415 078 600	1 013 926 500	<b>15 992 757 500</b>	116 403 500	<b>16 109 161 000</b>	27.
875 804 000	3 621 425 100	986 114 200	<b>16 464 176 100</b>	117 548 100	<b>16 581 724 200</b>	Maaliskuu 8.
905 301 600	3 650 418 500	1 019 158 100	<b>16 809 970 800</b>	123 328 500	<b>16 933 299 300</b>	15.
943 969 800	3 547 825 400	1 007 819 400	<b>16 836 282 700</b>	134 160 600	<b>16 970 443 300</b>	23.
1 018 492 800	3 624 976 800	1 101 401 500	<b>17 272 897 700</b>	129 648 600	<b>17 402 546 300</b>	31.
1 061 138 200	3 711 695 100	1 011 581 300	<b>17 189 577 500</b>	145 362 700	<b>17 334 940 200</b>	Huhtikuu 8.
1 088 028 700	3 552 275 100	1 024 193 100	<b>17 333 259 300</b>	136 227 400	<b>17 469 486 700</b>	15.
1 107 089 500	3 550 847 400	1 029 378 200	<b>17 254 835 800</b>	148 254 400	<b>17 403 090 200</b>	22.
1 128 505 000	3 488 158 200	1 132 420 600	<b>17 498 004 300</b>	128 033 400	<b>17 626 037 700</b>	30.
1 167 124 900	3 600 091 200	1 015 649 800	<b>17 360 650 600</b>	104 645 100	<b>17 465 295 700</b>	Toukokuu 8.
1 198 558 300	3 562 268 700	967 090 400	<b>17 198 012 800</b>	121 841 900	<b>17 319 854 700</b>	15.
1 230 212 300	3 414 750 700	992 823 800	<b>17 185 797 200</b>	143 117 200	<b>17 328 914 400</b>	22.
1 272 411 100	3 134 253 500	1 082 802 400	<b>16 624 601 500</b>	143 435 500	<b>16 768 037 000</b>	31.
1 343 167 200	3 269 700 100	1 024 585 000	<b>16 176 416 800</b>	146 695 200	<b>16 323 112 000</b>	Kesäkuu 8.
1 366 540 900	3 283 239 900	1 000 152 000	<b>16 089 301 700</b>	143 639 500	<b>16 232 991 200</b>	15.
1 398 714 100	3 033 844 500	1 011 735 200	<b>15 781 915 900</b>	137 829 900	<b>15 919 745 800</b>	23.
1 421 977 800	3 079 975 800	1 109 786 300	<b>15 941 149 900</b>	151 573 600	<b>16 092 723 500</b>	30.
1 469 805 000	3 015 106 200	1 066 660 300	<b>15 407 395 200</b>	145 201 100	<b>15 552 596 300</b>	Heinäkuu 8.
1 501 798 900	2 954 269 900	1 127 455 500	<b>15 527 040 200</b>	156 914 300	<b>15 683 954 500</b>	15.
1 520 149 900	2 647 022 800	1 067 982 000	<b>15 226 480 600</b>	146 927 200	<b>15 373 407 800</b>	23.
1 541 990 300	2 608 051 800	1 137 155 800	<b>15 395 318 200</b>	145 835 100	<b>15 541 153 300</b>	31.

22. (Jatk.) Suomen Pankin vaadittaessa  
Engagements à vue de la

Päiväys. <i>Date.</i>	Liikkeessä olevat setelit. <i>Billets en cir- culation.</i>	Posti- vekselit. <i>Mandats émis par la Banque.</i>	Pano- ja ottotilit. <i>Comptes courants</i>		Perityt vekselit. <i>Effets à l'encaisse- ment.</i>
			Valtion. <i>du Trésor.</i>	Muiden. <i>Autres.</i>	
1	2	3	4	5	6
	mk	mk	mk	mk	mk
Elokuu 7.	9 065 876 600	53 654 700	163 398 000	585 120 500	1 806 600
14.	9 104 443 100	46 422 300	—	662 553 500	3 088 300
23.	9 034 394 800	48 454 300	—	1 232 563 300	2 773 800
31.	9 301 416 100	50 876 100	—	1 298 465 900	5 559 300
Syyskuu 8.	9 383 122 200	46 224 200	—	779 924 700	2 275 000
15.	9 611 029 400	48 538 700	—	777 641 500	2 373 100
23.	9 614 211 900	31 174 300	—	860 643 000	2 393 000
30.	9 945 040 700	51 839 900	—	1 020 509 100	1 707 300
Lokakuu 8.	9 983 800 700	39 010 600	—	825 316 600	3 415 400
15.	10 160 970 200	67 966 200	—	880 484 300	2 119 900
23.	10 126 313 900	39 314 500	71 310 500	1 065 264 300	1 155 100
30.	10 426 266 400	99 787 400	—	1 330 765 900	2 975 900
Marraskuu 8.	10 391 470 900	73 131 600	—	842 360 200	1 788 800
15.	10 469 210 400	53 210 900	—	834 208 500	2 928 700
23.	10 212 634 400	51 393 400	471 259 100	876 504 200	2 609 300
30.	10 430 229 600	44 150 200	—	711 131 600	2 172 500
Joulukuu 8.	10 482 348 900	40 630 300	—	827 687 300	1 342 000
15.	10 661 741 400	46 950 500	—	754 340 100	3 247 000
23.	10 642 317 700	65 869 100	—	966 331 200	2 792 000
31.	10 824 902 100	83 627 500	26 163 700	710 846 100	1 021 700
Korkein <i>Maximum</i> }	31. 12. 10 824 902 100	30. 10. 99 787 400	15. 5. 866 676 700	31. 5. 1 435 620 100	23. 7. 11 029 500
Alin <i>Minimum</i> }	23. 7. 8 933 385 600	23. 9. 31 174 300	30. 1. —	7. 8. 585 120 500	31. 12. 1 021 700
Vaihtelu <i>Ecart</i> }	1 891 516 500	68 613 100	866 676 700	850 499 600	10 007 800
Keskimäärä <i>Moyenne</i> }	9 778 905 200	55 962 300	84 694 100	980 729 800	3 767 400

## maksettavat sitoumukset vuonna 1943.

Banque de Finlande en 1943. — Fin.

Ulkomaiset kirjeen- vaihtajat. <i>Correspondants étrangers.</i>	Ulkomaiset selvitystilitt. <i>Comptes de clearing avec l'étranger.</i>	Eri tilitt. <i>Divers.</i>	Yhteensä (sar. 2—9). <i>Total (col. 2—9).</i>	Kassakreditii- vien nostama- ton osa. <i>Montant non utilisé des crédits de caisse con- sentis.</i>	Kaikkiaan (sar. 10 + 11). <i>Total général (col. 10 + 11).</i>	Päiväys. <i>Date.</i>
7	8	9	10	11	12	13
mk	mk	mk	mk	mk	mk	
1 561 987 900	2 654 209 300	1 057 383 100	<b>15 143 436 700</b>	136 425 100	<b>15 279 861 800</b>	Elokuu 7.
1 604 158 100	2 599 036 700	1 083 541 300	<b>15 103 243 300</b>	156 469 400	<b>15 259 712 700</b>	14.
1 642 038 700	2 367 841 000	1 085 225 400	<b>15 413 291 300</b>	146 170 700	<b>15 559 462 000</b>	23.
1 681 189 400	2 298 123 100	1 174 724 700	<b>15 810 354 600</b>	131 985 300	<b>15 942 339 900</b>	31.
1 723 758 400	2 303 899 100	1 070 259 100	<b>15 309 462 700</b>	151 252 700	<b>15 460 715 400</b>	Syyskuu 8.
1 773 703 300	2 178 875 500	1 051 180 400	<b>15 443 341 900</b>	149 604 000	<b>15 592 945 900</b>	15.
1 802 052 300	2 118 505 200	1 067 927 200	<b>15 496 906 900</b>	141 336 800	<b>15 638 243 700</b>	23.
1 829 552 500	2 112 491 900	1 162 334 400	<b>16 123 475 800</b>	129 845 100	<b>16 253 320 900</b>	30.
1 897 026 900	2 233 438 000	1 067 707 500	<b>16 049 715 700</b>	134 015 500	<b>16 183 731 200</b>	Lokakuu 8.
1 925 461 800	2 129 354 700	1 097 907 200	<b>16 264 264 300</b>	144 102 800	<b>16 408 367 100</b>	15.
1 951 442 000	1 781 670 200	1 089 449 700	<b>16 125 920 200</b>	156 217 300	<b>16 282 137 500</b>	23.
2 003 076 000	1 829 123 800	1 127 835 200	<b>16 819 830 600</b>	138 702 800	<b>16 958 533 400</b>	30.
2 037 634 300	1 629 989 400	1 079 904 100	<b>16 056 279 300</b>	132 431 700	<b>16 188 711 000</b>	Marraskuu 8.
2 064 251 800	1 779 017 000	1 109 169 200	<b>16 311 996 500</b>	141 873 100	<b>16 453 869 600</b>	15.
2 123 172 400	1 472 016 400	1 090 646 600	<b>16 300 235 800</b>	130 596 900	<b>16 430 832 700</b>	23.
2 165 460 300	1 592 534 600	1 153 433 800	<b>16 099 112 600</b>	117 553 300	<b>16 216 665 900</b>	30.
2 187 675 700	1 523 870 200	1 047 347 600	<b>16 110 902 000</b>	139 259 600	<b>16 250 161 600</b>	Joulukuu 8.
2 230 036 500	1 532 745 200	1 082 782 800	<b>16 311 843 500</b>	141 046 700	<b>16 452 890 200</b>	15.
2 258 650 800	1 541 711 500	1 120 765 900	<b>16 598 438 200</b>	154 626 700	<b>16 753 064 900</b>	23.
2 296 496 300	1 409 998 300	1 183 209 900	<b>16 536 265 600</b>	134 159 900	<b>16 670 425 500</b>	31.
31. 12. 2 296 496 300	8. 4. 3 711 695 100	31. 12. 1 183 209 900	30. 4. <b>17 498 004 300</b>	15. 7. 156 914 300	30. 4. <b>17 626 037 700</b>	{ Korkein <i>Maximum</i>
8. 1. 428 085 700	31. 12. 1 409 998 300	15. 2. 953 996 400	14. 8. <b>15 103 243 300</b>	8. 5. 104 645 100	14. 8. <b>15 259 712 700</b>	{ Alin <i>Minimum</i>
1 868 410 600	2 301 696 800	229 213 500	<b>2 394 761 000</b>	52 269 200	<b>2 366 325 000</b>	{ Vaihtelu <i>Ecart</i>
1 425 259 400	2 741 234 100	1 058 002 100	<b>16 128 554 400</b>	138 423 700	<b>16 266 978 100</b>	{ Keskimäärä <i>Moyenne</i>

## 23. Suomen Pankin kotimainen lainan-

*Prêts intérieurs accordés par la Banque de*

Päiväys. Date.	Suoranainen lainananto. <i>Prêts directs.</i>					Lainan- <i>Prêts à des</i>
	Hypoteekki- lainat. <i>Prêts hypothé- caires.</i>	Kassakredi- titit. <i>Crédits de caisse.</i>	Suoraan dis- kontatut vekselit. <i>Effets directement escomptés.</i>	Yhteensä. <i>Total.</i>	Suhde koko lainanantoon (sar. 11). <i>Pour-cent du total des prêts intérieurs (col. 11).</i>	Rediskontatut vekselit. <i>Effets réescomptés.</i>
1	2	3	4	5	6	7
	mk	mk	mk	mk	%	mk
Vuoden 1942 lopussa	29 665 000	60 869 600	15 872 639 800	<b>15 963 174 400</b>	100.00	—
Tammikuu 8.	29 665 000	69 241 200	15 821 590 900	<b>15 920 497 100</b>	100.00	—
15.	29 665 000	66 895 900	15 756 154 400	<b>15 852 715 300</b>	100.00	—
23.	29 665 000	75 708 700	15 733 076 700	<b>15 838 450 400</b>	100.00	—
30.	29 665 000	82 378 500	15 740 033 400	<b>15 852 076 900</b>	100.00	—
Helmikuu 8.	29 665 000	82 139 900	15 771 572 000	<b>15 883 376 900</b>	100.00	—
15.	29 665 000	83 990 700	15 768 239 400	<b>15 881 895 100</b>	100.00	—
23.	29 652 500	89 707 700	15 772 520 600	<b>15 891 880 800</b>	100.00	—
27.	29 652 500	100 746 500	15 815 670 300	<b>15 946 069 300</b>	100.00	—
Maaliskuu 8.	29 652 500	99 601 900	15 795 236 200	<b>15 924 490 600</b>	100.00	—
15.	29 652 500	95 321 500	16 991 953 100	<b>17 116 927 100</b>	100.00	—
23.	29 652 500	84 489 500	17 303 395 400	<b>17 417 537 400</b>	100.00	—
31.	29 652 500	89 001 400	17 568 084 400	<b>17 686 738 300</b>	100.00	—
Huhtikuu 8.	29 652 500	73 287 300	17 572 978 800	<b>17 675 918 600</b>	100.00	—
15.	29 652 500	87 422 500	17 549 427 200	<b>17 666 502 200</b>	100.00	—
22.	29 652 500	75 395 600	17 756 527 400	<b>17 861 575 500</b>	100.00	—
30.	29 652 500	95 616 700	17 767 693 400	<b>17 892 962 600</b>	100.00	—
Toukokuu 8.	29 652 500	119 004 900	17 754 088 300	<b>17 902 745 700</b>	100.00	—
15.	29 652 500	101 808 100	17 718 411 200	<b>17 849 871 800</b>	100.00	—
22.	29 652 500	85 632 800	17 751 307 800	<b>17 866 593 100</b>	100.00	—
31.	29 652 500	85 314 500	16 634 860 500	<b>16 749 827 500</b>	100.00	—
Kesäkuu 8.	29 652 500	82 054 700	16 404 904 600	<b>16 516 611 800</b>	100.00	—
15.	29 652 500	85 060 500	16 386 509 000	<b>16 501 222 000</b>	100.00	—
23.	29 652 500	90 920 100	16 376 248 700	<b>16 496 821 300</b>	100.00	—
30.	29 652 500	77 176 400	15 634 453 400	<b>15 741 282 300</b>	100.00	—
Heinäkuu 8.	29 652 500	83 548 900	15 633 288 900	<b>15 746 490 300</b>	100.00	—
15.	29 652 500	71 835 600	15 633 115 900	<b>15 734 604 000</b>	100.00	—
23.	29 652 500	82 322 800	15 652 300 000	<b>15 764 275 300</b>	100.00	—
31.	29 652 500	83 914 800	15 631 744 600	<b>15 745 311 900</b>	100.00	—

## anto ja eräät muut varat vuonna 1943.

## Finlande et certains autres actifs en 1943.

anto kotimaisille luottolaitoksille. établissements de crédit indigènes.			Lainananto yhteensä (sar. 5 + 9). <i>Prêts inté- rieurs, total (col. 5 + 9).</i>	Suomen rahan määräiset obligatit. <i>Obligations en monnaie finlandaise.</i>	Ulkomaan rahan määräiset obligatit. <i>Obligations en monnaie étrangère.</i>	Eri tilit. <i>Divers.</i>	Päiväys. <i>Date.</i>
Muut lainat. <i>Autres prêts.</i>	Yhteensä. <i>Total.</i>	Suhde koko lainanantoon (sar. 11). <i>Pour-cent du total des prêts intérieurs (col. 11).</i>	11	12	13	14	15
8	9	10	11	12	13	14	15
mk	mk	%	mk	mk	mk	mk	
—	—	—	15 963 174 400	327 463 300	262 814 900	—	Vuoden 1942 lopussa
—	—	—	15 920 497 100	363 243 300	262 814 900	—	Tammikuu 8.
—	—	—	15 852 715 300	433 571 800	260 671 100	—	15.
—	—	—	15 838 450 400	433 571 800	260 671 100	862 400	23.
—	—	—	15 852 076 900	433 571 800	260 671 100	425 955 500	30.
—	—	—	15 883 376 900	432 091 800	260 671 100	148 748 400	Helmikuu 8.
—	—	—	15 881 895 100	432 091 800	260 671 100	134 677 200	15.
—	—	—	15 891 880 800	432 091 800	260 671 100	285 756 700	23.
—	—	—	15 946 069 300	432 091 800	260 671 100	531 219 500	27.
—	—	—	15 924 490 600	430 631 800	260 263 400	1 074 485 000	Maaliskuu 8.
—	—	—	17 116 927 100	430 556 800	260 263 400	238 457 800	15.
—	—	—	17 417 537 400	428 556 800	260 263 400	13 804 000	23.
—	—	—	17 686 738 300	478 556 800	260 263 400	95 286 100	31.
—	—	—	17 675 918 600	477 085 800	260 263 400	93 016 100	Huhtikuu 8.
—	—	—	17 666 502 200	476 255 800	260 263 400	235 993 500	15.
—	—	—	17 861 575 500	476 255 800	260 263 400	—	22.
—	—	—	17 892 962 600	475 001 800	257 839 500	146 927 400	30.
—	—	—	17 902 745 700	472 071 800	258 146 800	54 155 700	Toukokuu 8.
—	—	—	17 849 871 800	472 071 800	258 146 800	—	15.
—	—	—	17 866 593 100	472 071 800	255 700 300	—	22.
—	—	—	16 749 827 500	472 252 800	255 700 300	301 074 600	31.
—	—	—	16 516 611 800	470 192 800	255 700 300	370 068 200	Kesäkuu 8.
—	—	—	16 501 222 000	470 192 800	255 700 300	274 557 700	15.
—	—	—	16 496 821 300	470 192 800	268 142 900	1 899 200	23.
—	—	—	15 741 282 300	469 872 800	280 585 500	913 470 900	30.
—	—	—	15 746 490 300	465 642 000	290 799 400	446 374 000	Heinäkuu 8.
—	—	—	15 734 604 000	465 642 000	303 242 000	557 219 500	15.
—	—	—	15 764 275 300	465 642 000	303 242 000	244 972 800	23.
—	—	—	15 745 311 900	465 642 000	303 242 000	451 903 400	31.

## 23. (Jatk.) Suomen Pankin kotimainen

Prêts intérieurs accordés par la Banque de

Päiväys. Date.	Suoranainen lainananto. Prêts directs.					Lainan- Prêts à des
	Hypoteekki- lainat. Prêts hypothé- caires.	Kassakredi- titit. Crédits de caisse.	Suoraan dis- kontatut vekselit. Effets directement escomptés.	Yhteensä. Total.	Suhde koko lainanantoon (sar. II). Pour-cent du total des prêts intérieurs (col. II).	Rediskontatut vekselit. Effets réescomptés.
1	2	3	4	5	6	7
	mk	mk	mk	mk	%	mk
Elokuu 7.	29 652 500	92 824 900	15 625 104 500	15 747 581 900	100.00	—
14.	29 652 500	72 780 600	15 623 018 700	15 725 451 800	100.00	—
23.	29 640 000	83 079 300	15 603 926 000	15 716 645 300	100.00	—
31.	29 640 000	97 264 700	15 585 691 200	15 712 595 900	100.00	—
Syyskuu 8.	29 640 000	77 997 400	15 580 389 600	15 688 027 000	100.00	—
15.	29 640 000	79 646 100	15 572 790 600	15 682 076 700	100.00	—
23.	29 640 000	87 913 200	16 051 797 100	16 169 350 300	100.00	—
30.	29 640 000	99 404 900	15 547 772 100	15 676 817 000	100.00	—
Lokakuu 8.	29 640 000	100 734 600	16 347 372 100	16 477 746 700	100.00	—
15.	29 640 000	90 647 100	16 333 884 100	16 454 171 200	100.00	—
23.	29 640 000	78 532 700	16 938 730 400	17 046 903 100	100.00	—
30.	29 640 000	97 047 200	16 959 554 200	17 086 241 400	100.00	—
Marraskuu 8.	29 640 000	103 318 200	16 379 176 300	16 512 134 500	100.00	—
15.	29 640 000	93 876 900	16 387 226 300	16 510 743 200	100.00	—
23.	29 640 000	105 153 100	16 960 487 000	17 095 280 100	100.00	—
30.	29 640 000	118 196 700	16 459 739 200	16 607 575 900	100.00	—
Joulukuu 8.	29 640 000	96 490 300	16 479 374 500	16 605 504 800	100.00	—
15.	29 640 000	94 703 300	16 490 758 100	16 615 101 400	100.00	—
23.	29 640 000	81 123 400	16 544 457 500	16 655 220 900	100.00	—
31.	29 640 000	94 690 100	17 189 292 600	17 313 622 700	100.00	—
Korkein Maximum	8. 1. 29 665 000	8. 5. 119 004 900	30. 4. 17 767 693 400	8. 5. 17 902 745 700	100.00	—
Alin Minimum	23. 9. 29 640 000	15. 1. 66 895 900	30. 9. 15 547 772 100	30. 9. 15 676 817 000	100.00	—
Vaihtelu Ecart	25 000	52 109 000	2 219 921 300	2 225 928 700	—	—
Keskimmäri Moyenne	29 649 400	88 436 800	16 382 415 200	16 500 501 400	100.00	—



## lainananto ja eräät muut varat vuonna 1943.

Finlande et certains autres actifs en 1943. — Fin.

anto kotimaisille luottolaitoksille. établissements de crédit indigènes.			Lainananto yhteensä (sar. 5 + 9). <i>Prêts inté- rieurs, total (col. 5+9).</i>	Suomen rahan määräiset obligatiot. <i>Obligations en monnaie finlandaise.</i>	Ulkomaan rahan määräiset obligatiot. <i>Obligations en monnaie étrangère.</i>	Eri tilit. <i>Divers.</i>	Päiväys. <i>Date.</i>
Muut lainat. <i>Autres prêts.</i>	Yhteensä. <i>Total.</i>	Suhde koko lainanantoon (sar. 11). <i>Pour-cent du total des prêts intérieurs (col. 11).</i>					
8	9	10	11	12	13	14	15
mk	mk	%	mk	mk	mk	mk	
—	—	—	15 747 581 900	463 612 000	303 242 000	164 892 700	Elokuu 7.
—	—	—	15 725 451 800	464 301 700	303 287 300	201 694 200	14.
—	—	—	15 716 645 300	464 301 700	303 287 300	501 412 100	23.
—	—	—	15 712 595 900	464 301 700	303 287 300	900 183 000	31.
—	—	—	15 688 027 000	463 571 700	302 803 300	477 942 600	Syyskuu 8.
—	—	—	15 682 076 700	463 571 700	302 803 300	638 168 000	15.
—	—	—	16 169 350 300	463 571 700	302 803 300	210 290 600	23.
—	—	—	15 676 817 000	463 481 900	302 803 300	1 269 111 800	30.
—	—	—	16 477 746 700	461 526 900	302 803 300	486 546 800	Lokakuu 8.
—	—	—	16 454 171 200	460 816 900	302 803 300	698 707 600	15.
—	—	—	17 046 903 100	460 816 900	302 803 300	—	23.
—	—	—	17 086 241 400	462 783 300	302 803 300	625 593 100	30.
—	—	—	16 512 184 500	460 373 300	302 803 300	472 214 500	Marraskuu 8
—	—	—	16 510 743 200	460 373 300	302 803 300	707 136 900	15.
—	—	—	17 095 280 100	460 509 300	302 803 300	—	23.
—	—	—	16 607 575 900	460 509 300	302 803 300	352 254 700	30.
—	—	—	16 605 504 800	459 369 500	294 817 100	442 273 000	Joulukuu 8.
—	—	—	16 615 101 400	452 466 100	292 555 300	641 861 400	15.
—	—	—	16 655 220 900	452 466 100	292 555 300	762 279 600	23.
—	—	—	17 313 622 700	435 620 400	292 555 300	—	31.
—	—	—	8. 5. 17 902 745 700	31. 3. 478 556 800	14. 8. 303 287 300	30. 9. 1 269 111 800	{ Korkein Maximum
—	—	—	30. 9. 15 676 817 000	8. 1. 363 243 300	22. 5. 255 700 300	8. 1. —	{ Alin Minimum
—	—	—	2 225 928 700	115 313 500	47 587 000	1 269 111 800	{ Vaihtelu Ecart
—	—	—	16 500 501 400	456 147 100	280 724 400	345 696 800	{ Keskimäärä Moyenne

**24. Suomen Pankin kotimainen lainan-**  
**Total des prêts intérieurs accordés par la Banque**

Kuukausi. Mois.	1936		1937	
	Määrä. Montant.	Lisäys (+) tai vähennys (—). Augmentation (+) ou diminution (—).	Määrä. Montant.	Lisäys (+) tai vähennys (—). Augmentation (+) ou diminution (—).
1	2	3	4	5
	mk	mk	mk	mk
Tammikuu	842 899 900	+ 60 982 500	976 038 800	+ 26 524 300
Helmikuu	906 269 800	+ 63 369 900	1 051 069 000	+ 75 030 200
Maaliskuu	1 002 277 600	+ 96 007 800	1 085 171 400	+ 34 102 400
Huhtikuu	1 021 348 800	+ 19 071 200	1 129 512 400	+ 44 341 000
Toukokuu	1 016 878 800	— 4 470 000	1 134 470 900	+ 4 958 500
Kesäkuu	1 004 719 800	— 12 159 000	1 113 608 100	— 20 862 800
Heinäkuu	953 863 800	— 50 856 000	1 035 597 000	— 78 011 100
Elokuu	933 233 900	— 20 629 900	985 639 700	— 49 957 300
Syyskuu	963 344 100	+ 30 110 200	1 013 684 100	+ 28 044 400
Lokakuu	937 525 400	— 25 818 700	1 015 672 000	+ 1 987 900
Marraskuu	894 940 800	— 42 584 600	1 019 505 600	+ 3 833 600
Joulukuu	949 514 500	+ 54 573 700	1 079 659 400	+ 60 153 800

Kuukausi. Mois.	1940		1941	
	Määrä. Montant.	Lisäys (+) tai vähennys (—). Augmentation (+) ou diminution (—).	Määrä. Montant.	Lisäys (+) tai vähennys (—). Augmentation (+) ou diminution (—).
11	12	13	14	15
	mk	mk	mk	mk
Tammikuu	3 619 574 700	+ 694 519 800	5 422 702 400	+ 26 779 100
Helmikuu	4 728 875 200	+ 1 109 300 500	5 380 149 500	— 42 552 900
Maaliskuu	5 544 417 700	+ 815 542 500	5 447 148 000	+ 66 998 500
Huhtikuu	5 580 845 500	+ 36 427 800	5 531 021 000	+ 83 873 000
Toukokuu	5 548 248 700	— 32 596 800	5 610 033 700	+ 79 012 700
Kesäkuu	5 510 642 400	— 37 606 300	6 302 422 100	+ 692 388 400
Heinäkuu	5 473 974 800	— 36 667 600	7 221 788 800	+ 919 366 700
Elokuu	5 461 790 100	— 12 184 700	7 666 224 300	+ 444 435 500
Syyskuu	5 505 658 000	+ 43 867 900	8 105 797 900	+ 439 573 600
Lokakuu	5 485 699 300	— 19 958 700	8 536 904 700	+ 431 106 800
Marraskuu	5 491 368 100	+ 5 668 800	10 574 872 800	+ 2 037 968 100
Joulukuu	5 395 923 300	— 95 444 800	12 279 211 300	+ 1 704 338 500

**anto kunkin kuukauden lopussa vuosina 1936—1943.**  
*de Finlande à la fin de chaque mois en 1936—1943.*

1938		1939		Kuukausi. <i>Mois.</i>
Määrä. <i>Montant.</i>	Lisäys (+) tai vähennys (—). <i>Augmentation (+) ou diminution (—).</i>	Määrä. <i>Montant.</i>	Lisäys (+) tai vähennys (—). <i>Augmentation (+) ou diminution (—).</i>	
6	7	8	9	10
mk	mk	mk	mk	
1 156 840 600	+ 77 181 200	1 214 940 100	+ 37 852 600	Tammikuu
1 331 831 200	+174 990 600	1 167 277 700	— 47 662 400	Heinäk. 1939
1 456 171 400	+124 340 200	1 225 990 900	+ 58 713 200	Maaliskuu
1 526 611 800	+ 70 440 400	1 257 610 700	+ 31 619 800	Huhtikuu
1 585 361 400	+ 58 749 600	1 293 050 300	+ 35 439 600	Toukokuu
1 562 714 700	— 22 646 700	1 243 722 800	— 49 327 500	Kesäkuu
1 545 737 400	— 16 977 300	1 150 835 800	— 92 887 000	Heinäkuu
1 507 649 100	— 38 088 300	1 155 009 600	+ 4 173 800	Elokuu
1 515 027 900	+ 7 378 800	1 268 526 100	+113 516 500	Syyskuu
1 376 934 900	—138 093 000	2 058 574 000	+790 047 900	Lokakuu
1 247 232 400	—129 702 500	2 079 162 200	+ 20 588 200	Marraskuu
1 177 087 500	— 70 144 900	2 925 054 900	+845 892 700	Joulukuu

1942		1943		Kuukausi. <i>Mois.</i>
Määrä. <i>Montant.</i>	Lisäys (+) tai vähennys (—). <i>Augmentation (+) ou diminution (—).</i>	Määrä. <i>Montant.</i>	Lisäys (+) tai vähennys (—). <i>Augmentation (+) ou diminution (—).</i>	
16	17	18	19	20
mk	mk	mk	mk	
12 406 349 200	+ 127 137 900	15 852 076 900	— 111 097 500	Tammikuu
12 126 120 000	— 280 229 200	15 946 069 300	+ 93 992 400	Heinäk. 1943
13 074 155 800	+ 948 035 800	17 686 738 300	+1 740 669 000	Maaliskuu
13 071 185 200	— 2 970 600	17 892 962 600	+ 206 224 300	Huhtikuu
13 217 263 200	+ 146 078 000	16 749 827 500	—1 143 135 100	Toukokuu
14 202 627 800	+ 985 364 600	15 741 282 300	—1 008 545 200	Kesäkuu
14 109 482 400	— 93 145 400	15 745 311 900	+ 4 029 600	Heinäkuu
14 768 945 400	+ 659 463 000	15 712 595 900	— 32 716 000	Elokuu
14 805 360 700	+ 36 415 300	15 676 817 000	— 35 778 900	Syyskuu
14 869 229 800	+ 63 869 100	17 086 241 400	+1 409 424 400	Lokakuu
14 811 716 300	— 57 513 500	16 607 575 900	— 478 665 500	Marraskuu
15 963 174 400	+1 151 458 100	17 313 622 700	+ 706 046 800	Joulukuu

## 25. Yleiskatsaus Suomen Pankin vaadittaessa maksettaviin sitoumuksiin vuosina 1932—1943.

*Engagements à vue de la Banque de Finlande en 1932—1943.*

Vuosi. <i>Année.</i>	Korkein. <i>Maximum.</i>		Alin. <i>Minimum.</i>		Vaihtelu. <i>Ecart.</i>	Keskimäärä. <i>Moyenne.</i>
	Päiväys. <i>Date.</i>	Määrä. <i>Montant.</i>	Päiväys. <i>Date.</i>	Määrä. <i>Montant.</i>		
1	2	3	4	5	6	7
		mk		mk	mk	mk
1932	15. 3.	1 714 274 300	8. 8.	1 336 053 500	378 220 800	1 484 214 900
1933	28. 2.	1 764 541 300	14. 1.	1 460 741 000	303 800 300	1 648 966 900
1934	30. 4.	1 819 128 500	8. 2.	1 638 255 300	180 873 200	1 729 789 300
1935	31. 12.	2 077 896 500	15. 1.	1 660 859 300	417 037 200	1 922 468 300
1936	31. 12.	2 788 521 300	8. 1.	2 094 031 800	694 489 500	2 323 827 900
1937	31. 8.	3 515 687 500	8. 1.	2 814 072 100	701 615 400	3 246 765 100
1938	7. 5.	3 990 393 000	8. 1.	3 356 241 300	634 151 700	3 627 761 800
1939	30. 12.	5 043 868 800	8. 3.	3 531 488 800	1 512 380 000	3 832 728 400
1940	31. 12.	7 629 356 200	8. 1.	5 080 907 500	2 548 448 700	6 522 251 800
1941	31. 12.	12 207 224 600	23. 1.	7 104 669 300	5 102 555 300	8 983 859 800
1942	31. 12.	15 460 371 200	15. 1.	11 956 869 100	3 503 502 100	13 675 336 200
1943	30. 4.	17 626 087 700	14. 8.	15 259 712 700	2 366 325 000	16 266 978 100

## 26. Yleiskatsaus Suomen Pankin pano- ja ottotileihin vuosina 1932—1943.<sup>1)</sup>

*Comptes courants de la Banque de Finlande en 1932—1943.<sup>1)</sup>*

Vuosi. <i>Année.</i>	Korkein. <i>Maximum.</i>		Alin. <i>Minimum.</i>		Vaihtelu. <i>Ecart.</i>	Keskimäärä. <i>Moyenne.</i>
	Päiväys. <i>Date.</i>	Määrä. <i>Montant.</i>	Päiväys. <i>Date.</i>	Määrä. <i>Montant.</i>		
1	2	3	4	5	6	7
		mk		mk	mk	mk
1932	23. 3.	223 671 700	30. 6.	40 088 700	183 583 000	119 244 600
1933	15. 12.	406 452 600	7. 1.	101 694 000	304 758 600	240 069 400
1934	23. 5.	415 471 000	31. 12.	181 125 900	234 345 100	322 196 800
1935	14. 12.	556 345 400	28. 2.	123 234 800	433 110 600	359 857 000
1936	15. 10.	727 884 000	29. 2.	307 187 700	420 696 300	571 599 900
1937	15. 12.	1 085 480 400	31. 3.	483 436 400	602 044 000	825 001 800
1938	23. 8.	1 366 374 800	28. 2.	658 785 800	707 589 000	1 061 595 700
1939	15. 7.	1 186 586 100	8. 12.	437 313 100	749 273 000	817 118 300
1940	23. 5.	1 439 690 800	7. 12.	554 009 200	885 681 600	1 041 964 600
1941	31. 12.	1 258 448 800	7. 6.	486 306 300	772 142 500	746 314 800
1942	23. 10.	1 284 641 200	14. 11.	448 291 800	836 349 400	968 537 800
1943	31. 5.	1 435 620 100	7. 8.	585 120 500	850 499 600	980 729 800

<sup>1)</sup> Lukuun ottamatta valtion pano- ja ottotilejä. *Non compris les comptes courants du Trésor.*

## 27. Yleiskatsaus Suomen Pankin koko lainanantoon vuosina 1932—1943.

*Total des prêts intérieurs accordés par la Banque de Finlande en 1932—1943.*

Vuosi. <i>Année.</i>	Korkein. <i>Maximum.</i>		Alin. <i>Minimum.</i>		Vaihtelu. <i>Ecart.</i>	Keskimäärä. <i>Moyenne.</i>
	Päiväys. <i>Date.</i>	Määrä. <i>Montant.</i>	Päiväys. <i>Date.</i>	Määrä. <i>Montant.</i>		
1	2	3	4	5	6	7
		mk		mk	mk	mk
1932	8. 12.	1 312 494 800	15. 4.	923 643 400	388 851 400	1 091 774 300
1933	7. 1.	1 209 491 400	30. 12.	715 597 100	493 894 300	943 939 700
1934	23. 5.	929 976 700	31. 12.	672 435 800	257 540 900	820 932 100
1935	30. 4.	905 407 100	8. 1.	671 572 900	233 834 200	803 007 000
1936	23. 5.	1 027 827 500	8. 1.	802 565 800	225 261 700	945 877 500
1937	23. 4.	1 155 996 600	15. 1.	948 334 700	207 661 900	1 046 932 900
1938	23. 5.	1 586 617 500	15. 1.	1 082 387 800	504 229 700	1 416 917 100
1939	30. 12.	2 925 054 900	23. 8.	1 074 112 900	1 850 942 000	1 431 683 900
1940	23. 3.	5 748 101 300	15. 1.	2 897 876 600	2 850 224 700	5 175 286 100
1941	31. 12.	12 279 211 300	8. 3.	5 379 049 500	6 900 161 800	7 007 106 500
1942	31. 12.	15 963 174 400	23. 1.	12 085 415 600	3 877 758 800	13 861 951 600
1943	8. 5.	17 902 745 700	30. 9.	15 676 817 000	2 225 928 700	16 500 501 300

## 28. Yleiskatsaus Suomen Pankin suoraan diskontattuihin vekseleihin vuosina 1932—1943.

*Effets directement escomptés de la Banque de Finlande en 1932—1943.*

Vuosi. <i>Année.</i>	Korkein. <i>Maximum.</i>		Alin. <i>Minimum.</i>		Vaihtelu. <i>Ecart.</i>	Keskimäärä. <i>Moyenne.</i>
	Päiväys. <i>Date.</i>	Määrä. <i>Montant.</i>	Päiväys. <i>Date.</i>	Määrä. <i>Montant.</i>		
1	2	3	4	5	6	7
		mk		mk	mk	mk
1932	31. 10.	738 296 800	23. 1.	577 634 500	160 662 300	662 830 900
1933	22. 7.	752 230 500	30. 12.	574 760 100	177 470 400	683 633 700
1934	15. 6.	809 145 600	15. 1.	539 873 500	269 272 100	695 415 500
1935	30. 4.	796 960 200	8. 1.	542 383 500	254 576 700	695 292 000
1936	23. 4.	903 924 600	8. 1.	691 339 000	212 585 600	830 221 200
1937	15. 6.	1 029 161 700	8. 1.	827 643 100	201 518 600	932 376 800
1938	15. 6.	1 472 476 100	15. 1.	974 328 900	498 147 200	1 293 493 000
1939	30. 12.	2 042 638 700	23. 8.	997 140 500	1 045 498 200	1 188 250 700
1940	23. 3.	5 422 789 400	8. 1.	2 087 763 700	3 335 025 700	4 936 988 900
1941	31. 12.	12 224 901 500	8. 1.	5 270 207 800	6 954 693 700	6 872 256 300
1942	31. 12.	15 872 639 800	23. 1.	12 037 566 700	3 835 073 100	13 797 021 900
1943	30. 4.	17 767 693 400	30. 9.	15 547 772 100	2 219 921 300	16 382 415 200

**29. Suomen Pankin pääkonttorin ja haara-**  
*Mouvement général de la Banque de Finlande au*

Konttori. <sup>1)</sup> <i>Succursale.<sup>2)</sup></i>	Kassatili. <i>Mouvement des caisses.</i>		Kotimaiset vekselit. <i>Effets.</i>		Luottolaitok- sille sekä muille myön- netyt hypo- teekkilainat. <i>Prêts hypothé- caires à des éta- blissements de crédit et autres.</i>	Rem- bursittili. <i>Rembourse- ments.</i>	Ulko- maiset valuutat. <i>Valeurs étrangères.</i>
	Määrä. <i>Montant.</i>	Pro- senttia. <i>Pour- cent.</i>	Suoraan diskontatut. <i>Effets di- rectement escomptés.</i>	Rediskon- tatut. <i>Effets ré- escomptés.</i>			
1	2	3	4	5	6	7	8
	1000 mk	%	1000 mk	1000 mk	1000 mk	1000 mk	1000 mk
1943							
Turku	11 365 607	2.4	30 003	—	—	26 831	3 067
Pori	5 344 463	1.1	797 214	—	—	2 823	3 249
Vaasa	3 970 277	0.8	74 737	—	—	6 115	391
Oulu	15 165 408	3.2	1 974 834	—	—	2 057	2 171
Kuopio	3 115 721	0.7	4 390	—	25	574	54
Joensuu	2 835 189	0.6	31 000	—	—	—	102
Sortavala	2 271 391	0.5	2 320	—	—	6	—
Viipuri	4 917 385	1.0	9 600	—	—	746	145
Mikkeli	1 923 089	0.4	—	—	—	37	42
Tampere	13 018 685	2.7	124 862	—	—	85 745	15 876
Hämeenlinna	1 114 503	0.2	3 600	—	—	—	130
Jyväskylä	5 468 825	1.1	46 600	—	—	16 909	262
Kotka	2 447 259	0.5	800 000	—	—	501	2 973
Lahti	2 452 149	0.5	6 600	—	—	3 289	99
Muut konttorit	6 729 053	1.4	—	—	—	—	—
Yhteensä } <i>Total</i> }	<b>82 139 004</b>	<b>17.1</b>	<b>3 905 760</b>	—	<b>25</b>	<b>145 633</b>	<b>28 561</b>
Pääkonttori } <i>Siège central</i> }	398 883 908	82.9	131 498 361	—	40 000	4 946 923	1 544 337
Kaikkiaan } <i>Total général</i> }	<b>481 022 912</b>	<b>100.0</b>	<b>135 404 121</b>	—	<b>40 025</b>	<b>5 092 556</b>	<b>1 572 898</b>
1942	405 894 813	—	111 980 037	—	17 678	3 706 066	2 216 340
1941	298 433 307	—	56 338 344	255 566	528 456	6 465 589	10 865 077
1940	249 753 816	—	39 330 079	357 729	1 631 050	2 357 718	18 228 662
1939	132 134 865	—	10 545 593	510 400	678 381	—	17 024 546
1938	111 107 372	—	10 805 506	—	77 847	—	10 225 208
1937	104 394 055	—	7 791 700	—	75 179	—	9 931 626
1936	84 478 242	—	6 958 514	—	64 138	—	9 770 559
1935	74 015 179	—	5 816 327	—	98 911	—	10 943 620
1934	72 758 783	—	5 862 480	—	119 634	—	9 800 115
1933	70 876 826	—	5 980 644	1 042 733	752 270	—	9 644 632
1932	71 774 008	—	5 906 633	2 827 720	636 782	—	11 424 848

<sup>1)</sup> Sitäpaitsi on Pankilla asioimistoja Rovaniemellä ja Kajaanissa. *Outre ces succursales la Banque a des agences à*  
<sup>2)</sup> Vuosien 1932—1942 luvut on osaksi oikaisttu. *Les chiffres pour les années 1932—1942 ont été corrigés partiellement.*

konttorien liikevaihto vuosina 1932—1943. <sup>2)</sup>  
siège central et dans les succursales en 1932—1943. <sup>2)</sup>

Ulko- maiset kirjeen- vaihtajat, mk-tilit. <i>Correspondants étrangers, comptes en mk.</i>	Ulko- maiset selvitys- tilit. <i>Comptes de clearing avec l'étranger.</i>	Kassa- kredit- tilit. <i>Crédits de caisse.</i>	Pano- ja ottotilit. <i>Comptes courants.</i>	Posti- vekselit. <i>Mandats émis par la Banque.</i>	Posti- siirtotili. <i>Virements de chèques postaux.</i>	Yhteensä (sar. 4—14). <i>Total (col. 4—14).</i>		Konttori. <sup>1)</sup> <i>Succursale. <sup>1)</sup></i>
						Määrä. <i>Montant.</i>	Pro- senttia. <i>Pour- cent.</i>	
9	10	11	12	13	14	15	16	17
1000 mk	1000 mk	1000 mk	1000 mk	1000 mk	1000 mk	1000 mk	%	1943
3 857	44 201	65 667	7 856 438	184 902	—	8 214 966	1.9	Åbo
431	13 727	47 671	2 974 291	78 707	—	3 918 113	0.9	Björneborg
235	5 050	19 406	2 502 472	124 142	—	2 732 548	0.6	Wasa
4	9 788	818 692	7 445 341	2 290 657	—	12 543 544	2.9	Uleåborg
5	1 925	61 197	1 986 652	55 640	—	2 110 462	0.5	Kuopio
6	20 736	—	1 875 264	11 214	—	1 938 322	0.4	Joensuu
—	73	—	1 216 198	31 920	—	1 250 517	0.3	Sordavala
—	2 016	14 517	3 432 622	141 932	—	3 601 578	0.8	Wiborg
—	517	14 722	1 277 704	57 677	—	1 350 699	0.3	St. Michel
117	61 913	907 224	7 763 907	457 809	—	9 417 453	2.2	Tammerfors
—	2 214	3 910	643 376	199 639	—	852 919	0.2	Tavastehus
410	50 066	628 785	3 290 149	42 564	—	4 075 745	0.9	Jyväskylä
8	1 314	70 915	1 130 144	76 411	—	2 082 266	0.5	Kotka
839	5 448	19 496	1 538 014	201 711	—	1 775 496	0.4	Lahtis
—	—	—	4 218 561	116 276	—	4 334 837	1.0	Muut konttorit
5 912	218 988	2 672 202	49 151 133	4 071 251	—	60 199 465	13.8	{ Yhteensä <i>Total</i>
2 364 080	35 500 921	2 167 681	173 018 945	5 741 137	18 800 964	375 623 349	86.2	{ Pääkonttori <i>Siège central</i>
2 369 992	35 719 909	4 839 883	222 170 078	9 812 388	18 800 964	435 822 814	100.0	{ Kaikkiaan <i>Total général</i>
5 389 244	28 215 188	3 455 575	194 470 717	10 470 935	12 800 649	372 722 429	—	1942
1 874 485	19 767 337	3 442 699	161 816 902	8 703 372	11 573 271	281 631 098	—	1941
1 101 037	8 431 908	2 964 927	117 240 042	7 030 606	3 421 743	202 095 501	—	1940
1 240 124	6 052 575	3 671 311	66 313 661	5 665 802	—	111 702 393	—	1939
1 039 950	6 193 752	3 482 785	56 383 720	5 252 686	—	93 461 454	—	1938
1 147 738	5 706 284	3 380 887	54 540 592	4 696 863	—	87 270 869	—	1937
2 860 629	3 645 167	2 505 254	44 336 319	3 617 949	—	73 758 529	—	1936
2 325 693	—	2 348 915	37 553 034	2 684 697	—	61 771 197	—	1935
851 444	—	1 970 493	37 411 114	2 224 908	—	58 240 188	—	1934
383 018	—	1 797 287	36 294 158	1 801 035	—	57 695 777	—	1933
611 740	—	1 976 854	35 602 242	1 820 106	—	60 806 925	—	1932

## 30. Suomen Pankin tila

Bilan de la Banque de Finlande

VARAT. ACTIF.	1936		1937		1938	
	mk	p	mk	p	mk	p
Setelikate: Couverture des billets:						
Varsinainen kate: Couvertures ordinaires:						
Kultakassa ..... }	603 222 515	06	602 650 248	70	1 128 461 484	50
Encaisse or ..... }						
Ulkomaiset valuutat ..... }	1 491 588 830	75	2 056 204 179	85	2 273 411 580	50
Valeurs étrangères ..... }						
Toissijainen kate: Couverture supplémentaire:						
Ulkomaiset vekselit ..... }	82 446 384	75	58 539 682	70	97 371 280	60
Effets payables à l'étranger ..... }						
Ulkomaan rahan määräiset setelit ja korkoliput } Billets de banque et coupons négociables à l'étranger }	1 174 430	25	1 273 557	—	1 380 809	85
Diskontatut vekselit ..... }	777 554 971	45	917 870 292	05	989 283 385	60
Effets escomptés ..... }						
Muut varat: Autres actifs:						
Ulkomailla säilytetty kulta, jota ei lueta setelien katteeseen } Lingots d'or déposés à l'étranger, non compris dans la couverture des billets }	211 432 000	—	31 976 487	45	—	—
Diskontatut kotimaiset vekselit, joita ei lueta setelien katteeseen } Effets escomptés, non compris dans la couverture des billets }	45 440 000	—	50 488 589	—	52 888 589	—
Luottolaitoksille myönnetty hypoteekkilainat } Prêts hypothécaires à des établissements de crédit }	—	—	—	—	—	—
Mulle myönnetty hypoteekkilainat ..... }	59 770 501	—	49 960 501	—	62 764 001	—
Prêts hypothécaires à d'autres ..... }						
Kassakredititvit ..... }	66 749 047	24	61 340 032	63	72 151 567	53
Crédits de caisse ..... }						
Suomen rahan määräiset obligatiot } Obligations en monnaie finlandaise }	347 856 836	—	350 867 758	—	305 711 508	—
Ulkomaan rahan määräiset obligatiot } Obligations en monnaie étrangère }	92 603 811	40	145 072 846	—	161 980 192	—
Osakkeet ..... }	—	—	—	—	—	—
Actions ..... }						
Liikepankkien maksusoitukset } Chèques tirés par les banques commerciales }	41 878 547	76	51 566 813	85	60 350 545	05
Suomen rahan määräiset korkoliput } Coupons en monnaie finlandaise }	3 643 794	—	424 479	70	367 980	—
Suomen alumiinipronssiraha } Monnaie de bronze d'aluminium finlandaise }	13 882 345	—	8 872 795	—	19 569 300	—
Suomen nikkeliraha } Monnaie de nickel finlandaise }	1 602 451	25	1 153 017	25	3 331 691	25
Suomen vaskiraha } Monnaie de cuivre finlandaise }	118 024	18	97 607	24	205 098	50
Pankkikiinteistöt ..... }	12 000 000	—	12 000 000	—	12 000 000	—
Immeubles ..... }						
Kalusto ..... }	100	—	100	—	100	—
Mobilier ..... }						
Eri tilit ..... }	275 913 882	16	373 644 250	88	77 578 724	30
Divers ..... }						
Kasvaneet korot ..... }	9 267 519	25	9 185 927	05	6 639 890	15
Intérêts courus ..... }						
Yhteensä } Total }	4 138 145 991	50	4 783 189 165	35	5 325 447 727	83

1) Joulukuun 13 p:nä 1939 annetun lain mukaan ei enää tehdä eroa varsinaisen ja toissijaisen katteen välillä.



## vuosien 1936—1943 lopussa. Varat.

à la fin des exercices 1936—1943. Actif.

1939 <sup>1)</sup>		1940 <sup>1)</sup>		1941 <sup>1)</sup>		1942 <sup>1)</sup>		1943 <sup>1)</sup>	
mk	p	mk	p	mk	p	mk	p	mk	p
1 178 929 988	60	603 795 150	85	171 335 989	80	171 384 085	40	171 516 060	05
1 726 052 255	65	1 177 236 797	25	932 405 638	10	495 308 098	05	215 390 256	95
1 867 333	25	6 811 158	95	4 365 600	80	3 671 758	10	2 705 066	90
2 604 441	50	1 505 759	15	3 818 385	90	1 441 261	65	1 215 065	—
2 357 556 324	10	5 274 892 237	20	12 224 901 444	30	15 872 639 754	70	17 189 292 645	70
—	—	—	—	—	—	—	—	—	—
—	—	—	—	—	—	—	—	—	—
424 150 000	—	47 000 000	—	—	—	—	—	—	—
50 363 001	—	41 169 170	45	26 143 170	45	29 665 001	—	29 640 001	—
92 985 607	73	32 861 899	40	28 166 662	75	60 869 665	60	94 690 078	05
324 580 258	—	369 675 256	—	376 695 956	—	327 463 250	—	435 620 392	50
322 134 300	20	306 489 018	30	295 505 632	30	262 814 878	15	292 555 258	15
—	—	—	—	—	—	261 586 574	—	166 820 660	35
68 464 541	05	65 541 810	53	94 356 048	51	68 014 431	64	311 246 520	60
600 175	50	991 071	50	730 099	25	1 687 892	—	2 467 192	—
13 254 510	—	11 808 595	—	6 431 355	—	6 201 470	—	2 286 670	—
4 439 936	—	857 046	50	765 973	75	819 656	50	673 477	50
91 953	70	34 174	20	54 753	80	94 932	10	35 575	—
12 000 000	—	12 000 000	—	12 000 000	—	12 000 000	—	32 000 000	—
100	—	100	—	100	—	100	—	100	—
227 658 497	35	1 539 638 128	34	10 903	—	240 569	60	—	—
1 233 841	25	—	—	—	—	—	—	—	—
<b>6 808 967 014</b>	<b>88</b>	<b>9 492 307 373</b>	<b>62</b>	<b>14 177 737 713</b>	<b>71</b>	<b>17 575 903 378</b>	<b>49</b>	<b>18 948 155 019</b>	<b>75</b>

Selon la loi du 13 décembre 1939 il n'y a plus de différence entre la couverture ordinaire et la supplémentaire.

**30. Suomen Pankin tila**  
*Bilan de la Banque de Finlande*

	1936		1937		1938	
	mk	p	mk	p	mk	p
<b>VELAT.</b>						
<b>PASSIF.</b>						
Vaadittaessa maksettavat sitoumukset:						
<i>Engagements à vue:</i>						
Liikkeessä olevat setelit	1 630 120 942	—	2 051 841 642	—	2 085 890 756	—
<i>Billets en circulation</i>						
Pano- ja ottotilit	571 315 914	43	972 207 521	62	849 787 800	41
<i>Comptes courants</i>						
Valtion pano- ja ottotilit	376 496 166	65	136 343 623	45	243 712 102	55
<i>Comptes courants du Trésor</i>						
Postivekselit	23 355 733	31	22 058 885	61	24 882 481	71
<i>Mandats émis par la Banque</i>						
Perityt vekselit	197 038	50	120 201	35	22 982	85
<i>Effets à l'encaissement</i>						
Ulkomaiset kirjeenvaihtajat	21 266 150	76	35 923 632	75	29 487 823	80
<i>Correspondants étrangers</i>						
Ulkomaiset selvitystilitt	68 404 539	12	48 353 127	40	50 007 316	10
<i>Comptes de clearing avec l'étranger</i>						
Eri tilitt	21 419 943	85	39 146 657	89	259 895 250	23
<i>Divers</i>						
Kantarahasto	1 000 000 000	—	1 000 000 000	—	1 250 000 000	—
<i>Capital</i>						
Vararahasto	312 296 959	68	363 629 462	88	415 193 773	28
<i>Fonds de réserve</i>						
Pankkikiinteistöjen ja kaluston arvo	12 000 100	—	12 000 100	—	12 000 100	—
<i>Immeubles et mobilier</i>						
Kasvanneet korot	—	—	—	—	—	—
<i>Intérêts courus</i>						
Voitto- ja tappiotilit	101 332 503	20	101 564 310	40	104 567 340	90
<i>Compte de profits et pertes</i>						
Yhteensä	<b>4 138 145 991</b>	<b>50</b>	<b>4 783 189 165</b>	<b>35</b>	<b>5 325 447 727</b>	<b>83</b>
<i>Total</i>						
<b>SETELINANTO.</b>						
<b>EMISSION DES BILLETS.</b>						
Setelinanto-oikeus:						
<i>Droit d'émission:</i>						
Kultakassa ja ulkomaiset valuutat	2 094 811 345	81	2 658 854 428	55	3 401 873 065	—
<i>Encaisse or et valeurs étrangères</i>						
Jouluk. 13. 1939 annetun lain mukaan	—	—	—	—	—	—
<i>Selon la loi du 13 déc. 1939</i>						
Setelinanto-oikeus sen lisäksi	1 200 000 000	—	1 200 000 000	—	1 800 000 000	—
<i>Droit d'émission supplémentaire</i>						
Yhteensä setelinanto-oikeus	<b>3 294 811 345</b>	<b>81</b>	<b>3 858 854 428</b>	<b>55</b>	<b>5 201 873 065</b>	<b>—</b>
<i>Droit d'émission total</i>						
Käytetty setelinanto-oikeus:						
<i>Droit d'émission utilisé:</i>						
Liikkeessä olevat setelit	1 630 120 942	—	2 051 841 642	—	2 085 890 756	—
<i>Billets en circulation</i>						
Muut vaadittaessa maksettavat sitoumukset	1 082 395 486	62	1 254 153 650	07	1 457 795 757	65
<i>Autres engagements à vue</i>						
Myönnettyistä kassakreditteivestä nostamatta oleva määrä	76 004 952	76	84 559 967	37	82 498 432	47
<i>Montant non utilisé des crédits de caisse consentis</i>						
Yhteensä käytetty setelinanto-oikeus	<b>2 788 521 381</b>	<b>38</b>	<b>3 390 555 259</b>	<b>44</b>	<b>3 626 184 946</b>	<b>12</b>
<i>Droit total d'émission utilisé</i>						
Setelinantoreservi:						
<i>Réserve d'émission des billets:</i>						
Käytettävissä oleva	167 465 750	88	245 982 700	86	863 723 594	93
<i>Disponible immédiatement</i>						
Toissijaisen katteen lisääntymisestä riippuva	338 824 213	55	222 316 468	25	711 964 523	95
<i>Dépendant de l'augmentation de la couverture supplémentaire</i>						
Yhteensä setelinantoreservi	<b>506 289 964</b>	<b>43</b>	<b>468 299 169</b>	<b>11</b>	<b>1 575 688 118</b>	<b>88</b>
<i>Réserve totale d'émission des billets</i>						
Yhteensä	<b>3 294 811 345</b>	<b>81</b>	<b>3 858 854 428</b>	<b>55</b>	<b>5 201 873 065</b>	<b>—</b>
<i>Total</i>						

## vuosien 1936—1943 lopussa. Velat.

à la fin des exercices 1936—1943. Passif.

1939		1940		1941		1942		1943	
mk	p	mk	p	mk	p	mk	p	mk	p
4 038 668 140	—	5 550 961 365	—	7 316 881 870	—	9 617 349 285	—	10 824 902 050	—
685 694 779	90	834 134 653	35	1 258 448 813	95	1 178 981 074	25	710 846 135	45
26 018 057	31	—	—	37 395 072	31	9 918 547	96	26 163 649	06
66 988 763	95	56 555 141	—	88 259 161	05	83 320 298	75	83 627 517	45
7 479	10	617 641	50	1 506 408	75	3 224 462	25	1 021 712	15
68 223 722	70	295 029 808	25	1 046 538 964	10	406 072 471	46	2 296 496 275	06
25 496 607	20	338 394 549	70	1 489 516 664	75	2 955 775 520	25	1 409 998 320	70
63 606 818	34	410 074 979	64	799 794 309	53	1 049 449 148	49	1 183 209 864	19
1 250 000 000	—	1 250 000 000	—	1 250 000 000	—	1 250 000 000	—	1 250 000 000	—
469 761 114	18	522 262 546	38	624 901 523	28	737 282 175	22	868 292 566	98
12 000 100	—	12 000 100	—	12 000 100	—	12 000 100	—	32 000 100	—
—	—	19 637 611	90	40 114 174	05	41 519 903	10	29 428 852	75
102 501 432	20	202 638 976	90	212 380 651	94	231 010 391	76	232 167 975	96
<b>6 808 967 014</b>	<b>88</b>	<b>9 492 307 373</b>	<b>62</b>	<b>14 177 737 713</b>	<b>71</b>	<b>17 575 903 378</b>	<b>49</b>	<b>18 948 155 019</b>	<b>75</b>
2 904 982 194	25	1 781 031 948	10	1 103 791 627	90	666 692 183	45	386 906 317	—
2 362 028 098	85	5 283 209 155	30	12 233 085 431	—	15 877 752 774	45	17 193 212 777	60
1 800 000 000	—	1 800 000 000	—	1 800 000 000	—	1 800 000 000	—	1 800 000 000	—
<b>7 067 010 293</b>	<b>10</b>	<b>8 864 241 103</b>	<b>40</b>	<b>15 136 877 058</b>	<b>90</b>	<b>18 344 444 957</b>	<b>90</b>	<b>19 380 119 094</b>	<b>60</b>
4 038 668 140	—	5 550 961 365	—	7 316 881 870	—	9 617 349 285	—	10 824 902 050	—
936 036 228	50	1 934 806 773	44	4 721 459 394	44	5 686 741 523	41	5 711 363 474	06
69 164 392	27	143 588 100	60	168 883 337	25	156 280 334	40	134 159 921	95
5 043 868 760	77	7 629 356 239	04	12 207 224 601	69	15 460 371 142	81	16 670 425 446	01
2 023 141 532	33	1 234 884 864	36	2 929 652 457	21	2 884 073 815	09	2 709 693 648	59
—	—	—	—	—	—	—	—	—	—
2 023 141 532	33	1 234 884 864	36	2 929 652 457	21	2 884 073 815	09	2 709 693 648	59
<b>7 067 010 293</b>	<b>10</b>	<b>8 864 241 103</b>	<b>40</b>	<b>15 136 877 058</b>	<b>90</b>	<b>18 344 444 957</b>	<b>90</b>	<b>19 380 119 094</b>	<b>60</b>

**31. Suomen Pankin voitto-**  
**Compte de profits et pertes de la**

		1936		1937		1938	
1		2		3		4	
		mk	p	mk	p	mk	p
<b>TULOT.</b>							
<i>AVOIR.</i>							
1	Korot kotimaisesta lainausliikkeestä <i>Intérêts sur les avances en Finlande</i> .....	45 089 893	20	47 550 616	84	59 803 234	40
2	Korot ulkomaisilta kirjeenvaihtajilta <i>Intérêts sur comptes courants à l'étranger</i> .....	12 261 244	35	17 150 299	85	16 323 723	75
3	Korot obligatioista <i>Intérêts sur obligations</i> .....	37 436 206	26	40 904 393	60	39 238 159	05
4	Osingot <i>Dividendes</i> .....						
5	Agio .....	16 869 767	22	7 085 406	21	3 188 196	12
6	Provisiot <i>Commissions</i> .....	3 915 938	73	6 582 546	32	8 254 012	58
Yhteensä <i>Total</i> }		<b>115 573 049</b>	<b>76</b>	<b>119 273 262</b>	<b>82</b>	<b>126 807 325</b>	<b>90</b>
<b>MENOT.</b>							
<i>DOIT.</i>							
7	Palkat ja palkkiot <i>Traitements</i> .....	8 363 050	10	8 516 953	05	9 635 243	10
8	Eläkkeet ja avustukset <i>Pensions</i> .....	781 674	—	827 040	75	857 874	15
9	Pankkivaltuusmiesten palkkiot ja kulut <i>Honoraires et frais des Délégués de la Chambre des Députés</i> .....	169 461	80	149 395	80	153 559	80
10	Haarakonttorien valvojain palkkiot <i>Honoraires des contrôleurs des succursales</i> .....	—	—	—	—	—	—
11	Settien valmistus <i>Fabrication des billets de banque</i> .....	2 574 743	25	3 871 637	85	4 079 840	—
12	Erinäiset kulut <i>Divers</i> .....	2 225 012	36	2 375 617	27	2 427 435	85
13	Poistot luotoista <i>Déduction sur prêts</i> .....	—	—	—	—	—	—
14	Obligatioiden ja osakkeiden tiliarvoa alennettu <i>Déduction sur obligations et actions</i> .....	—	—	—	—	—	—
15	Agio .....	—	—	—	—	—	—
16	Rakennuskustannuksien arvoa poistettu <i>Dépréciation des immeubles de la Banque</i> .....	—	—	1 794 559	05	4 640 427	15
17	Kaluston tiliarvoa alennettu <i>Dépréciation du mobilier de la Banque</i> .....	126 605	05	173 748	65	445 604	95
Yhteensä <i>Total</i> }		<b>14 240 546</b>	<b>56</b>	<b>17 708 952</b>	<b>42</b>	<b>22 239 985</b>	<b>—</b>
18	PUHDAS VOITTO <i>Bénéfice net</i> .....	<b>101 332 503</b>	<b>20</b>	<b>101 564 310</b>	<b>40</b>	<b>104 567 340</b>	<b>90</b>
Kaikkiaan <i>Total général</i> }		<b>115 573 049</b>	<b>76</b>	<b>119 273 262</b>	<b>82</b>	<b>126 807 325</b>	<b>90</b>

## ja tappiotili vuosina 1936—1943.

## Banque de Finlande en 1936—1943.

1939		1940		1941		1942		1943		
5		6		7		8		9		
mk	p	mk	p	mk	p	mk	p	mk	p	
62 733 072	60	159 645 560	94	172 009 533	—	206 097 512	20	199 660 391	75	1
10 806 933	10	341 357	75	437 125	25	124 205	70	72 347	85	2
47 191 028	90	48 946 627	25	48 236 289	35	48 668 659	30	47 705 147	80	3
—	—	4 385 736	85	—	—	2 149 914	03	4 598 770	65	4
9 447 154	94	17 197 640	76	33 931 393	89	35 399 062	03	1 329 897	04	5
—	—	—	—	—	—	—	—	42 957 686	02	6
<b>130 178 189</b>	<b>54</b>	<b>230 516 923</b>	<b>55</b>	<b>254 614 341</b>	<b>49</b>	<b>292 439 353</b>	<b>26</b>	<b>296 324 241</b>	<b>11</b>	
10 231 578	95	10 547 601	70	13 044 619	—	17 837 890	50	22 010 673	25	7
950 956	50	1 021 653	50	1 186 230	40	1 305 808	55	1 646 886	75	8
141 960	65	129 910	35	132 476	15	142 220	85	229 558	80	9
—	—	—	—	150 200	—	189 400	—	293 200	—	10
3 914 425	10	5 280 197	60	4 962 968	50	2 970 471	15	5 516 785	85	11
2 681 597	70	2 881 832	25	3 659 241	75	5 024 251	75	4 965 153	20	12
—	—	36 103	70	465 172	15	—	—	—	—	13
—	—	7 465 000	—	—	—	29 127 878	10	—	—	14
8 988 191	04	—	—	1 603 761	20	—	—	—	—	15
—	—	—	—	16 566 089	90	4 242 677	40	28 442 323	25	16
768 047	40	515 647	55	462 930	50	588 363	20	1 051 684	05	17
27 676 757	34	27 877 946	65	42 233 689	55	61 428 961	50	64 156 265	15	
102 501 432	20	202 638 976	90	212 380 651	94	231 010 391	76	232 167 975	96	18
<b>130 178 189</b>	<b>54</b>	<b>230 516 923</b>	<b>55</b>	<b>254 614 341</b>	<b>49</b>	<b>292 439 353</b>	<b>26</b>	<b>296 324 241</b>	<b>11</b>	

## 32. Suomen Pankin voittovarojen

## Répartition des bénéfices de la Banque

Vuosi. Année.	Käytettävissä olevia voittovaroja vuoden alussa. Bénéfice dispo- nible au commen- cement de l'exer- cice.		Siitä: Dont:							
			Siirretty kanta- rahastoon. Transféré au capital.		Siirretty vara- rahastoon. Transféré au fonds de réserve.		Käytetty pankki- rakennuksiin. Dépenses de construction.		Käytetty tappion korvaamiseen. Pour couvrir les pertes.	
1	2		3		4		5		6	
	mk	p	mk	p	mk	p	mk	p	mk	p
1902	7 960 349	02	—	—	2 177 967	96	148 831	39	—	—
1903	9 434 112	10	—	—	2 251 567	51	34 420	92	—	—
1904	11 202 826	20	—	—	1 755 624	47	—	—	—	—
1905	13 464 903	46	—	—	5 000 000	—	—	—	—	—
1906	12 233 322	26	—	—	—	—	—	—	—	—
1907	17 789 470	65	—	—	10 000 000	—	660 000	—	—	—
1908	12 821 563	59	—	—	5 032 092	94	—	—	—	—
1909	7 896 406	02	—	—	7 679 691	62	216 714	40	—	—
1910	6 369 525	56	—	—	5 915 456	32	454 069	24	—	—
1911	8 119 392	49	—	—	7 943 613	36	175 779	13	—	—
1912	8 519 007	76	—	—	4 045 728	61	326 072	08	—	—
1913	11 552 566	42	—	—	4 552 566	42	403 256	98	—	—
1914	14 256 151	94	—	—	3 256 151	94	368 657	69	—	—
1915	16 133 232	35	—	—	—	—	329 725	02	11 803 557	33
1916	4 000 000	—	—	—	—	—	—	—	—	—
1917	8 198 316	52	—	—	—	—	—	—	8 198 316	52
1918	—	—	—	—	—	—	—	—	—	—
1919	—	—	—	—	—	—	—	—	—	—
1920	118 115 940	91	20 284 780	90	68 513 389	50	—	—	3 378 368	12
1921	101 018 591	16	—	—	24 193 896	67	2 497 498	75	—	—
1922	146 901 204	23	—	—	32 292 713	83	124 233	13	19 941 271	86
1923	39 505 065	72	—	—	—	—	6 000 000	—	—	—
1924	46 960 400	92	—	—	—	—	—	—	—	—
1925	112 334 029	92	111 651 395	25	682 634	67	—	—	—	—
1926	82 673 890	13	—	—	82 673 890	13	—	—	—	—
1927	107 105 977	31	—	—	107 105 977	31	—	—	—	—
1928	116 664 657	74	—	—	116 664 657	74	—	—	—	—
1929	144 024 140	92	—	—	144 024 140	92	—	—	—	—
1930	150 740 108	53	—	—	75 370 054	27	—	—	—	—
1931	130 921 854	08	—	—	65 645 954	17	—	—	—	—
1932	110 993 987	85	—	—	55 359 043	97	—	—	—	—
1933	115 825 441	30	—	—	5 825 441	30	—	—	—	—
1934	112 405 376	19	—	—	2 405 376	19	—	—	—	—
1935	111 350 856	77	—	—	56 350 856	77	—	—	—	—
1936	100 188 932	24	—	—	50 188 932	24	—	—	—	—
1937	101 332 503	20	—	—	51 332 503	20	—	—	—	—
1938	101 564 310	40	—	—	51 564 310	40	—	—	—	—
1939	104 567 340	90	—	—	54 567 340	90	—	—	—	—
1940	102 501 432	20	—	—	52 501 432	20	—	—	—	—
1941	202 638 976	90	—	—	102 638 976	90	—	—	—	—
1942	212 380 651	94	—	—	112 380 651	94	—	—	—	—
1943	231 010 391	76	—	—	131 010 391	76	—	—	—	—

## käyttö vuosina 1902—1943.

de Finlande en 1902—1943.

Käytetty muihin tarkoituksiin Eduskunnan päätöksen mukaan. <i>Affecté à d'autres emplois suivant la décision de la Chambre.</i>		Yhteensä (sar. 3—7). <i>Total (col. 3—7).</i>		Käyttämättömiä voittovaroja vuoden lopussa. <i>Bénéfice non employé à la fin de l'exercice.</i>				Vuosi. <i>Année.</i>		
				Edelliseltä vuodelta (sar. 2 ÷ 8). <i>Solde de l'exercice précédent (col. 2 ÷ 8).</i>		Vuoden voitto. <i>Bénéfice de l'exercice.</i>			Yhteensä (sar. 9 + 10). <i>Total (col. 9 + 10).</i>	
7		8		9		10		11		12
mk	p	mk	p	mk	p	mk	p	mk	p	
—	—	2 326 799	35	5 633 549	67	3 800 562	43	9 434 112	10	1902
—	—	2 285 988	43	7 148 123	67	4 054 702	53	11 202 826	20	1903
—	—	1 755 624	47	9 447 201	73	4 017 701	73	13 464 903	46	1904
—	—	5 000 000	—	8 464 903	46	3 768 418	80	12 233 322	26	1905
—	—	—	—	12 233 322	26	5 556 148	39	17 789 470	65	1906
—	—	10 660 000	—	7 129 470	65	5 692 092	94	12 321 563	59	1907
7 789 470	65	12 821 563	59	—	—	7 896 406	02	7 896 406	02	1908
—	—	7 896 406	02	—	—	6 369 525	56	6 369 525	56	1909
—	—	6 369 525	56	—	—	8 119 392	49	8 119 392	49	1910
—	—	8 119 392	49	—	—	8 519 007	76	8 519 007	76	1911
—	—	4 371 800	69	4 147 207	07	7 405 359	35	11 552 566	42	1912
1 000 000	—	5 955 823	40	5 596 743	02	8 659 408	92	14 256 151	94	1913
1 000 000	—	4 624 809	63	9 631 342	31	6 501 940	04	16 133 282	35	1914
—	—	12 133 282	35	4 000 000	—	—	—	4 000 000	—	1915
—	—	—	—	4 000 000	—	4 193 316	52	8 198 316	52	1916
—	—	8 198 316	52	—	—	—	—	—	—	1917
—	—	—	—	—	—	—	—	—	—	1918
—	—	—	—	—	—	118 115 940	91	118 115 940	91	1919
—	—	92 176 538	52	25 939 402	39	75 079 188	77	101 018 591	16	1920
25 939 402	39	52 630 797	81	48 387 793	35	98 513 410	88	146 901 204	23	1921
65 500 000	—	117 858 218	82	29 042 985	41	10 462 080	31	39 505 065	72	1922
—	—	6 000 000	—	33 505 065	72	13 455 335	20	46 960 400	92	1923
—	—	—	—	46 960 400	92	65 373 629	—	112 334 029	92	1924
—	—	112 334 029	92	—	—	82 673 890	13	82 673 890	13	1925
—	—	82 673 890	13	—	—	107 105 977	31	107 105 977	31	1926
—	—	107 105 977	31	—	—	116 664 657	74	116 664 657	74	1927
—	—	116 664 657	74	—	—	144 024 140	92	144 024 140	92	1928
—	—	144 024 140	92	—	—	150 740 108	53	150 740 108	53	1929
75 000 000	—	150 370 054	27	370 054	26	130 551 799	82	130 921 854	08	1930
65 000 000	—	130 645 954	17	275 899	91	110 718 087	94	110 993 987	85	1931
55 000 000	—	110 359 043	97	634 943	88	115 190 497	42	115 825 441	30	1932
110 000 000	—	115 825 441	30	—	—	112 405 376	19	112 405 376	19	1933
110 000 000	—	112 405 376	19	—	—	111 350 856	77	111 350 856	77	1934
55 000 000	—	111 350 856	77	—	—	100 188 932	24	100 188 932	24	1935
50 000 000	—	100 188 932	24	—	—	101 332 503	20	101 332 503	20	1936
50 000 000	—	101 332 503	20	—	—	101 564 310	40	101 564 310	40	1937
50 000 000	—	101 564 310	40	—	—	104 567 340	90	104 567 340	90	1938
50 000 000	—	104 567 340	90	—	—	102 501 432	20	102 501 432	20	1939
50 000 000	—	102 501 432	20	—	—	202 638 976	90	202 638 976	90	1940
100 000 000	—	202 638 976	90	—	—	212 380 651	94	212 380 651	94	1941
100 000 000	—	212 380 651	94	—	—	231 010 391	76	231 010 391	76	1942
100 000 000	—	231 010 391	76	—	—	232 167 975	96	232 167 975	96	1943

## 33. Yleiskatsaus Suomen Pankin omiin

*Fonds de la Banque de Finlande*

Vuosi. <i>Année.</i>	Kantarahasto. <i>Capital.</i>		Vararahasto. <i>Fonds de réserve.</i>		Kiinteistön ja kaluston arvoa vastaavat varat. <i>Immeubles et mobilier.</i>		Käyttämättömiä voittovaroja. <i>Bénéfices non employés.</i>		Yhteensä. <i>Total.</i>	
	1	2	3	4	5	6	7	8	9	10
	mk	p	mk	p	mk	p	mk	p	mk	p
1876	6 000 000	—	13 727 362	69	—	—	—	—	19 727 362	69
1877	6 000 000	—	9 000 000	—	—	—	5 717 810	10	20 717 810	10
1878	6 000 000	—	9 000 000	—	—	—	7 553 926	44	22 553 926	44
1879	6 000 000	—	9 000 000	—	—	—	7 753 500	77	22 753 500	77
1880	6 000 000	—	9 000 000	—	—	—	8 354 246	04	23 354 246	04
1881	6 000 000	—	9 000 000	—	902 432	66	8 513 217	10	24 415 649	76
1882	6 000 000	—	9 000 000	—	1 040 000	—	10 134 133	89	26 174 133	89
1883	6 000 000	—	9 000 000	—	1 193 806	70	5 848 719	74	22 042 526	44
1884	6 000 000	—	9 000 000	—	1 196 279	34	7 307 064	65	23 503 343	99
1885	6 000 000	—	9 000 000	—	1 197 845	34	9 208 678	92	25 406 524	26
1886	6 000 000	—	9 000 000	—	1 255 809	71	11 036 575	81	27 292 385	52
1887	6 000 000	—	9 000 000	—	1 302 843	67	4 772 834	25	21 075 677	92
1888	6 000 000	—	9 000 000	—	1 302 843	67	1 436 798	44	17 739 642	11
1889	10 000 000	—	5 762 775	76	1 302 843	67	2 288 327	30	19 353 946	73
1890	10 000 000	—	6 308 368	11	1 302 843	67	3 925 104	37	21 536 316	15
1891	10 000 000	—	6 885 682	60	1 302 843	67	5 657 047	83	23 845 574	10
1892	10 000 000	—	7 457 470	87	1 302 843	67	4 568 017	97	23 328 332	51
1893	10 000 000	—	10 000 000	—	1 237 692	92	4 535 403	38	25 773 096	30
1894	10 000 000	—	10 000 000	—	1 219 576	88	6 073 313	09	27 292 889	97
1895	10 000 000	—	12 831 225	36	1 204 093	87	4 361 613	49	28 396 932	72
1896	10 000 000	—	13 299 254	17	1 267 134	09	6 258 709	70	30 825 097	96
1897	10 000 000	—	13 812 697	18	1 373 206	49	6 581 678	04	31 767 581	71
1898	10 000 000	—	14 532 123	51	1 353 028	89	7 649 531	65	33 534 684	05
1899	10 000 000	—	15 334 621	95	1 361 330	69	9 449 055	37	36 145 008	01
1900	10 000 000	—	22 426 047	77	1 319 982	49	6 081 776	19	39 827 806	45
1901	25 000 000	—	8 814 840	06	1 278 634	29	7 960 349	02	43 053 823	37
1902	25 000 000	—	10 992 808	02	1 237 286	09	9 434 112	10	46 664 206	21
1903	25 000 000	—	13 244 375	53	1 195 937	89	11 202 826	20	50 643 139	62
1904	25 000 000	—	15 000 000	—	1 166 008	86	13 464 903	46	54 630 912	32
1905	25 000 000	—	20 000 000	—	1 137 291	06	12 233 322	26	58 370 613	32
1906	25 000 000	—	20 000 000	—	1 108 573	26	17 789 470	65	63 898 043	91
1907	25 000 000	—	30 000 000	—	1 739 855	46	12 821 563	59	69 561 419	05
1908	25 000 000	—	35 032 092	94	1 927 852	06	7 679 691	62	69 639 636	62
1909	25 000 000	—	42 711 784	56	2 351 103	50	5 915 456	32	75 978 344	38

<sup>1)</sup> Koska vuosivoitto erillisissä tapauksissa on käytetty jo ennen tilinpäätöstä, niin tässä taulukossa *bénéfice de l'exercice ayant été parfois employé avant que les comptes aient été rendus les chiffres de ce tableau*



varoihin vuosina 1876—1943.<sup>1)</sup>)à la fin des exercices 1876—1943.<sup>1)</sup>)

Vuosi. <i>Année.</i>	Kantarahasto. <i>Capital.</i>		Vararahasto. <i>Fonds de réserve.</i>		Kiinteistön ja kaluston arvoa vastaavat varat. <i>Immeubles et mobiliers.</i>		Käyttämättömiä voittovaroja. <i>Bénéfices non employés.</i>		Yhteensä. <i>Total.</i>	
	7	8	9		10		11		12	
	mk	p	mk	p	mk	p	mk	p	mk	p
1910	25 000 000	—	48 627 240	88	2 498 564	83	7 943 613	36	84 069 419	07
1911	25 000 000	—	56 570 854	24	2 546 275	33	8 415 728	61	92 532 858	18
1912	25 000 000	—	60 616 582	85	2 713 499	61	11 552 566	42	99 882 648	88
1913	25 000 000	—	65 169 149	27	3 061 187	94	14 256 151	94	107 486 489	15
1914	25 000 000	—	68 425 301	21	3 374 276	98	16 133 282	35	112 932 860	54
1915	25 000 000	—	58 943 499	71	3 642 632	99	4 000 000	—	91 586 132	70
1916	25 000 000	—	58 943 499	71	3 554 544	70	8 198 316	52	95 696 360	93
1917	4 715 219	10	—	—	—	—	—	—	4 715 219	10
1918	4 715 219	10	—	—	—	—	—	—	4 715 219	10
1919	25 000 000	—	68 513 389	50	3 378 368	12	25 939 402	39	122 831 160	01
1920	100 000 000	—	17 707 286	17	5 875 866	87	48 387 793	35	171 970 946	39
1921	100 000 000	—	50 000 000	—	6 000 100	—	69 984 257	27	225 984 357	27
1922	100 000 000	—	50 000 000	—	6 000 100	—	39 505 065	72	195 505 165	72
1923	100 000 000	—	50 000 000	—	12 000 100	—	46 960 400	92	208 960 500	92
1924	100 000 000	—	50 000 000	—	12 000 100	—	112 334 029	92	274 334 129	92
1925	500 000 000	—	50 682 634	67	12 000 100	—	82 673 890	13	645 356 624	80
1926	500 000 000	—	133 356 524	80	12 000 100	—	107 105 977	31	752 462 602	11
1927	500 000 000	—	240 462 502	11	12 000 100	—	116 664 657	74	869 127 259	85
1928	500 000 000	—	357 127 159	85	12 000 100	—	144 024 140	92	1 013 151 400	77
1929	500 000 000	—	501 151 300	77	12 000 100	—	150 740 108	53	1 163 891 509	30
1930	1 000 000 000	—	76 521 355	04	12 000 100	—	130 921 854	08	1 219 443 309	12
1931	1 000 000 000	—	142 167 309	21	12 000 100	—	110 993 987	85	1 265 161 397	06
1932	1 000 000 000	—	197 526 353	18	12 000 100	—	115 825 441	30	1 325 351 894	48
1933	1 000 000 000	—	203 351 794	48	12 000 100	—	112 405 376	19	1 327 757 270	67
1934	1 000 000 000	—	205 757 170	67	12 000 100	—	111 350 856	77	1 329 108 127	44
1935	1 000 000 000	—	262 108 027	44	12 000 100	—	100 188 932	24	1 374 297 059	68
1936	1 000 000 000	—	312 296 959	68	12 000 100	—	101 332 503	20	1 425 629 562	88
1937	1 000 000 000	—	363 629 462	88	12 000 100	—	101 564 310	40	1 477 193 873	28
1938	1 250 000 000	—	415 193 773	28	12 000 100	—	104 567 340	90	1 781 761 214	18
1939	1 250 000 000	—	469 761 114	18	12 000 100	—	102 501 432	20	1 834 262 646	38
1940	1 250 000 000	—	522 262 546	36	12 000 100	—	202 638 976	90	1 986 901 623	28
1941	1 250 000 000	—	624 901 523	28	12 000 100	—	212 380 651	94	2 099 282 275	22
1942	1 250 000 000	—	737 282 175	22	12 000 100	—	231 010 391	76	2 230 292 666	98
1943	1 250 000 000	—	868 292 566	98	32 000 100	—	232 167 975	96	2 382 460 642	94

esitetty sarjat eivät aina ole täysin yhdenmukaisia edellisessä taulukossa esiintyvien lukujen kanssa. *Le ne correspondent pas toujours exactement à ceux du tableau précédent.*

### 34. Suomen Pankin pääkonttorin kotimainen clearing-liike vuosina 1924—1943.

*Opérations de Clearing intérieur du siège central de la Banque de Finlande en 1924—1943.*

Kuukausi. <i>Mois.</i>	Postivkseleitä ja shekkejä. <i>Mandats émis par les banques et chèques.</i>			Siirtomääräyksiä. <i>Virements.</i>			Yhteensä. <i>Total.</i>		
	Luku. <i>Nombre.</i>	Määrä. <i>Montant.</i>		Luku. <i>Nombre.</i>	Määrä. <i>Montant.</i>		Luku. <i>Nombre.</i>	Määrä. <i>Montant.</i>	
1	2	3		4 °	5		6	7	
		mk	p		mk	p		mk	p
1943									
Tammikuu	101 033	5 302 227 241	65	1 371	48 625 767	30	102 404	5 350 853 008	95
Helmikuu	88 003	4 871 326 823	45	2 134	66 994 722	25	90 137	4 938 321 545	70
Maaliskuu	96 583	5 497 336 402	35	2 518	67 967 829	80	99 101	5 565 304 232	15
Huhtikuu	93 165	5 441 078 067	50	2 729	101 947 695	85	95 894	5 543 025 763	35
Toukokuu	99 695	6 087 095 109	80	3 024	90 098 987	20	102 719	6 177 194 097	—
Kesäkuu	89 397	5 601 133 253	60	2 709	62 113 545	10	92 106	5 663 246 798	70
Heinäkuu	91 932	5 880 804 602	25	2 753	160 784 314	70	94 685	6 041 588 916	95
Elokuu	82 461	5 125 207 067	25	2 425	112 053 582	75	84 886	5 237 260 650	—
Syyskuu	84 964	5 418 362 551	15	2 881	69 629 853	45	87 845	5 487 992 404	60
Lokakuu	88 522	5 278 515 603	80	3 021	165 627 421	—	91 543	5 444 143 024	80
Marraskuu	96 899	6 719 836 881	75	3 303	226 768 908	20	100 202	6 946 605 789	95
Joulukuu	105 084	6 269 131 448	90	3 178	122 341 336	60	108 262	6 391 472 785	50
Yhteensä } <i>Total</i> }	1 117 738	67 492 055 053	45	32 046	1 294 953 964	20	1 149 784	68 787 009 017	65
1942	1 130 347	55 082 627 138	65	—	—	—	1 130 347	55 082 627 138	65
1941	1 179 347	47 242 130 697	45	—	—	—	1 179 347	47 242 130 697	45
1940	1 166 208	34 585 157 312	30	—	—	—	1 166 208	34 585 157 312	30
1939	1 452 723	30 557 051 437	35	—	—	—	1 452 723	30 557 051 437	35
1938	1 532 562	31 128 098 867	65	—	—	—	1 532 562	31 128 098 867	65
1937	1 437 110	30 671 622 194	20	—	—	—	1 437 110	30 671 622 194	20
1936	1 278 494	21 958 473 500	87	—	—	—	1 278 494	21 958 473 500	87
1935	1 141 564	19 053 269 349	23	—	—	—	1 141 564	19 053 269 349	23
1934	1 074 472	17 097 971 787	75	—	—	—	1 074 472	17 097 971 787	75
1933	1 000 200	14 271 974 348	33	—	—	—	1 000 200	14 271 974 348	33
1932	979 500	13 576 304 131	33	—	—	—	979 500	13 576 304 131	33
1931	1 077 073	14 793 805 236	41	—	—	—	1 077 073	14 793 805 236	41
1930	1 161 774	18 109 750 129	83	—	—	—	1 161 774	18 109 750 129	83
1929	1 150 053	17 999 749 772	27	—	—	—	1 150 053	17 999 749 772	27
1928	1 165 250	19 561 424 705	20	—	—	—	1 165 250	19 561 424 705	20
1927	977 104	17 133 486 150	37	—	—	—	977 104	17 133 486 150	37
1926	926 642	13 214 730 951	14	—	—	—	926 642	13 214 730 951	14
1925	791 573	12 137 914 384	63	—	—	—	791 573	12 137 914 384	63
1924	708 478	11 928 331 968	97	—	—	—	708 478	11 928 331 968	97

### 35. Suomen Pankin haarakonttorien kotimainen clearing-liike vuosina 1932—1943.

*Opérations de Clearing intérieur des succursales de la Banque de Finlande en 1932—1943.*

Haarakonttori ja kuukausi. <i>Succursale et mois.</i>	Postivekseleitä ja shekkejä. <i>Mandats émis par les banques et chèques.</i>			Siirtomääräyksiä. <i>Virements.</i>			Yhteensä. <i>Total.</i>		
	Luku. <i>Nombre.</i>	Määrä. <i>Montant.</i>		Luku. <i>Nombre.</i>	Määrä. <i>Montant.</i>		Luku. <i>Nombre.</i>	Määrä. <i>Montant.</i>	
1	2	3	4	5	6	7	8	9	10
		mk	p		mk	p		mk	p
1943									
Turku	32 695	1 716 466 915	55	23	260 298	—	32 718	1 716 727 213	55
Vaasa	72 327	1 255 029 120	20	690	7 662 288	50	73 017	1 262 691 408	70
Oulu	42 949	2 272 538 580	25	2 153	56 119 018	35	45 102	2 328 657 598	60
Tampere	86 042	3 245 363 348	—	2 366	42 689 247	20	88 408	3 288 052 595	20
Jyväskylä	26 653	853 295 686	15	1 243	28 007 331	30	27 901	881 303 017	45
Yhteensä } <i>Total }</i>	<b>260 666</b>	<b>9 342 693 650</b>	<b>15</b>	<b>6 480</b>	<b>134 738 183</b>	<b>35</b>	<b>267 146</b>	<b>9 477 431 833</b>	<b>50</b>
Tammikuu	22 384	696 916 852	70	526	16 461 387	25	22 910	713 378 239	95
Helmikuu	22 139	748 324 592	30	528	11 321 464	—	22 667	759 646 056	30
Maaliskuu	23 514	758 474 060	20	487	19 139 275	05	24 001	777 613 335	25
Huhtikuu	20 999	745 431 459	40	467	7 384 176	75	21 466	752 815 636	15
Toukokuu	22 601	802 246 546	50	574	8 152 706	40	23 175	810 399 252	90
Kesäkuu	21 261	757 914 047	55	540	8 780 169	20	21 801	766 694 216	75
Heinäkuu	21 511	759 894 979	40	541	10 512 540	80	22 052	770 407 520	20
Elokuu	19 315	726 549 285	95	465	7 979 494	75	19 780	734 528 780	70
Syyskuu	19 950	700 842 946	55	542	14 440 976	75	20 492	715 283 923	30
Lokakuu	21 329	803 345 879	35	539	7 645 687	75	21 868	810 991 567	10
Marraskuu	22 007	920 438 474	50	657	12 618 544	90	22 664	933 057 019	40
Joulukuu	23 656	922 314 525	75	614	10 301 759	75	24 270	932 616 285	50
Yhteensä } <i>Total }</i>	<b>260 666</b>	<b>9 342 693 650</b>	<b>15</b>	<b>6 480</b>	<b>134 738 183</b>	<b>35</b>	<b>267 146</b>	<b>9 477 431 833</b>	<b>50</b>
1942	274 103	7 881 186 410	30	—	—	—	274 103	7 881 186 410	30
1941	306 755	7 205 681 223	—	—	—	—	306 755	7 205 681 223	—
1940	377 769	8 006 770 734	95	—	—	—	377 769	8 006 770 734	95
1939	481 564	7 087 275 706	50	—	—	—	481 564	7 087 275 706	50
1938	484 555	7 060 222 427	90	—	—	—	484 555	7 060 222 427	90
1937	478 845	6 766 671 426	73	—	—	—	478 845	6 766 671 426	73
1936	428 101	5 269 884 921	58	—	—	—	428 101	5 269 884 921	58
1935	452 141	4 590 849 653	85	—	—	—	452 141	4 590 849 653	85
1934	430 346	4 145 383 451	88	—	—	—	430 346	4 145 383 451	88
1933	409 538	3 735 166 360	83	—	—	—	409 538	3 735 166 360	83
1932	401 941	3 570 079 658	77	—	—	—	401 941	3 570 079 658	77

### 36. Valuutta- Cours du

Päivä. Date.	Avista myyntikurssit.						
	Dollari, New York.	Punta, <sup>1)</sup> Londres.	R. kruunu, Stockholm.	Saks. marka, Berlín.	R. frangi, <sup>1)</sup> Pariisi.	Belgia, <sup>1)</sup> Brüsselis.	Gulden, <sup>1)</sup> Amsterdam.
Tammikuu 4.	mk 49: 35	mk 196: —	mk 1 171: —	mk 1 974: 35	mk 107: —	mk 789: 75	mk 2 620: —
» 5.	»	»	»	»	»	»	»
Helmikuu 4.	»	»	»	»	»	»	»
<b>Keskimäärä</b> <i>Moyenne</i>	<b>49: 35</b>	<b>196: —</b>	<b>1 171: —</b>	<b>1 974: 35</b>	<b>107: —</b>	<b>789: 75</b>	<b>2 620: —</b>

<sup>1)</sup> Nimellinen arvo. *Valeur nominale.*

<sup>2)</sup> Nimellinen arvo syysk. 15 p:stä alkaen. *Valeur nominale depuis le 15 septembre.*

Päivä. Date.	Clearing-kurssit.						
	Saks. marka Berlín.	R. frangi, Pariisi.	Sv. frangi, Belle.	N. kruunu, Oslo.	T. kruunu, Copenhague.	Ihira, Rome.	Isp. peseta, Madrid.
Tammikuu 2.	mk 1 974: 35	mk 100: —	mk 1 176: 47	mk 1 122: 20	mk 1 030: 93	mk 257: —	mk 458: —
Marraskuu 9.	»	»	»	»	»	»	»
<b>Keskimäärä</b> <i>Moyenne</i>	<b>1 974: 35</b>	<b>100: —</b>	<b>1 176: 47</b>	<b>1 122: 20</b>	<b>1 030: 93</b>	<b>257: —</b>	<b>458: —</b>

## kurssit vuonna 1943.

change en 1943.

<i>Cours du change à vue.</i>							Päivä. Date.
Sv. frangi. Håle.	N. kruunu. <sup>1)</sup> Oslo.	F. kruunu. <sup>1)</sup> Copenhague.	Ilira. <sup>2)</sup> Rome.	Esp. peseta. <sup>1)</sup> Madrid.	Escudo. Lisbonne.	Kanadan. dollari. <sup>1)</sup> Montreal.	
mk 1 158:—	mk 1 127:—	mk 1 035:—	mk 265:—	mk 540:—	mk 212:—	mk 45: 25	Tammikuu 4.
»	»	»	»	»	214:—	»	» 5.
»	»	»	»	»	212:—	»	Helmikuu 4.
1 158:—	1 127:—	1 035:—	265:—	540:—	212: 17	45: 25	{ Keskimäärä Moyenne

*Cours du clearing.*

<i>Cours du clearing.</i>							Päivä. Date.
Türk. punta. Ankara.	Slov. kruunu. Ratisbonne.	Lei. Bucarest.	Pengö. Budapest.	Escudo. Lisbonne.	Leva. Sofia.	Kroat. kuna. Zagreb.	
mk 37: 75	mk 170:—	mk 33: 46	mk 1 210: 65	mk 197:—	mk 61:—	mk 98: 72	Tammikuu 2
»	»	33: 4638	»	»	»	»	Marraskuu 9
37: 75	170:—	33: 4606	1 210: 65	197:—	61:—	98: 72	{ Keskimäärä Moyenne

### 37. Suomen Pankin avista myyntikurssit keskimäärin kunakin kuukautena vuosina 1936—1943.

*Cours moyens du change à vue pour chaque mois en 1936—1943.*

Kuukausi. Mois.	Dollari. New York.	Panta. Londres.	R. kruunu. Stockholm.	Saks. markka. Berlin.	R. frangi. Paris.	Belgia. Bruxelles.	Gulden. Amsterdam.	Sv. frangi. Balle.	N. kruunu. Oslo.	T. kruunu. Copenhague.	Tsh. kruunu. Peking.	Liira. Rome.	Vh. kruunu. Tallinn.
	mk	mk	mk	mk	mk	mk	mk	mk	mk	mk	mk	mk	mk
<b>1936</b>													
Tammikuu	45: 90	227: —	1 171: —	1 851: 32	303: 59	775: 84	3 123: 48	1 495: 80	1 141: —	1 014: —	192: 68	—	1 255: —
Helmikuu	45: 58	227: —	1 171: —	1 849: 52	303: 73	774: 68	3 122: 24	1 501: 32	1 141: —	1 014: —	192: 76	—	1 255: —
Maaliskuu	45: 81	227: —	1 171: —	1 849: 28	303: 44	776: 24	3 126: —	1 500: 80	1 141: —	1 014: —	192: 24	—	1 255: —
Huhtikuu	46: 07	227: —	1 171: —	1 849: 83	303: 04	777: 65	3 121: 48	1 497: 57	1 141: —	1 014: —	192: —	—	1 255: —
Toukokuu	45: 81	227: —	1 171: —	1 844: 46	301: 40	774: 92	3 095: 29	1 481: 96	1 141: —	1 014: —	191: 13	—	1 255: —
Kesäkuu	45: 39	227: —	1 171: —	1 829: —	299: 63	766: 29	3 070: 25	1 469: 96	1 141: —	1 014: —	189: 25	—	1 255: —
Heinäkuu	45: 36	227: —	1 171: —	1 825: 22	299: 99	764: 85	3 080: 93	1 481: —	1 141: —	1 014: —	189: 33	—	1 255: —
Elokuu	45: 31	227: —	1 171: —	1 820: 62	298: 35	762: 92	3 072: 85	1 474: 88	1 141: —	1 014: —	188: 58	360: —	1 255: —
Syyskuu	45: 19	227: —	1 171: —	1 812: 52	296: 95	762: 04	3 011: 13	1 432: 46	1 141: —	1 014: —	187: 92	358: 54	1 255: —
Lokakuu	46: 47	227: —	1 171: —	1 866: 33	218: 06	781: 30	2 497: 19	1 067: 56	1 141: —	1 014: —	170: 64	264: 59	1 255: —
Marraskuu	46: 58	227: —	1 171: —	1 871: 40	217: 76	786: 36	2 515: 56	1 069: 52	1 141: —	1 014: —	166: 12	248: —	1 255: —
Joulukuu	46: 42	227: —	1 171: —	1 864: 88	217: 51	783: 33	2 529: 17	1 065: 79	1 141: —	1 014: —	165: 25	247: —	1 255: —
<b>1937</b>													
Tammikuu	46: 40	227: —	1 171: —	1 863: —	217: 20	781: 33	2 536: 63	1 063: 13	1 141: —	1 014: —	164: —	246: 21	1 255: —
Helmikuu	46: 52	227: —	1 171: —	1 868: 13	217: —	783: 13	2 540: 92	1 060: 58	1 141: —	1 014: —	163: —	246: —	1 255: —
Maaliskuu	46: 60	227: —	1 171: —	1 870: 78	214: 66	784: 30	2 546: —	1 060: 57	1 141: —	1 014: —	163: 17	246: 83	1 255: —
Huhtikuu	46: 33	227: —	1 171: —	1 859: 69	209: 62	779: 96	2 533: 27	1 055: 54	1 141: —	1 014: —	162: 35	245: 27	1 255: —
Toukokuu	46: 08	227: —	1 171: —	1 848: 39	207: 65	776: 43	2 528: 30	1 052: 17	1 141: —	1 014: —	161: —	244: —	1 255: —
Kesäkuu	46: 14	227: —	1 171: —	1 846: 12	206: 65	777: 16	2 533: 12	1 053: 64	1 141: —	1 014: —	161: 20	244: —	1 255: —
Heinäkuu	45: 87	227: —	1 171: —	1 840: 48	177: 74	771: 04	2 522: 70	1 049: 07	1 141: —	1 014: —	160: 52	243: 19	1 255: —
Elokuu	45: 72	227: —	1 171: —	1 834: 69	172: 65	768: 58	2 515: 69	1 048: 12	1 141: —	1 014: —	160: —	243: —	1 255: —
Syyskuu	45: 96	227: —	1 171: —	1 841: 15	164: 36	772: 73	2 530: 77	1 053: 81	1 141: —	1 014: —	161: 08	243: —	1 255: —
Lokakuu	45: 95	227: —	1 171: —	1 841: 92	155: 75	773: 54	2 536: 04	1 055: 96	1 141: —	1 014: —	161: 19	242: 77	1 255: —
Marraskuu	45: 65	227: —	1 171: —	1 836: 69	156: 14	773: 85	2 523: 85	1 054: 27	1 141: —	1 014: —	160: 81	240: 62	1 255: —
Joulukuu	45: 60	227: —	1 171: —	1 833: 21	156: —	773: 13	2 529: 25	1 052: 96	1 141: —	1 014: —	161: —	240: —	1 255: —

37. (Jatk.) Suomen Pankin avista myyntikurssit keskimäärin  
kunakin kuukautena vuosina 1936—1943.

*Cours moyens du change à vue pour chaque mois en 1936—1943. — Suite.*

Kuukausi. Mois.	Dollari, New York.	Punta, Londres.	R. kruunu, Stockholm.	Saks. marka, Berlin.	R. frangi, Paris.	Belga, Bruxelles.	Golden, Amsterdam.	Sv. frangi, Bille.	N. kruunu, Oslo.	T. kruunu, Copenhague.	Tsh. kruunu, Prague.	Liira, Rome.	Vfr. kruunu, Tallinn.
	mk	mk	mk	mk	mk	mk	mk	mk	mk	mk	mk	mk	mk
<b>1938</b>													
Tammikuu	45: 57	227: —	1 171: —	1 831: 17	153: 86	770: 71	2 532: 04	1 052: 25	1 141: —	1 014: —	160: 96	240: —	1 255: —
Helmikuu	45: 41	227: —	1 171: —	1 830: 79	150: 65	770: 29	2 534: 50	1 053: 13	1 141: —	1 014: —	160: 54	239: 29	1 255: —
Maaliskuu	45: 69	227: —	1 171: —	1 834: 12	144: 89	771: 04	2 533: 65	1 052: 19	1 141: —	1 014: —	160: 54	240: 38	1 255: —
Huhtikuu	45: 76	227: —	1 171: —	1 834: 57	143: 67	771: 17	2 535: 39	1 050: 17	1 141: —	1 014: —	160: 35	241: 17	1 255: —
Toukokuu	45: 84	227: —	1 171: —	1 836: 64	131: 17	771: 92	2 533: 20	1 046: 44	1 141: —	1 014: —	159: 88	241: 20	1 255: —
Kesäkuu	45: 93	227: —	1 171: —	1 845: 74	129: 35	778: 74	2 537: 26	1 050: 22	1 141: —	1 014: —	160: 87	242: —	1 255: —
Heinäkuu	46: 17	227: —	1 171: —	1 851: 96	129: 23	781: 42	2 538: 73	1 056: 46	1 141: —	1 014: —	161: —	243: 12	1 255: —
Elokuu	46: 61	227: —	1 171: —	1 865: 93	129: 04	786: 30	2 542: 59	1 065: 93	1 141: —	1 014: —	161: 96	245: 70	1 255: —
Syyskuu	47: 40	227: —	1 171: —	1 891: 73	129: —	801: 35	2 554: 88	1 071: 85	1 141: —	1 014: —	164: 88	249: 77	1 255: —
Lokakuu	47: 73	227: —	1 171: —	1 909: 38	128: 55	808: 19	2 593: 77	1 085: 19	1 141: —	1 014: —	165: 81	251: 81	1 255: —
Marraskuu	48: 33	227: —	1 171: —	1 932: 65	128: 55	818: 42	2 623: 85	1 095: 77	1 141: —	1 014: —	167: 46	254: 50	1 255: —
Joulukuu	48: 74	227: —	1 171: —	1 952: —	129: 50	822: 42	2 647: 42	1 103: 29	1 141: —	1 014: —	168: 46	257: 13	1 255: —
<b>1939</b>													
Tammikuu	48: 75	227: —	1 171: —	1 951: 44	129: 69	824: 72	2 641: 76	1 101: 60	1 141: —	1 014: —	168: 32	257: 36	1 255: —
Helmikuu	48: 56	227: —	1 171: —	1 946: 33	129: 75	820: 29	2 604: 13	1 101: 79	1 141: —	1 014: —	168: —	256: 46	1 255: —
Maaliskuu	48: 56	227: —	1 171: —	1 945: 58	129: 75	818: 27	2 577: —	1 100: 08	1 141: —	1 014: —	168: —	256: —	1 255: —
Huhtikuu	48: 60	227: —	1 171: —	1 946: 59	129: 75	819: 59	2 580: 73	1 091: 55	1 141: —	1 014: —	—	256: —	1 255: —
Toukokuu	48: 60	227: —	1 171: —	1 947: 83	129: 75	828: 21	2 604: 17	1 093: 67	1 141: —	1 014: —	—	256: —	1 255: —
Kesäkuu	48: 59	227: —	1 171: —	1 947: 76	129: 75	827: 40	2 584: 64	1 096: 08	1 141: —	1 014: —	—	256: —	1 255: —
Heinäkuu	48: 60	227: —	1 171: —	1 947: 58	129: 75	826: 46	2 586: 62	1 096: 27	1 141: —	1 014: —	—	256: —	1 255: —
Elokuu	48: 77	225: 13	1 171: —	1 951: 59	129: 12	828: 78	2 609: 59	1 102: 48	1 139: 11	1 014: —	—	256: 81	1 252: 96
Syyskuu	49: 35	197: 12	1 171: —	1 975: 42	113: 84	851: 89	2 647: 89	1 131: 95	1 127: —	954: —	—	265: —	1 186: 84
Lokakuu	49: 35	200: 13	1 171: —	1 976: 62	115: 66	838: 69	2 648: 85	1 124: 88	1 127: —	954: —	—	263: 08	1 190: —
Marraskuu	49: 35	195: 85	1 171: —	1 982: —	113: 31	827: 04	2 645: —	1 123: 04	1 127: —	954: —	—	260: —	1 190: —
Joulukuu	49: 35	195: 75	1 171: —	1 982: —	113: 05	830: 17	2 645: 83	1 123: —	1 127: —	954: —	—	260: —	1 190: —

37. (Jatk.) Suomen Pankin avista myyntikurssit keskimäärin  
kunakin kuukautena vuosina 1936—1943.

*Cours moyens du change à vue pour chaque mois en 1936—1943. — Suite.*

Kuukausi. Mois.	Dollari. New York.	Punta. Londres.	R. kruunu. Stockholm.	Saksa, markka. Berlin.	R. frangi. Pariisi.	Belgia. Brusselles.	Gulden. Amsterdam.	Sv. frangi. Balti.	N. kruunu. Oslo.	T. kruunu. Copenhaagen.	Tsh. kruunu. Praag.	Liira. Rome.	Vlr. kruunu. Luksemb.
	mk	mk	mk	mk	mk	mk	mk	mk	mk	mk	mk	mk	mk
<b>1940</b>													
Tammikuu	49: 35	197: 54	1 171: —	1 982: —	114: 03	842: 80	2 652: 60	1 123: —	1 127: —	954: —	—	260: —	1 190: —
Helmikuu	49: 35	197: 64	1 171: —	1 982: —	114: 11	844: 76	2 648: 80	1 123: —	1 127: —	954: —	—	260: —	1 190: —
Maaliskuu	49: 35	188: 62	1 171: —	1 982: —	109: 04	848: 65	2 645: 22	1 123: —	1 127: —	954: —	—	260: —	1 190: —
Huhtikuu	49: 35	176: 16	1 171: —	1 982: —	101: 85	845: 54	2 645: —	1 123: 31	1 127: —	954: —	—	260: —	1 190: —
Toukokuu	49: 35	163: 13	1 171: —	1 981: 17	94: 48	832: 33	2 645: —	1 121: —	1 127: —	954: —	—	260: —	1 189: 38
Kesäkuu	49: 35	177: 16	1 171: —	1 978: —	101: 79	830: —	2 645: —	1 123: 13	1 127: —	954: —	—	260: —	1 185: —
Heinäkuu	49: 35	186: 97	1 171: —	1 977: 26	113: —	830: —	2 645: —	1 132: —	1 127: —	954: —	—	260: —	1 185: —
Elokuu	49: 35	187: 50	1 171: —	1 974: —	115: —	830: —	2 645: —	1 136: 15	1 127: —	954: —	—	260: —	1 185: —
Syyskuu	49: 35	187: 50	1 171: —	1 974: 25	115: —	830: —	2 645: —	1 138: —	1 127: —	954: —	—	260: —	1 185: —
Lokakuu	49: 35	187: 50	1 171: —	1 974: 35	115: —	830: —	2 645: —	1 153: 37	1 127: —	954: —	—	260: —	1 185: —
Marraskuu	49: 35	188: 06	1 171: —	1 974: 35	112: 38	830: —	2 631: 54	1 156: —	1 127: —	954: —	—	260: —	1 185: —
Joulukuu	49: 35	190: 59	1 171: —	1 974: 35	107: —	830: —	2 620: —	1 156: —	1 127: —	954: —	—	260: —	1 185: —
<b>1941</b>													
Tammikuu	49: 35	191: 24	1 171: —	1 974: 35	107: —	830: —	2 620: —	1 156: 40	1 127: —	954: —	—	260: —	1 185: —
Helmikuu	49: 35	193: 19	1 171: —	1 974: 35	107: —	830: —	2 620: —	1 158: —	1 127: —	954: —	—	260: —	1 185: —
Maaliskuu	49: 35	196: —	1 171: —	1 974: 35	107: —	830: —	2 620: —	1 158: —	1 127: —	954: —	—	260: —	1 185: —
Huhtikuu	49: 35	196: 13	1 171: —	1 974: 35	107: —	830: —	2 620: —	1 158: —	1 127: —	954: —	—	260: 80	1 185: —
Toukokuu	49: 35	195: 04	1 171: —	1 974: 35	107: —	830: —	2 620: —	1 158: —	1 127: —	954: —	—	265: —	1 185: —
Kesäkuu	49: 35	196: —	1 171: —	1 974: 35	107: —	830: —	2 620: —	1 158: —	1 127: —	954: —	—	265: —	1 185: —
Heinäkuu	49: 35	196: —	1 171: —	1 974: 35	107: —	816: 58	2 620: —	1 158: —	1 127: —	954: —	—	265: —	1 185: —
Elokuu	49: 35	196: —	1 171: —	1 974: 35	107: —	789: 75	2 620: —	1 158: —	1 127: —	954: —	—	265: —	1 185: —
Syyskuu	49: 35	196: —	1 171: —	1 974: 35	107: —	789: 75	2 620: —	1 158: —	1 127: —	954: —	—	265: —	1 185: —
Lokakuu	49: 35	196: —	1 171: —	1 974: 35	107: —	789: 75	2 620: —	1 158: —	1 127: —	954: —	—	265: —	1 185: —
Marraskuu	49: 35	196: —	1 171: —	1 974: 35	107: —	789: 75	2 620: —	1 158: —	1 127: —	954: —	—	265: —	1 185: —
Joulukuu	49: 35	196: —	1 171: —	1 974: 35	107: —	789: 75	2 620: —	1 158: —	1 127: —	954: —	—	265: —	1 185: —



37. (Jatk.) Suomen Pankin avista myyntikurssit keskimäärin  
kunakin kuukautena vuosina 1936—1943.

*Cours moyens du change à vue pour chaque mois en 1936—1943. — Fin.*

Kuukausi. <i>Mois.</i>	Dollari. <i>New York.</i>	Punta. <i>Londres.</i>	R. kruunu. <i>Stockholm.</i>	Saks. marka. <i>Bayen.</i>	R. frangi. <i>Paris.</i>	Belga. <i>Bruxelles.</i>	Gulden. <i>Amsterdam.</i>	Sv. frangi. <i>Bale.</i>	N. kruunu. <i>Oslo.</i>	T. kruunu. <i>Copenhague.</i>	Tsh. kruunu. <i>Prague.</i>	Liira. <i>Rome.</i>	Vie. kruunu. <i>Talinn.</i>
	mk	mk	mk	mk	mk	mk	mk	mk	mk	mk	mk	mk	mk
<b>1942</b>													
Tammikuu	49: 35	196: —	1 171: —	1 974: 35	107: —	789: 75	2 620: —	1 158: —	1 127: —	979: 92	—	265: —	1 185: —
Helmikuu	49: 35	196: —	1 171: —	1 974: 35	107: —	789: 75	2 620: —	1 158: —	1 127: —	1 035: —	—	265: —	1 185: —
Maaliskuu	49: 35	196: —	1 171: —	1 974: 35	107: —	789: 75	2 620: —	1 158: —	1 127: —	1 035: —	—	265: —	1 185: —
Huhtikuu	49: 35	196: —	1 171: —	1 974: 35	107: —	789: 75	2 620: —	1 158: —	1 127: —	1 035: —	—	265: —	1 185: —
Toukokuu	49: 35	196: —	1 171: —	1 974: 35	107: —	789: 75	2 620: —	1 158: —	1 127: —	1 035: —	—	265: —	—
Kesäkuu	49: 35	196: —	1 171: —	1 974: 35	107: —	789: 75	2 620: —	1 158: —	1 127: —	1 035: —	—	265: —	—
Heinäkuu	49: 35	196: —	1 171: —	1 974: 35	107: —	789: 75	2 620: —	1 158: —	1 127: —	1 035: —	—	265: —	—
Elokuu	49: 35	196: —	1 171: —	1 974: 35	107: —	789: 75	2 620: —	1 158: —	1 127: —	1 035: —	—	265: —	—
Syyskuu	49: 35	196: —	1 171: —	1 974: 35	107: —	789: 75	2 620: —	1 158: —	1 127: —	1 035: —	—	265: —	—
Lokakuu	49: 35	196: —	1 171: —	1 974: 35	107: —	789: 75	2 620: —	1 158: —	1 127: —	1 035: —	—	265: —	—
Marraskuu	49: 35	196: —	1 171: —	1 974: 35	107: —	789: 75	2 620: —	1 158: —	1 127: —	1 035: —	—	265: —	—
Joulukuu	49: 35	196: —	1 171: —	1 974: 35	107: —	789: 75	2 620: —	1 158: —	1 127: —	1 035: —	—	265: —	—
<b>1943</b>													
Tammikuu	49: 35	196: —	1 171: —	1 974: 35	107: —	789: 75	2 620: —	1 158: —	1 127: —	1 035: —	—	265: —	—
Helmikuu	49: 35	196: —	1 171: —	1 974: 35	107: —	789: 75	2 620: —	1 158: —	1 127: —	1 035: —	—	265: —	—
Maaliskuu	49: 35	196: —	1 171: —	1 974: 35	107: —	789: 75	2 620: —	1 158: —	1 127: —	1 035: —	—	265: —	—
Huhtikuu	49: 35	196: —	1 171: —	1 974: 35	107: —	789: 75	2 620: —	1 158: —	1 127: —	1 035: —	—	265: —	—
Toukokuu	49: 35	196: —	1 171: —	1 974: 35	107: —	789: 75	2 620: —	1 158: —	1 127: —	1 035: —	—	265: —	—
Kesäkuu	49: 35	196: —	1 171: —	1 974: 35	107: —	789: 75	2 620: —	1 158: —	1 127: —	1 035: —	—	265: —	—
Heinäkuu	49: 35	196: —	1 171: —	1 974: 35	107: —	789: 75	2 620: —	1 158: —	1 127: —	1 035: —	—	265: —	—
Elokuu	49: 35	196: —	1 171: —	1 974: 35	107: —	789: 75	2 620: —	1 158: —	1 127: —	1 035: —	—	265: —	—
Syyskuu	49: 35	196: —	1 171: —	1 974: 35	107: —	789: 75	2 620: —	1 158: —	1 127: —	1 035: —	—	265: —	—
Lokakuu	49: 35	196: —	1 171: —	1 974: 35	107: —	789: 75	2 620: —	1 158: —	1 127: —	1 035: —	—	265: —	—
Marraskuu	49: 35	196: —	1 171: —	1 974: 35	107: —	789: 75	2 620: —	1 158: —	1 127: —	1 035: —	—	265: —	—
Joulukuu	49: 35	196: —	1 171: —	1 974: 35	107: —	789: 75	2 620: —	1 158: —	1 127: —	1 035: —	—	265: —	—

## 38. Yleiskatsaus Suomen Pankin avista

*Résumé des cours du*

Vuosi. <i>Année.</i>	Dollari. <i>New York.</i>			Punta. <i>Londres.</i>			R. kruunu. <i>Stockholm.</i>		
	Korkein. <i>Maxim.</i>	Alin. <i>Minim.</i>	Keskim. <i>Moyenne.</i>	Korkein. <i>Maxim.</i>	Alin. <i>Minim.</i>	Keskim. <i>Moyenne.</i>	Korkein. <i>Maxim.</i>	Alin. <i>Minim.</i>	Keskim. <i>Moyenne.</i>
	mk	mk	mk	mk	mk	mk	mk	mk	mk
1886	—	—	—	25: 40	25: 35	25: 36	139: 40	139: —	139: 11
1887	—	—	—	25: 40	25: 35	25: 36	139: 40	139: 20	139: 28
1888	—	—	—	25: 40	25: 35	25: 36	139: 40	139: 30	139: 33
1889	—	—	—	25: 40	25: 30	25: 34	139: 40	139: 30	139: 31
1890	—	—	—	25: 45	25: 30	25: 38	139: 70	139: 30	139: 34
1891	—	—	—	25: 40	25: 30	25: 33	139: 70	139: 40	139: 46
1892	—	—	—	25: 42	25: 28	25: 32	139: 60	139: 30	139: 38
1893	—	—	—	25: 50	25: 32	25: 38	139: 60	139: 40	139: 49
1894	—	—	—	25: 25	25: 23	25: 24	139: 30	139: 30	139: 30
1895	—	—	—	25: 30	25: 25	25: 27	139: 30	139: 30	139: 30
1896	—	—	—	25: 35	25: 25	25: 29	139: 30	139: 20	139: 28
1897	—	—	—	25: 25	25: 17	25: 23	139: 20	139: —	139: 02
1898	—	—	—	25: 38	25: 20	25: 29	139: —	138: 90	138: 97
1899	—	—	—	25: 50	25: 30	25: 36	139: 10	139: —	139: 04
1900	—	—	—	25: 48	25: 36	25: 41	139: 10	139: 10	139: 10
1901	—	—	—	25: 40	25: 30	25: 36	139: 30	139: 10	139: 29
1902	—	—	—	25: 38	25: 32	25: 36	139: 30	139: 30	139: 30
1903	—	—	—	25: 40	25: 30	25: 35	139: 30	139: 30	139: 30
1904	—	—	—	25: 43	25: 28	25: 34	139: 30	139: 30	139: 30
1905	—	—	—	25: 40	25: 30	25: 37	139: 30	139: 30	139: 30
1906	—	—	—	25: 45	25: 32	25: 40	139: 30	139: 30	139: 30
1907	—	—	—	25: 58	25: 36	25: 46	139: 30	139: 30	139: 30
1908	—	—	—	25: 58	25: 30	25: 40	139: 50	139: 30	139: 43
1909	—	—	—	25: 44	25: 31	25: 38	139: 50	139: 30	139: 33
1910	—	—	—	25: 41	25: 33	25: 37	139: 40	139: 10	139: 28
1911	—	—	—	25: 42	25: 30	25: 36	139: 40	139: 20	139: 32
1912	—	—	—	25: 43	25: 30	25: 36	139: 40	139: 10	139: 20
1913	5: 23	5: 23	5: 23	25: 43	25: 30	25: 39	139: 50	139: —	139: 19
1914	5: 90	5: 23	5: 31	29: —	25: 33	25: 99	150: —	139: 30	141: 30
1915	7: 25	5: 90	6: 46	34: 30	29: —	31: 29	210: —	150: —	170: 77

## myyntikursseihin vuosina 1886—1943.

change à vue en 1886—1943.

Saksanmarkka. <i>Berlin.</i>			R. frangi. <i>Paris.</i>			Gulden. <i>Amsterdam.</i>			Vuosi. <i>Année.</i>
Korkein. <i>Maxim.</i>	Alin. <i>Minim.</i>	Keskim. <i>Moyenne.</i>	Korkein. <i>Maxim.</i>	Alin. <i>Minim.</i>	Keskim. <i>Moyenne.</i>	Korkein. <i>Maxim.</i>	Alin. <i>Minim.</i>	Keskim. <i>Moyenne.</i>	
mk	mk	mk	mk	mk	mk	mk	mk	mk	
124: 40	124: 20	124: 25	100: 70	100: 30	100: 50	208: 40	208: —	208: 34	1886
124: 40	124: 20	124: 28	100: 40	100: 20	100: 29	209: 50	208: —	208: 85	1887
124: 50	124: 30	124: 37	100: 30	100: 20	100: 23	209: 50	209: 50	209: 50	1888
124: 50	124: 10	124: 28	100: 40	190: 20	100: 25	209: 50	209: 50	209: 50	1889
124: 60	124: 20	124: 37	100: 50	100: 30	100: 41	210: —	209: —	209: 20	1890
124: 60	124: 20	124: 44	100: 50	100: —	100: 30	209: —	209: —	209: —	1891
124: 70	124: 40	124: 45	100: 80	100: 20	100: 50	210: —	209: —	209: 19	1892
124: 70	123: 90	124: 32	100: 80	100: 30	100: 55	210: —	208: 80	209: 38	1893
123: 90	123: 80	123: 81	100: 50	100: 10	100: 13	209: 20	208: 80	209: 19	1894
124: —	123: 80	123: 84	100: 50	100: 30	100: 43	209: 20	208: 70	208: 97	1895
124: 30	124: —	124: 04	100: 50	100: 40	100: 41	208: 80	208: 40	208: 71	1896
124: 30	123: 70	123: 80	100: 40	100: —	100: 25	208: 80	208: 40	208: 78	1897
124: —	123: 70	123: 78	100: 30	100: —	100: 11	209: 50	208: 80	209: 40	1898
124: 10	123: 80	123: 96	100: 80	100: 30	100: 53	210: —	208: 50	209: 14	1899
124: 10	124: 10	124: 10	101: 10	100: 80	101: 40	210: 50	209: —	209: 79	1900
124: 10	124: —	124: 04	101: 10	100: 70	100: 89	210: —	209: 50	209: 90	1901
124: —	123: 90	123: 98	100: 90	100: 70	100: 85	209: 50	209: 30	209: 49	1902
124: —	124: —	124: —	100: 90	100: 50	100: 81	210: 30	209: 30	209: 65	1903
124: 10	124: —	124: 02	101: —	100: 50	100: 72	210: 60	209: 50	209: 39	1904
124: 10	123: 90	123: 94	101: —	100: 50	100: 81	210: 30	209: —	209: 88	1905
124: 30	124: —	124: 03	101: 10	100: 70	100: 95	210: —	209: —	209: 60	1906
124: 30	124: 10	124: 26	101: 50	100: 80	101: 07	211: —	210: —	210: 52	1907
124: 20	124: 10	124: 17	101: 50	100: 70	101: 06	211: —	209: 50	210: 26	1908
124: 10	123: 90	124: 03	101: 20	100: 50	100: 80	210: 50	209: 30	209: 86	1909
123: 90	123: 90	123: 90	100: 90	100: 30	100: 60	210: —	208: 70	209: 43	1910
123: 90	123: 90	123: 90	101: —	100: 10	100: 47	210: 30	209: 80	209: 95	1911
124: 20	123: 65	123: 81	100: 80	100: 15	100: 52	210: 20	209: 80	209: 99	1912
124: 40	123: 80	124: 06	100: 80	100: 20	100: 62	210: —	209: —	209: 56	1913
124: 80	123: 80	124: 15	110: —	100: 50	102: 67	235: —	209: 90	214: 49	1914
—	—	—	124: 50	110: —	116: 51	300: —	235: —	261: 81	1915

## 38. (Jatk.) Yleiskatsaus Suomen Pankin avista

*Résumé des cours du*

Vuosi, Année.	Dollari, New York.			Punta, Londres.			R. kruunu, Stockholm.		
	Korkein. Maxim.	Alin. Minim.	Keskim. Moyenne.	Korkein. Maxim.	Alin. Minim.	Keskim. Moyenne.	Korkein. Maxim.	Alin. Minim.	Keskim. Moyenne.
	mk	mk	mk	mk	mk	mk	mk	mk	mk
1916	7: 50	7: —	7: 23	35: 50	33: 50	34: 30	216: —	192: —	204: 96
1917	8: 60	6: 50	7: 44	41: —	30: 50	35: —	360: —	193: —	235: 56
1918	9: 90	6: 50	8: 28	47: 50	30: 50	39: 40	310: —	195: —	262: 70
1919	34: —	8: 85	15: 58	133: 60	42: 10	66: 97	740: —	241: —	382: 97
1920	51: 50	17: 40	29: 27	180: —	65: 70	105: 44	1 000: —	358: —	589: 53
1921	80: 50	28: —	52: 07	300: —	107: —	199: 18	1 740: —	610: —	1 166: 25
1922	54: 50	35: 25	46: 62	237: —	157: 75	205: 88	1 395: —	950: —	1 216: 77
1923	40: 75	35: 85	37: 42	189: 25	162: 60	171: 10	1 095: —	955: —	993: 38
1924	40: 44	39: 70	39: 86	188: 10	168: 85	176: 23	1 071: 50	1 036: 50	1 057: 93
1925	39: 70	39: 70	39: 70	193: 15	188: 50	191: 86	1 071: —	1 062: —	1 066: 60
1926	39: 70	39: 70	39: 70	193: 35	192: 55	193: 02	1 067: 50	1 060: 50	1 063: 75
1927	39: 70	39: 70	39: 70	193: 95	192: 65	193: 09	1 074: —	1 060: 50	1 065: 80
1928	39: 70	39: 70	39: 70	194: 05	192: 55	193: 32	1 071: 50	1 062: —	1 065: 25
1929	39: 70	39: 70	39: 70	194: 20	192: 65	193: 11	1 073: 50	1 061: 50	1 065: 52
1930	39: 70	39: 70	39: 70	194: 15	192: 90	193: 20	1 071: —	1 065: —	1 067: 38
1931	74: 95	39: 70	43: 54	245: 85	160: —	193: 99	1 358: —	930: —	1 081: 14
1932	71: 90	56: 70	64: 89	240: —	216: 50	226: 49	1 329: —	1 040: —	1 195: 06
1933	68: 35	41: 90	55: 03	227: 50	226: 75	227: 01	1 243: —	1 162: —	1 183: 96
1934	46: 55	43: 85	45: 10	227: —	227: —	227: —	1 171: —	1 171: —	1 171: —
1935	47: 95	45: 60	46: 35	227: —	227: —	227: —	1 171: —	1 171: —	1 171: —
1936	46: 70	44: 95	45: 82	227: —	227: —	227: —	1 171: —	1 171: —	1 171: —
1937	46: 70	45: 50	46: 06	227: —	227: —	227: —	1 171: —	1 171: —	1 171: —
1938	49: 15	45: 25	46: 62	227: —	227: —	227: —	1 171: —	1 171: —	1 171: —
1939	50: 70	48: 50	48: 86	227: —	184: —	217: 22	1 171: —	1 171: —	1 171: —
1940	49: 35	49: 35	49: 35	199: —	157: 75	185: 76	1 171: —	1 171: —	1 171: —
1941	49: 35	49: 35	49: 35	197: —	191: —	195: 31	1 171: —	1 171: —	1 171: —
1942	49: 35	49: 35	49: 35	196: —	196: —	196: —	1 171: —	1 171: —	1 171: —
1943	49: 35	49: 35	49: 35	196: —	196: —	196: —	1 171: —	1 171: —	1 171: —

# myyntikursseihin vuosina 1886—1943.

*change à vue en 1886—1943. — Fin.*

Saksanmarkka. <i>Berlin.</i>			R. frangi. <i>Paris.</i>			Gulden. <i>Amsterdam.</i>			Vuosi. <i>Année.</i>
Korkein. <i>Maxim.</i>	Alin. <i>Minim.</i>	Keskim. <i>Moyenne.</i>	Korkein. <i>Maxim.</i>	Alin. <i>Minim.</i>	Keskim. <i>Moyenne.</i>	Korkein. <i>Maxim.</i>	Alin. <i>Minim.</i>	Keskim. <i>Moyenne.</i>	
mk	mk	mk	mk	mk	mk	mk	mk	mk	
—	—	—	128:—	120:—	122:95	320:—	295:—	304:99	1916
—	—	—	151:—	110:—	127:58	375:—	260:—	307:10	1917
160:—	100:—	131:08	180:—	110:—	145:92	457:—	260:—	380:97	1918
114:—	67:—	85:57	341:—	152:—	204:81	1 285:—	372:—	599:98	1919
75:—	24:—	51:75	315:—	107:—	203:21	1 583:—	629:—	980:37	1920
97:—	18:—	59:82	580:—	188:—	390:29	2 547:—	944:—	1 738:16	1921
32:—	—:47	11:47	498:—	242:—	382:79	2 040:—	1 385:—	1 790:43	1922
—:57	—	—	300:—	198:—	227:54	1 613:—	1 402:—	1 464:06	1923
955:—	955:—	955:—	270:—	141:—	208:73	1 612:—	1 470:—	1 526:12	1924
955:—	950:—	954:98	217:—	143:50	190:—	1 613:—	1 582:—	1 596:59	1925
950:—	947:—	948:52	162:—	83:—	129:82	1 601:—	1 589:—	1 594:38	1926
950:—	944:—	946:08	159:—	156:—	156:68	1 607:50	1 587:50	1 593:93	1927
952:—	946:—	948:72	157:—	155:50	156:27	1 607:—	1 593:—	1 598:67	1928
953:50	940:50	947:50	157:—	155:50	156:12	1 606:50	1 592:—	1 597:83	1929
951:—	944:25	948:28	157:—	155:50	156:10	1 605:50	1 594:50	1 598:92	1930
1 765:—	932:—	1 039:93	292:—	155:30	170:93	3 018:—	1 592:50	1 755:45	1931
1 711:—	1 349:—	1 542:83	280:75	223:—	254:91	2 893:—	2 296:—	2 616:33	1932
1 764:—	1 489:—	1 630:94	289:50	255:—	269:19	2 985:—	2 600:—	2 764:95	1933
1 878:—	1 655:—	1 775:94	307:50	272:50	296:37	3 160:—	2 798:—	3 039:78	1934
1 952:—	1 838:—	1 866:86	320:—	301:75	305:67	3 289:—	3 080:—	3 138:48	1935
1 875:—	1 805:—	1 844:42	305:25	217:—	280:02	3 133:—	2 440:—	2 944:55	1936
1 872:—	1 832:—	1 848:33	217:25	154:—	187:09	2 550:—	2 512:—	2 531:14	1937
1 967:—	1 829:—	1 868:65	156:—	128:50	135:42	2 674:—	2 526:—	2 559:18	1938
1 982:—	1 942:—	1 958:18	130:75	106:50	124:60	2 711:—	2 572:—	2 614:28	1939
1 982:—	1 974:—	1 977:91	115:—	91:—	109:57	2 665:—	2 620:—	2 642:90	1940
1 974:35	1 974:35	1 974:35	107:—	107:—	107:—	2 620:—	2 620:—	2 620:—	1941
1 974:35	1 974:35	1 974:35	107:—	107:—	107:—	2 620:—	2 620:—	2 620:—	1942
1 974:35	1 974:35	1 974:35	107:—	107:—	107:—	2 620:—	2 620:—	2 620:—	1943

### 39. Suomen Pankin alin diskonttokorko vuosina 1867—1943.

*Variation du taux inférieur de l'escompte de la Banque de Finlande en 1867—1943.*

Päivästä. <i>Du</i>	Päivään. <i>Au</i>	Pro- senttia. <i>Pour- cent.</i>	Päivästä. <i>Du</i>	Päivään. <i>Au</i>	Pro- senttia. <i>Pour- cent.</i>
1	2	3	4	5	6
1867 Tammik. 1.	1868 Maalisk. 19.	6	1914 Huhtik. 1.	1914 Elok. 3.	5
1868 Maalisk. 20.	1869 Jouluk. 31.	5	1914 Elok. 4.	1914 Syysk. 5.	7
1870 Tammik. 1.	1870 Jouluk. 31.	4 1/2	1914 Syysk. 6.	1915 Tammik. 9.	6
1871 Tammik. 1.	1875 Jouluk. 31.	4	1915 Tammik. 10.	1916 Toukok. 18.	5 1/2
1876 Tammik. 1.	1877 Toukok. 31.	4 1/2	1916 Toukok. 19.	1919 Tammik. 7.	5
1877 Kesäk. 1.	1878 Jouluk. 31.	5	1919 Tammik. 8.	1919 Marrask. 17.	6
1879 Tammik. 1.	1879 Jouluk. 31.	5 1/2	1919 Marrask. 18.	1920 Maalisk. 22.	7
1880 Tammik. 1.	1880 Elok. 31.	5	1920 Maalisk. 23.	1920 Marrask. 9.	8
1880 Syysk. 1.	1886 Jouluk. 3.	4 1/2	1920 Marrask. 10.	1922 Lokak. 16.	9
1886 Jouluk. 4.	1890 Maalisk. 17.	4	1922 Lokak. 17.	1923 Syysk. 12.	8
1890 Maalisk. 18.	1890 Marrask. 17.	4 1/2	1923 Syysk. 13.	1923 Lokak. 27.	9
1890 Marrask. 18.	1891 Jouluk. 1.	5	1923 Lokak. 28.	1923 Marrask. 29.	8
1891 Jouluk. 2.	1893 Jouluk. 2.	5 1/2	1923 Marrask. 30.	1924 Maalisk. 5.	10
1893 Jouluk. 3.	1895 Helmik. 9.	5	1924 Maalisk. 6.	1925 Elok. 14.	9
1895 Helmik. 10.	1895 Lokak. 3.	4 1/2	1925 Elok. 15.	1925 Lokak. 29.	8
1895 Lokak. 4.	1896 Lokak. 20.	4	1925 Lokak. 30.	1927 Maalisk. 22.	7 1/2
1896 Lokak. 21.	1898 Lokak. 17.	4 1/2	1927 Maalisk. 23.	1927 Elok. 10.	7
1898 Lokak. 18.	1899 Lokak. 4.	5	1927 Elok. 11.	1927 Marrask. 24.	6 1/2
1899 Lokak. 5.	1899 Lokak. 28.	5 1/2	1927 Marrask. 25.	1928 Elok. 7.	6
1899 Lokak. 29.	1901 Syysk. 18.	6	1928 Elok. 8.	1928 Marrask. 15.	6 1/2
1901 Syysk. 19.	1902 Helmik. 8.	5 1/2	1928 Marrask. 16.	1930 Huhtik. 28.	7
1902 Helmik. 9.	1907 Helmik. 27.	5	1930 Huhtik. 29.	1930 Elok. 26.	6 1/2
1907 Helmik. 28.	1907 Marrask. 6.	5 1/2	1930 Elok. 27.	1931 Syysk. 30.	6
1907 Marrask. 7.	1907 Marrask. 27.	6	1931 Lokak. 1.	1931 Lokak. 11.	7 1/2
1907 Marrask. 28.	1908 Elok. 7.	6 1/2	1931 Lokak. 12.	1931 Lokak. 25.	9
1908 Elok. 8.	1908 Syysk. 19.	6	1931 Lokak. 26.	1932 Helmik. 12.	8
1908 Syysk. 20.	1909 Huhtik. 24.	5 1/2	1932 Helmik. 13.	1932 Huhtik. 18.	7
1909 Huhtik. 25.	1910 Jouluk. 15.	5	1932 Huhtik. 19.	1933 Tammik. 31.	6 1/2
1910 Jouluk. 16.	1911 Helmik. 18.	5 1/2	1933 Helmik. 1.	1933 Kesäk. 2.	6
1911 Helmik. 19.	1911 Toukok. 16.	5	1933 Kesäk. 3.	1933 Syysk. 4.	5 1/2
1911 Toukok. 17.	1912 Tammik. 27.	4 1/2	1933 Syysk. 5.	1933 Jouluk. 19.	5
1912 Tammik. 28.	1912 Marrask. 9.	5	1933 Jouluk. 20.	1934 Jouluk. 2.	4 1/2
1912 Marrask. 10.	1913 Marrask. 24.	6	1934 Jouluk. 3.	—	4
1913 Marrask. 25.	1914 Maalisk. 31.	5 1/2			

**40. Suomen Pankin alin diskonttokorko keskimäärin vuosina 1867—1943.**

*Moyenne du taux inférieur de l'escompte de la Banque de Finlande en 1867—1943.*

Vuosi. <i>Année.</i>	Prosenttia. <i>Pour-cent.</i>	Vuosi. <i>Année.</i>	Prosenttia. <i>Pour-cent.</i>	Vuosi. <i>Année.</i>	Prosenttia. <i>Pour-cent.</i>
1	2	3	4	5	6
		1896	4.0972	1926	7.5000
1867	6.0000	1897	4.5000	1927	6.8694
1868	5.2194	1898	4.6014	1928	6.2611
1869	5.0000	1899	5.2056	1929	7.0000
1870	4.5000	1900	6.0000	1930	6.4917
1871	4.0000	1901	5.8583	1931	6.5236
1872	4.0000	1902	5.0528	1932	6.7667
1873	4.0000	1903	5.0000	1933	5.5764
1874	4.0000	1904	5.0000	1934	4.4611
1875	4.0000	1905	5.0000	1935	4.0000
1876	4.5000	1906	5.0000	1936	4.0000
1877	4.7917	1907	5.5417	1937	4.0000
1878	5.0000	1908	6.1611	1938	4.0000
1879	5.5000	1909	5.1583	1939	4.0000
1880	4.8333	1910	5.0208	1940	4.0000
1881	4.5000	1911	4.7556	1941	4.0000
1882	4.5000	1912	5.1042	1942	4.0000
1883	4.5000	1913	5.9500	1943	4.0000
1884	4.5000	1914	5.6222		
1885	4.5000	1915	5.5125		
1886	4.4625	1916	5.1917		
1887	4.0000	1917	5.0000		
1888	4.0000	1918	5.0000		
1889	4.0000	1919	6.1000		
1890	4.4528	1920	7.9139		
1891	5.0403	1921	9.0000		
1892	5.5000	1922	8.7944		
1893	5.4611	1923	8.2972		
1894	5.0000	1924	9.1806		
1895	4.4333	1925	8.5375		

#### 41. Liikepankkien kotimainen lainanotto

*Dépôts dans les banques commerciales à la*

Kuukausi. <i>Mois.</i>	1936	1937	1938	1939
1	2	3	4	5
	mk	mk	mk	mk
Tammikuu	7 986 490 600	8 768 665 900	10 147 629 200	10 803 887 500
Helmikuu	7 979 735 400	8 839 580 400	10 281 292 200	10 705 507 300
Maaliskuu	8 119 359 400	9 078 728 300	10 621 959 400	10 941 713 700
Huhtikuu	8 251 466 100	9 373 506 200	10 861 342 800	10 941 587 700
Toukokuu	8 179 793 400	9 394 412 300	10 899 669 100	11 031 103 200
Kesäkuu	8 443 778 700	9 604 256 500	11 187 346 000	11 167 123 500
Heinäkuu	8 438 922 300	9 749 002 500	11 225 727 600	11 183 969 400
Elokuu	8 410 524 200	9 778 609 900	11 184 486 300	11 037 610 000
Syyskuu	8 454 711 100	9 804 226 200	10 837 545 000	10 624 363 300
Lokakuu	8 466 044 000	9 714 363 500	10 721 661 500	10 513 435 100
Marraskuu	8 453 998 700	9 807 661 600	10 597 799 600	10 364 816 400
Joulukuu	8 598 063 900	10 030 223 100	10 754 782 700	10 765 698 400

#### 42. Liikepankkien kotimainen lainananto

*Prêts intérieurs accordés par les banques*

Kuukausi. <i>Mois.</i>	1936	1937	1938	1939
1	2	3	4	5
	mk	mk	mk	mk
Tammikuu	7 465 598 400	7 505 210 900	8 742 348 500	9 304 482 100
Helmikuu	7 541 237 200	7 738 848 400	9 042 442 600	9 372 233 500
Maaliskuu	7 519 977 800	7 923 537 900	9 124 779 700	9 480 290 100
Huhtikuu	7 578 639 800	8 246 495 700	9 347 592 000	9 572 363 400
Toukokuu	7 706 376 800	8 366 948 900	9 370 225 800	9 538 144 100
Kesäkuu	7 658 890 300	8 341 644 600	9 362 716 800	9 501 743 500
Heinäkuu	7 535 574 500	8 343 467 600	9 394 957 800	9 518 995 000
Elokuu	7 387 985 300	8 266 704 800	9 233 544 700	9 545 312 500
Syyskuu	7 410 906 500	8 406 987 700	9 225 753 400	9 730 957 800
Lokakuu	7 423 733 200	8 515 653 600	9 262 967 700	9 774 992 800
Marraskuu	7 445 782 800	8 525 124 600	9 122 676 200	9 761 610 200
Joulukuu	7 372 869 000	8 608 575 600	9 212 109 100	9 909 905 100

<sup>1)</sup> Talletukset talletus- ja shekkitileillä, joihin sisältyvät myöskin kotimaiset luottolaitokset. *Dépôts à*  
<sup>2)</sup> Lainat, shekkitilit, vekselit ja kotimaiset luottolaitokset. *Prêts, avances en comptes courants et effets,*



**kunkin kuukauden lopussa vuosina 1936—1943.<sup>1)</sup>**

*fin de chaque mois en 1936—1943.<sup>1)</sup>*

1940	1941	1942	1943	Kuukausi. Mois.
6	7	8	9	10
mk	mk	mk	mk	
10 774 085 800	13 864 436 900	14 839 620 300	18 456 019 500	Tammikuu
10 978 451 700	13 780 176 000	15 497 709 900	18 643 552 800	Helmikuu
11 426 873 800	13 439 654 000	15 888 999 800	19 499 131 600	Maaliskuu
12 232 620 000	13 705 254 700	16 525 321 800	19 737 856 900	Huhtikuu
12 569 540 100	13 101 743 500	16 566 671 500	20 162 385 400	Toukokuu
12 794 616 000	12 761 203 800	17 041 028 100	21 169 193 300	Kesäkuu
12 969 771 600	12 810 695 200	16 875 957 800	21 337 152 300	Heinäkuu
12 777 936 200	13 344 995 200	17 056 058 800	21 650 436 900	Elokuu
12 925 240 600	13 791 521 300	17 619 935 100	22 270 012 900	Syyskuu
12 967 772 100	14 221 309 300	17 509 070 500	22 473 091 600	Lokakuu
13 410 375 100	14 456 938 900	18 193 042 300	22 031 443 000	Marraskuu
13 488 186 600	14 828 502 700	17 930 965 000	21 681 174 500	Joulukuu

**kunkin kuukauden lopussa vuosina 1936—1943.<sup>2)</sup>**

*commerciales à la fin de chaque mois en 1936—1943.<sup>2)</sup>*

1940	1941	1942	1943	Kuukausi. Mois.
6	7	8	9	10
mk	mk	mk	mk	
9 676 006 900	12 005 125 500	11 159 819 400	12 688 509 100	Tammikuu
9 808 498 600	12 167 337 700	11 266 044 500	12 738 602 000	Helmikuu
10 138 536 400	11 793 851 000	11 716 128 700	12 877 833 600	Maaliskuu
10 979 742 100	12 000 042 300	12 457 254 700	13 478 394 200	Huhtikuu
10 621 759 800	11 594 514 800	12 345 831 800	13 402 544 400	Toukokuu
11 005 646 300	10 913 762 500	12 604 697 800	14 130 900 600	Kesäkuu
11 484 427 600	11 174 624 800	12 389 829 600	15 036 916 700	Heinäkuu
11 396 861 600	11 332 443 500	12 196 605 100	14 849 528 400	Elokuu
11 534 012 000	11 824 472 200	12 241 984 000	15 511 695 000	Syyskuu
11 399 775 500	11 906 787 300	12 703 269 700	15 615 047 800	Lokakuu
11 549 541 500	11 907 572 500	12 516 254 500	15 545 278 700	Marraskuu
11 302 592 200	11 040 671 400	12 250 084 400	14 986 721 300	Joulukuu

*terme et à vue, y compris les établissements de crédit indigènes.  
y compris les établissements de crédit indigènes.*

## 43. Liikepankkien saatavat ulkomailta

*Crédits à l'étranger des banques commerciales*

Kuukausi. <i>Mois.</i>	1936	1937	1938	1939
1	2	3	4	5
	mk	mk	mk	mk
Tammikuu	493 881 900	572 287 500	491 836 700	514 486 500
Helmikuu	471 122 670	583 516 600	581 149 200	722 044 600
Maaliskuu	518 198 900	546 123 200	582 772 700	701 900 900
Huhtikuu	471 789 500	520 897 800	457 156 600	581 804 800
Toukokuu	351 191 300	424 166 600	479 339 900	525 895 900
Kesäkuu	440 119 900	357 649 200	574 530 100	534 004 300
Heinäkuu	532 887 100	403 672 000	636 577 700	715 870 500
Elokuu	609 904 700	489 781 900	709 803 100	613 435 800
Syyskuu	703 568 600	507 831 700	588 294 600	454 097 700
Lokakuu	608 583 900	376 801 300	522 282 700	359 515 300
Marraskuu	598 728 500	379 932 400	430 329 300	343 649 900
Joulukuu	560 061 700	364 177 900	454 675 500	316 581 600

## 44. Liikepankkien velat ulkomaille

*Dettes à l'étranger des banques*

Kuukausi. <i>Mois.</i>	1936	1937	1938	1939
1	2	3	4	5
	mk	mk	mk	mk
Tammikuu	202 330 600	251 009 800	283 294 500	302 081 900
Helmikuu	178 337 100	252 597 800	274 684 900	318 122 200
Maaliskuu	190 329 200	272 001 100	307 611 100	308 398 200
Huhtikuu	195 158 700	279 558 800	311 408 000	308 984 800
Toukokuu	207 417 400	301 261 100	308 396 600	317 667 800
Kesäkuu	230 328 100	337 309 900	299 248 000	309 165 100
Heinäkuu	192 419 000	322 648 400	313 595 900	303 308 600
Elokuu	177 409 200	297 511 200	346 692 800	307 871 800
Syyskuu	202 522 800	282 422 400	308 442 000	257 695 700
Lokakuu	214 813 100	269 146 700	343 256 200	230 509 400
Marraskuu	222 381 700	265 042 700	328 794 100	197 496 200
Joulukuu	250 662 000	271 895 900	309 489 900	145 060 600

<sup>1)</sup> Saatavat ulkomaisilta kirjeenvaihtajilta ja ulkomaiset vekselit. *Comptes courants débiteurs et effets*

<sup>2)</sup> Velat ulkomaisille kirjeenvaihtajille. *Comptes courants créanciers.*

**kunkin kuukauden lopussa vuosina 1936—1943.<sup>1)</sup>**

*à la fin de chaque mois en 1936—1943.<sup>1)</sup>*

1940	1941	1942	1943	Kuukausi. Mois.
6	7	8	9	10
mk	mk	mk	mk	
326 197 300	179 663 500	157 784 900	125 042 000	Tammikuu
288 798 800	183 522 100	142 680 600	113 753 600	Helmikuu
265 111 800	188 531 300	140 569 700	119 324 100.	Maaliskuu
291 961 300	174 259 000	135 879 300	115 862 300	Huhtikuu
311 838 600	150 231 400	135 021 400	113 008 300	Toukokuu
316 320 200	149 779 100	130 002 600	113 276 000	Kesäkuu
337 245 300	144 985 200	123 745 300	117 725 700	Heinäkuu
266 647 100	143 253 100	122 197 500	132 849 000	Elokuu
242 145 500	147 192 400	123 064 200	134 127 200	Syyskuu
231 058 500	150 002 600	126 778 400	147 573 500	Lokakuu
226 846 500	147 457 600	127 705 200	148 522 900	Marraskuu
202 494 700	163 064 800	128 401 700	139 843 135	Joulukuu

**kunkin kuukauden lopussa vuosina 1936—1943.<sup>2)</sup>**

*commerciales à la fin de chaque mois en 1936—1943.<sup>2)</sup>*

1940	1941	1942	1943	Kuukausi. Mois.
6	7	8	9	10
mk	mk	mk	mk	
142 966 600	136 787 700	151 477 800	506 383 600	Tammikuu
130 102 200	133 680 500	156 250 000	434 421 800	Helmikuu
134 120 100	140 038 900	156 494 200	371 340 700	Maaliskuu
157 549 700	163 890 100	268 284 200	413 031 200	Huhtikuu
188 240 200	151 300 200	271 381 900	246 942 600	Toukokuu
207 415 800	143 155 900	313 262 000	256 138 700	Kesäkuu
191 635 500	128 455 600	265 339 400	254 932 700	Heinäkuu
151 148 300	126 615 700	258 778 800	371 852 000	Elokuu
156 684 900	127 575 500	368 639 800	273 494 000	Syyskuu
153 454 200	131 471 900	341 245 100	211 326 400	Lokakuu
140 099 100	133 745 100	365 530 800	209 356 800	Marraskuu
143 515 900	152 478 100	444 507 400	351 718 150	Joulukuu

*payables à l'étranger.*

**Eduskunnan pankkivaltuusmiehet ja Suomen Pankin johtokunta  
vuoden 1943 lopussa.**

*Les Délégués de la Chambre des Députés et la Direction de la Banque  
de Finlande à la fin de l'année 1943.*

**Pankkivaltuusmiehet.**

*Délégués de la Chambre des Députés.*

TANNER, VÄINÖ ALFRED, HA., ministeri, puheenjohtaja. — *Président.*  
 VESTERINEN, VIHTORI, maanviljelijä, varapuheenjohtaja. — *Vice-président.*  
 HACKZELL, ANDERS VERNER, FK., VT., toimitusjohtaja.  
 LEPPÄLÄ, JUHANI, kunnallisneuvos.  
 PEKKALA, MAUNO, ylijohaja.  
 VON FRËNCKELL, ERIK, dipl. ins., rahatoimenjohtaja.  
 KILPI, EINO, päätoimittaja.  
 PILPPULA, JUHO ERLAND, kunnallisneuvos.  
 SALMENOJA, JOHAN PIETARI, ylitarkastaja.

**Johtokunta.**

*Direction.*

*Puheenjohtaja. — Gouverneur.*

RANGELL, JOHAN WILHELM, VT., MOK.

*Jäsenet. — Membres.*

KIVIALHO, ALLI KAAPERI, FT.  
 JUTILA, KALLE TEODOR, FT., professori.  
 RAITTINEN, PAAVO NIKODEMUS.

---