

# SUOMEN PANKKI

1942



## VUOSIKIRJA

LAATINUT

SUOMEN PANKIN TILASTO-OSASTO

XXIII VUOSIKERTA

HELSINGISSÄ 1943

HELSINKI 1943  
VALTIONEUVOSTON KIRJAPAINO

**T**äten saatetaan julkisuuteen Suomen Pankin vuosikirjan kahdeskymmeneskolmas vuosikerta, joka on laadittu pääasiallisesti saman suunnitelman mukaan kuin edeltäjänsäkin. Sen pääosana on taulusto, johon on kerätty seikkaperäisiä tietoja Suomen Pankin asemasta ja toiminnasta vuonna 1942. Sen lisäksi taulusto sisältää erinäisiä katsauksia Suomen Pankin kehitykseen edellisten vuosien aikana samaten kuin eräitä liikepankkien toimintaa valaisevia lukusarjoja. Tauluston ohella tässä julkaisussa on tekstiosasto, jossa luodaan lyhyt katsaus tärkeimpiin Suomen talouselämän kehitystä vuonna 1942 valaiseviin seikkoihin sekä selvitetään Suomen Pankin viimevuotisen toiminnan eri puolia ja tuloksia.

Vuosikirja on laadittu Suomen Pankin Tilasto-osastolla, ja siitä vastaa lähinnä allekirjoittanut osaston johtaja. Vuosikirja julkaistaan paitsi suomen- ja ruotsinkielisenä myös englannin- ja saksankielisenä painoksena; tauluston otsikot ja muu teksti on sitäpaitsi painettu myös ranskaksi.

Helsingissä, Suomen Pankin Tilasto-osastolla, toukokuun 15 p:nä 1943.

A. E. T U D E E R.



# SISÄLLYSLUETTELO.

## TABLE DES MATIÈRES.

### TEKSTIOSASTO. TEXTE.

<b>I. Katsaus Suomen taloudellisiin oloihin vuonna 1942. Revue générale de la situation économique en 1942</b> .....	1
<b>II. Suomen Pankki vuonna 1942. La Banque de Finlande en 1942.</b>	
1. Setelinanto. <i>Emission des billets</i> .....	30
2. Setelinantoa vastaavat varat. <i>Couverture des billets</i> .....	37
3. Kotimainen luotonanto. <i>Prêts intérieurs</i> .....	39
4. Obligatiovarasto. <i>Obligations en portefeuille</i> .....	43
5. Vaadittaessa maksettavat sitoumukset. <i>Engagements à vue</i> .....	45
6. Pankin tila ja omat varat. <i>Bilan et fonds</i> .....	49
7. Tulot ja menot ynnä voittovarojen käyttö. <i>Recettes, dépenses, bénéfice net</i> .....	50
8. Erinäiset pankkitoimet. <i>Opérations diverses</i> .....	51

### TAULUOSASTO. TABLEAUX.

#### *Setelinanto. Emission des billets.*

1 taulu.	Setelinanto v. 1942. <i>Emission des billets en 1942</i> .....	2
2	» Liikkeessä oleva setelistö kunkin kuukauden lopussa vv. 1935—1942. <i>Circulation des billets à la fin de chaque mois en 1935—1942</i> .....	6
3	» Yleiskatsaus setelinanto-oikeuteen vv. 1931—1942. <i>Droit d'émission en 1931—1942</i> .....	8
4	» Yleiskatsaus liikkeessä olevaan setelistöön vv. 1931—1942. <i>Circulation des billets en 1931—1942</i> .....	9
5	» Liikkeessä oleva setelistö kuukausikeskimäärin vv. 1935—1942. <i>Circulation des billets, montant moyen pour chaque mois en 1935—1942</i> ..	8
6	» Liikkeessä olevan setelistön kokoonpano vv:n 1935—1942 lopussa. <i>Détail de la circulation des billets à la fin des années 1935—1942</i> ....	10

7 taulu.	Setelinvalmistus vv. 1935—1942. <i>Fabrication des billets pendant les années 1935—1942</i> .....	10
8 »	Setelinpolitto vv. 1935—1942. <i>Annulation et destruction des billets pendant les années 1935—1942</i> .....	11
9 »	Yleiskatsaus setelinantoreserviin vv. 1931—1942. <i>Réserve d'émission des billets en 1931—1942</i> .....	12
10 »	Setelinantoreservin suhde setelinanto-oikeuteen vv. 1931—1942. <i>Rapport entre la réserve d'émission des billets et le droit d'émission total en 1931—1942</i> .....	12
11 »	Setelinantoreservin suhde liikkeessä olevaan setelistöön vv. 1931—1942. <i>Rapport entre la réserve d'émission des billets et la circulation des billets en 1931—1942</i> .....	13
12 »	Setelinantoreservin suhde vaadittaessa maksettaviin sitoumuksiin vv. 1931—1942. <i>Rapport entre la réserve d'émission des billets et les engagements à vue en 1931—1942</i> .....	13

### **Setelinantoa vastaavat varat. Couverture des billets.**

13 taulu.	Setelinantoa vastaavat varat v. 1942. <i>Couverture des billets en 1942</i> .....	14
14 »	Yleiskatsaus kultakassaan vv. 1931—1942. <i>Encaisse or en 1931—1942</i> .....	18
15 »	Kultakassan suhde liikkeessä olevaan setelistöön vv. 1931—1942. <i>Rapport entre l'encaisse or et la circulation des billets en 1931—1942</i> .....	18
16 »	Kultakassan suhde vaadittaessa maksettaviin sitoumuksiin vv. 1931—1942. <i>Rapport entre l'encaisse or et les engagements à vue en 1931—1942</i> .....	19
17 »	Yleiskatsaus ulkomaisiin kirjeenvaihtajiin vv. 1931—1942. <i>Comptes courants débiteurs à l'étranger en 1931—1942</i> .....	19
18 »	Yleiskatsaus katteeseen vv. 1931—1942. <i>Couverture des billets en 1931—1942</i> .....	20
19 »	Katteen suhde liikkeessä olevaan setelistöön vv. 1931—1942. <i>Rapport entre la couverture des billets et la circulation des billets en 1931—1942</i> .....	20
20 »	Katteen suhde vaadittaessa maksettaviin sitoumuksiin vv. 1931—1942. <i>Rapport entre la couverture des billets et les engagements à vue en 1931—1942</i> .....	21
21 »	Liikkeessä oleva alumiiniumpronssiraha vv. 1938—1942. <i>Circulation de la monnaie de bronze d'aluminium en 1938—1942</i> .....	21

### **Vaadittaessa maksettavat sitoumukset. Engagements à vue.**

22 taulu.	Vaadittaessa maksettavat sitoumukset v. 1942. <i>Engagements à vue en 1942</i> .....	22
25 »	Yleiskatsaus vaadittaessa maksettaviin sitoumuksiin vv. 1931—1942. <i>Engagements à vue en 1931—1942</i> .....	32
26 »	Yleiskatsaus pano- ja ottotiliin vv. 1931—1942. <i>Comptes courants en 1931—1942</i> .....	32

### **Kotimainen lainananto ja eräät muut varat. Prêts intérieurs et certains autres actifs.**

23 taulu.	Kotimainen lainananto ja eräät muut varat v. 1942. <i>Prêts intérieurs et certains autres actifs en 1942</i> .....	26
-----------	--	----

24 taulu.	Kotimainen lainananto kunkin kuukauden lopussa vv. 1935—1942. <i>Total des prêts intérieurs à la fin de chaque mois en 1935—1942</i> ....	30
27 »	Yleiskatsaus koko lainanantoon vv. 1931—1942. <i>Total des prêts intérieurs en 1931—1942</i> .....	33
28 »	Yleiskatsaus suoraan diskontattuihin vekseleihin vv. 1931—1942. <i>Effets directement escomptés en 1931—1942</i> .....	33

**Konttorien liikevaihto. Mouvement général aux sièges de la Banque.**

29 taulu.	Pääkonttorin ja haarakonttorien liikevaihto vv. 1931—1942. <i>Mouvement général au siège central et dans les succursales en 1931—1942</i>	34
-----------	---	----

**Pankin tila ja omat varat. Bilan et fonds.**

30 taulu.	Tila vv:n 1935—1942 lopussa. <i>Bilan à la fin des exercices 1935—1942</i>	36
31 »	Voitto- ja tappiotili vv. 1935—1942. <i>Compte de profits et pertes en 1935—1942</i> .....	40
32 »	Voittovarojen käyttö vv. 1901—1942. <i>Répartition des bénéfices de la Banque de Finlande en 1901—1942</i> .....	42
33 »	Yleiskatsaus omiin varoihin vv:n 1876—1942 lopussa. <i>Fonds à la fin des exercices 1876—1942</i> .....	44

**Kotimainen clearing-liike. Clearing intérieur.**

34 taulu.	Pääkonttorin kotimainen clearing-liike vv. 1923—1942. <i>Opérations de Clearing intérieur du siège central en 1923—1942</i> .....	46
35 »	Haarakonttorien kotimainen clearing-liike vv. 1931—1942. <i>Opérations de Clearing intérieur des succursales en 1931—1942</i> .....	47

**Vekselikurssit. Cours du change.**

36 taulu.	Avista myyntikurssit v. 1942. <i>Cours du change à vue en 1942</i> ....	48
37 »	Avista myyntikurssit keskimäärin kunkin kuukautena vv. 1935—1942. <i>Cours moyens du change à vue pour chaque mois en 1935—1942</i>	50
38 »	Yleiskatsaus avista myyntikursseihin vv. 1886—1942. <i>Résumé des cours du change à vue en 1886—1942</i> .....	54

**Korkomäärät. Taux d'escompte.**

39 taulu.	Alin diskonttokorko vv. 1867—1942. <i>Variation du taux inférieur de l'escompte en 1867—1942</i> .....	58
40 »	Alin diskonttokorko keskimäärin vv. 1867—1942. <i>Moyenne du taux inférieur de l'escompte en 1867—1942</i> .....	59

**Liikepankit. Banques commerciales.**

41 taulu.	Kotimainen lainanotto kunkin kuukauden lopussa vv. 1935—1942. <i>Dépôts à la fin de chaque mois en 1935—1942</i> .....	60
42 »	Kotimainen lainananto kunkin kuukauden lopussa vv. 1935—1942. <i>Prêts intérieurs à la fin de chaque mois en 1935—1942</i> .....	60

VIII

43 taulu.	Saatavat ulkomailta kunkin kuukauden lopussa vv. 1935—1942. <i>Crédits à l'étranger à la fin de chaque mois en 1935—1942</i> .....	62
44 •	Velat ulkomaille kunkin kuukauden lopussa vv. 1935—1942 <i>Dettes</i> <i>à l'étranger à la fin de chaque mois en 1935—1942</i> .....	62

---

Eduskunnan pankkivaltuusmiehet ja Suomen Pankin johtokunta vuoden 1942 lopussa. <i>Les Délégués de la Chambre des Députés et la Direction de</i> <i>la Banque de Finlande à la fin de l'année 1942</i> .....	64
--	----

---



# I. KATSAUS SUOMEN TALOUDEL- LISIIN OLOIHIN VUONNA 1942.

Vuonna 1942 Suomi alusta loppuun saakka oli sodassa, mikä tietysti oli omansa asettamaan suuria vaatimuksia yhteiskunnan kaikille piireille ja erittäin voimakkaasti painoi leimansa myös maamme talouselämään. Kun työkykyisimmät ikäluokat oli keskitetty puolustustehtäviin, oli työvoimien puute useimmilla aloilla hyvin tuntuva vaikeuttaen maalle elintärkeän tuotannon ylläpitämistä ja hidastuttaen lisäksi jälleenrakennustyötä. Tämän puutteen auttamiseksi oli pakko laajentaa työvoimasäännöstelyä ja luokitella suoritettavat työt niiden tärkeyden ja kiireellisyyden mukaan, jotta käytettävissä olevat työvoimat olisi saatu kootuiksi yleiseltä kannalta tärkeimpien tehtävien suorittamiseen. Vapaaehtoisen työvoiman mobilisoinnilla on tehostettu varsinkin tärkeiden kausiluontoisten töiden, niinkuin maatalous-, metsä- ja uittotöiden, suorittamista. Kaikista ponnistuksista huolimatta työvoimien puute on monilla aloilla rajoittanut tuotantoa. Useilla tuotannon aloilla on raaka-aineiden ja erilaisten tarvikkeiden niukkuus, mikä sekin osaksi on johtunut työvoiman puutteesta, aiheuttanut tuotantotoiminnalle vaikeuksia johtaen toisaalta korvikkeiden ja vastikkeiden sekä jätteaineiden käyttämiseen, toisaalta tuotannon supistamiseen. Elintarviketilanne oli tuntuvasti parempi kuin edellisenä vuonna tyydyttävän sadon ja melkoisen tuonnin ansiosta. Rahamarkkinat pysyivät rauhallisina. Niille oli ominaista suuri rahanrunsaus, huolimatta valtion yhä lisääntyneestä luotonotosta. Kauppavaihto niiden maiden kanssa, joihin yhteydet eivät olleet katkenneet, jatkui ilman suurempia häiriöitä.

**Valtion talouspolitiikka.** Valtion määräävä asema maan talouselämän ohjaamisessa ja valvonnassa jatkui edelleenkin, vieläpä valtiovallan oli tiukennettavakin otettaan eri alojen säännöstelyn tehostamiseksi. Talouselämän ohjaaminen sekä säännöstelyn ja valvonnan laajentaminen ja tehostaminen edellyttivät valtion hallintokoneiston kehittämistä ja keskittämistä

Tätä tarkoittavista toimenpiteistä mainittakoon, että maaliskuussa asetettiin väliaikainen palkkaneuvosto työpalkkain yleistä säännöstelyä toimeenpanemaan ja valvomaan. Lokakuussa palkkaneuvosto asetettiin vakinaiselle kannalle. Maan yleisen talous- ja finanssipolitiikan keskittämistä ja kehittämistä sekä tämän alan suunnittelutyötä varten perustettiin vuoden alussa valtiovarainministeriön kansantalousosasto ja siihen läheisesti liittyvä kansantaloudellinen neuvottelukunta. Kauppa- ja teollisuusministeriö aloitti myös viime vuoden alusta lähtien uudistettuna toimintansa. Maan verotusvirvakoneiston kehittämiseksi järjestettiin valtiovarainministeriön veroasiain osasto uudelle kannalle ja ryhdyttiin valmistelemaan paikallisen verotuskoneiston uudistamista. Keskityksen aikaansaamiseksi puutalousasiain hallinnossa keskitettiin näiden asiain hoito marraskuussa annetulla asetuksella kansanhuoltoministeriön. Paitsi keskushallinnossa toimeenpantuja uudistuksia, on myös paikallista hallintokoneistoa monella tavalla kehitetty säännöstelytalouden vaatimusten mukaiseksi. Muista talouspoliittisista toimenpiteistä on vielä syytä mainita, että ulkomaankaupan edistämiseksi pidennettiin tai uudistettiin useita aikaisemmin tehtyjä kauppa- ja maksusopimuksia. Erittäin merkittävä saavutus oli se, että siirtoväen korvauskysymys, joka talvisodassa menetettyjen alueiden takaisin valtaamisen johdosta uudelleen oli tullut esille, ratkaistiin eduskunnassa kesän kuluessa, ja sitä koskeva laki annettiin elokuussa. Pika-asutuslain kohtalo jäi sitä vastoin edelleen ratkaisematta. Huomattava osa sen avulla tilan saaneesta siirtoväestä luopui näistä tiloista ja siirtyi entisille asuinsijoilleen palautetulla alueella.

Sodan valtiotalouden alalla aiheuttamista toimenpiteistä tehdään selkoa myöhemmässä yhteydessä.

**Elinkeinot.** Maamme koko peltoala oli, kun takaisin palautetun alueen pellot jälleen suurelta osalta ovat viljelyksessä, suurempi kuin edellisinä vuosina. Kuitenkin viljan ja perunan viljelykseen käytetty peltoala supistui, mikä johtui siementen ja eräiden lannoitteiden niukkuudesta sekä työvoiman ja vetovoiman riittämättömyydestä ynnä varsinkin edellisen syksyn kyntöjen kesken jäämisestä aikaisen talventulon takia. Sääsuhteet olivat yleensä kasvullisuudelle edullisemmat kuin lähinnä edellisinä vuosina, vaikkakin liika kuivuus eräillä paikkakunnilla, liiallinen sademäärä toisilla sekä aikaiset syyshallat haittasivat kasvullisuutta ja sadonkorjuuta aiheut-

taen Pohjois-Suomessa katoakin. Ennakkotietojen mukaan sadon määrä oli tuntuvasti suurempi kuin vuonna 1941, mutta samalla se jäi melkoista pienemmäksi kuin viimeisinä rauhanvuosina. Arviolaskelmien mukaan sadon määrä oli noin 2,700 miljoonaa rehuyksikköä vastaten 2,366 miljoonaa vuonna 1941, mutta 3,926 miljoonaa keskimäärin vuosina 1937—1939. Verrattuna vuoden 1941 satoon rukiista saatiin 10 % vähemmän, mutta muista viljelyskasveista jonkin verran suurempi sato ollen lisäys 5 % ohran, 11 % kauran, 11 % vehnän, 22 % perunan, 18 % kylvöheinän, 105 % rehunauriin ja 43 % muiden juurikasvien kohdalla. Tonneissa lausuttuna tärkeimpien viljelyskasvien satomäärät olivat seuraavat.

	Vehniä	Rukiita	Ohria	Kauroja	Perunoita	Peltoheinää
1937	208,600	431,400	176,000	727,500	1,387,500	3,546,800
1938	255,900	368,500	207,400	825,700	1,197,900	4,058,300
1939	231,400	305,600	188,500	768,200	1,329,400	3,231,100
1940	178,700	209,900	138,800	504,800	1,234,100	1,709,400
1941	155,000	233,000	132,000	482,000	793,000	1,998,000
1942	172,800	209,000	139,000	534,000	971,000	2,361,000

Huolimatta siitä, että viime vuonna saatiin huomattavasti parempi sato kuin vuotta aikaisemmin, ei se kuitenkaan riittänyt tyydyttämään oman maan tarvetta. Varsinkin oli leipäviljavajaus melkoinen. Sen vuoksi on ollut pakko turvautua laajaan viljan ja muiden elintarvikkeiden tuontiin, mikä on ollut mahdollista lähinnä Saksan, mutta myös muiden maiden, varsinkin Tanskan, antaman avun perusteella. Tästä ja oman sadon lisääntymisestä johtuen voitiin kuluttajien leipävilja-annoksia syksyllä 1942 jonkin verran kohottaa, mikä on suuresti helpottanut ravitsemustilannetta.

*Karjatalous* joutui viime vuonna edelleen toimimaan vaikeissa oloissa. Rehusato tosin oli, Pohjois-Suomea lukuun ottamatta, siellä kun monin paikoin tuli melkein täydellinen kato, yleensä parempi kuin kahtena edellisellä vuonna. Mutta se oli kuitenkin huomattavasti pienempi kuin rauhan vuosina, ja kun lisäksi öljyväkirehujen tuonti on melkein täydelleen tyrehtynyt, karjan ruokinta oli normaalia paljon heikompa, mikä luonnollisesti on pitänyt karjatalouden tuotannon jatkuvasti alhaisena. Suotuisamman rehutilanteen johdosta ei kertomusvuonna ollut pakko toimittaa sellaista karjakannan vähentämistä kuin edellisinä vuosina. Vaikean lihanpuutteen takia jouduttiin myös lypsykarjaa kuitenkin teurastamaan enemmän, kuin olisi ollut suotavaa. Maidon ja voin tuotanto oli edelleen vähäistä.

*Metsätyöt* jouduttiin viime vuonna suorittamaan rauhan aikaista määrää paljon pienemmällä työvoimalla. Siten esim. maaliskuussa 1942 metsätyöntekijäin lukumäärä oli vain n. 70,000 miestä, mikä ei ole puoltakaan normaalivuosien määräst. Kun tämän työvoiman työteho vielä oli rauhan aikaista alhaisempi heikon ravinnon ym. seikkojen takia, jäivät hankintakauden 1941—1942 hakkuut erittäin vähäisiksi. Järeitä havupuita, siis etupäässä sahatukkeja, saatiin hakatuksi vain vähän yli 80 milj. j<sup>3</sup> eli n. 30 % normaalimääräst, joka vuosina 1935—1939 oli keskimäärin 273 milj. j<sup>3</sup> vuodessa. Mitä tulee kuusipaperipuun hakkuisiin, joiden keskimäärä vuosina 1935—1939 oli 10 milj. pinokuutiometriä, saatiin niitä talvella 1941—1942 suoritetuiksi vain hieman yli 1 milj. pm<sup>3</sup> eli n. 10 % normaalivuosien määräst. Tämä heikko tulos aiheutui myös muista syistä kuin työvoiman puutteesta, mm. siitä, että metsäkauppoja oli vaikea saada syntymään. Maatilametsistä, joista ennen hakattiin esim. kuusipaperipuuta yli 8 milj. pm<sup>3</sup> vuodessa, saatiin talvella 1941—1942 ostetuksi vain ½ milj. pm<sup>3</sup>. Metsäajot ja varsinkin uitot sujuivat hankintakautena 1941—1942 edullisten sääsuhteiden ansiosta tuntuvasti paremmin kuin edellisenä vuonna. Vähäisten hakkuiden takia ei asetettuja hankintatavoitteita kuitenkaan läheskään saavutettu, minkä takia teollisuus, jonka varastot alkoivat olla loppuun kulutettuja, joutui yhä uhkaavamman raaka-ainepulan eteen. Vielä pahemmalla näytti tilanne polttopuun kohdalla, koska ei ollut käytettävissä vanhoja varastoja, joihin olisi voitu turvautua, ja lisäksi kohtasi kivihiilen tuonti ulkomailta vaikeuksia, mikä kiristi polttoainetilannetta maassamme. Se alkoi kuitenkin myöhemmin syksyn kuluessa osoittaa paranemisen merkkejä viranomaisten ryhdyttyä entistä tarmokkaampiin toimenpiteisiin halkojen hankinnan tehostamiseksi. Tähän sisältyi melkein kansanliikkeeksi muodostunut vapaaehtoisin voimin suoritettu halkojen hakkuu, ns. mottitalkoot. Viime vuoden polttopuiden hakkuutavoitetta ei kuitenkaan saavutettu, vaan uupui siitä vuoden lopussa useita miljoonia kuutiometrejä. Syksyllä 1942 ja seuraavan talven metsätöihin saatiin viranomaisten toimesta työntekijöitä huomattavasti enemmän kuin edellisinä talvina, mikä on tuntuvasti helpottanut varsinkin raaka-aineen hankintaa teollisuudelle. Vähäisten metsäkauppojen, hakkuiden, ajojen ja uittojen johdosta maatalousväestön metsänmyynneistä ja metsätöistä saama tulo jäi hankintakautena 1941—1942 huomattavasti pienemmäksi kuin edellisenä vuonna. Hankintakautena

1941—1942 se on arvioitu 1,500 milj. markaksi oltuaan hankintakautena 1940—1941 2,800 milj. markkaa sekä kahtena tätä aikaisempaa hankintakautena 900 ja 1,450 miljoonaa.

*Teollisuustoimintaa* rajoittivat viime vuonna samat raaka- ja käyttöaineiden sekä työvoiman puutteen samoin kuin ulkomaankauppaa kohdanneiden rajoitusten ja esteiden aiheuttamat vaikeudet kuin edellisenä vuonna. Kun ottaa huomioon, että v. 1942 oli ensimmäinen vuosi, jolloin maamme oli koko vuoden sodassa, on kertomusvuoden tulosta teollisuuden kohdalla kuitenkin pidettävä suurin piirtein tyydyttävänä. Niinpä vientiteollisuuden tuotantovolyymi kokonaisuudessaan vuonna 1942 oli suurempi kuin vuosina 1941 ja 1940, vaikka vuoden 1942 edellisen puoliskon tuotantovolyymi vielä olikin hieman alhaisempi kuin vastaavana aikana 1941. Kotimarkkinateollisuuden tuotantotoiminnan arvostelemiseksi on käytettävissä ainoastaan arvoa osoittava luku, mutta siitä, samoin kuin eräistä muista tämän alan teollisuuksien tuotannon laajuutta ja vilkkautta osoittavista tiedoista, voidaan päätellä, että kotimarkkinateollisuuden tuotantoa on pystytty pitämään paremmin käynnissä kuin vientiteollisuutta, otettaessa rauhanajan olot vertailukohdaksi. Varsinkin sotatarviketeollisuus ja muu puolustusvoimien hyväksi suoranaisesti tai välillisesti työskentelevä tuotanto on käynyt täydellä teholla. Eräät toiset kotimarkkinateollisuuden haarat ovat sitä vastoin joutuneet raaka-ainevaikeuksien takia suuresti supistamaan tuotantoaan.

*Kotimarkkinateollisuuden* tuotannon määrä lienee viime vuonna ollut vähän alhaisempi kuin v. 1941, mutta sen arvioidaan kuitenkin kohonneen n. 80 %:iin vuoden 1935 tasosta, mikä on merkille pantavaa, kun ottaa huomioon, että vientiteollisuus ei v. 1942 päässyt edes puoleen vuoden 1935 tuotannosta. Kotimarkkinateollisuuden arvoa osoittava indeksi oli viime vuonna 189 (1935 = 100), joten se oli edellisen vuoden lukua, 182 pistettä, hieman korkeampi, mikä nousu johtui yksinomaan hintojen kohonemisesta; tuotantomäärä oli, kuten jo todettiin, v:sta 1941 jonkin verran laskenut.

Tarkastettaessa eri teollisuushaarojen toimintaa huomataan siinä varsin suuria eroavaisuuksia. Erikoisen voimakasta oli tuotanto *metalli- ja kone-teollisuudessa* sekä *ravinto- ja nautintoaineteollisuudessa*. Edellisen tuotantoarvoa osoittava indeksi nousi 215 pisteestä v. 1941 aina 268 pisteeseen v. 1942; jälkimmäisen vastaavat luvut olivat 230 ja 241. Tämä kohoaminen

on suurimmaksi osaksi pantava hintojen nousun tiliin. Silti näiden alojen tuotanto saavutti varsin korkean tason, mitä osoittaa se, että niissä kummassakin arvioidaan tuotantomäärän olleen hieman korkeamman kuin »normaalivuonna» 1935. Sen johdosta, että sota on lamaannuttanut rakennustoiminnan, on *rakennusaineteollisuus* osoittanut heikkenemistä: kertomusvuonna sen tuotantoarvon indeksi laski 174 pisteestä 154 pisteeseen. Hyvin heikon tuloksen antoivat myös *tekstiilitavarain* ja varsinkin *nahan* ynnä *nahkatavarain* tuotanto. Edellisen tuotantoarvon indeksi aleni 138 pisteestä 113 pisteeseen.

Viime vuosi oli *vientiteollisuudelle* jonkin verran suotuisampi kuin edellinen, vaikka lähinnä raaka-ainevaikeudet ja työvoiman puute ovatkin jatkuvasti rajoittaneet sen toimintamahdollisuuksia. Tuotannon määrä on hieman noussut vuodesta 1941, kuten volyyymi-indeksin kehitys osoittaa; se oli kertomusvuonna 43 pistettä ja vuonna 1941 39 pistettä. Merkillepantavaa on, että tämä nousu oli vuoden jälkimmäisen puoliskon ansiota. Kertomusvuoden taloudellista tulosta oli omansa pienentämään teollisuudelle epäedullinen hintakehitys. Maasta vietyjen tavarain hinnat nousivat kyllä jonkin verran, mm. olivat sahatavarain vientihinnat keskimäärin 10 % korkeammat kuin edellisenä vuonna, mutta tuotantokustannusten nousu oli kuitenkin työpalkkojen kohoamisen ja raakapuun kallistumisen takia tätä suurempi.

*Sahateollisuuden* tuotanto oli viime vuoden aikana yhä edelleen alhaisella tasolla verrattuna rauhanajan oloihin. Jonkin verran parempiin tuloksiin päästiin kuitenkin kuin kahtena edellisenä vuonna. Niinpä puutavarain sahaus kohosi lähes 500,000 standarttiin oltuaan vuonna 1941 n. 450,000 standarttia. Sahatavarain vienti nousi myös hieman edellisestä vuodesta, vientimäärät olivat: n. 227,600 standarttia vuonna 1942 ja n. 218,600 standarttia vuonna 1941. Vuoden 1940 vienti oli vain 195,000 standarttia. Kuten edellä jo mainittiin, olivat sahatavarain keskihinnat viime vuonna n. 10 % korkeammat kuin edellisenä vuonna. Sahatavarain viennistä saatiinkin vuonna 1942 tämän ja myös vientimäärän lisääntymisen ansiosta tuloa 945.3 miljoonaa eli melkoisesti enemmän kuin kahtena edellisenä vuonna, jolloin tämä tulo oli 794.1 ja 624.2 milj. markkaa.

*Pyöreän puun* vienti väheni huomattavasti vuonna 1942 siitä, mitä se oli edellisenä vuonna. Silloin vietiin maasta tätä tavaraa 948,200 m<sup>3</sup>, mutta viime vuonna vain 789,100 m<sup>3</sup>. Tämä tulos on yksinomaan aiheu-

SAHATUN PUUTAVARAN HINTAIN KEHITYS VUOSINA 1939–1942.  
MK STANDARTILTA.

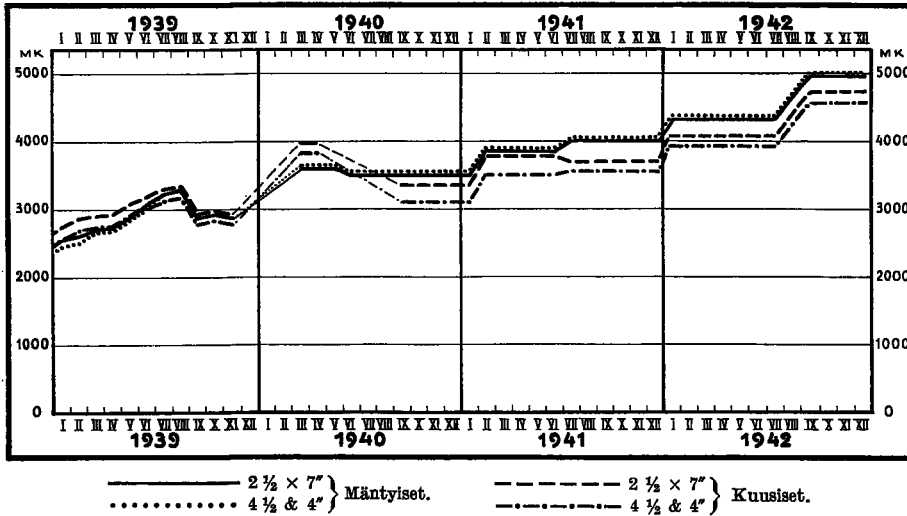

tunut paperipuun viennin tuntuvasta alenemisesta. Vuonna 1941 paperipuuta vietiin 633,300 m<sup>3</sup>, kun viime vuonna vastaava luku oli niin alhainen kuin 353,900 m<sup>3</sup>. Hinnat ovat tälläkin alalla jonkin verran nousseet, mitä osoittaa se, että paperipuun viennistä saatiin kertomusvuonna tuloa 114.8 milj. markkaa edellisen vuoden summan ollessa 177.1 miljoonaa. Päinvastoin kuin paperipuun viennissä on kehitys kulkenut pyöreän puutavaran toisen suuren ryhmän, kaivospölkkyjen kohdalla. Kaivospölkkyjen vienti oli vuonna 1941 osoittanut supistumisen merkkejä, mutta viime vuonna niiden vienti jälleen lisääntyi tuntuvasti. Viennin määrä oli 435,200 m<sup>3</sup> ja arvo 127.7 miljoonaa, edellisen vuoden vastaavat luvut olivat 314,900 m<sup>3</sup> ja 75.6 milj. markkaa. Sekä kaivospölkkyjen että paperipuun vientimäärät ovat jatkuvasti huomattavasti alle rauhanaikaisten määrien, mikä nähdään mm. siitä, että vuonna 1939 kaivospölkkyjen vienti nousi 1,126,800 m<sup>3</sup>:iin ja paperipuun 811,600 m<sup>3</sup>:iin.

*Faneerin* tuotanto on koko sodan ajan voitu pitää korkeammalla tasolla verrattuna normaaliaikaan kuin muiden vientiteollisuuden alojen. Sen tuotannon jatkuva, hidas supistuminen ei kuitenkaan ole ollut estettävissä. Faneerin tuotannon määrä oli viime vuonna n. 90,000 m<sup>3</sup> eli hieman alhaisempi kuin vuonna 1941; tuotannon aleneminen huomataan myös siitä, että sen volyyymi-indeksi, joka vuonna 1941 oli 49 pistettä, nyt laski yhden

pisteen, ollen siis kertomusvuonna 48 pistettä. Faneerin tuotannon supistuminen vaikutti myös viennin vähenemiseen. Vuonna 1941 vietiin maasta 82,400 m<sup>3</sup>, viime vuonna viennin määrä oli 81,700 m<sup>3</sup>. Hintojen kohoamisen takia saatiin faneerin viennistä kertomusvuonna kuitenkin huomattavasti enemmän kuin vuotta aikaisemmin eli 341.4 milj. markkaa vastaten 276.8 miljoonaa vuonna 1941. Vuonna 1940 tämän alan viennin arvo oli 213.0 ja vuonna 1939 389.2 miljoonaa.

Sodan aikana huomattavan laajuuden saavuttanut *puutalojen* sekä *pahvi-* ja *faneeriteltojen* valmistus on jatkuvasti pysytellyt korkealla tasolla. Tämän alan tuotanto on pääasiallisesti palvellut vientitarkoituksia.

*Paperiteollisuuden* nousua vuoden 1940 aallonpohjasta on edelleen jatkunut, vaikka on todettava, että se on tapahtunut hitaasti ja epäyhtenäisesti. Eräillä aloilla on tuotanto melkoisesti lisääntynyt, mutta toisaalla taas huomataan tuntuvaa laskua. Paperiteollisuuden tuotannon määrää osoittava indeksi joka tapauksessa nousi 42 pisteeseen oltuaan vuotta aikaisemmin 40 pistettä ja vuonna 1940 38 pistettä. Tarkastettaessa indeksin kehitystä viime vuoden aikana huomataan, miten vuoden jälkimmäinen puolisko antoi paremman tuloksen kuin alkuvuosi, mihin saattaa sisältyä lupaus tuotannon jatkuvasta voimistumisesta. Tämä riippuu tällä hetkellä lähinnä siitä, miten paperiteollisuus pystyy ratkaisemaan raaka-ainekysymyksen.

*Puuhiokkeen* tuotanto kasvoi kertomusvuoden kuluessa tuntuvasti. Puuhiokkeen koko tuotanto oli vuonna 1941 163,600 ja vuonna 1942 237,400 tonnia kuivaa painoa. Puuhiokkeen vienti kasvoi viime vuonna 27,500 tonnista 46,100 tonniin. Vientiarvo lisääntyi yli kaksinkertaiseksi ollen vuonna 1942 78.0 ja vuonna 1941 36.5 milj. markkaa.

*Selluloosan* tuotanto väheni vuoden 1941 määrästä 590,000 tonnista hieman yli 500,000 tonniin viime vuonna, johtuen pääasiallisesti raaka-ainevaikeuksista. Vielä enemmän väheni selluloosan kokonaisvienti, nimittäin 489,100 tonnista vuonna 1941 234,800 tonniin kertomusvuonna, mikä johtui siitä, että kotimaiseen kulutukseen, mm. rehuselluloosan valmistukseen, on pitänyt varata aikaisempaa huomattavasti suurempi osa tuotannosta. Sulfiittiselluloosaa vietiin maasta vuonna 1942 139,500 tonnia, mikä oli paljon pienempi määrä kuin vuonna 1941, jolloin sen vienti oli melkein kaksi kertaa runsaampi eli 273,900 tonnia. Vuonna 1940 vastaava luku oli 156,400 tonnia. Sulfaattiselluloosan vienti on pienentynyt



PAPERIVANUKKEEN HINTAIN KEHITYS VUOSINA 1939–1942.  
MK TONNILTA.

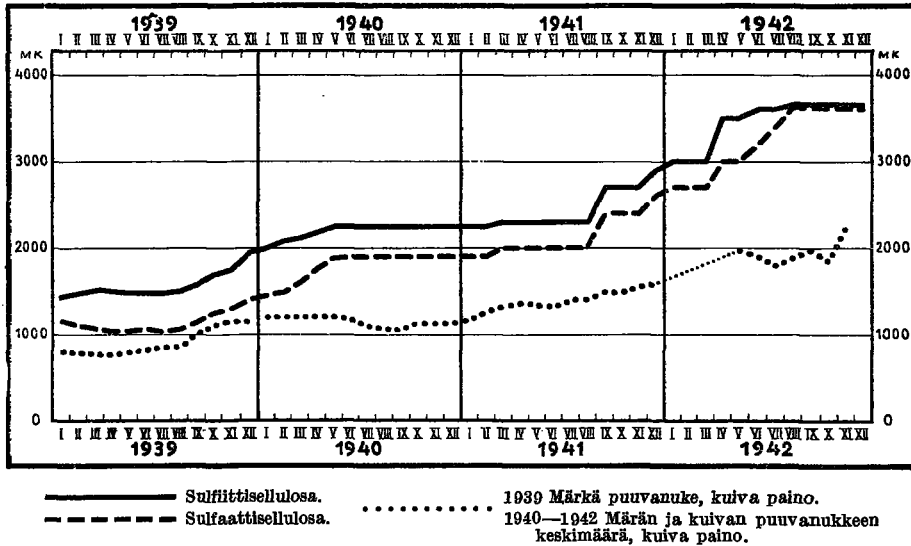

suhteellisesti vielä enemmän kuin sulfiittiselluloosan. Vientimäärät viime ja kahtena edellisenä vuonna olivat 95,300, 215,200 ja 96,700 tonnia. Hintojen kohoamisen johdosta ei viennin arvon vähennys ollut yhtä suuri kuin vientimäärän aleneminen, mutta oli kuitenkin huomattavan suuri. Vuonna 1941 selluloosasta saatiin tuloa 1,177.1 milj. markkaa ja viime vuonna 845.4 miljoonaa. Vuonna 1940 saatiin tätäkin vähemmän eli 540.6 miljoonaa.

*Pahvin ja kartongin* kohdalla vientiluvut osoittavat päinvastoin kuin selluloosan nousua edellisestä vuodesta sekä määrältään että arvoltaan. Edellinen lisääntyi 71,900 tonnista 87,100 tonniin ja jälkimmäinen 231.1 miljoonasta 389.3 milj. markkaan. Viennin arvo oli täten noussut huomattavasti korkeammalle tasolle kuin ennen sotaa, vaikka määrä onkin pienentynyt. Vuonna 1939 saatiin näistä tuotteista tuloa 229.4 miljoonaa.

Vaikka *paperin* tuotanto ja vienti lisääntyivätkin viime vuonna jonkin verran, ne edelleen ovat paljon jäljessä rauhanaikaisista määristä. Verrattuna vuoteen 1941 sanomalehtipaperin tuotanto kohosi yli 50,000 tonnista yli 80,000 tonniin ja muun paperin lähes 190,000 tonnista yli 200,000 tonniin. Vuonna 1940 vastaavat luvut olivat 80,000 ja 140,000 tonnia. Huolimatta tuotannon kasvusta jäi vientiin vähemmän paperia kuin edel-

PAPERIN HINTAIN KEHITYS VUOSINA 1939—1942.  
MK TONNILTA.

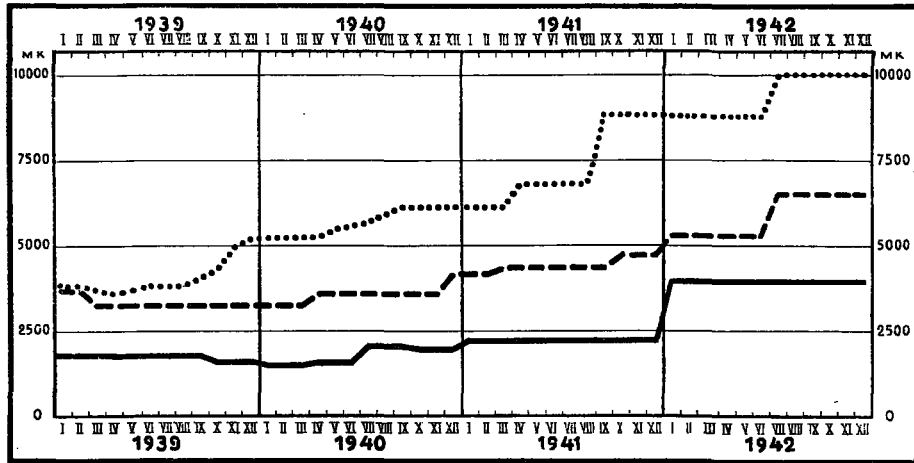

..... Kirjoituspaperi. - - - - - Volmapaperi. ————— Sanomalehtipaperi.

lisenä vuonna, kuten vientimäärät, vuonna 1941 146,600 tonnia ja vuonna 1942 131,000 tonnia, osoittavat. Hintojen nousun vaikutus ilmenee jälleen siitä, että vientiarvo oli viime vuonna 681.1 milj. markkaa oltuaan edellisellä vuonna 565.2 miljoonaa eli huomattavasti vähemmän. Mainittakoon, että paperin viennistä saatiin vuonna 1940 tuloa niin vähän kuin 287.4 milj. markkaa. Miten jyrkästi paperin tuotanto ja vienti ovat sodan aikana vähentyneet, nähdään mm. siitä, että vuonna 1939 sen vientiarvo kohosi 1,165.0 milj. markkaan.

*Rakennustoiminta* osoitti viime vuonna vähäisiä elpymisen merkkejä siitä ankarasta lamaannuksesta, minkä sodan syttyminen kesällä 1941 aiheutti jo hyvään alkuun päässeelle rakentamiselle. Koko maan rakennustoimintaa osoittavia tietoja ei tosin ole saatavissa, mutta sementinkulutusta esittävä indeksi osoittaa kuitenkin suurin piirtein myös maan rakennustoiminnan kehityssuunnan; vaikkakin on pidettävä mielessä, että sementtiä on käytetty muihinkin tarkoituksiin kuin rakennusten valmistamiseen. Koko maan sementin kulutuksen indeksi (1935 = 100) oli vuonna 1942 5 pistettä alhaisempi kuin edellisellä vuonna eli 99 pistettä. Vuoden 1941 indeksiin vaikutti kuitenkin ratkaisevasti ensimmäisen neljänneksen tavattoman korkea luku, 280 pistettä, minkä ilmeisesti suureksi osaksi aiheutti sementin runsas käyttö muuhun kuin varsinaiseen rakennustoimintaan.

Mainitun vuoden kahtena viimeisenä neljänneksenä indeksi putosi niin alas kuin 45 ja 44 pisteeseen, mutta on, kuten sanottu, viime vuoden aikana jälleen noussut tästä aallonpohjasta ensinnä 81 pisteeseen ensimmäisellä neljänneksellä, ja sen jälkeisinä neljänneksinä se oli 100, 98 ja 101 pistettä. Sementin kulutuksen absoluuttiset luvut osoittavat, että teollisuus käytti kertomusvuonna edelliseen vuoteen verrattuna lähes kaksinkertaisen määrän sementtiä, kun taas maatalouteen ja muihin tarkoituksiin, joihin sisältyy myös asuntotuotantoon käytetty sementti, on myyty jonkin verran vähemmän kuin vuotta aikaisemmin. Maamme suurimpien kaupunkien asuntotuotantoa valaisevat, viime vuoden kohdalta vielä epätäydelliset numerot, näyttävät viittaavan siihen, että asuntojen rakentaminen kaupungeissa jäi kertomusvuonna pienemmäksi kuin edellisenä vuonna.

Helsinkiä koskevat luvut osoittavat sitä vastoin rakennustoiminnan vähäistä vilkastumista. Pääkaupungissa valmistui vuoden aikana kaikkiaan 161 uudis-, lisä- ja muutusrakennusta, kun edellisen vuoden vastaava luku oli 122. On kuitenkin otettava huomioon, että edelliseen lukuun sisältyi suhteellisen paljon — 62 rakennusta — muutostöitä. Valmistuneiden rakennusten kuutiotilavuus oli 594,400 m<sup>3</sup> ja niissä uusia asuinhuoneita 3,243. Vuoden 1941 vastaavat luvut olivat 561,000 m<sup>3</sup> ja 2,456 asuinhuonetta sekä vuonna 1940 1,640,100 m<sup>3</sup> ja 6,266 asuinhuonetta. Suunniteltujen rakennusten, joiden piirustukset vahvistettiin kertomusvuoden kuluessa, kuutiotilavuus oli 354,160 m<sup>3</sup> eli tuntuvasti vähemmän kuin edellisenä vuonna, jolloin se oli 788,550 m<sup>3</sup>, mutta enemmän taas kuin vuonna 1940, jolloin vastaava luku oli 308,175 m<sup>3</sup>. Kertomusvuoden päättyessä työt oli pysähdyksissä 14 työmaalla; työn alaisina oli 34 rakennusta, niistä yli puolet sisustustyövaiheessa.

Oman erikoiskysymyksen muodostaa takaisinvallatulla alueella suoritettu *jälleenrakennustyö*. Se voitiin panna alulle jo vuoden 1941 syksyllä, mutta vasta viime vuoden kesästä lähtien se on päässyt parempaan vauhtiin. Toukokuun 1 p:n ja joulukuun 31 p:n välisenä aikana kunnostettiin tai rakennettiin uudestaan palautetun alueen eri maalaiskunnissa Karjalassa yhteensä 10,594 asuinrakennusta sekä lisäksi useita tuhansia erilaisia talousrakennuksia. Rakenteilla oli vuoden lopussa 1,961 asuinrakennusta. Palautetun Karjalan kaupungeissa ja kauppaloissa suoritettiin kunnostamistöitä saman ajan kuluessa vähän yli 500 rakennuksessa, ja työn alla oli vuoden lopussa n. 350 rakennusta.

Rakennusaineiden ja -tarvikkeiden sekä työvoiman puutteen takia on ollut pakko jatkaa rakennustoiminnan yksityiskohtaista säännöstelyä. Sen avulla maan rakennustoimintaa on ohjattu kokonaisuuden etujen mukaisesti, noudattaen viranomaisten laatimaa tärkeys- ja kiireellisyysjärjestystä. Suuremmissa asutuskeskuksissa vallitsevan ankaran asuntopulan takia saatettiin jo vuonna 1941 voimaan huoneenvuokraussäännöstely, jota kertomusvuoden aikana on edelleen tehostettu.

**Työmarkkinat.** Sodan aiheuttamaa työvoiman puutetta ei meillä, sen paremmin kuin yleensä muissakaan sotaa käyvissä maissa, ole pystytty vähentämään muulla keinoin kuin turvautumalla poikkeuksellisiin toimenpiteisiin. Työvoiman hankkimiseksi tärkeisiin töihin ja maan työvoimareservien mobilisoimiseksi tuotannon palvelukseen on osittain turvauduttu työvelvollisuuslakiin ja valtion ohjaavaan toimintaan, osaksi taas käytetty vapaaehtoisia voimia. Pääperiaatteena oli kaikessa työmarkkinoita koskevassa järjestelytoiminnassa kuitenkin viime vuonna, että se oli koetettava saada suoritetuksi niin pitkälti kuin mahdollista vapaaehtoisuuden tietä. Työvoimien siirtämistä vähemmän tärkeistä töistä ajankohtaisesti tärkeisiin tehtäviin suoritettiin vuoden aikana melko laajassa mitassa. Varsinkin naistyövoimaa siirrettiin asutuskeskuksista maaseudulle lähinnä sadonkorjuuseen. Naiset ovatkin muodostaneet pääosan meidän työvoimareservistämme, mikä on otettu tuotannon palvelukseen. Teollisuudessa on myös ryhdytty käyttämään naistyövoimaa yhä suuremmassa määrässä. Varsinkin metalliteollisuudessa ja puunjalostusteollisuudessa on naispuolisten työntekijäin luku voimakkaasti lisääntynyt. Tämä siirtyminen on pääasiallisesti tapahtunut ilman valtion ohjausta. Naisten ohella on nuorisoa laajassa mitassa käytetty korvaamaan rintamalla olevaa työkykyisintä ainesta. Nuorison työapu, joka on tapahtunut varsinkin erilaisten vapaaehtoisten talkoiden muodossa, onkin suuresti helpottanut työvoimatilannetta. Näiden toimenpiteiden avulla saatiin vuoden tärkeimmät työt, mm. sadonkorjuu, tyydyttävästi suoritetuiksi. Osoitukseksi työvoimaviranomaisten toiminnan tehostamisesta mainittakoon, että viime syksyn ja talven metsätöihin saatiin työvoimaa suunnilleen normaalivuosien määrä.

Työtaisteluja ei viime vuonna ollut. Työmarkkinain erääksi tärkeimmäksi kysymykseksi muodostui palkkojen järjestäminen. Vuonna 1941 valtioneuvosto oli antanut julkilausuman, jossa suositeltiin työnantajille

ja työntekijöille määrättyä menetelmää palkkojen järjestämiseksi suhteessa elinkustannusten nousuun. Viime vuonna ryhdyttiin toteuttamaan yleistä pakollista työpalkkojen säännöstelyä. Maaliskuussa 1942 asetettiin väliaikainen palkkaneuvosto, jolle annettiin laajat valtuudet määrätä työpalkoista sekä niiden alimmista ja ylimmistä rajoista. Lokakuun 1 p:nä valtioneuvosto antoi työpalkkojen säännöstelyä koskevan päätöksen, joka sisälsi työpalkkojen määräämisen yleiset perusteet. Siinä määrättiin, että sen jälkeen kun palkat on keskimäärin korotettu 40 % siitä, missä ne olivat viimeisenä rauhanvuotena eli aikana elokuusta 1938 heinäkuuhun 1939, eli siis 2/3 elinkustannusindeksin noususta, tapahtuu palkkojen määrääminen siten, että kultakin täydeltä elinkustannusindeksiluvun 160 ylittävältä kymmenen pisteen pistejaksolta on suoritettava 4 %:n korotus. Palkkaneuvosto asetettiin samalla vakinaiselle kannalle. Maatalous jäi edelleen näin toteutetun palkkasäännöstelyn ulkopuolelle.

**Ulkomaankauppa.** Huolimatta siitä, että kaupankäyntimme muiden maiden kanssa viime vuonna rajoittui yksinomaan Itämeren piiriin — Petsamon kautta tapahtunut melkoinen valtamerentakainen kauppa oli pysähtynyt kesällä 1941 — voitiin maamme ulkomaankauppaa vuonna 1942 ylläpitää määrältään suunnilleen samansuuruisena kuin edellisenä vuonna. Ulkomaankaupan arvo osoitti viime vuonna huomattavasti korkeampia lukuja kuin vuosina 1940 ja 1941, kuten alla oleva asetelma, johon on otettu numeroita myös sodan edellisten rauhanvuosien ulkomaankaupasta, osoittaa.

	Tuonti Milj. mk	Vienti Milj. mk	Koko kauppa- vaihto Milj. mk	Tuonnin (—) tai viennin (+) enemmisyys Milj. mk
1937 .....	9,306.4	9,379.7	18,686.1	+ 73.3
1938 .....	8,607.3	8,398.0	17,005.3	— 209.3
1939 .....	7,572.6	7,710.3	15,282.9	+ 137.7
1940 <sup>1)</sup> .....	5,179.6	2,874.6	8,054.2	—2,305.0
1941 .....	10,201.1	4,321.5	14,522.6	—5,879.6
1942 .....	11,723.6	5,988.5	17,712.1	—5,735.1

Ulkomaankaupan kokonaisarvo oli eräiden ennakkotietojen mukaan 22.0 % suurempi kuin vuonna 1941. Se jopa ylitti kahden viimeisen rauhanvuoden vastaavat luvut ja nousi melkein vuoden 1937 ennätystasolle. Viime vuoden tuloksia arvosteltaessa on kuitenkin pidettävä mielessä hintojen

<sup>1)</sup> Vuoden 1940 luvut käsittävät vain siviilitavarain viennin ja tuonnin.

nousun tuntuva vaikutus niihin. Tuonnin arvo kohosi 11,723.6 milj. markkaan, ollen lisäystä edelliseen vuoteen verrattuna 14.9 %. Tuonti oli nyt arvon mukaan laskettuna suurempi kuin milloinkaan aikaisemmin Suomen ulkomaankaupan historiassa. Tuotu tavaramäärä oli kuitenkin huomattavasti pienempi kuin viimeisinä rauhanvuosina. Tuonnin volyyymi-indeksi (1935 = 100) oli vuonna 1941 79 pistettä ja viime vuonna 69 pistettä. Mitä tulee viennin arvoon, se viime vuonna oli 38.6 % korkeampi kuin vuotta aikaisemmin. Rauhanaikaisiin lukuihin ei viennissä sitä vastoin päästy. Määrältään oli vienti kertomusvuonna jonkin verran kasvanut edellisestä vuodesta, volyyymi-indeksi (1935 = 100) oli vuonna 1941 37 pistettä ja vuonna 1942 40 pistettä.

Sen johdosta, että tuonnin lisäys oli pienempi kuin viennin, kauppataase muodostui vähemmän epäedulliseksi kuin vuonna 1941. Tuontienemmyyttä oli 5,735.1 milj. markkaa vastaten 5,879.6 miljoonaa edellisenä vuonna. Erityisesti on syytä huomauttaa, että edellä esitettyihin vientiä ja tuontia osoittaviin lukuihin vuosilta 1941 ja 1942 sisältyi myös sotilastarkoitukseen käytettyjä tavaroita, joita aikaisemmin ei ole virallisessa kauppatailastossamme huomioitu.

Edellä on selostettaessa eri teollisuusalojen toimintaa jo esitetty eräitä vientiä koskevia tietoja. Niiden täydennykseksi on laadittu alla oleva yhdistelmä, joka osoittaa viennin kokoonpanossa tapahtuneet rakennemuutokset samoin kuin sen, mikä merkitys eri elinkeinonhaaroilla on ollut viime vuosien viennissä.

	Puuteollisuus		Paperiteollisuus		Maatalous		Muut elinkeinot	
	Milj. mk	%	Milj. mk	%	Milj. mk	%	Milj. mk	%
1936 .....	3,053	42.7	2,900	40.5	668	9.3	539	7.5
1937 .....	4,178	45.1	3,630	39.1	747	8.0	727	7.8
1938 .....	3,385	40.6	3,458	41.5	839	10.1	653	7.8
1939 .....	2,856	37.0	3,378	43.8	781	10.1	695	9.1
1940 <sup>1)</sup> .....	1,247	43.4	958	33.4	204	7.1	462	16.1
1941 .....	1,539	35.6	2,021	46.7	93	2.2	669	15.5
1942 .....	2,353	39.3	2,252	37.6	92	1.5	1,292	21.6

Huomattavimmat muutokset viennin kokoonpanossa edelliseen vuoteen verrattuna tapahtuivat puuteollisuuden ja »muiden elinkeinojen» kohdalla. Näihin ryhmiin kuuluvien tuotteiden vienti lisääntyi sangen voimakkaasti. Sen ansiosta puuteollisuus jälleen kohosi ensimmäiselle sijalle maamme

<sup>1)</sup> Vrt. siv. 13 olevaa alaviitettä.

vientikaupassa sivuuttaen paperiteollisuuden, jolla oli johtoasema vuonna 1941. Suhteellisesti vielä voimakkaampaa oli »muiden elinkeinojen» ryhmään luettujen tuotteiden vientiarvon lisäys. Oltuaan aikaisemmin melko mitätön tekijä meidän viennissämme, sen merkitys melkein säännöllisesti vuosi vuodelta on kasvanut. Erityisen silmiinpistävää on vielä maataloustuotteiden viennissä tapahtunut jyrkkä aleneminen, mikä oli todettavissa jo kahtena edellisenä vuonna.

Tuonnin rakennetta valaisee alla oleva taulukko, jossa tuonti on jaettu tavaroiden käyttötarkoituksen mukaan.

	Kulutustavarat				Tuotantotavarat			
	Elintarvikkeet ja nautintoaineet		Valmiit teollisuus- tuotteet		Raaka-aineet ja puolivalmisteet		Kuljetusneuvot, koneet ym. tuotantovälineet	
	Milj. mk	%	Milj. mk	%	Milj. mk	%	Milj. mk	%
1936 .....	986.4	15.5	1,231.1	19.3	2,958.9	46.5	1,192.6	18.7
1937 .....	1,176.4	12.6	1,826.2	19.6	4,298.5	46.2	2,005.3	21.6
1938 .....	1,200.3	14.0	1,913.3	22.2	3,570.9	41.5	1,922.8	22.3
1939 .....	963.5	12.7	1,791.3	23.7	2,959.9	39.1	1,857.9	24.5
1940 <sup>1)</sup> .....	1,188.5	23.0	578.8	11.2	2,612.7	50.4	799.6	15.4
1941 .....	2,089.6	20.5	2,261.7	22.2	3,764.9	36.9	2,084.9	20.4
1942 .....	3,132.3	26.7	2,501.2	21.3	3,886.1	33.2	2,204.0	18.8

Tuonnissa on sodanedellisiin vuosiin verrattuna tapahtunut olennaisia rakennemuutoksia. Erityisesti kiinnittyy huomio tuotantotavarain ja kulutustavarain väliseen suhteeseen. Ennen sotaa jakaantui tuonti niiden kesken yleensä siten, että lähes 2/3 tuonnista tuli tuotantotavarain ja hie-man yli 1/3 kulutustavarain osalle. Sodan aikana, ja varsinkin kahtena viimeisenä vuotena, on kulutustavarain tuonti ollut kuitenkin niin paljon voimakkaampaa kuin tuotantotavarain, että niiden osuus koko tuonnista on noussut lähes 50 %:ksi. Tämä muutos on pääasiallisesti aiheutunut oman maan elintarviketuotannon riittämättömyydestä. Viime vuosien tuonti-numeroita tarkastettaessa pistääkin erityisesti silmiin elintarvikkeiden tuonnin voimakas kasvu. Niinpä vuoden 1942 tuonnin lisäyksestä, 1,522.5 milj. markasta, tuli 1,042.7 milj. markkaa eli lähes 70 % niiden osalle. Muodostettuaan aikaisemmin tuontimme pienimmän ryhmän elintarvikkeet ovat sodan kestäessä nousseet toiselle sijalle. Raaka-aineet ja puolivalmisteet ovat jatkuvasti säilyttäneet kärkipaikkansa, vaikka niiden tuonti onkin rauhanajoista suuresti supistunut. Viime vuonna niiden tuontiarvo tosin

<sup>1)</sup> Vrt. siv. 13 olevaa alaviitettä.

edellisestä vuodesta lisääntyi, mutta se kasvoi kuitenkin kaikkein vähimmin eli vain 0.3 %. Näiden tavarain tuonti on määrältään sitä vastoin laskenut.

Tuonnin ja viennin kehitystä kuukausi kuukaudelta valaisee seuraava asetelma.

	Tuonti Milj. mk	Vienti Milj. mk	Tuonnin enemmyys Milj. mk
Tammikuu .....	828.1	293.2	534.9
Helmikuu .....	611.1	156.4	454.7
Maaliskuu .....	400.6	80.6	320.0
Huhtikuu .....	379.0	250.5	128.5
Toukokuu .....	1,126.2	735.3	390.9
Kesäkuu .....	1,495.5	506.7	988.8
Heinäkuu .....	1,595.0	547.5	1,047.5
Elokuu .....	1,015.1	614.1	401.0
Syyskuu .....	1,184.5	624.6	559.9
Lokakuu .....	990.3	603.1	387.2
Marraskuu .....	1,024.2	723.5	300.7
Joulukuu .....	1,074.0	853.0	221.0
Yhteensä	11,723.6	5,988.5	5,735.1

*Kotimaankaupan* arvo oli viime vuonna n. 5 % korkeampi kuin vuonna 1941. Vuoden 1942 tukkumyynti, jota esittävä tilasto edustaa n. 95 % maan koko tukkukaupasta, oli rahamääräisesti 12,224.5 milj. markkaa, oltuaan edellisenä vuonna 11,628.2 milj. markkaa. Tähän tulokseen vaikutti kauppavaihdon huomattava vilkastuminen vuoden loppukuukausina, alkuvuoden myynnin jäätyä edellisen vuoden vastaavia lukuja alhaisemmaksi. Sen johdosta, että hintojen nousu olisi edellyttänyt tukkumyynnin arvon suurempaa lisäystä ja kun vielä liikevaihtoveroa, joka sekin kohottaa kauppavaihdon arvoa, viime vuoden alusta korotettiin, on ilmeistä, että kotimaankaupassa myytyjen tavaroiden määrä oli kertomusvuonna pienempi kuin vuotta aikaisemmin.

**Liikenne.** Vaikka valtamerentakainen liikenne oli koko viime vuoden aikana pysähdyksissä, niin että suomalaiset laivat saattoivat purjehtia yksinomaan Itämerellä, oli maamme merenkulku kuitenkin verrattain vilkasta, kuten ulkomaankauppaakin koskevista tiedoista voidaan päätellä. Se ylitti vain hiukan edellisen vuoden tason, vaikka vuonna 1941 käytiin sotaa ainoastaan puolisen vuotta. Saapuneiden laivojen kantavuus oli



vuonna 1942 1,940,000 nettorekisteritonnina, oltuaan vuotta aikaisemmin 1,810,000 ja vuonna 1940 1,613,000 sekä vuonna 1939 4,747,000 tonnia. Matkustajaliikenne Suomen ja ulkomaisten välillä oli tietenkin viime vuonna, kuten koko sodan ajan, sangen vähäistä. Vaikka Neuvostoliiton Itämeren-laivasto olikin pakotettu vetäytymään aivan Suomenlahden pohjukkaan, oli laivaliikennettämme uhkaava vaara edelleen olemassa.

Huolimatta siitä, että maakuljetuksia kotimaassa edelleen kohtasivat monet vaikeudet, jotka aiheutuivat liikkuvan kaluston vähälukuisuudesta ja ankarasta kulumisesta, liikenneyhteyksien pitenemisestä sekä kuljetettavien määrien paljoudesta, voitiin kuljetukset kuitenkin hoitaa suuremmitta häiriöittä. Vieläpä palautetulla alueella ja myös Itä-Karjalassa saatiin liikenne tyydyttävästi sujumaan, sen jälkeen kun tuhotut tai vaurioituneet rautatielinjat, sillat ja ratapihat oli korjattu. Liikenteen vilkastumista osoittaa mm. se, että viime vuonna rautateillä kuljetettu tavaramäärä, 13.2 miljoonaa tonnia, oli suurempi kuin kahtena edellisellä vuonna; vastaava luku oli vuonna 1941 11.1 ja vuonna 1940 9.7 miljoonaa tonnia. Auto-liikennettä jouduttiin vuonna 1941 sodan sytyttyä huomattavasti supistamaan, niin että siviilitarkoituksia palveli rauhanajan oloihin verrattuna vähäinen vaunukanta. Suurin piirtein samansuuruisella vaunumäärällä oli tultava toimeen myös viime vuonna, mikä tietenkin asetti maantielikenteelle suuria rajoituksia. Vaikeuksista on kuitenkin tyydyttävästi selviydytty.

**Rahamarkkinat.** Rahamarkkinoilla ei viime vuoden kuluessa esiintynyt mitään sellaisia tekijöitä, jotka olivat edellisissä sotavuosina jossain määrin häirinneet rahamarkkinain suotuisaa kehitystä. Talletuspääoma kasvoi voimakkaammin kuin milloinkaan aikaisemmin, ja kun luoton kysyntä muihin kuin valtion tarpeisiin oli liikeyritysten rahanrunsauden, osaksi tuotantotoiminnan heikkenemisen, mutta myös luotonannon säännöstelyn takia vähäistä, oli luottolaitoksilla rahaa runsaasti. Säästämisen voimakasta edistymistä voitaneen tulkita osoitukseksi yleisön luottamuksen lisääntymisestä rahan arvon säilymistä ja valtion finanssipolitiikkaa kohtaan. Vielä selvemmin tämä käy ilmi siitä, että liikepankkien varsinaiset talletustilit lisääntyivät melkein yhtä voimakkaasti kuin shekkitilit, kun edellisellä vuonna talletustilit olivat vähentyneet. Valtion talouden kannalta on tästä ollut hyötyä sikäli, että rahalaitosten mahdollisuudet osal-

listua valtion luoton tarpeen tyydyttämiseen ovat huomattavasti lisääntyneet. Luottolaitoksilla oli viime vuonna, kuten muuten talvisodasta lähtien, sangen merkittävä osuus sodan rahoituksessa. Rahamarkkinain viimeaikaista kehitystä valaisee yksityiskohtaisesti seuraava asetelma.

*Rahamarkkinat vuosina 1936—1942, milj. mk.*

Vuoden tai kuukauden päättyessä	Liikepankkien luotonotto				Liikepankkien luotonanto	Luotonoton eneminyksen luotonantoon verrattuna	Suomen Pankin		
	Yleisön talletus-tilit	Yleisön shekkitilit	Muut luotto-laitokset	Yhteensä			Suoranainen luotonanto	Rediokont-talletukset <sup>1)</sup>	Sekellainnito-reservit
1936 . . . . .	6,192.3	1,541.4	924.3	8,598.0	7,372.8	1,225.2	949.5	—	506.3
1937 . . . . .	6,872.9	1,613.7	1,543.6	10,030.2	8,608.6	1,421.6	1,079.7	—	468.3
1938 . . . . .	7,549.0	1,943.7	1,262.1	10,754.8	9,212.1	1,542.7	1,177.1	—	1,575.7
1939 . . . . .	6,940.3	2,458.9	1,366.5	10,765.7	9,909.9	855.8	2,186.0	739.1	2,023.1
1940 . . . . .	7,469.7	4,680.0	1,338.5	13,488.2	11,302.6	2,185.6	5,348.9	47.0	1,234.9
1941 . . . . .	7,407.8	6,030.4	1,390.3	14,828.5	11,040.7	3,787.8	12,279.2	—	2,929.7
1942									
Tammikuu	7,562.4	5,761.7	1,515.5	14,839.6	11,159.8	3,679.8	12,406.3	—	2,791.1
Helmikuu	7,707.1	6,206.5	1,584.1	15,497.7	11,266.0	4,231.7	12,126.1	—	2,150.2
Maaliskuu	7,919.9	6,350.5	1,618.6	15,889.0	11,716.1	4,172.9	13,074.2	—	2,595.5
Huhtikuu	8,021.8	6,780.6	1,722.9	16,525.3	12,457.3	4,068.0	13,071.2	—	2,389.6
Toukokuu	8,102.5	6,722.0	1,742.2	16,566.7	12,345.8	4,220.9	13,217.3	—	1,814.5
Kesäkuu . .	8,307.0	6,925.9	1,808.1	17,041.0	12,604.7	4,436.3	14,202.6	—	2,566.6
Heinäkuu	8,374.5	6,610.2	1,891.3	16,876.0	12,389.8	4,486.2	14,109.5	—	2,410.9
Elokuu . . .	8,408.6	6,670.4	1,977.1	17,056.1	12,196.6	4,859.5	14,768.9	—	3,131.5
Syyskuu . .	8,447.7	7,067.8	2,104.4	17,619.9	12,242.0	5,377.9	14,805.4	—	3,053.4
Lokakuu . .	8,451.0	7,036.5	2,021.6	17,509.1	12,703.3	4,805.8	14,869.2	—	2,639.3
Marraskuu	8,463.2	7,743.7	1,986.1	18,193.0	12,516.3	5,676.7	14,811.7	—	2,498.6
Joulukuu . .	8,596.6	7,228.4	2,106.0	17,931.0	12,250.1	5,680.9	15,963.2	—	2,884.1

Liikepankkien luotonottoa tarkasteltaessa nähdään sen olleen huomattavasti runsaampaa kuin edellisinä vuosina. Viime vuoden lisäys oli yli 3 miljardia markkaa, kun vuonna 1941 vastaava luku oli 1.3 miljardia. Yleisön talletus- ja shekkitilien osalle tuli tästä lähes 2,400 miljoonaa. Erityisen merkillepantavaa on, että talletus- ja shekkitilit kasvoivat suunnilleen yhtä paljon. Kun talletustileille kertyi 1,188.8 milj. markkaa, oli shekkitilien lisäys 1,198.0 miljoonaa. Shekkitilien osuus liikepankkien yleisöltä saamasta lainauksesta tosin edelleen nousi, ollen kertomusvuoden lopussa 45.7 %, mutta se tapahtui kuitenkin sangen hitaasti verrattuna edellisiin vuosiin.

<sup>1)</sup> Siihen luettuina luottolaitoksille annetut hypoteekkilainat.

## RAHAMARKKINAT VV. 1941 JA 1942.

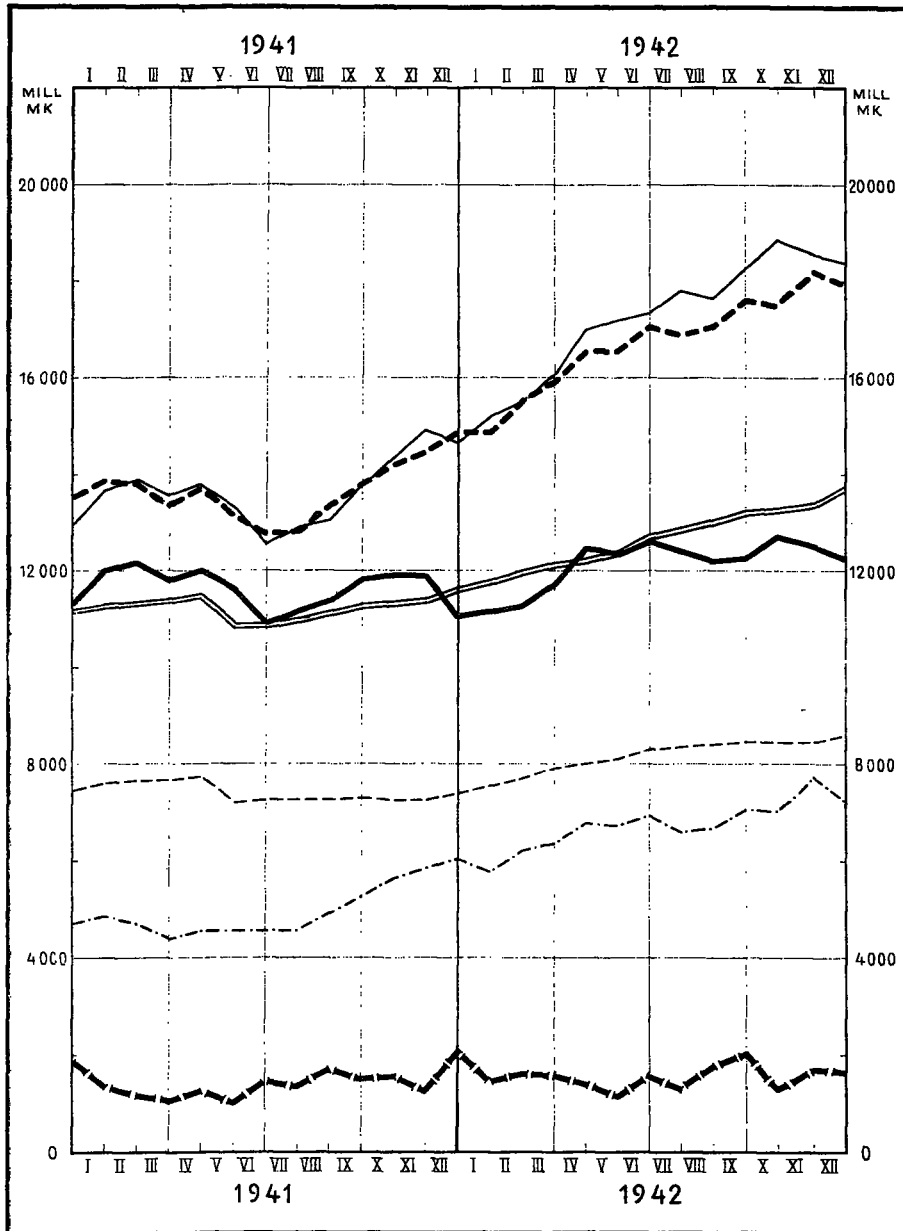

— Läikepankkien koko lainananto.  
 - - - - - " " " ja obligatiovarasto.  
 - · - · - " " " lainanotto.  
 · · · · · " " " kassat.  
 - · - · - Yleisön talletustilit liikepankeissa.  
 · · · · · " " " shekkitilit  
 - - - - - " " " talletukset muihin rahalaitoksiin.

Vuoden 1938 päättyessä shekkitalien osuus luotonotosta yleisöltä oli vain 20.5 %; vuotta myöhemmin se oli jo kohonnut 26.2 %:iin, josta se nousi 38.5 %:iin vuoden 1940 ja 44.9 %:iin vuoden 1941 lopussa. Liikepankkien yleisöltä saamat talletukset lisääntyivät viime vuonna siinä määrin, että sen kuluessa tapahtunut kasvu oli lähes kolme kertaa niin suuri kuin kahden edellisen vuoden yhteenlaskettu lisäys. Liikepankkien luotonotossa viime vuonna tapahtunut kehitys on erityisen huomionarvoinen, koska se näyttää viittaavan siihen, että vuodesta 1939 lähtien erittäin voimakkaana jatkunut shekkitalien merkityksen lisääntyminen olisi pysähtymässä. Kun rahapääoma on alkanut yhä enemmän hakeutua varsinaisille talletustileille, mikä ilmiö voidaan todeta kaikissa rahalaitoksissa, on sitä pidettävä merkkinä rahamarkkinain vakavoitumisesta. Liikepankkien luotonoton kolmas tekijä, muiden luottolaitosten talletukset ja avistasijoitukset, lisääntyi 715.7 milj. markkaa edellisen vuoden lisäyksen oltua vain 51.8 miljoonaa. Tämän tilin voimakas kasvu viime vuonna osoittaa sekin rahamarkkinoilla vallitsevaa rahanrunsautta.

Liikepankkien varsinainen luotonanto, joka edellisenä vuonna oli vähentynyt lähes 300 milj. markkaa, lisääntyi kertomusvuonna 1,209.4 milj. markkaa ja nousi joulukuun lopussa 12,250.1 miljoonaan. Tämä nousu johtui osaksi valtion vekseliluoton kohoamisesta, osaksi taas siihen oli syynä yksityisille lähinnä jälleenrakennustarkoituksiin myönnettyjen lainojen määrän lisääntyminen. Edellisenä vuonna talouselämälle annettu luotto oli lisääntynyt jonkin verran enemmän. Sen johdosta että luotonotto viime vuonna kasvoi huomattavasti enemmän kuin luotonanto, luotonoton enemmyys, joka vuotta aikaisemmin oli 3,787.8 miljoonaa, lisääntyi 5,680.9 miljoonaan markkaan. Kun liikepankit kertomusvuonnakin osallistuivat valtion menojen rahoittamiseen sangen laajassa mitassa, merkitsi se myös niiden hallussa olevien valtion obligatioitten voimakasta lisääntymistä. Siten kohosi liikepankkien obligatiosalkku joulukuussa 1942 6,165.1 milj. markkaan kirjatun arvon mukaan laskettuna, lisääntyen vuoden kuluessa yli 2.5 miljardia markkaa. Näihin lukuihin sisältyvät myös valtion veronmaksutodisteet. Valtion obligatioita liikepankkien hallussa oli vuoden lopussa 3,919.0 milj. markan arvosta. Liikepankkien kassavarat eivät olleet viime vuoden päättyessä yhtä runsaat kuin vuonna 1941, mutta kuitenkin huomattavan korkeat eli 1,638.9 miljoonaa oltuaan vuotta aikaisemmin 2,055.6 milj. markkaa.

Samantapaista talletusten voimakasta kasvua, kuin tapahtui liikepankeissa, voidaan todeta myös muissa talletuksia vastaanottavissa rahalaitoksissa, kuten seuraava asetelma osoittaa.

	Talletuksia 31/12 1942	Lisäys (+) tai vähennys (—) v. 1942	Lisäys (+) tai vähennys (—) v. 1941	Lisäys (+) tai vähennys (—) v. 1940	Lisäys (+) tai vähennys (—) v. 1939
Liikepankit (yleisöltä)	15,825.0	+ 2,386.8	+ 1,288.5	+ 2,750.5	— 93.5
Säästöpankit.....	9,351.3	+ 1,167.5	+ 46.5	+ 415.7	— 59.5
Postisäästöpankki ..	1,036.3	+ 281.3	+ 162.3	+ 139.3	— 48.9
Osuuskassat .....	2,427.8	+ 515.1	+ 189.5	+ 239.6	+ 102.3
Osuuskassojen Keskus- lainarahasto (yleisöltä)	82.1	— 30.7	+ 55.7	+ 8.3	— 25.3
Osuuskauppojen säästökassat .....	776.3	+ 123.7	+ 21.3	— 24.9	— 44.2
Hypoteekkilaitokset..	4.5	— 1.6	+ 0.1	— 0.7	+ 0.7
Yhteensä	29,503.3	+ 4,442.1	+ 1,763.9	+ 3,527.8	— 168.4

Säästö pääoma lisääntyi kauttaaltaan, poikkeuksena ainoastaan Osuuskassojen Keskuslainarahasto ja hypoteekkilaitokset, erittäin voimakkaasti. Lisäys on suurempi kuin yhtenäkkään aikaisempänä vuonna. Suhteellisesti eniten lisääntyivät postisäästöpankin ja osuuskassojen talletukset.

Pääomamarkkinoille oli luonteenomaista valtion jatkuvasti varsin suuriin summiin kohonnut luotonotto, vaikka viime vuonna emittoitiinkin ainoastaan yksi uusi obligatiolaina, Isänmaan laina. Se laskettiin liikkeeseen maaliskuun alussa. Tämän lainan obligatiot olivat kahta tyyppiä, osaksi lyhytaikaisia 3 %:n obligatioita, jotka ovat lunastettavissa laina-aikana määräpäivänä kunakin vuonna, osaksi puolipitkiä 5 %:n papereita, joita ei lunasteta ennen laina-ajan päättymistä. Laina-aika on kummassakin tapauksessa seitsemän vuotta. Tämän lainan obligatioita myytiin yhteensä 3,886.5 milj. markan arvosta. Kun syksyllä lisäksi laskettiin liikkeeseen 100 milj. markan palkinto-obligatiolaina, nousi myytyjen obligatioiden kokonaisarvo lähes 4 miljardiin markkaan. Vuoden alussa myytiin sitä paitsi jonkin verran Työn ja taistelun lainan obligatioita, jotka kirjattiin edelliselle vuodelle. Edellä esitettyihin summiin on vielä lisättävä valtion saamamieskirjalla lainaamien varojen määrä, joka lisääntyi 302.7 milj. markkaa. Veronmaksutodisteiden muodossa otettu luotto sitä vastoin viime vuonna väheni 36.7 milj. markkaa. Valtion obligatiolainojen lisäksi laskettiin kertomusvuonna liikkeelle vain Suomen Kiinteistöpankin 100 milj.

markan obligatiolaina, mikä seikka selvästi kuvastaa valtion hallitsevaa asemaa raha- ja pääomamarkkinoillamme.

*Korkokanta* pysyi koko viime vuoden muuttumattomana. Sitä valvottiin edellisenä vuonna aikaansaadun luottolaitosten väliseen sopimukseen perustuvan vapaaehtoisen säännöstelyn avulla. Se onkin osoittautunut tehokkaaksi välineeksi ehkäisemään korkotason nousua. Uusien kiinnityslainojen korko oli jatkuvasti enintään  $5\frac{3}{4}\%$ , miksi se vuonna 1941 oli vahvistettu. Obligatiokorko oli niinkään muuttumaton. Valtion liikepankeilta ja Suomen Pankilta saama luotto sitä vastoin halpeni. Liikepankit alensivat valtion vekselien koron kesäkuussa 1942  $2\%$ :sta  $1\frac{1}{2}\%$ :iin ja Suomen Pankki alensi samanaikaisesti valtiolle myönnetyn luoton koron  $2\frac{1}{2}\%$ :sta  $2\%$ :iin.

Suomen Pankin muut luotonantokorot pysyivät koko kertomusvuoden ajan muuttumattomasti sillä tasolla, jolla ne ovat olleet aina joulukuun 3 päivästä 1934 lähtien. Ne olivat seuraavat:

	%
Puhtaista liikevekseleistä, joilla maksupäivään ei ole kolmea kuukautta pitempää aikaa .....	4
Muista vekseleistä, riippuen vekselin laadusta ja juoksuajasta .....	$4\frac{1}{2}$ —5
Hypoteekkilainoista ja kassakreditiiveistä, vakuuden ja luoton laadusta riippuen .....	4—5

Liikepankkien otto- ja antolainauksessa sovellettiin entisiä korkoja, paitsi valtion luotossa, jonka korko kertomusvuonna aleni, kuten edellä mainittiin. Tämä oli myös pääsyyinä siihen, että luotonannon keskikorko aleni  $5.35\%$ :iin, oltuaan vuosien 1941 ja 1940 lopussa  $5.60\%$  ja  $5.68\%$ . Liikepankkien luotonoton keskikorko pysyi viime vuonna melkein muuttumattomana eli  $2.37\%$ :ssa, vastaten  $2.36\%$  ja  $2.52\%$  vuosien 1941 ja 1940 päättyessä. Säästöpankkien soveltamissa korkomäärissä ei viime vuonna tapahtunut muutoksia.

Tarkastettaessa *arvopaperipörssin* toimintaa viime vuoden aikana huomataan pörssikurssien olleen runsaasta rahantarjonnasta ja inflation pelosta johtuen korkeita. Varsinkin alkuvuodesta kurssien nousu oli voimakasta. Nousulta taitettiin kuitenkin kärki, kun hallitus ryhtyi kevättalvella ehkäisemään kurssien jatkuvaa kohoamista toimeenpanemalla mm. osakekauppojen ilmoitusvelvollisuuden. Osingon rajoittaminen ja ankara verotus, etenkin omaisuusverotus, vaikuttivat nekin nousua hillitsevästi vuoden loppupuolella. Pankkiosakkeihin nähden saavutettiin huippukohta

maaliskuussa, jolloin osakenoteerausten indeksi (1935 = 100) oli korkeimmillaan 140 pisteessä. Sen jälkeen suunta osoitti laskua. Vuoden lopussa pankkiosakkeet olivat suunnilleen samalla tasolla kuin vuoden alussa, mutta vuoden 1942 keskipurssit olivat kuitenkin noin 15 % korkeammat kuin vuotta aikaisemmin. Myös teollisuusosakkeet saavuttivat maaliskuussa huipun 320 pistettä, ja alenivat sen jälkeen. Syksyllä ne kuitenkin uudelleen kohosivat nousten korkeimmilleen syys- ja lokakuussa, jolloin niiden indeksi oli 332 ja 333 pistettä, mutta alenivat sitten jälleen. Vuoden 1942 loppukurssit olivat noin 20 % yläpuolella vuotta aikaisemmin vallinneen tason ja keskipurssit olivat lähes 40 % korkeammat kuin edellisenä vuonna, mistä nähdään, että teollisuusosakkeiden nousu oli huomattavasti suurempi kuin pankkiosakkeiden. Laivanvarustusosakkeiden keskipurssit olivat vuonna 1942 35 % korkeammat kuin vuotta aikaisemmin. Kaikkien osakkeiden noteerausten indeksi kohosi 207 pisteestä joulukuussa 1941 238 pisteeseen joulukuussa 1942. Indeksi oli korkeimmillaan eli 265 pisteessä syyskuussa. Pörssivaihdon kokonaisarvo oli viime vuonna 521.9 milj. markkaa, vastaten 501.4 ja 330.4 miljoonaa vuosina 1941 ja 1940.

Sota ei ole voinut yrittäjähallua heikentää, vaan se on jatkuvasti erilaisista vaikeuksista huolimatta pysynyt ilahduttavan virkeänä, kuten osakeyhtiötilastokin osoittaa. Viime vuonna perustettiin kaikkiaan 720 uutta *osakeyhtiötä*, kun edellisenä vuonna vastaava luku oli ollut 653. Erityisen vilkasta uusien yritysten perustaminen oli vuoden loppupuoliskolla. Liiketoiminnan vilkastumis- ja laajentumispyrkimystä osoittaa myös se, että sangen monet, lähes 600, vanhat yritykset lisäsivät osakepääomaansa. Toimintansa lopettaneiden yritysten lukumäärä oli liike-toimintaa kohdanneiden erilaisten vaikeuksien takia tosin normaalia korkeampi, mutta lopputuloksena oli kuitenkin osakeyhtiöiden luvun melkoinen nousu ja niiden osakepääoman tuntuva lisääntyminen, kuten alla olevasta asetelmastakin nähdään.

	Uusia osakeyhtiöitä		Osakeyhtiöitä kaikkiaan			
	Luku	Osakepääoma Milj. mk	Luku	Lisäys	Osakepääoma Milj. mk	Lisäys Milj. mk
1937 .....	874	264.5	13,766	+741	10,542.3	+ 739.8
1938 .....	819	153.0	14,427	+661	11,021.5	+ 479.2
1939 .....	791	176.4	15,068	+641	11,413.4	+ 391.9
1940 .....	433	193.4	15,371	+303	11,480.8	+ 67.4
1941 .....	653	518.3	15,811	+440	12,359.7	+ 878.9
1942 .....	720	492.4	16,319	+508	13,536.6	+1,176.9

*Maksutaseen* tarkka määrääminen kertomusvuoden kohdalta on mahdotonta, kun ei vielä ole saatavissa kaikkia siihen tarvittavia tietoja. Kauppataaseen suuresta tuontienemmyydestä, joka viime vuonna oli tasaluvuin 5,730 milj. markkaa, voidaan kuitenkin suuremmitta vaikeuksitta päätellä, että maksutase oli maallemme erittäin epäedullinen. Kun kauppalaivaston nettotulo väheni 125 milj. markkaa, ja lahjoitusten ja avustusten määrä supistui tuntuvasti ja eräät muutkin tulot vähenivät, voidaan arvioida, että vuoden 1942 maksutase päättyi noin 5,035 milj. markan menojen enemmyyteen. Edellisen vuoden maksutaseen menot on arvioitu noin 4,355 milj. markkaa tuloja suuremmiksi. Maksutaseen viimeaikainen tuntuva tulojen vajuus, joka alkoi vuonna 1940, on merkinnyt Suomen kansantalouden velkaantumista ulkomaihin nähden vastavalla summalla, eli 13 miljardilla markalla kolmen vuoden aikana.

Pääomaliikkeestä on varsin vaikea saada luotettavia tietoja. Sen eräitä puolia voidaan kuitenkin valaista. Uutta luottoa on saatu jonkin verran, nim. 4 %:n kruunuluottoa Ruotsista 440.6 milj. markan arvosta. Kun ulkomaisia velkoja on sopimuksen mukaisesti lyhennetty, on ulkomaisen vakautetun velan määrä kaikkiaan noussut noin 330 milj. markkaa. Sen lisäksi kruunumääräisten vekselien liikkeessä oleva määrä on kertomusvuonna lisääntynyt noin 360 milj. markkaa. Toiselta puolen on kulutettu Suomen Pankin ja liikepankkien ulkomaisia saatavia ja lisätty eräitä lyhytaikaisia velkoja ulkomaille. Niinpä liikepankkien ulkomaiset saatavat vähenivät noin 35 miljoonaa 130 milj. markkaan, samalla kun niiden ulkomaiset velat kasvoivat hieman yli 150 miljoonasta joulukuussa 1941 lähes 450 miljoonaan joulukuussa 1942 eli noin 300 milj. markkaa. Käytettävissä olevien lukujen avulla on arvioitu, että tunnettujen lyhytaikaisten velkojen ja saatavien välinen erotus, joka ennen sotaa päättyi melkoiseen netto-saatavaan, mutta vuoden 1941 lopussa jo noin 2,470 milj. markan nettovelkaan, kertomusvuoden kuluessa on kasvanut 2,000 milj. markkaa 4,470 milj. markan nettovelaksi. Kun vielä otetaan huomioon vakautetun velan kasvaminen, saadaan tulokseksi, että maamme näkyvä nettovelka ulkomaille lisääntyi vuonna 1942 2,330 milj. markkaa. Todellisen velan kasvu on kuitenkin ollut tätä summaa suurempi, kuten maksutaseen kehitys osoittaa.

**Valtionalous.** Valtiontalouden keskeisin ja samalla vaikein kysymys oli viime vuonna, kuten edellisinäkin sotavuosina, miten sodankäynnistä aiheu-



tuvat valtion yhä lisääntymään pyrkivät menot saataisiin rahoitetuiksi siten, ettei valtio liiallisesti setelipankkinsa luottoa käyttämällä aiheuttaisi nimellisen ostokyvyn jatkuvaa lisääntymistä, mikä pitkälle vietyinä johtaisi rahan arvon romahdukseen. Ponnistukset ovat ennen muuta kohdistuneet tulo- ja menoarviossa olevan vajauksen peittämiseen varsinaisilla tuloilla, pääasiallisesti veroilla ja sen ohella rahamarkkinoilta saadulla luotolla.

Valtion menot kasvoivat kertomusvuoden aikana melkoisesti. Kun valtion todelliset kokonaismenot edellisenä vuonna olivat 20,910.5 milj. markkaa, ne viime vuonna kohosivat ennakkotietojen mukaan noin 27 miljardiin markkaan. Suurimman menoerän muodostivat tietenkin puolustusmenot, jotka nousivat runsaasti 19 miljardiin markkaan. Myöskin siviilimenot lisääntyivät edellisestä vuodesta.

Kun menotalous tällä tavoin yhä kasvoi, oli pakko lisätä myös valtion tuloja. Pääpaino pantiin verotulojen lisäämiseen, missä tarkoituksessa säädettiin neljä uutta ylimääräistä veroa. Nämä olivat ylimääräinen tulovero, ylimääräinen metsävero, säästöpankkien suoritettava tilapäisvero ja ylimääräinen varojen perusteella suoritettava vero. Lisäksi korotettiin kiinteistökaupoista maksettavaa leimaveroa ja muutettiin perintö- ja lahjaverolakia siten, että yhtä miljoonaa markkaa suuremmista perinnöistä säädettiin maksettavaksi erityinen lisävero. Vuoden alussa astuivat voimaan joulukuun 30 p:nä 1941 vahvistettu uusi liikevaihtoverolaki, jossa veroprosentteja kauttaaltaan korotettiin, ja samana päivänä säädetty tulo- ja omaisuusveron korotus. Joulukuussa 1941 oli lisäksi päätetty korottaa sokerista suoritettavaa valmisteveroa samoin kuin valmisteveroa tilityksistä, mitkä molemmat veronkorotukset tulivat voimaan tammikuun 1 p:nä 1942. Viime vuonna korotettiin myös tupakkavalmisteveroa, kuten oli jo tehty kahtena edellisenäkin vuonna. Niinikään korotettiin alkoholin hintoja viime vuoden aikana kahdesti valtion tulojen kartuttamiseksi. Varsin huomattava välillisen verotuksen korottaminen tapahtui, kun valtioneuvosto toukokuussa 1942 määräsi tuontitavarain rauhanaikaiset tullit kesäkuusta alkaen kannettaviksi korotettuina 100 %:lla, kun korotus siihen asti oli ollut 50 %. Viime vuonna kannettuihin poikkeuksellisten olojen aiheuttamiin veroihin on vielä lisättävä omaisuudenluovutusvero, josta vuoden aikana kannettiin kolmas ja neljäs erä.

Näiden toimenpiteiden avulla saatiin valtion varsinaiset tulot voimakkaasti nousemaan, samalla kun niiden osuus valtion menojen rahoituksessa

kasvoi. Niinpä verotulot, jotka vuonna 1941 olivat 10,537.9 milj. markkaa, nousivat ennakkotietojen mukaan yli 13 miljardin markan. Yhteensä valtion varsinaiset tulot olivat viime vuonna noin 17 miljardia markkaa eli 65 % todellisista kokonaismenoista.

Sen ohella, että valtion varsinaisia tuloja näin voimakkaasti lisättiin, turvaututtiin huomattavan laajaan luotonottoon, pääasiallisesti kotimaisilta rahamarkkinoilta. Kuten edellä jo mainittiin, laskettiin viime vuonna liikkeelle vain yksi obligatiolaina ja yksi palkinto-obligatiolaina. Kun samaan aikaan suoritettiin vanhojen lainojen säännölliset kuoletukset, kotimainen vakautettu velka, johon vuosittain irtisanottavat obligatiotkin on luettu, lisääntyi 3,807.0 milj. markkaa nousten 12,550.6 milj. markkaan. Ulkomainen vakautettu velka kohosi, kun otetaan huomioon sopimuksenmukaiset kuoletukset, vuoden aikana 275.5 milj. markkaa 3,649.0 milj. markkaan. Varsinaisista lyhytaikaisista veloista on mainittava, että ulkomainen vekseliluotto lisääntyi 673.8 milj. markasta 1,033.5 milj. markkaan, että valtion saamamieskirjaan merkitty velka kasvoi 302.7 milj. markkaa nousten 920.5 milj. markkaan, mutta että liikkeessä olevien veronmaksutodisteiden määrä aleni 36.7 milj. markkaa ollen vuoden lopussa 1,741.9 milj. markkaa. Kotimaisilta luottolaitoksilta saatu vekselivelka lisääntyi vuoden kuluessa 635 milj. markkaa nousten 1,850 milj. markkaan. Valtio sai vapailta markkinoilta eri muodoissa luottoa viime vuonna 5,467.9 miljoonaa, ja tämä osa valtionvelasta oli vuoden päättyessä 22,003.1 milj. markkaa.

Vapailta markkinoilta ei kuitenkaan saatu riittävästi luottoa peittämään tulo- ja menoarvion vajausta, vaan valtion oli pakko sodan rahoittamiseksi turvautua Suomen Pankkiin. Keskuspankista eri muodoissa saadun luoton määrä lisääntyi viime vuoden aikana 3,887.5 milj. markkaa kohoten sen päättyessä kaikkiaan 14,550.1 milj. markkaan. Merkille pantavaa on, että vaikka valtiovallan viime vuoden aikana oli näin laajassa mitassa turvaututtava Suomen Pankin apuun, oli edellisen vuoden lisäys ollut viime vuotista huomattavasti suurempi eli 5,223.0 milj. markkaa. Valtion kokonaisvelka oli vuoden 1942 päättyessä 36,563.1 milj. markkaa eli 9,327.9 miljoonaa suurempi kuin edellisenä vuonna.

**Markan ulkomainen arvo ja hintataso.** Suomen markan ulkomainen arvo, sellaisena kuin se vekselikursseista ilmenee, pysyi koko kertomus-

vuoden muuttumattomana. Siten dollarin noteeraus oli kiinteästi mk 49: 35, kuten se on ollut syksystä 1939 lähtien, ja Saksan markan kurssi oli muuttumattomasti mk 1,974: 35. Eräitä pienehköjä vekselikurssien muutoksia tosin tapahtui, mutta ne johtuivat asianomaisten valuuttain arvojen muutoksista, eivätkä siis aiheutuneet Suomen markan arvon muuttumisesta. Niinpä kun vuoden alussa korotettiin Tanskan kruunun suhdetta muihin valuuttoihin, se aiheutti meillä Tanskan kruunun noteerauksen nousun mk:sta 954: — mk:aan 1,035: —. Vekselikurssien muuttumattomuus ei kuitenkaan sinänsä merkitse eri valuuttojen sisäisen ostokyvyn välisen suhteen säilymistä ennallaan, vaan on ainoastaan ilmaisuna siitä, että yleisesti pyrittiin säilyttämään vekselikurssit koskemattomina. Suomen markan sisäisen ostokyvyn suhde eräisiin ulkomaisiin valuuttoihin on tosiasiallisesti vuoden aikana heikentynyt sen johdosta, että meillä hintataso nousi enemmän kuin näissä maissa.

Kaikista ponnistuksista huolimatta hintojen jatkuvaa nousua ei saatu vielä kertomusvuonnaakaan pysäytetyksi. Hinta-, palkka- ja vuokrasäännöstelyä laajennettiin ja tehostettiin, minkä lisäksi erilaisin finanssipoliittisin toimenpitein pyrittiin sitomaan irtonaista ostovoimaa, mutta hintoja kohottavat tekijät, joista mainittakoon maksuvälinemäärän paisuminen, tavarain yltyvä niukkuus, tuontitavarain kallistuminen sekä yleensä epäluottamus rahan arvon säilymiseen, olivat näitä voimakkaampia. Edellä mainituilla toimenpiteillä on hintojen nousua voitu kuitenkin melkoisesti hillitä. Virallinen elinkustannusindeksi, jonka perusvuotena on elokuu 1938—heinäkuu 1939, kohosi 150 pisteestä joulukuussa 1941 181 pisteeseen joulukuussa 1942. Indeksillä kohosi tämän mukaan 20.7 %, ja nousu oli siten suurempi kuin edellisenä vuonna, jolloin vastaava luku oli 14.5 %, mutta kuitenkin pienempi vuoden 1940 nousua, 22.4 %. Elinkustannusindeksin kehityksestä viime vuoden aikana voidaan selvästi todeta, miten sen nousu hidastui tuntuvasti vuoden loppukuukausina silloin voimaansaattatun lujakätisen finanssi- ja hintapolitiikan ansiosta. Hintojen kohoaminen oli jatkuvasti sängen epätasaista. Vaatetustavarain indeksi nousi 29.5 %, lämpö- ja valoindeksi 27.5 % sekä ravintoindeksi 19.8 %, kun sen sijaan asuntoindeksi pysyi vuokrasäännöstelyn tehokkuuden takia muuttumattomana.

Tukkuhinnat kohosivat nyt, kuten edellisinäkin vuosina, jonkin verran enemmän kuin elinkustannukset. Niitä osoittava indeksi (1935 = 100) nousi 209 pisteestä joulukuussa 1941 261 pisteeseen joulukuussa 1942 eli 24.9 %.

TUKKUHINTAINDEKSI, KOTIMAAN TUKKUKAUPASSA KÄYPIEN TUONTI-TAVARAIN HINTAINDEKSI JA ELINKUSTANNUSINDEKSI 1939–1942.  
1935 = 100.

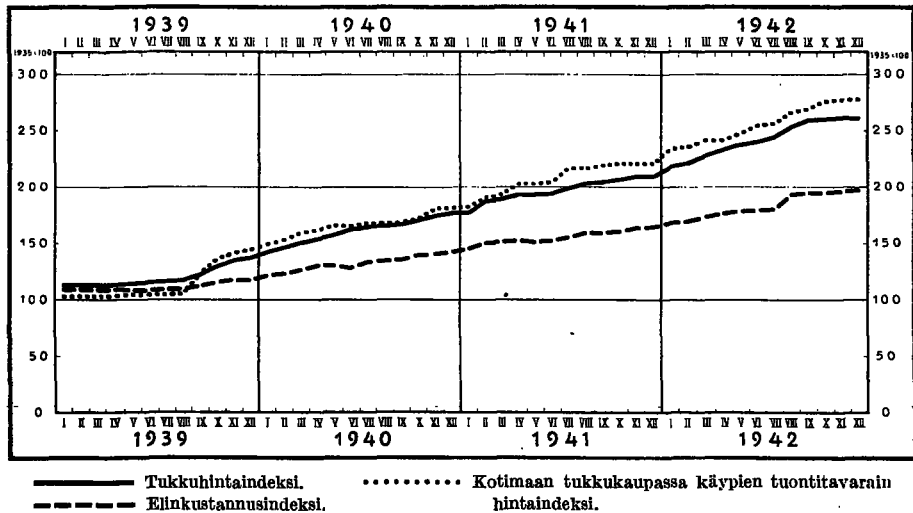

Hintakehityksestä antaa valaisevan käsityksen yllä oleva kuvio, minkä lisäksi esitetään seuraavat kuukausivaihteluita selvittävät indeksisarjat.

	Elinkustannus- indeksi (Elok. 1938— heinäk. 1939 = 100)		Tukkuhintaindeksi (1935 = 100)		Kulutushinta- indeksi (1931 = 100)		Suhdanneherkkä hintaindeksi (1931 = 100)	
	Luku	Muutos	Luku	Muutos	Luku	Muutos	Luku	Muutos
1941								
Joulukuu ...	150	—	209	—	160.5	+1.1	185.2	+1.7
1942								
Tammikuu ..	154	+ 4	218	+9	163.8	+3.3	189.7	+ 4.5
Helmikuu ...	155	+ 1	221	+3	164.9	+1.1	191.2	+ 1.5
Maaliskuu ...	159	+ 4	228	+7	166.4	+1.5	193.6	+ 2.4
Huhtikuu ...	162	+ 3	233	+5	167.4	+1.0	195.3	+ 1.7
Toukokuu ...	164	+ 2	237	+4	169.5	+2.1	198.0	+ 2.7
Kesäkuu ....	165	+ 1	240	+3	171.1	+1.6	200.5	+ 2.5
Heinäkuu ...	165	—	244	+4	171.2	+0.1	200.5	—
Elokuu .....	177	+12	253	+9	177.2	+6.0	210.5	+10.0
Syyskuu ....	179	+ 2	259	+6	181.6	+4.4	217.0	+ 6.5
Lokakuu ....	179	—	260	+1	183.8	+2.0	217.9	+ 0.9
Marraskuu ..	180	+ 1	261	+1	184.2	+0.6	218.5	+ 0.6
Joulukuu ...	181	+ 1	261	—	184.7	+0.5	219.0	+ 0.5

Tammikuussa tapahtunut indeksien huomattava kohoaminen johtui siitä, että silloin astui voimaan edellisen vuoden lopussa päätetty liike-

vaihtoveron korotus. Elokuun nousu, mikä ilmeni varsin voimakkaana kaikissa indekseissä, aiheutui maataloustuotteiden hintojen korotuksista.

Yleisen hintakehityksen valaisemiseksi esitetään lopuksi seuraavien indeksien keskimääräiset vuosi-indeksit.

	Elin- kustannus- indeksi	Ravinto- indeksi	Kulutus- hinta- indeksi	Suhdanne- herkkä hinta- indeksi	Tukku- hinta- indeksi
1935 .....	100	100	100.3	107.0	100
1936 .....	100	99	100.0	106.4	103
1937 .....	105	107	105.0	113.5	122
1938 .....	108	108	107.2	114.6	114
1939 .....	110	112	110.9	118.5	120
1940 .....	131	137	131.7	146.8	161
1941 .....	155	162	150.1	172.0	197
1942 .....	183	189	173.8	204.8	243

---

## II. SUOMEN PANKKI VUONNA 1942.

### 1. SETELINANTO.

Suomen Pankin setelinantoa valaisevat jäljempänä olevan tauluston 1.—12. taulut. Näistä 1. taulu koskee yksinomaan vuotta 1942, kun taas muut sisältävät katsauksia myös edellisiin vuosiin. Mainitut taulut perustuvat Pankin sekä viikko- että kuukausitilailmoituksiin lukuun ottamatta 2. taulua, joka on laadittu yksinomaan kuukausitilojen mukaan, sekä 6.—8. tauluja, jotka kohdistuvat vuoden loppuun tai koko vuoteen.

**Setelien lunastus.** Vallitsevien olosuhteiden takia ei kysymys mahdollisesta palaamisesta kultakantaan ollut ajankohtainen. Kun ei myöskään näyttänyt todennäköiseltä, että näin tapahtuisi lähivuosina, katsottiin asianmukaiseksi pitentää Suomen Pankille aina syksystä 1931 alkaen vuodeksi kerrallaan annettua oikeutta olla lunastamatta seteleitään kullalla kolmeksi vuodeksi eli vuoden 1945 loppuun asti. Asetus tästä annettiin joulukuun 4 päivänä 1942.

**Setelinanto-oikeus.** Kertomusvuonna olivat voimassa joulukuun 13 päivänä 1939 annetun lain määräykset setelinanto-oikeudesta. Näiden mukaan Suomen Pankin liikkeessä oleva setelistö, siihen luettuna liikkeessä olevien setelien lisäksi kaikki muutkin Pankin vaadittaessa maksettavat sitoumukset, saa nousta enintään 1,800 milj. markkaa yli sen summan, johon Pankin kultakassa, sen riidattomat saatavat ulkomaisilta asiamiehiltä, ulkomailla maksettavat ulkomaan rahan määräiset vekselit, ulkomaisissa pörsseissä noteeratut ulkomaiset obligatiot, ulkomaan rahan määräiset erääntyneet korkoliput, ulkomaiset setelit sekä kotimaiset vekselit, joiden maksupäivään ei ole kolmea kuukautta pitempää aikaa, yhteensä nousevat.

Suomen Pankin setelinanto-oikeus oli vuoden 1941 päättyessä 15,136.9 milj. markkaa. Saavutettuaan tammikuun puolivälissä kertomusvuoden

alimman määrän, 14,916.1 milj. markkaa, setelinanto-oikeus vähitellen lisääntyi nousten vuoden viimeisenä päivänä 18,344.4 milj. markkaan. Setelinanto-oikeus oli siten vuoden kuluessa lisääntynyt 3,207.5 milj. markkaa eli 21.2 %. Tämä lisäys, joka johtui siitä, ettei valtio veroilla ja varsinaisella lainauksella saanut kootuksi kaikkia sodankäynnin rahoittamiseen tarvittavia varoja, vaan diskonttasi vekseleitä Suomen Pankkiin, oli siten huomattavasti pienempi kuin vuonna 1941, jolloin se oli ollut 6,272.7 milj. markkaa eli 70.7 %. Keskimäärin setelinanto-oikeus oli 16,477.6 milj. markkaa eli tuntuvasti suurempi kuin edellisinä vuosina, joiden vastaavat keskimäärät olivat 10,100.3 ja 8,621.3 milj. markkaa.

**Liikkeessä olevat setelit.** Kertomusvuoden alkaessa oli kaikkiaan liikkeessä seteleitä 7,316.9 milj. markan arvosta. Vuoden varrella setelistö toisaalta noudatti tavallisia kausivaihteluita, toisaalta vähitellen lisääntyi edelliseen vuoteen verrattuna. Alin määrä, 7,119.8 milj. markkaa, saavutettiin tammikuun 23 päivänä, joka niin usein ennenkin on edustanut vuoden minimiä. Huhtikuussa setelistö ensimmäistä kertaa ylitti 8 miljardin markan rajan, painui seuraavina kuukausina ajoittain vielä sen alle, mutta nousi elokuussa lopullisesti tuon rajan yli kohoten marraskuun lopussa 9 miljardiin. Kertomusvuoden päättyessä liikkeessä oleva setelistö nousi 9,617.3 milj. markkaan, joten se vuonna 1942 kaikkiaan oli lisääntynyt 2,300.4 miljoonaa eli 31.4 %. Vertailun vuoksi on mainittava, että setelistön lisäys vuonna 1941 oli 1,765.9 milj. markkaa eli 31.8 %. Keskimäärin seteleitä kertomusvuonna oli liikkeessä 8,099.0 milj. markan arvosta, kun vastaava keskiluku lähinnä edellisinä vuosina oli ollut 6,074.3 ja 4,786.0 miljoonaa.

Setelistön viimeaikaista kehitystä valaisevat edelleen sivulla 33 oleva kuvio sekä seuraavat lukusarjat.

	Liikkeessä oleva setelmäärä		
	Korkein Milj. mk	Alin Milj. mk	Keskimäärin Milj. mk
1937 .....	2,080.4	1,516.3	1,860.4
1938 .....	2,308.1	1,934.0	2,091.6
1939 .....	4,038.7	1,901.0	2,505.3
1940 .....	5,551.0	4,022.8	4,786.0
1941 .....	7,316.9	5,179.3	6,074.3
1942 .....	9,617.3	7,119.8	8,099.0

On selvää, että setelistön voimakas nousu vuodesta 1939 alkaen johtuu sodasta ja siihen liittyvistä ilmiöistä. Ensimmäisellä sijalla on mainittava valtion sodan rahoittamisesta johtuvat maksut, joiden levittämää osto-voimaa ei ole voitu imeä pois niin nopeasti, kuin suotavaa olisi. Lisäteki-joitä ovat rahankierron hidastuminen, kun setelit vain hitaasti palaavat rintamilta ja etäisiltä työmailta, Suomen markan käyttäminen maksuväli-teenä laajemmalla alalla kuin ennen sotaa, hintatason nousu, suurten kassojen pitäminen kotona kaiken varalta sekä todellinen setelien piilot-taminen.

**Setelistön kokoonpano.** Kaikkien eriarvoisten setelien liikkeessä oleva määrä lisääntyi, mutta lisäys ei ollut tasaista. Varsinkin suurimpien ja pienimpien setelien määrä kasvoi voimakkaasti. Toisaalta suurimman, so. 5,000-markan arvoisen setelin liikkeessä oleva määrä lisääntyi 85.8 % ja lähinnä suurimman, 1,000-markan setelin määrä 34.3 %, toisaalta 20-markan seteleitä kertomusvuoden päättyessä oli liikkeessä 34.8 % enem-män ja 10-markan seteleitä 68.6 % enemmän kuin vuotta aikaisemmin. Pienin seteli, joka vasta viime vuonna jälleen otettiin käytäntöön, lisään-tyi moninkertaisesti. Sitä vastoin keskiuurten setelien, so. 500-, 100- ja 50-markan arvoisten, käytäntö lisääntyi vähemmän, nimittäin vastaavasti 26.8, 12.8 ja 21.2 %.

Eriarvoisten setelien osuus setelikierrosta on kehittynyt vastaavaan suuntaan. Parhaiten huomaa sotavuosina tapahtuneen muutoksen, jos vertaa toisiinsa setelistön kokoonpanoa vuosien 1939 ja 1942 lopussa. Edellisenä ajankohtana vain 0.6 % setelikierrosta oli vasta sinä vuonna liikkeeseen laskettuja 5,000-markan seteleitä; nyt suurimman seteliarvon osalle tuli 9.4 %. Myös 1,000-markan setelien osuus on kasvanut, nim. 40.4 %:sta 46.2 %:iin setelistöstä. Sitä vastoin 500-markan setelin osalle silloin tuli 22.8 %, nyt vain 20.5 %, 100-markan setelin osalle vastaavasti 27.4 % ja 17.4 % sekä 50-markan setelin osalle 6.2 % ja 3.9 %. Myös 20-markan setelin suhteellinen osuus oli pienentynyt 1.53 %:sta 1.49 %:iin, johtuen ilmeisesti todellisten pikkusetelien käytännön lisääntymisestä; 10-markan setelin osalle tuli vuonna 1939 0.2 % mutta vuonna 1942 0.7 % ja 5-markan setelin osalle vastaavasti 0.02 % ja 0.15 %.

Näitä muutoksia osaltaan valaisee seuraava asetelmä, joka osoittaa, kuinka monta minkin arvoista seteliä vuosina 1938—1942 oli liikkeessä,



SUOMEN PANKIN LIIKKEESSÄ OLEVA SETELISTÖ VV. 1938-1942.  
MILJ. MK.

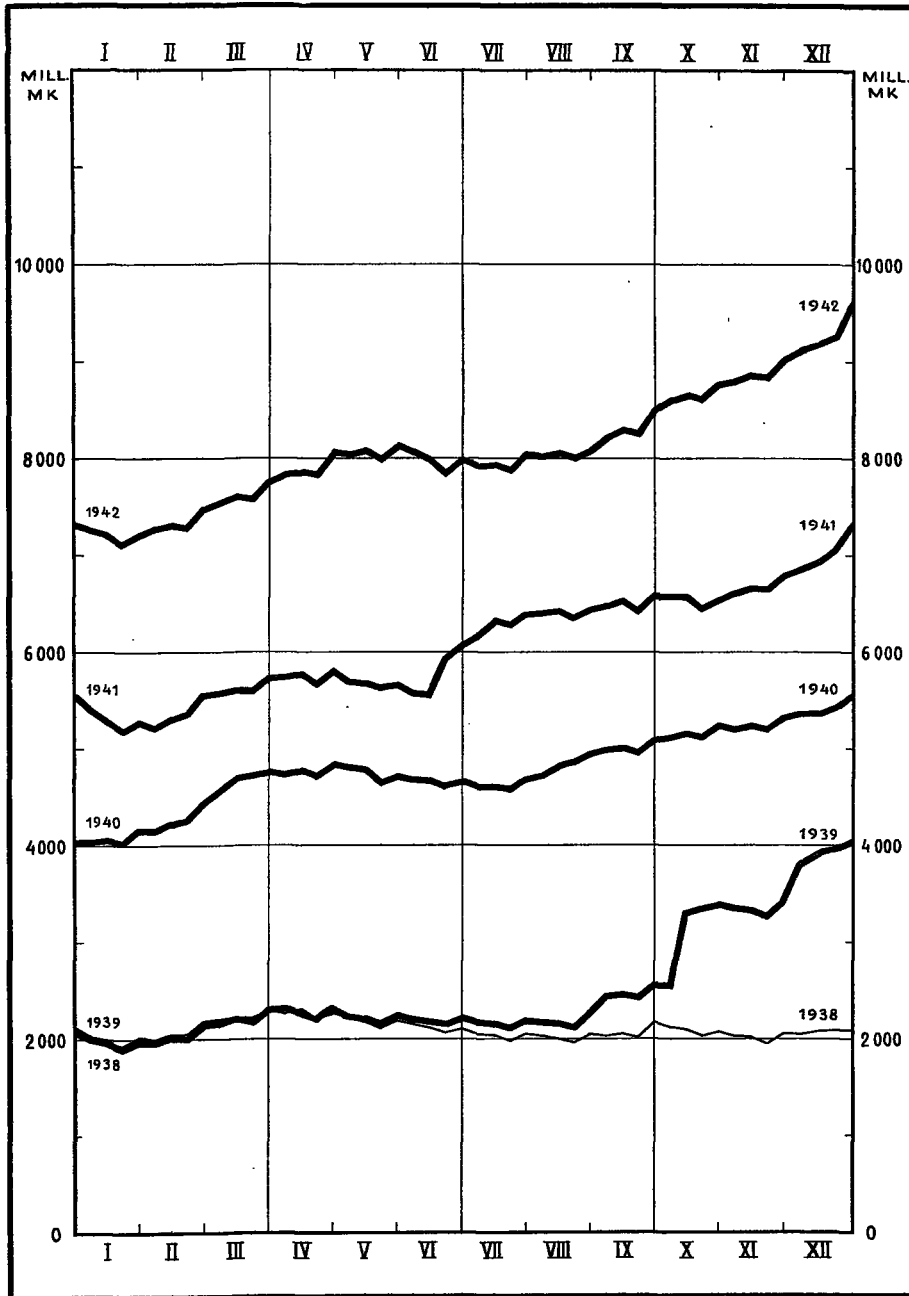

kun vuoden 1922 mallia vanhemmat setelit, joiden kokonaisarvo nyttemmin on vain 32.3 milj. markkaa, jätetään syrjään.

	1938 kpl.	1939 kpl.	1940 kpl.	1941 kpl.	1942 kpl.
5,000 mk .....	—	4,550	67,062	97,082	180,331
1,000 » .....	732,096	1,631,139	2,635,460	3,309,645	4,445,395
500 » .....	859,106	1,844,678	2,303,474	3,107,100	3,940,777
100 » .....	6,941,738	11,071,068	11,102,944	14,830,476	16,726,949
50 » .....	2,737,989	5,035,614	4,133,907	6,146,128	7,450,876
20 » .....	2,945,197	3,084,689	3,026,739	5,331,114	7,185,906
10 » .....	68,553	854,370	1,767,034	3,828,459	6,453,755
5 » .....	154,736	151,781	146,674	116,742	2,821,006
Yhteensä	14,439,415	23,677,889	25,183,294	36,766,746	49,204,995

**Kova raha.** Myöskin metallisen rahan tarve lisääntyi kertomusvuonna, niinkuin edellisinäkin vuosina, vaikka pikkusetelien käytännön laajeneminen osaltaan tyydyttikin samaa tarvetta.

Katsoen siihen, että Suomen rahajärjestelmä oli irroitettu kullasta, ei kuitenkaan *kultarahoja* laskettu liikkeeseen, vaan niiden määrä pysyi entisellään. Ne pienet määrät kultarahoja, jotka aikaisemmin on otettu Suomen Pankista, eivät varsinaisessa mielessä olekaan liikkeessä, vaan ne on suurimmalta osaltaan joko käytetty teollisiin tarkoituksiin tai ne ovat joutuneet keräilijöiden kokoelmiin.

Tällä tavoin »liikkeessä» oli seuraava määrä kultarahoja:

	200 mk	100 mk	Yhteensä
1937 .....	614,000	352,900	966,900
1938 .....	640,000	370,000	1,010,000
1939 .....	640,000	370,000	1,010,000
1940 .....	640,000	370,000	1,010,000
1941 .....	640,000	370,000	1,010,000
1942 .....	640,000	370,000	1,010,000

*Alumiini- ja pronssirahojen* käyttö lisääntyi, varsinkin 5-markan rahan kohdalla, kun sitä vastoin 20- ja 10-markan rahojen lyönti lopetettiin vastaavien pikkusetelien kierron kasvaessa. Tämän johdosta liikkeessä olevien 10-markan rahojen määrä vähän pieneni.

	20 mk	10 mk	5 mk	Yhteensä
1937 .....	22,264,960: —	39,683,940: —	37,738,205: —	99,687,105: —
1938 .....	25,880,680: —	42,208,610: —	39,051,310: —	107,140,600: —
1939 .....	47,045,500: —	45,515,160: —	45,084,730: —	137,645,390: —
1940 .....	49,107,100: —	45,807,450: —	48,266,755: —	143,181,305: —
1941 .....	49,513,520: —	47,874,780: —	58,430,245: —	155,818,545: —
1942 .....	50,235,440: —	47,182,680: —	65,560,310: —	162,978,430: —

*Nikkelirahoja* ei viime vuonna lainkaan valmistettu. Sen sijaan lyötiin joulukuun 30 päivänä 1940 annetun lain mukaan 1 markan sekä 50 ja 25 pennin rahoja kuparista, jotka olivat entisten nikkelirahojen suuruisia ja painoisia. Tällaisia, väliaikaisiksi tarkoitettuja vaihtorahoja laskettiin liikkeeseen tarpeen mukaan, niin että puheena olevien rahojen liikkeessä oleva määrä lisääntyi melkoisesti, niinkuin seuraavista lukusarjoista näkyy.

	1 mk	50 p	25 p	Yhteensä
1937 .....	38,684,842: —	10,710,375: —	9,653,754: 75	59,048,971: 75
1938 .....	41,505,322: —	11,510,274: 50	10,486,702: 25	63,502,298: 75
1939 .....	43,052,288: —	12,333,695: 50	11,328,070: 50	66,714,054: —
1940 .....	49,687,187: —	14,032,585: —	12,677,171: 50	76,396,943: 50
1941 .....	58,618,827: —	15,998,505: 50	14,212,683: 75	88,830,016: 25
1942 .....	69,833,770: —	18,814,055: —	15,870,508: 50	104,518,333: 50

Liikkeessä olevista, tähän ryhmään kuuluvista rahoista lähes kolme neljännestä oli nikkelisiä ja runsas neljännes kuparisia.

Myös *kuparisten pikkurahojen* liikkeessä oleva määrä lisääntyi jonkin verran. Niitä oli tilaston mukaan liikkeessä seuraavat määrät.

	10 p	5 p	1 p	Yhteensä
1937 .....	3,927,399: —	3,799,499: 75	738,274: —	8,465,172: 75
1938 .....	4,168,938: 30	3,953,425: 15	738,168: 04	8,860,531: 49
1939 .....	4,395,076: 40	4,139,178: 40	737,622: 74	9,271,877: 54
1940 .....	4,631,927: 80	4,229,706: —	737,521: 99	9,599,155: 79
1941 .....	4,897,397: 30	4,470,936: 20	737,142: 69	10,105,476: 19
1942 .....	5,209,029: 80	4,608,084: 50	737,083: 59	10,554,197: 89

Kovaa rahaa oli kertomusvuoden päättyessä kaikkiaan liikkeessä 279.1 milj. markan arvosta. Vuoden aikana tapahtunut lisäys oli siten 23.3 milj. markkaa eli noin 9 %, kun lisäys edellisenä vuonna oli ollut 25.6 miljoonaa eli 11 %. Kun kova raha ja setelit lasketaan yhteen, havaitaan koko rahankierron viime vuosina kehittyneen seuraavalla tavalla.

	Milj. mk
1937 .....	2,220.0
1938 .....	2,266.4
1939 .....	4,253.3
1940 .....	5,781.1
1941 .....	7,572.6
1942 .....	9,896.4

Koko liikkeessä oleva rahamäärä lisääntyi siten kertomusvuoden aikana 2,323.3 milj. markkaa eli lähes 31 %. Lisäys oli absoluuttiselta määrältään suurempi kuin edellisinä vuosina, mutta suhteellisesti otettuna pienempi; vastaava lisäys oli näet 31 % vuonna 1941, 36 % vuonna 1940 ja 88 % vuonna 1939.

Edellä olevissa laskelmissa ei ole ollut mahdollista vähentää hukkaan joutuneita seteleitä ja rahoja, joiden määrä saattaa olla melkoinen, varsinkin mitä tulee pikkuseteleihin ja -rahoihin.

**Setelien valmistus ja poltto.** Uusia seteleitä valmistettiin kertomusvuonna tuntuvasti vähemmän kuin vuonna 1941, jolloin valmistus setelistön voimakkaan lisääntymisen takia oli ennätyksellinen, ja suunnilleen saman verran kuin vuonna 1940. Setelipainosta valmistui kaikkiaan 16,974,000 uutta seteliä, joiden yhteenlaskettu arvo oli 3,065.2 milj. markkaa. Vastaavat luvut lähinnä edellisiltä vuosilta olivat 37,657,000 ja 16,806,000 sekä 5,117.5 ja 2,963.3 milj. markkaa.

Setelinpoltto sen sijaan oli suurempi kuin minään aikaisempana vuonna. Tämä onkin luonnollista, koska setelistön laajentuessa myös loppuunkuluneiden setelien määrä lisääntyy, joskin hitaammin. Kertomusvuonna poltettiin kaikkiaan 13,735,881 seteliä, joiden yhteenlaskettu arvo oli 1,007.1 milj. markkaa. Edellisten vuosien vastaavat luvut olivat 12,262,322 ja 7,060,911 sekä 994.5 ja 846.1 milj. markkaa. Poltettujen setelien arvo on kuitenkin kerran aikaisemmin, vuonna 1938, ollut vielä suurempi kuin kertomusvuonna.

**Käyttämätön setelinanto-oikeus.** Setelinanto-oikeuden ja kaikkien vaa-dittaessa maksettavien sitoumusten välinen erotus ilmaisee keskuspankin käyttämättömän setelinanto-oikeuden eli setelinantoreservin kulloisenkin määrän.

Setelinantoreservi, joka vuoden 1941 loppupuolella tapahtuneen järjestelyn johdosta nousi voimakkaasti, 2,929.7 milj. markan määrään, on kertomusvuoden aikana ollut runsas vaihdellen kuitenkin melkoisesti lähinnä sen mukaan, oliko valtio ja miten suurin määrin ylittänyt panoja ottotiliään. Toukokuun lopussa, kun ylitys oli suurimmillaan, painui setelinantoreservi vuoden alimpaan määrään, 1,814.5 milj. markkaan, mutta seuraavana viikkona se jälleen nousi entiselle tasolle. Vuoden korkeimman määrän, 3,170.6 milj. markkaa, setelinantoreservi saavutti lokakuun 8 päivänä, minkä jälkeen se jälleen supistui painuen vuoden viimeisenä päivänä 2,884.1 milj. markkaan. Tällöin setelinantoreservi oli 45.6 milj. markkaa pienempi kuin kertomusvuoden alkaessa. Keskimäärin setelinantoreservi oli 2,802.3 milj. markkaa eli kolmatta kertaa runsaampi kuin edellisenä vuonna, jolloin vastaava keskimäärä oli 1,116.5 milj. markkaa. Myös kaikkiin aikaisempiin vuosiin verrattuna setelinantoreservi oli runsas, mutta muistettava on, että katemääräykset eivät nyt ole samat kuin ennen sotaa.

Setelinantoreservin suhteellinen runsaus vaihteli kertomusvuoden aikana samansuuntaisesti kuin sen absoluuttinen määrä, mutta samalla siinä oli havaittavissa lievästi vähenevä suunta. Setelinantoreservi oli siten vuoden 1941 päättyessä 19.4 % setelinanto-oikeudesta ja 24.0 % vaadittaessa maksettavista sitoumuksista, saavutti pohjan toukokuun lopussa, jolloin vastaavat suhdeluvut olivat 11.5 % ja 13.0 %, mutta oli kertomusvuoden päättyessä jälleen kohonnut 15.7 %:iin setelinanto-oikeudesta ja 18.7 %:iin vaadittaessa maksettavista sitoumuksista.

## 2. SETELINANTOA VASTAAVAT VARAT.

Suomen Pankin setelinantoa vastaavia varoja esittävät 13.—20. taulut, jotka kaikki perustuvat sekä viikko- että kuukausibilansseihin.

Edellä siv. 30 on lueteltu ne varat, joita vastaan Suomen Pankilla on oikeus laskea liikkeeseen seteleitä. Siinä mainituista varoista Pankilla ei viime vuonna, enempää kuin edellisenäkään aikana, ollut hallussaan ulkomaisissa pörssissä noteerattuja ulkomaisia obligatioita. Muiden katteeseen luettavien varojen tärkeimpiä muutoksia kosketellaan seuraavassa laji lajilta.

**Kultakassa.** Sen jälkeen kun vuosina 1940 ja 1941 ulkomaille oli myyty melkoinen määrä kultaa, ei kertomusvuoden aikana tapahtunut muutoksia kultakassan suuruudessa. Se oli koko vuoden ajan muuttumattomasti kirjoissa 171.4 milj. markan arvosta. Kultakassan merkitys setelikatteen tekijänä on viime vuosina ollut aivan vähäinen. Kertomusvuoden alkaessa kultakassa edusti vain 1.3 % katteen koko arvosta ja sen päättyessä tämä suhdeluku oli alentunut 1.0 %:iin.

**Saatavat ulkomaisilta kirjeenvaihtajilta.** Myöskin saatavat ulkomaisilta kirjeenvaihtajilta eli ns. valuuttavarasto, joka ennen sotaa oli setelikatteen päätekijä, on sotavuosina menettänyt merkitystään. Tämä johtuu osaksi valuuttavaraston pienenemisestä, pääosaltaan kuitenkin niiden varojen lisääntymisestä, jotka joulukuun 13 päivänä 1939 tehdyn ohjesäännön muutoksen nojalla on luettu setelikatteeksi. Kertomusvuoden alkaessa Suomen Pankilla oli saatavia sen ulkomaisilta kirjeenvaihtajilta 932.4 milj. markan arvosta. Kun kauppatase oli tuontivoittoinen, eikä tuonin enemmyyttä kaikilta osiltaan voitu järjestää ulkomaisten selvitystilien kautta, oli pakko kuluttaa Pankin valuuttavarastoa, joka vähitellen supistui painuen vuoden viimeisenä päivänä 495.3 milj. markkaan. Vuoden varrella tapahtunut vähennys oli siten 437.1 milj. markkaa eli 46.9 %. Keskimäärin valuuttavaraston arvo oli 703.7 milj. markkaa eli tuntuvasti pienempi kuin lähinnä edellisinä vuosina, jolloin vastaavat keskiluvut olivat 1,028.2 ja 1,155.8 milj. markkaa.

Valuuttavaraston merkityksen vähenemistä valaisee se tosiasia, että saatavat ulkomaisilta kirjeenvaihtajilta kertomusvuoden päättyessä olivat vain 3.0 % setelikatteesta, kun vastaava osuus vuoden 1941 viimeisenä päivänä oli ollut 7.0 % sekä edellisten vuosien lopussa vastaavasti 16.7 % ja 32.8 %.

**Kotimaiset vekselit.** Setelikatteen määrältään tärkeimpänä osana ovat kotimaiset vekselit. Niistä tehdään selkoa edempänä käsiteltäessä Suomen Pankin luotonantoa, tässä on vain syytä esittää muutama suhdeluku, joka valaisee niiden merkitystä setelikatteen tekijänä. Vuoden 1939 lopussa 44.8 % setelikatteesta tuli kotimaisten vekselien osalle; seuraavana vuonna tämä osuus oli noussut 74.7 %:iin, vuoden 1941 lopussa se oli 91.7 % ja vihdoin kertomusvuoden päättyessä 95.9 %. Kotimaisten vekselien rin-

nalla kaikkien muiden setelikatteeseen luettavien varojen merkitys on siten nyttemmin häviävän pieni.

**Ulkomaiset vekselit.** Edellä sanottu koskee myös ulkomaisia vekseliä. Ennen sotaa niillä oli jonkinmoinen merkitys setelikatteen osana, mutta sen jälkeen niiden absoluuttinen määrä, ulkomaisten maksusuhteiden saatua uusia muotoja, on painunut aivan pieneksi. Suomen Pankin hallussa olevien ulkomaisten vekseliä määrä vaihteli kertomusvuonna 7.4 ja 1.7 milj. markan välillä ja aleni 4.4 milj. markasta sen alkaessa 3.7 miljoonaan sen päättyessä, kun vastaava arvo ennen sotaa enimmäkseen oli useita kymmeniä, jopa satoja miljoonia markkoja. Keskimäärin ulkomaisten vekseliä salkun arvo oli 3.1 milj. markkaa vastaten 6.0 miljoonaa vuonna 1941.

**Ulkomaiset setelit ja korkoliput.** Yhtä vähäinen merkitys setelikatteen muodostajana oli ulkomaan rahan määrällisillä seteleillä ja korkolipuilla, joiden yhteenlaskettu arvo edellisinäkin vuosina oli ollut mitätön. Kertomusvuonna niiden määrä vaihteli 5.8 ja 0.1 milj. markan välillä ollen keskimäärin 2.4 milj. markkaa.

### 3. KOTIMAINEN LUOTONANTO.

Suomen Pankin eri muodoissa myöntämän luoton vaihteluita kertomusvuoden aikana valaisee 23. taulu. Taululiitteessä 24 on esitetty kokonaisluotonannon määrä kunkin kuukauden päättyessä vuosina 1935—1942.

**Suoranainen luotonanto.** Suomen Pankin luotonanto sai kertomusvuonna leimansa ensi sijassa valtion luotonotosta. Kun ei kaikkia sodankäynnin rahoittamiseen tarvittavia varoja saatu kokoon verotuksen ja varsinaisen lainauksen kautta, valtion oli pakko turvautua keskuspankin apuun. Tyydytyksellä on kuitenkin merkittävä, että voimakkaamman finanssipolitiikan takia valtion lainaus keskuspankista ei ollut yhtä suuri kuin vuoden 1941 jälkipuolella. Suomen Pankin suoranainen luotonanto, joka vuoden 1941 aikana oli lisääntynyt 6,930.3 miljoonaa kohoten sen päättyessä 12,279.2 milj. markkaan, lisääntyi kertomusvuoden varrella

suhteellisen hitaassa tahdissa aina viimeiselle viikolle asti, jolloin se erinäisten maksujen ja järjestelyjen takia lisääntyi voimakkaasti kohoten 15,963.2 milj. markkaan vuoden viimeisenä päivänä. Kertomusvuoden aikana luotonanto siten kaikkiaan oli lisääntynyt 3,684.0 milj. markkaa eli 30.0 % vastaten 129.6 % edellisenä vuonna.

Luotonannon lisäys johtui kokonaisuudessaan valtion luotontarpeen tyydyttämisestä. Valtion keskuspankista saaman luoton kokonaismäärä oli kertomusvuoden alkaessa 10,700.0 milj. markkaa ja sen päättyessä 14,560.0 miljoonaa, joten lisäys oli 3,860.0 milj. markkaa vastaten 6,800.0 miljoonaa vuonna 1941. Muiden kuin valtion, so. talouselämän keskuspankilta saaman luoton määrä oli kertomusvuoden alkaessa 1,579.2 milj. markkaa, mutta sen päättyessä 1,403.2 miljoonaa. Näin syntynyt 176.0 milj. markan väheneminen johtui suurelta osalta siitä, että Enso-Gutzeit Oy., saadessaan syksyllä uudistuksiinsa tarvitsemat pääomat uudesta osakeannistaan, saattoi lunastaa huomattavan osan Suomen Pankkiin diskonttaamiaan vekseleitä. Eräät muutkin asiakkaat vähensivät keskuspankista saamaansa luottoa, kun taas toiset päinvastoin olivat lisäluoton tarpeessa.

Suomen Pankin suoranaisen luotonannon kehitystä kertomusvuonna esittää viereisellä sivulla oleva kuvio, sen vaihteluita viime vuosina valaisevat seuraavat lukusarjat.

	Korkein Milj. mk	Ain Milj. mk	Keskimäärin Milj. mk
1937 .....	1,156.0	948.3	1,046.9
1938 .....	1,586.6	1,082.4	1,416.9
1939 .....	2,186.0	1,074.1	1,295.2
1940 .....	5,518.6	2,229.1	5,032.9
1941 .....	12,279.2	5,340.0	6,945.2
1942 .....	15,963.2	12,085.4	13,862.0

Suomen Pankin suoranaisten luotonanto tapahtuu kolmessa muodossa: vekseleitä diskonttaamalla sekä myöntämällä hypoteekki- ja kassakrediitiilainoja. Näistä vekselien diskonttaaminen keskuspankille sopivimpana lainausmuotona aina on ollut verrattomasti muita tärkeämpi. Viime vuosina, kun vekselien diskonttaus on entisestään laajentunut, jälkimmäisten lainausmuotojen käyttäminen sitä vastoin on vähentynyt. Tämän johdosta ne nyttemmin ovat vailla käytännöllistä merkitystä Suomen Pankin toiminnassa. Kertomusvuoden suoranaisestä luotonannosta tuli keski-



## SUOMEN PANKIN TÄRKEIMMÄT TILIT V. 1942.

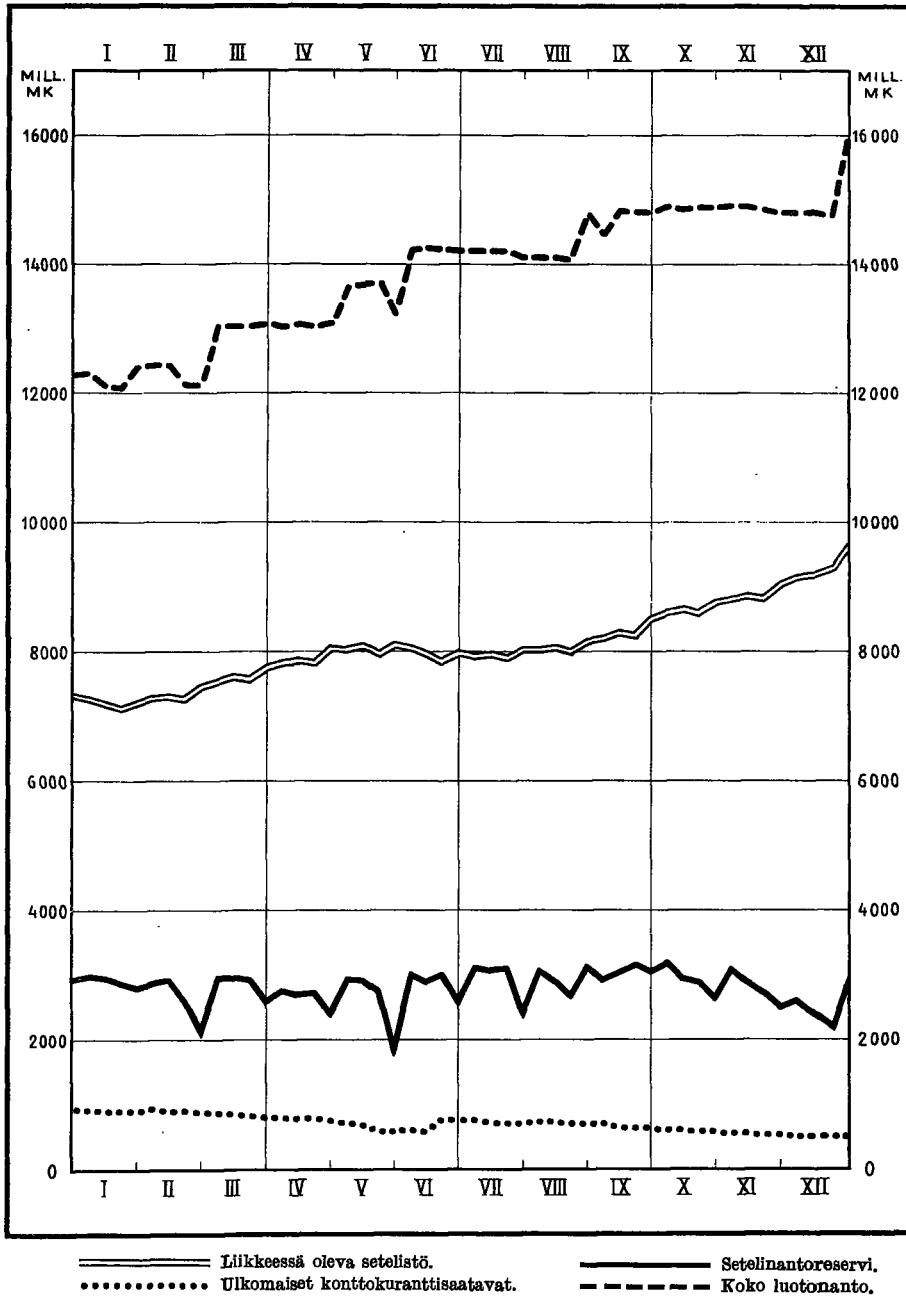

määrin 99.5 % vekselien diskonttauksen, mutta vain 0.3 % kassakrediittivien ja 0.2 % hypoteekkilainojen osalle.

*Suoraan diskontattuja vekseleitä* oli kertomusvuoden alkaessa Suomen Pankin hallussa 12,224.9 milj. markan arvosta. Alkuvuodesta vekselisalkun arvo pysyi tällä tasolla painuen kerran aina 12,049.5 milj. markkaan, mutta sitten se alkukesästä sivuutti 14 miljardin määrän pysyäkseen tällä tasolla aina vuoden viimeiselle viikolle asti. Kun tällöin erinäisten järjestelyjen takia diskontattiin vekseleitä huomattavan suuresta arvosta, kohosi vekselien diskonttaus uuteen huippuun, 15,872.6 milj. markkaan. Vekselisalkun arvo oli silloin 3,647.7 milj. markkaa suurempi kuin kertomusvuoden alkaessa. Näihin lukuihin sisältyy edellisessä mainittu valtiolle annettu luotto.

Suomen Pankin *kassakrediittivien* muodossa antama luotto lisääntyi kertomusvuoden aikana. Vuoden 1941 päättyessä myönnettyjen kassakrediittivien yhteismäärä oli näet 197.1 ja vuoden 1942 lopussa 217.2 milj. markkaa. Myönnettyistä kassakrediitteistä oli kuitenkin yleensä vain vähäinen osa käytetty ja suurempi osa käyttämättä. Kertomusvuoden alkaessa näiltä tileiltä oli nostettuna 28.2 milj. markkaa, so. vain 14.3 % myönnetystä määrästä. Tavallisuuden mukaan nostettu määrä vaihteli tuntuvasti ja osaksi nopein heilahteluin. Pienimmillään nostettu määrä oli huhtikuun 23 päivänä, jolloin se oli painunut 10.3 milj. markkaan, suurimmillaan taas joulukuun 23 päivänä, jolloin se kohosi 86.1 miljoonaan. Vuoden viimeisenä päivänä kassakrediiteiltä oli nostettuna 60.9 milj. markkaa eli 28.0 % myönnetystä määrästä. Käytetty luottomäärä oli silloin runsaasti kaksi kertaa niin suuri kuin vuotta aikaisemmin. Keskimäärin kassakrediiteiltä nostettu määrä oli 41.5 milj. markkaa vastaten 37.8 ja 47.9 miljoonaa lähinnä edellisinä vuosina.

Myönnettyjen *hypoteekkilainojen* yhteismäärä oli sangen vaatimaton vaihdellen 30.3 ja 19.7 milj. markan välillä. Kun se kertomusvuoden alkaessa oli 26.1 ja sen päättyessä 29.7 milj. markkaa, oli siten vuoden varrella tapahtunut 3.6 miljoonan lisäys. Keskimäärin hypoteekkilainoja oli 23.5 milj. markkaa eli tuntuvasti vähemmän kuin lähinnä edellisinä vuosina, joiden vastaavat keskiluvut olivat 35.1 ja 47.9 milj. markkaa.

**Rediskonttaus.** Kun rahamarkkinat koko kertomusvuoden ajan pysyivät kevyinä, ei rediskonttaustoimintaa lainkaan esiintynyt. Luottolaitok-

silla ei myöskään ollut aihetta turvautua keskuspankin apuun hypoteekkilainoja ottamalla, niinkuin edellisinä sotavuosina oli tapahtunut. Näin ollen aikaisemmin esitetyt tiedot Suomen Pankin suoranaisestä luotonannosta samalla ilmoittavat Pankin varsinaisen luotonannon kokonaismäärät.

Niinkuin aikaisempinakin vuosina Suomen Pankki edellisen lisäksi on antanut luottoa kahdessa muodossa, toisaalta sijoittamalla varoja obligatioihin, toisaalta sallimalla valtion väliaikaisesti ylittää pano- ja ottotiliään. Näitä käsitellään seuraavassa erikseen.

#### 4. OBLIGATIOVARASTO.

Suomen Pankin obligatiovarasto ei varsinaisesti edusta sen luotonantoa vaan eräiden pääomien sijoittamista. Obligatitilin ulkopuolella Suomen Pankin hallussa on pienehköjä obligatiomääriä, jotka uusien lainojen emittoinnin yhteydessä on hankittu myyntiä varten. Obligatiovaraston viikoittaisia vaihteluita on esitetty 23. taulun 12. ja 13. sarakkeessa, joissa tiedot on annettu erikseen suomenmarkkamääräisten, erikseen vieraassa valuutassa annettujen obligatioiden määrästä kirjattujen arvojen mukaan.

Obligatitilillä tapahtui kertomusvuoden aikana tuntuvasti vähäisempiä vaihteluita kuin yleensä muina vuosina. Varsinkin oli ostettujen obligatioiden arvo vähäinen, vain 6.6 milj. markkaa, kun se toisin vuosin on noussut useaan sataankin miljoonaan. Kertomusvuoden alkaessa Suomen Pankin hallussa olevien obligatioiden kirjattu arvo oli 672.2 milj. markkaa. Vuoden varrella arvottiin ja myytiin obligatioita 89.9 milj. markan arvosta. Kun tiliarvoa oli alennettu, obligatitilin kirjattu arvo kertomusvuoden päättyessä oli 590.3 milj. markkaa, so. 81.9 miljoonaa pienempi kuin vuotta aikaisemmin.

**Suomen rahassa annetut obligatit.** Suomen Pankilla on salkussaan sekä Suomen valtion että eräiden kaupunkien, luottolaitosten ja teollisuusyritysten suomenmarkkamääräisiä obligatioita. Kertomusvuoden alussa niiden yhteenlaskettu kirjattu arvo oli 376.7 milj. markkaa. Vuoden varrella, kun eräitä obligatioita myytiin tai arvottiin ja kun eräitä kirjanpito-

arvoja alennettiin, tämä obligatiosalkun arvo aleni painuen vuoden viimeisenä päivänä 327.5 miljoonaan. Vähennys oli siten 49.2 milj. markkaa eli 13.1 %.

**Ulkomaan rahassa annetut obligatiot.** Tähän ryhmään luetut obligatiot olivat nekin kaikki kotimaisia, osaksi Suomen valtion, osaksi eräiden kaupunkien ja luottolaitosten liikkeelle laskemia. Kertomusvuoden alkaessa näitä obligatioita oli Pankin hallussa 295.5 milj. markan arvosta, mutta vähitellen tämäkin osa obligatiosalkkua pieneni, niin että vastaava arvo kertomusvuoden päättyessä oli 262.8 miljoonaa. Vuoden varrella tapahtunut obligatiosalkun arvon väheneminen oli siten ulkomaan rahassa annettujen obligatioiden osalta 32.7 milj. markkaa vastaten 11.1 %. — Koko obligatiosalkun arvosta tuli vuoden päättyessä 44.5 % sellaisten obligatioiden osalle, jotka on annettu jossain muussa kuin Suomen rahassa.

Suomen valtion obligatioita keskuspankin hallussa oli kertomusvuoden alussa 297.9 miljoonan ja sen päättyessä 274.6 milj. markan arvosta. Jälkimmäisenä ajankohtana siten obligatiosalkun koko kirjatusta arvosta vajaat puolet eli 46.5 % tuli valtion obligatioiden osalle.

**Osakkeet.** Obligatiovarastoon luettiin aikaisemmin myös Suomen Pankin omistamat osakkeet. Tärkeimmät osakeomistukset olivat Tervakoski Oy:n osake-enemmistö, joka setelipaperin valmistuksen takia kiinnosti Pankkia, sekä pienehkö osake-erä Baselin Kansainvälisessä Järjestelypankissa, jolla kansainvälisten suhteiden kannalta oli keskuspankille merkitystä. Kaikkien näiden osakkeiden arvo oli sikäli poistettu, että tilille oli merkitty vain muutama markka, vaikka Pankin omistamien osakkeiden sekä nimellis- että kauppaa-arvo oli melkoinen. Syksyllä 1942 Suomen Pankki, asian lopullista järjestelyä varten, pankkivaltuusmiesten suostumuksella osti valtiolta sen omistamiin Enso-Gutzeit Oy:n osakkeisiin perustuvat mainitun yhtiön uusien osakkeiden merkintäoikeudet ja niiden nojalla merkittävät osakkeet. Kun Pankin omistamien osakkeiden todellinen arvo tämän johdosta lisääntyi moninkertaiseksi ja kirjattu arvo nousi huomattavan suureksi, katsottiin asianmukaiseksi merkitä se erillisenä näkyviin Pankin tilailmoituksissa. Osaketilille tämän johdosta oli tilinpäätöksen yhteydessä tehdyn tavanmukaisen arvovähennyksen jälkeen, vuoden vaihteessa merkittynä 261.6 milj. markan suuruisen erä.

## 5. VAADITTAESSA MAKSETTAVAT SITOUMUKSET.

Suomen Pankin vaadittaessa maksettavia sitoumuksia vuonna 1942 osoittaa 22. taulu, joka perustuu sekä viikko- että kuukausibilansseihin.

Vaadittaessa maksettavat sitoumukset voidaan niiden luonteen mukaan jakaa kolmeen pääryhmään, nimittäin liikkeessä oleviin seteleihin, muihin varsinaisiin avistasitoumuksiin sekä myönnettyistä kassakreditteistä nostamatta oleviin määriin.

**Liikkeessä olevat setelit.** Vaadittaessa maksettavien sitoumusten tärkeimpänä osana ovat liikkeessä olevat setelit; katsoen niiden erikoisasemaan on niitä käsitelty erikseen 1. luvussa. Tässä on vain syytä mainita, että setelistön kasvaessa, ja kun eräät muut erät lisääntyivät hitaammin, liikkeessä olevien setelien suhteellinen merkitys jonkin verran vahvistui, kun se edellisinä sotavuosina vekselisalkun, ulkomaisten selvitystilien, ulkomaisten kirjeenvaihtajien saamisten ja eri tilien paisuessa oli suhteellisesti vähentynyt. Setelit edustivat näet kertomusvuoden päättyessä 62.2 % vaadittaessa maksettavien sitoumusten kokonaismäärästä, kun vastaava suhdeluku vuoden 1941 lopussa oli 59.9 %, mutta vuoden 1940 päättyessä 72.8 % sekä vuotta aikaisemmin 80.1 %.

**Pano- ja ottotilit.** Ennen sotaa vaadittaessa maksettavien sitoumusten toiseksi tärkein tekijä yleensä oli pano- ja ottotilillä olevien varojen määrä, mutta sotavuosina sen merkitys on suhteellisesti taantunut pysyen kuitenkin melkoisena. Kertomusvuoden alkaessa pano- ja ottotileillä olevien varojen yhteissumma vielä edusti 10.6 % vaadittaessa maksettavien sitoumusten kokonaismäärästä, mutta sen päättyessä tämä suhdeluku oli alentunut 7.7 %:iin.

Pano- ja ottotilillä olevat varat jakaantuvat kahteen pääosaan, toisaalta valtion tiliin, toisaalta muiden tileihin. Korkoa ei makseta näillä tileillä olevista varoista.

*Valtion pano- ja ottotilillä* tapahtui kertomusvuoden aikana erittäin suuria vaihteluita: milloin oli tilillä joitakin satoja miljoonia markkoja, milloin tiliä taas oli suuresti ylitetty. Kertomusvuoden alkaessa valtiolla tällä tilillä oli 37.4 milj. markan saaminen Suomen Pankista, viikkoa myöhemmin valtiolla oli saatavaa 304.0 milj. markkaa, mutta ennen kuukau-

den loppua tili jo oli tyhjä. Helmikuun, heinäkuun ja marraskuun alussa puheena olevalle tilille jälleen veronmaksuista kertyi melkoisia summia, mutta sillä välin valtio taas ylitti tiliä, kunnes sen oli pakko tuoda Suomen Pankkiin vekseli ylityksen järjestämiseksi. Suurimmillaan ylitys oli toukokuun viimeisenä päivänä, jolloin se kohosi 1,208.0 milj. markkaan. Vuoden viimeisellä viikolla ylitys, joka joulukuun 23 päivänä oli 718.1 miljoonaa, järjestettiin, joten valtiolla vuoden päättyessä tällä tilillä oli saatavaa keskuspankista 9.9 milj. markkaa.

*Muiden pano- ja ottotilit*, joiden pääosana ovat liikepankkien kassavarat, eivät vaihdelleet yhtä jyrkästi, jos kohta niissäkin tapahtui tuntevia ja nopeita heilahteluita, osaksi riippuen valtiolle kulloinkin myönnetyn luoton suuruudesta. Kertomusvuoden alkaessa näillä tileillä oli varoja 1,258.4 milj. markkaa. Toukokuun puolivälissä saavutettiin alkuvuoden minimi, noin 600 miljoonaa, minkä jälkeen näille tileille jälleen kerääntyi runsaasti varoja, mutta elokuun alussa tili taas laski alle 500 milj. markan. Syys- ja lokakuussa puheena olevien varojen määrä kohosi melko korkealle saavuttaen kertomusvuoden huipun, 1,284.6 miljoonaa, lokakuun 23 päivänä. Kun vuoden alin määrä, 448.3 miljoonaa, oli sivuutettu marraskuun 14 päivänä, näille tileille jälleen kerääntyi varoja, niin että niiden summa vuoden viimeisenä päivänä oli 1,179.0 milj. markkaa. Näillä pano- ja ottotileillä oli silloin varoja 79.4 miljoonaa vähemmän kuin kertomusvuoden alkaessa. Keskimäärin puheena olevilla tileillä oli varoja 968.5 milj. markkaa vastaten 746.3 miljoonaa vuonna 1941, mutta 1,042.0 miljoonaa vuonna 1940.

**Liikkeessä olevat postivekselit.** Varsinaisiin vaadittaessa maksettaviin sitoumuksiin luetaan edelleen Suomen Pankin asettamat postilähetysvekselit. Postivekseliliikkeen huomattavaa vilkastumista valaisevat seuraavat lukusarjat.

	Asetettu Milj. mk	Lunastettu Milj. mk	Liikkeessä vuoden lopussa Milj. mk
1937 .....	2,347.8	2,349.1	22.1
1938 .....	2,627.7	2,624.9	24.9
1939 .....	2,854.0	2,811.8	67.0
1940 .....	3,510.1	3,520.5	56.6
1941 .....	4,367.5	4,335.8	88.8
1942 .....	5,233.0	5,237.9	83.8

Postivekseliike vilkastui kertomusvuonna, niinkuin edellisinäkin vuosina, huomattavasti. Asetettujen postivekselien arvo oli siten 19.8 % suurempi kuin vuonna 1941 ja noin kaksi kertaa niin runsas kuin vuonna 1938. Liikkeessä olevien postivekselien määrä vaihteli viikosta viikkoon usein sängen nopein ja voimakkain heilahteluiin. Suurimmillaan tämä määrä oli heinäkuun 15 päivänä, jolloin se nousi 103.3 milj. markkaan, pienimmillään taas toukokuun 23 päivänä, jolloin se painui 24.9 miljoonaa. Keskimäärin Suomen Pankin postivekseleitä oli liikkeessä 58.0 milj. markan arvosta, kun vastaava keskiluku vuonna 1941 oli ollut 48.3 miljoonaa ja sitä edellisinä vuosina 38.7 ja 21.0 milj. markkaa.

**Perityt vekselit.** Tällä nimellä esiintyvät Suomen Pankin bilansseissa perityistä vekseleistä kertyneet, vielä tilittämättä olevat varat. Pankin perittäviksi annetut vekselit olivat miltei yksinomaan ulkomaisia. Kertomusvuonna Suomen Pankki sai perittäväkseen vekseleitä yhteensä 389.2 milj. markan arvosta. Tämä summa oli tuntuvasti suurempi kuin edellisen vuoden vastaava määrä, 326.6 milj. markkaa, ja varsinkin verrattuna aikaisempiin vuosiin lisäys oli huomattava, vastaava määrä kun oli 159.3 miljoonaa vuodelta 1940 ja vain 74.1 miljoonaa vuodelta 1939. Näin tapahtuneesta voimakkaasta lisääntymisestä huolimatta Pankin tilailmoituksissa esiintyvä, perityistä vekseleistä johtuva velka oli mitätön vaihdellen 9.9 ja 0.1 milj. markan välillä. Keskimäärin se oli 3.0 miljoonaa vastaten 2.3 miljoonaa vuonna 1941.

**Ulkomaiset kirjeenvaihtajat.** Suomen Pankin velka ulkomaisille kirjeenvaihtajille on näiden suomenmarkkamääräisiä saatavia (conti loro). Näiden määrä, joka ennen sotaa enimmäkseen oli vailla merkitystä, esim. vuoden 1938 lopussa vain 29.5 milj. markkaa, on sen jälkeen vuosi vuodelta lisääntynyt nousten vuoden 1941 päättyessä 1,046.5 milj. markkaan. Alkupuolella vuotta 1942 näiden kirjeenvaihtajien saatavat vielä lisääntyivät saavuttaen huippunsa, 1,400.1 miljoonaa, toukokuun 8 päivänä. Sen jälkeen tältä tililtä on siirretty suuria määriä eräille muille tileille, pääasiallisesti ulkomaisille selvitystileille, minkä johdosta puheena oleva määrä voimakkaasti laski painuen aina 48.9 milj. markkaan marraskuun 23 päivänä. Sen jälkeen tälle tilille jälleen on kertynyt varoja, niin että ulkomaisten kirjeenvaihtajien saaminen kertomusvuoden viimeisenä päi-

Suomen Pankin tiläilmoituksissa esiintyy edellä mainittujen rahastojen ohella erityinen kiinteistöjen ja kaluston arvoa vastaava rahasto. Kun otetaan huomioon tämäkin rahasto, joka pian parinkymmenen vuoden ajan on muuttumattomasti ollut 12.0 milj. markan suuruinen, mutta kertomusvuoden voitto jätetään syrjään, Suomen Pankin omien varojen kokonaismäärä kertomusvuoden päättyessä oli 1,999.3 milj. markkaa eli tasaluvuin kaksi miljardia markkaa.

## 7. TULOT JA MENOT YNNÄ VOITTOVAROJEN KÄYTTÖ.

**Tulot ja menot.** Suomen Pankin tuloja ja menoja vuosina 1935—1942 valaisee 31. taulu, joka on yhdistelmä Pankin vuosikertomuksissa julkaistuja voitto- ja tappiotileistä.

Suomen Pankin kokonaistulot olivat vuonna 1942 suuremmat kuin minään aikaisempana vuonna, nimittäin 292.4 milj. markkaa vastaten 254.6 ja 230.5 miljoonaa lähinnä edellisinä vuosina. Tulojen tuntuva lisäys, 37.8 milj. markkaa eli 14.8 %, johtui melkein kokonaan korkotulojen voimakkaasta lisääntymisestä, mikä taas oli luonnollinen seuraus kotimaisen luotonannon laajenemisesta. Kotimaisesta lainausliikkeestä Pankki sai korkoja 206.1 milj. markkaa eli 34.1 miljoonaa enemmän kuin vuonna 1941. Sen ohella lisääntyivät provisiotulot 1.5 milj. markkaa nousten 35.4 miljoonaan ja obligatiokorot 0.5 miljoonaa 48.7 miljoonaan. Lisäksi keskuspankilla oli agiotilillä tuloa, 2.1 milj. markkaa, kun tämä tili edellisenä vuonna oli tappiollisena esiintynyt menojen puolella. Ulkomaisilta kirjeenvaihtajilta saatiin korkoja vain 0.1 milj. markkaa vastaten 0.4 miljoonaa vuonna 1941, kun ennen sotaa tällä tilillä esiintyi toistakymmentä miljoonaa markkaa tuloa.

Myös menot lisääntyivät huomattavasti, johtuen, samoin kuin edellisinäkin vuosina, osaksi palkkojen ja hintojen noususta, osaksi toiminnan laajenemisesta, mikä pakotti lisäämään henkilökuntaa. Palkkausmenot lisääntyivät tämän johdosta 4.8 milj. markkaa eli 36.9 % kohoten 17.8 miljoonaan. Eläkkeet ja avustukset nousivat 0.1 miljoonaa 1.3 milj. markkaan sekä kulut 1.3 miljoonaa 5.0 milj. markkaan. Sitä vastoin setelien painatuksen aiheuttamat kustannukset pienenevät valmistuksen vähentymisen johdosta 2.0 milj. markkaa aleten 3.0 miljoonaan.



Luotonannosta ei tarvinnut tehdä poistoja, mutta tavallisuuden mukaan poistettiin erät uudistus- ja korjausrakennusten aiheuttamat kustannukset, arvoltaan 4.2 milj. markkaa, sekä poistettiin kaluston arvosta 0.6 milj. markkaa. Tämän lisäksi alennettiin arvopapereiden kirjattua arvoa 29.1 milj. markkaa noudattaen sitä edellisinäkin vuosina sovellettua periaatetta, että vuoden varrella ostettujen arvopapereiden arvoa alennetaan tilinpäätöksessä.

Näin ollen Pankin menojen summa oli 61.4 milj. markkaa vastaten 42.2 miljoonaa vuonna 1941 ja 27.9 miljoonaa vuonna 1940.

Huolimatta menojen lisääntymisestä kertomusvuoden nettovoitto muodostui suuremmaksi kuin minään aikaisempana vuonna. Se kohosi näet 231.0 milj. markkaan, joten se 18.6 miljoonalla eli 8.8 %:lla ylitti edellisen vuoden tuloksen.

Nettovoiton viimeaikaista kehitystä valaisee seuraava asetelma.

	Nettovoitto Milj. mk
1937 .....	101.6
1938 .....	104.6
1939 .....	102.5
1940 .....	202.6
1941 .....	212.4
1942 .....	231.0

**Voittovarojen käyttö.** Suomen Pankin voittovarojen käyttöä vuosina 1901—1942 valaisee seikkaperäisesti 32. taulu.

Vuoden 1942 nettovoitosta siirrettiin puolet eli 115.5 milj. markkaa ohjesäännön mukaisesti Suomen Pankin vararahastoon, joka siten nousi 852.8 milj. markan suuruiseksi. Valtion tuloarvioon on merkitty 100.0 milj. markan tulo keskuspankin voitosta, joten tuo osa käytetään valtion yleisiin tarpeisiin. Käyttämättömien voittovarojen tilille on jäänyt 15.5 milj. markkaa, jonka käyttämisestä eduskunta aikanaan päättää.

## 8. ERINÄISET PANKKITOIMET.

**Clearing-liike.** Suomen Pankin kotimaista clearing-liikettä vuonna 1942 ja sen kehitystä edellisinä vuosina valaisevat 34. ja 35. taulu. Näistä edellinen koskee pääkonttorin, jälkimmäinen haarakonttorien clearing-liikettä.



**TAULUJA.**  
**TABLEAUX.**

# 1. Suomen Pankin

## Emission des billets de la

Päiväys. Date.	Setelinanto-oikeus (laki 23. 12. 1939). <sup>1)</sup> Droit d'émission (d'après la loi du 23. XII. 1939). <sup>1)</sup>			Käytetty setelin- Droit d'émission	
	Setelinantoa vastaavat varat. Couverture de l'émission des billets.	Setelinanto-oikeus sen lisäksi. Droit d'émis- sion supplé- mentaire.	Setelinanto- oikeus. Droit d'émission total.	Liikkeessä olevia seteleitä. Billets en circulation.	Muita vaadit- taessa makset- tavia sitou- muksia. Autres engagements à vue.
1	2	3	4	5	6
	mk	mk	mk	mk	mk
Vuoden 1941 lopussa	13 336 877 100	1 800 000 000	15 136 877 100	7 316 881 900	4 721 459 400
Tammikuu 8.	13 343 487 700	1 800 000 000	15 143 487 700	7 268 178 400	4 732 391 500
15.	13 116 115 200	1 800 000 000	14 916 115 200	7 209 731 300	4 573 512 900
23.	13 119 332 400	1 800 000 000	14 919 332 400	7 119 775 700	4 741 429 400
31.	13 424 506 200	1 800 000 000	15 224 506 200	7 204 314 100	5 065 913 900
Helmikuu 7.	13 466 621 600	1 800 000 000	15 266 621 600	7 264 105 600	4 962 461 600
14.	13 445 503 900	1 800 000 000	15 245 503 900	7 296 673 100	4 864 454 600
23.	13 155 450 300	1 800 000 000	14 955 450 300	7 279 657 000	4 892 288 800
28.	13 136 407 200	1 800 000 000	14 936 407 200	7 462 624 800	5 155 380 600
Maaliskuu 7.	14 016 393 100	1 800 000 000	15 816 393 100	7 533 237 400	5 165 886 500
14.	13 981 962 000	1 800 000 000	15 781 962 000	7 594 638 600	5 070 034 500
23.	13 983 340 300	1 800 000 000	15 783 340 300	7 570 439 600	5 113 314 700
31.	13 991 441 900	1 800 000 000	15 791 441 900	7 751 257 700	5 285 290 300
Huhtikuu 8.	13 947 151 100	1 800 000 000	15 747 151 100	7 827 784 600	4 995 187 200
15.	13 929 914 100	1 800 000 000	15 729 914 100	7 842 255 600	5 027 090 800
23.	13 930 287 900	1 800 000 000	15 730 287 900	7 835 914 400	4 985 626 200
30.	13 947 066 300	1 800 000 000	15 747 066 300	8 044 401 100	5 136 477 000
Toukokuu 8.	14 506 415 500	1 800 000 000	16 306 415 500	8 027 787 500	5 181 785 000
15.	14 484 930 900	1 800 000 000	16 284 930 900	8 068 211 600	5 107 069 100
23.	14 411 378 500	1 800 000 000	16 211 378 500	7 980 657 100	5 311 091 300
30.	13 934 172 400	1 800 000 000	15 734 172 400	8 111 886 800	5 627 067 800
Kesäkuu 8.	14 951 393 800	1 800 000 000	16 751 393 800	8 057 843 400	5 515 790 300
15.	14 952 847 800	1 800 000 000	16 752 847 800	7 981 987 300	5 713 867 600
23.	15 121 524 800	1 800 000 000	16 921 524 800	7 858 812 800	5 901 444 400
30.	15 083 453 600	1 800 000 000	16 883 453 600	7 975 348 900	6 167 951 600
Heinäkuu 8.	15 088 651 500	1 800 000 000	16 888 651 500	7 923 775 000	5 703 372 400
15.	15 041 075 600	1 800 000 000	16 841 075 600	7 939 061 800	5 660 533 700
23.	15 032 656 300	1 800 000 000	16 832 656 300	7 892 018 300	5 673 330 200
31.	14 956 098 200	1 800 000 000	16 756 098 200	8 035 909 400	6 126 797 600

<sup>1)</sup> Yksityiskohtainen selonteko Suomen Pankin ohjesäännön määräyksistä on vuosikirjassa 1939. *Un résumé détaillé du*

**setelinanto vuonna 1942.**  
**Banque de Finlande en 1942.**

anto-oikeus. utilisé.		Setelinantoreservi. Réserve d'émission des billets.				Päiväys. Date.
Kassakredi- tiivien nos- tamaton osa. Montant non utilisé des crédits de caisse con- sentis.	Yhteensä. Total.	Määrä (sar. 4-8). Montant (col. 4-8).	Suhde se- telinanto- oikeuteen (sar. 4). Pour-cent du droit d'émission (col. 4).	Suhde liik- keessä ole- vaan setelis- töön (sar. 5). Pour-cent du montant des billets en circulation (col. 5).	Suhde vaa- dittaassa maksettaviin sitoumuksiin (sar. 8). Pour-cent des engage- ments à vue (col. 8).	
7	8	9	10	11	12	13
mk	mk	mk	%	%	%	
168 883 300	12 207 224 600	2 929 652 500	19.35	40.04	24.00	Vuoden 1941 lopussa
164 608 000	12 165 177 900	2 978 309 800	19.67	40.98	24.48	Tammikuu 8.
173 624 900	11 956 869 100	2 959 246 100	19.84	41.05	24.75	15.
175 344 300	12 036 549 400	2 882 783 000	19.32	40.49	23.95	23.
163 210 400	12 433 438 400	2 791 067 800	18.33	38.74	22.45	31.
168 163 900	12 394 731 100	2 871 890 500	18.81	39.54	23.17	Helmikuu 7.
168 342 100	12 329 469 800	2 916 034 100	19.13	39.96	23.65	14.
170 284 300	12 342 230 100	2 613 220 200	17.47	35.90	21.17	23.
168 238 900	12 786 244 300	2 150 162 900	14.40	28.81	16.32	28.
170 880 600	12 870 004 500	2 946 388 600	18.63	39.11	22.89	Maaliskuu 7.
163 602 600	12 828 275 700	2 953 686 300	18.72	38.89	23.02	14.
162 773 500	12 846 527 800	2 936 812 500	18.61	38.79	22.36	23.
159 406 700	13 195 954 700	2 595 487 200	16.44	33.48	19.67	31.
171 635 700	12 994 607 500	2 752 543 600	17.48	35.16	21.18	Huhtikuu 8.
162 116 500	13 031 462 900	2 698 451 200	17.16	34.41	20.71	15.
190 773 500	13 012 314 100	2 717 973 800	17.28	34.69	20.89	23.
176 555 400	13 357 433 500	2 389 632 800	15.18	29.71	17.89	30.
179 803 100	13 389 375 600	2 917 039 900	17.89	36.34	21.79	Toukokuu 8.
174 620 500	13 349 901 200	2 935 029 700	18.02	36.38	21.99	15.
178 023 900	13 469 772 300	2 741 606 200	16.91	34.35	20.35	23.
180 685 800	13 919 640 400	1 814 532 000	11.53	22.37	13.04	30.
167 631 000	13 741 264 700	3 010 129 100	17.97	37.36	21.91	Kesäkuu 8.
165 316 700	13 861 171 600	2 891 676 200	17.26	36.23	20.86	15.
168 663 600	13 928 920 800	2 992 604 000	17.69	38.08	21.48	23.
173 540 600	14 316 841 100	2 566 612 500	15.20	32.18	17.93	30.
167 272 300	13 794 419 700	3 094 231 800	18.32	39.05	22.43	Heinäkuu 8.
165 915 300	13 765 510 800	3 075 564 800	18.26	38.74	22.34	15.
170 901 900	13 736 250 400	3 096 405 900	18.40	39.23	22.54	23.
182 470 100	14 345 177 100	2 410 921 100	14.39	30.00	16.81	31.

règlement de la Banque de Finlande se trouve dans l'Annuaire de 1939.

1. (Jatk.) Suomen Pankin  
Emission des billets de la

Päiväys. Date.	Setelintanto-oikeus (laki 23. 12. 1939). Droit d'émission (d'après la loi du 23. XII. 1939).			Käytetty setelin- Droit d'émission	
	Setelintantoa vastaavat varat. Couverture de l'émission des billets.	Setelintanto-oikeus sen lisäksi. Droit d'émission supplémentaire.	Setelintanto- oikeus. Droit d'émission total.	Liikkeessä olevia seteleitä. Billets en circulation.	Muita vaadit- taessa makset- tavia sitou- muksia. Autres engagements à vue.
1	2	3	4	5	6
	mk	mk	mk	mk	mk
Elokuu 8.	14 939 017 500	1 800 000 000	16 739 017 500	8 023 771 700	5 504 619 300
15.	14 912 729 600	1 800 000 000	16 712 729 600	8 048 173 100	5 602 524 300
22.	14 883 410 700	1 800 000 000	16 683 410 700	8 007 656 200	5 866 540 100
31.	15 565 918 200	1 800 000 000	17 365 918 200	8 160 757 700	5 928 297 900
Syyskuu 8.	15 276 125 500	1 800 000 000	17 076 125 500	8 210 343 700	5 790 167 000
15.	15 600 171 900	1 800 000 000	17 400 171 900	8 284 450 600	5 923 724 400
23.	15 552 124 100	1 800 000 000	17 352 124 100	8 251 430 700	5 784 675 800
30.	15 540 057 800	1 800 000 000	17 340 057 800	8 501 378 200	5 622 658 400
Lokakuu 8.	15 608 112 400	1 800 000 000	17 408 112 400	8 598 214 400	5 467 655 600
15.	15 564 425 000	1 800 000 000	17 364 425 000	8 644 006 300	5 643 412 100
23.	15 540 796 400	1 800 000 000	17 340 796 400	8 611 928 300	5 708 389 600
31.	15 531 232 600	1 800 000 000	17 331 232 600	8 761 662 500	5 792 944 700
Marraskuu 7.	15 521 597 700	1 800 000 000	17 321 597 700	8 806 675 400	5 321 699 600
14.	15 514 209 800	1 800 000 000	17 314 209 800	8 849 452 100	5 461 536 100
23.	15 461 195 500	1 800 000 000	17 261 195 500	8 829 812 700	5 554 617 700
30.	15 397 488 700	1 800 000 000	17 197 488 700	9 015 649 900	5 558 187 800
Joulukuun 8.	15 379 369 100	1 800 000 000	17 179 369 100	9 117 234 700	5 328 811 500
15.	15 375 515 700	1 800 000 000	17 175 515 700	9 185 709 500	5 457 019 000
23.	15 318 550 900	1 800 000 000	17 118 550 900	9 270 438 700	5 525 459 600
31.	16 544 445 000	1 800 000 000	18 344 445 000	9 617 349 300	5 686 741 500
Korkein Maximum } 31. 12.	16 544 445 000	1 800 000 000	18 344 445 000	9 617 349 300	6 167 951 600
Alin Minimum } 15. 1.	13 116 115 200	1 800 000 000	14 916 115 200	7 119 775 700	4 573 512 900
Vaihtelu Ecart } 3 428 329 800	—	—	3 428 329 800	2 497 573 600	1 594 438 700
Keskimäärä Moyenne } 14 677 626 500	1 800 000 000	—	16 477 626 500	8 099 049 700	5 416 385 900

## setelinanto vuonna 1942.

Banque de Finlande en 1942. — Fin.

anto-olkeus. utilisé.		Setelinantoreservi. Réserve d'émission des billets.				Päiväys. Date.
Kassakredi- tiivien nos- tamaton osa. <i>Montant non utilisé des crédits de caisse con- sentis.</i>	Yhteensä. <i>Total.</i>	Määrä (sar. 4-8). <i>Montant (col. 4-8).</i>	Suhde se- telinanto- oikeuteen (sar. 4). <i>Pour-cent du droit d'émission (col. 4).</i>	Suhde liik- keessä ole- vaan setelis- töön (sar. 5). <i>Pour-cent du montant des billets en circulation (col. 5).</i>	Suhde vaa- dittaessa maksettaviin sitoumuksiin (sar. 8). <i>Pour-cent des engage- ments à vue (col. 8).</i>	
7	8	9	10	11	12	13
mk	mk	mk	%	%	%	
162 011 400	13 690 402 400	3 048 615 100	18.21	37.99	22.27	Elokuu 8.
152 006 000	13 802 703 400	2 910 026 200	17.41	36.16	21.08	15.
142 470 200	14 016 666 500	2 666 744 200	15.98	33.30	19.03	22.
145 317 400	14 234 373 000	3 131 545 200	18.03	38.37	22.00	31.
157 059 900	14 157 570 600	2 918 554 900	17.09	35.55	20.61	Syyskuu 8.
155 729 500	14 363 904 500	3 036 267 400	17.45	36.65	21.14	15.
158 704 800	14 194 811 300	3 157 312 800	18.20	38.26	22.24	23.
162 630 200	14 286 666 800	3 053 391 000	17.61	35.92	21.37	30.
171 628 200	14 237 498 200	3 170 614 200	18.21	36.88	22.27	Lokakuu 8.
155 743 300	14 443 161 700	2 921 263 300	16.82	33.80	20.23	15.
135 669 400	14 455 987 300	2 884 809 100	16.64	33.50	19.96	23.
137 329 200	14 691 936 400	2 639 296 200	15.23	30.12	17.96	31.
123 537 500	14 251 912 500	3 069 685 200	17.72	34.86	21.54	Marraskuu 7.
131 129 300	14 442 117 500	2 872 092 300	16.59	32.46	19.89	14.
144 442 100	14 528 872 500	2 732 323 000	15.83	30.94	18.81	23.
125 089 000	14 698 926 700	2 498 562 000	14.53	27.71	17.00	30.
123 578 900	14 569 625 100	2 609 744 000	15.19	28.62	17.91	Joulukuu 8.
130 990 300	14 773 718 800	2 401 796 900	13.98	26.15	16.26	15.
119 478 600	14 915 376 900	2 203 174 000	12.87	23.77	14.77	23.
156 280 400	15 460 371 200	2 884 073 800	15.72	29.99	18.65	31.
23. 4.	31. 12.	8. 10.	15. 1.	15. 1.	15. 1.	{ Korkelin { Maximum
190 773 500	15 460 371 200	3 170 614 200	19.84	41.05	24.75	
23. 12.	15. 1.	30. 5.	30. 5.	30. 5.	30. 5.	{ Alin { Minimum
119 478 600	11 956 869 100	1 814 532 000	11.53	22.37	13.04	
71 294 900	3 503 502 100	1 356 082 200	8.31	18.63	11.71	{ Vaihtelu { Ecart
159 900 600	13 675 336 200	2 802 290 300	17.01	34.60	20.49	{ Keskimäärä { Moyenne

## 2. Suomen Pankin liikkeessä oleva setelistö

*Circulation des billets de la Banque de Finlande*

Kuukausi. <i>Mois.</i>	1935		1936	
	Määrä. <i>Montant.</i>	Lisäys (+) tai vähennys (—). <i>Augmentation (+) ou diminution (—).</i>	Määrä. <i>Montant.</i>	Lisäys (+) tai vähennys (—). <i>Augmentation (+) ou diminution (—).</i>
1	2	3	4	5
	mk	mk	mk	mk
Tammikuu	1 268 118 500	— 9 265 400	1 341 539 700	— 39 142 700
Helmikuu	1 371 534 800	+103 416 300	1 444 703 100	+103 163 400
Maaliskuu	1 441 451 000	+ 69 916 200	1 520 348 100	+ 75 645 000
Huhtikuu	1 431 368 600	— 10 082 400	1 546 084 100	+ 25 736 000
Toukokuu	1 369 473 600	— 61 895 000	1 500 884 100	— 45 200 000
Kesäkuu	1 327 571 800	— 41 901 800	1 465 031 600	— 35 852 500
Heinäkuu	1 309 677 200	— 17 894 600	1 460 102 600	— 4 929 000
Elokuu	1 317 214 500	+ 7 537 300	1 502 776 100	+ 42 673 500
Syyskuu	1 335 971 600	+ 18 757 100	1 551 371 900	+ 48 595 800
Lokakuu	1 301 580 600	— 34 391 000	1 560 816 400	+ 9 444 500
Marraskuu	1 319 389 000	+ 17 808 400	1 565 259 400	+ 4 443 000
Joulukuu	1 380 682 400	+ 61 293 400	1 630 120 900	+ 64 861 500

Kuukausi. <i>Mois.</i>	1939		1940	
	Määrä. <i>Montant.</i>	Lisäys (+) tai vähennys (—). <i>Augmentation (+) ou diminution (—).</i>	Määrä. <i>Montant.</i>	Lisäys (+) tai vähennys (—). <i>Augmentation (+) ou diminution (—).</i>
11	12	13	14	15
	mk	mk	mk	mk
Tammikuu	1 974 933 400	—110 957 400	4 148 102 100	+ 109 434 000
Helmikuu	2 158 919 100	+183 985 700	4 428 945 700	+ 280 843 600
Maaliskuu	2 282 575 600	+123 656 500	4 742 998 200	+ 314 052 500
Huhtikuu	2 306 479 900	+ 23 904 300	4 831 526 000	+ 88 527 800
Toukokuu	2 226 220 800	— 80 259 100	4 706 377 700	— 125 148 300
Kesäkuu	2 199 838 700	— 26 382 100	4 646 904 100	— 59 473 600
Heinäkuu	2 179 424 200	— 20 414 500	4 677 570 300	+ 30 666 200
Elokuu	2 261 875 900	+ 82 451 700	4 931 334 800	+ 253 814 500
Syyskuu	2 547 153 300	+285 277 400	5 090 423 400	+ 159 038 600
Lokakuu	3 377 965 000	+830 811 700	5 225 193 300	+ 134 769 900
Marraskuu	3 415 473 900	+ 37 508 900	5 313 596 700	+ 88 403 400
Joulukuu	4 038 668 100	+623 194 200	5 550 961 400	+ 237 364 700



## kunkin kuukauden lopussa vuosina 1935—1942.

à la fin de chaque mois en 1935—1942.

1937		1938		Kuukausi. Mois.
Määrä. Montant.	Lisäys (+) tai vähennys (—). Augmentation (+) ou diminution (—).	Määrä. Montant.	Lisäys (+) tai vähennys (—). Augmentation (+) ou diminution (—).	
6	7	8	9	10
mk	mk	mk	mk	
1 600 023 300	— 30 097 600	2 015 125 000	— 36 716 600	Tammikuu
1 756 602 200	+ 156 578 900	2 188 652 700	+ 173 527 700	Helmikuu
1 912 744 000	+ 156 141 800	2 291 500 800	+ 102 848 100	Maaliskuu
2 007 918 300	+ 95 174 300	2 272 150 300	— 19 350 500	Huhtikuu
1 899 607 400	— 108 310 900	2 183 518 700	— 88 631 600	Toukokuu
1 859 068 500	— 40 538 900	2 104 830 600	— 78 688 100	Kesäkuu
1 840 859 800	— 18 208 700	2 046 720 000	— 58 110 600	Heinäkuu
1 898 241 300	+ 57 381 500	2 049 992 300	+ 3 272 300	Elokuu
2 004 751 900	+ 106 510 600	2 166 485 100	+ 116 492 800	Syyskuu
2 019 582 100	+ 14 830 200	2 067 949 700	— 98 535 400	Lokakuu
1 995 808 700	— 23 773 400	2 042 498 400	— 25 451 300	Marraskuu
2 051 841 600	+ 56 032 900	2 085 890 800	+ 43 392 400	Joulukuu

1941		1942		Kuukausi. Mois.
Määrä. Montant.	Lisäys (+) tai vähennys (—). Augmentation (+) ou diminution (—).	Määrä. Montant.	Lisäys (+) tai vähennys (—). Augmentation (+) ou diminution (—).	
16	17	18	19	20
mk	mk	mk	mk	
5 268 102 400	— 282 859 000	7 204 314 100	— 112 567 800	Tammikuu
5 551 170 100	+ 283 067 700	7 462 624 800	+ 258 310 700	Helmikuu
5 723 821 300	+ 172 651 200	7 751 257 700	+ 288 632 900	Maaliskuu
5 798 218 900	+ 74 397 600	8 044 401 100	+ 293 143 400	Huhtikuu
5 658 849 200	— 139 369 700	8 111 886 800	+ 67 435 700	Toukokuu
6 066 511 800	+ 407 662 600	7 975 348 900	— 136 537 900	Kesäkuu
6 337 495 000	+ 320 983 200	8 035 909 400	+ 60 560 500	Heinäkuu
6 440 480 100	+ 52 985 100	8 160 757 700	+ 124 848 300	Elokuu
6 561 084 400	+ 120 604 300	8 501 378 200	+ 340 620 500	Syyskuu
6 532 037 200	— 29 047 200	8 761 662 500	+ 260 284 300	Lokakuu
6 779 475 900	+ 247 438 700	9 015 649 900	+ 253 987 400	Marraskuu
7 316 881 900	+ 537 406 000	9 617 349 300	+ 601 699 400	Joulukuu

### 3. Yleiskatsaus Suomen Pankin setelinanto-oikeuteen vuosina 1931—1942.

*Droit d'émission de la Banque de Finlande en 1931—1942.*

Vuosi. <i>Année.</i>	Korkein. <i>Maximum.</i>		Alin. <i>Minimum.</i>		Vaihtelu. <i>Ecart.</i>	Keskimäärä. <i>Moyenne.</i>
	Päiväys. <i>Date.</i>	Määrä. <i>Montant.</i>	Päiväys. <i>Date.</i>	Määrä. <i>Montant.</i>		
1	2	3	4	5	6	7
		mk		mk	mk	mk
1931	8. 1.	2 301 993 300	8. 12.	1 806 944 600	495 048 700	2 099 118 000
1932	15. 3.	2 172 450 200	15. 1.	1 917 177 900	255 272 300	2 010 762 700
1933	30. 12.	2 476 617 600	7. 1.	2 023 460 400	453 157 200	2 320 115 500
1934	15. 12.	2 862 477 900	15. 6.	2 430 821 200	431 656 700	2 594 866 400
1935	8. 11.	2 954 747 900	23. 2.	2 757 680 000	197 067 900	2 876 937 100
1936	31. 12.	3 294 811 300	23. 6.	2 836 721 500	458 089 800	2 986 843 000
1937	31. 8.	3 961 962 600	8. 1.	3 334 978 900	626 983 700	3 707 567 600
<sup>1)</sup> 1938	7. 5.	4 204 577 600	23. 7.	3 763 545 700	441 031 900	3 959 968 100
1939	30. 12.	7 067 010 300	30. 11.	4 690 650 100	2 376 360 200	5 104 453 000
1940	23. 3.	9 057 710 100	15. 1.	7 032 429 700	2 025 280 400	8 621 315 900
1941	31. 12.	15 136 877 100	23. 5.	8 679 887 900	6 456 989 200	10 100 318 800
1942	31. 12.	18 344 445 000	15. 1.	14 916 115 200	3 428 329 800	16 477 626 500

### 5. Suomen Pankin liikkeessä oleva setelistö keski-

*Circulation des billets de la Banque de Finlande,*

Kuukausi. <i>Mois.</i>	1935	1936	1937	1938
1	2	3	4	5
	mk	mk	mk	mk
Tammikuu	1 227 475 700	1 307 485 000	1 552 404 100	1 972 400 800
Helmikuu	1 299 682 600	1 366 134 800	1 654 458 600	2 071 317 300
Maaliskuu	1 401 187 500	1 473 028 000	1 838 320 100	2 228 816 800
Huhtikuu	1 413 393 800	1 509 540 700	1 924 461 600	2 267 254 900
Toukokuu	1 350 030 300	1 475 019 000	1 900 607 000	2 176 753 800
Kesäkuu	1 323 802 200	1 459 073 300	1 854 563 700	2 112 286 600
Heinäkuu	1 286 488 300	1 424 475 900	1 807 656 900	2 030 958 900
Elokuu	1 284 303 300	1 456 231 900	1 846 969 300	2 012 622 700
Syyskuu	1 311 408 400	1 508 749 700	1 938 270 500	2 065 667 100
Lokakuu	1 293 597 800	1 533 770 500	1 989 348 400	2 078 905 000
Marraskuu	1 280 513 100	1 526 607 000	1 964 045 800	2 007 041 900
Joulukuu	1 362 390 900	1 611 060 500	2 053 590 800	2 075 381 700

<sup>1)</sup> Luvut koskevat vuoden 1938 kaikkia bilansseja joulukuun 23 p:n tilaa myöten; vuoden viimeinen les bilans de la Banque jusqu'au 23 décembre sont pris en considération; le dernier bilan de l'année n'est pas

#### 4. Yleiskatsaus Suomen Pankin liikkeessä olevaan setelistöön vuosina 1931—1942.

*Circulation des billets de la Banque de Finlande en 1931—1942.*

Vuosi. <i>Année.</i>	Korkein. <i>Maximum.</i>		Alin. <i>Minimum.</i>		Valhtelu. <i>Ecart.</i>	Keskimäärä. <i>Moyenne.</i>
	Päiväys. <i>Date.</i>	Määrä. <i>Montant.</i>	Päiväys. <i>Date.</i>	Määrä. <i>Montant.</i>		
1	2	3	4	5	6	7
		mk		mk	mk	mk
1931	31. 3.	1 319 545 300	23. 9.	1 137 566 800	181 978 500	1 229 035 400
1932	31. 3.	1 299 389 200	23. 11.	1 003 957 700	295 431 500	1 135 090 900
1933	30. 12.	1 183 642 700	23. 1.	992 808 900	190 833 800	1 095 608 300
1934	29. 3.	1 321 816 600	23. 1.	1 102 678 000	219 138 600	1 225 492 600
1935	30. 3.	1 441 451 000	23. 1.	1 197 328 300	244 122 700	1 319 522 800
1936	23. 12.	1 630 979 200	23. 1.	1 269 826 500	361 152 700	1 470 931 400
1937	23. 12.	2 080 422 200	23. 1.	1 516 254 900	564 167 300	1 860 391 400
1938	14. 4.	2 308 078 000	22. 1.	1 934 017 800	374 060 200	2 091 617 300
1939	30. 12.	4 038 668 100	23. 1.	1 901 011 400	2 137 656 700	2 505 251 300
1940	31. 12.	5 550 961 400	23. 1.	4 022 821 000	1 528 140 400	4 785 977 200
1941	31. 12.	7 316 881 900	23. 1.	5 179 286 000	2 137 595 900	6 074 254 100
1942	31. 12.	9 617 349 300	23. 1.	7 119 775 700	2 497 573 600	8 099 049 700

#### määrin kunakin kuukautena vuosina 1935—1942.

*montant moyen pour chaque mois en 1935—1942.*

1939	1940	1941	1942	Kuukausi. <i>Mois.</i>
6	7	8	9	10
mk	mk	mk	mk	
1 960 482 600	4 063 845 700	5 283 394 000	7 200 499 900	Tammikuu
2 037 681 600	4 263 869 800	5 355 513 800	7 325 765 100	Helmikuu
2 210 950 800	4 672 573 600	5 623 667 800	7 612 393 300	Maaliskuu
2 270 332 600	4 762 950 300	5 744 169 100	7 887 588 900	Huhtikuu
2 198 663 800	4 736 412 900	5 663 357 800	8 047 135 800	Toukokuu
2 175 866 100	4 649 545 900	5 781 352 000	7 968 498 100	Kesäkuu
2 150 695 700	4 618 747 800	6 290 040 500	7 947 691 200	Heinäkuu
2 172 921 900	4 830 897 300	6 402 993 000	8 060 089 700	Elokuu
2 466 042 200	5 011 352 300	6 494 588 300	8 311 900 800	Syyskuu
3 145 389 900	5 153 008 700	6 532 358 200	8 653 952 900	Lokakuu
3 341 465 900	5 238 214 000	6 673 845 400	8 875 397 500	Marraskuu
3 932 522 700	5 430 307 800	7 045 768 700	9 297 683 000	Joulukuu

bilanssi on jätetty huomioon ottamatta, koska se ei ole täysin yhdenmukainen muiden kanssa. *Pour 1938 tous inclus par suite des modifications qu'y apporta le nouveau règlement.*

## 6. Suomen Pankin liikkeessä olevan setelistön

Détail de la circulation des billets de la Banque

Setellilaji. Coupures.	1935		1936		1937		1938	
	Määrä. Montant.	Pro- senttia. Pour- cent.	Määrä. Montant.	Pro- senttia. Pour- cent.	Määrä. Montant.	Pro- senttia. Pour- cent.	Määrä. Montant.	Pro- senttia. Pour- cent.
1	2	3	4	5	6	7	8	9
	mk	%	mk	%	mk	%	mk	%
5 000 mk	—	—	—	—	—	—	—	—
1 000 »	424 290 000	30.73	517 956 000	31.78	690 156 000	33.64	732 096 000	35.10
500 »	249 569 500	18.08	312 148 500	19.15	419 729 000	20.46	429 553 000	20.59
100 »	502 741 900	36.41	583 417 500	35.79	706 185 500	34.42	694 173 800	33.28
50 »	108 165 050	7.84	118 587 300	7.27	141 689 750	6.90	136 899 450	6.56
20 »	60 309 400	4.37	63 000 340	3.86	59 404 660	2.89	58 903 940	2.83
10 »	1 024 090	0.07	843 410	0.05	762 370	0.04	685 530	0.03
5 »	883 270	0.06	830 605	0.05	796 060	0.04	773 680	0.04
Vanh. kaavoja <sup>1)</sup> Emiss. ant. <sup>2)</sup>	33 699 143	2.44	33 337 287	2.05	33 118 302	1.61	32 805 356	1.57
Yhteensä } Total }	1 380 682 353	100.00	1 630 120 942	100.00	2 051 841 642	100.00	2 085 890 756	100.00

## 7. Suomen Pankin setelinvalmistus vuosina 1935—1942.

Fabrication des billets de la Banque de Finlande pendant les années 1935—1942.

Setellilaji. Coupures.	1935	1936	1937	1938	1939	1940	1941	1942
1	2	3	4	5	6	7	8	9
5 000 mk	—	—	—	—	48 000	113 000	167 000	—
1 000 »	—	256 000	513 000	194 000	1 161 000	978 000	1 560 000	1 742 000
500 »	192 000	281 000	632 000	430 000	860 000	1 080 000	1 712 000	1 808 000
100 »	2 931 000	3 737 000	4 972 000	4 149 000	4 758 000	6 106 000	14 368 000	3 024 000
50 »	2 024 000	2 117 000	3 745 000	2 037 000	8 680 000	3 979 000	4 240 000	—
20 »	3 286 000	3 768 000	2 442 000	3 426 000	4 266 000	2 520 000	6 160 000	4 320 000
10 »	—	—	—	—	2 520 000	2 030 000	9 450 000	—
5 »	—	—	—	—	—	—	—	6 080 000
Luku yhteensä } Nombre total }	8 433 000	10 159 000	12 304 000	10 236 000	22 293 000	16 806 000	37 657 000	16 974 000
Määrä yhteensä } Montant total } mk	556 020 000	951 410 000	1 562 290 000	994 270 000	2 851 320 000	2 963 250 000	5 117 500 000	3 065 200 000

<sup>1)</sup> Tähän sisältyvät setelit, jotka kuuluvat vuoden 1922 emissioita vanhempiin setelinantoihin. Y compris tous les billets antérieurs

<sup>2)</sup> Oikaistuja lukuja. Chiffres vérifiés.

## kokoonpano vuosien 1935—1942 lopussa.

de Finlande à la fin des années 1935—1942.

1939		1940		1941		1942		Setellilaji. Coupons.
Määrä. Montant.	Pro-senttia. Pour-cent.	Määrä. Montant.	Pro-senttia. Pour-cent.	Määrä. Montant.	Pro-senttia. Pour-cent.	Määrä. Montant.	Pro-senttia. Pour-cent.	
10	11	12	13	14	15	16	17	18
mk	%	mk	%	mk	%	mk	%	
22 750 000	0.56	335 310 000	6.04	485 410 000	6.64	901 655 000	9.38	5 000 mk
1 631 139 000	40.39	2 635 460 000	47.48	3 309 645 000	45.23	4 445 395 000	46.22	1 000 »
922 339 000	22.84	1 151 737 000	20.75	1 553 550 000	21.23	1 970 388 500	20.49	500 »
1 107 106 800	27.41	1 110 294 400	20.00	1 483 047 600	20.27	1 672 694 900	17.39	100 »
251 780 700	6.23	206 695 350	3.72	307 306 400	4.20	372 543 800	3.87	50 »
61 693 780	1.53	60 534 780	1.09	106 622 280	1.46	143 718 120	1.49	20 »
8 543 700	0.21	17 670 340	0.32	38 284 590	0.52	64 537 550	0.67	10 »
753 905	0.02	733 370	0.01	583 710	0.01	14 105 030	0.15	5 »
32 556 255	0.81	32 526 125	0.59	32 432 290	0.44	32 311 385	0.34	Vanh. kaavoja <sup>1)</sup> Emiss. ant. <sup>2)</sup>
<b>4 038 668 140</b>	<b>100.00</b>	<b>5 550 961 365</b>	<b>100.00</b>	<b>7 316 881 870</b>	<b>100.00</b>	<b>9 617 349 285</b>	<b>100.00</b>	{ Yhteensä Total

## 8. Suomen Pankin setelinpoltto vuosina 1935—1942.

Annulation et destruction des billets de la Banque de Finlande pendant les années 1935—1942.

Setellilaji. Coupons.	1935	1936	1937	1938	1939 <sup>2)</sup>	1940 <sup>2)</sup>	1941	1942
1	2	3	4	5	6	7	8	9
5 000 mk	—	—	—	—	1	47 301	380	3 780
1 000 »	151 000	147 001	135 000	255 000	84 001	129 002	157 000	190 000
500 »	215 000	231 002	221 000	350 000	126 000	251 001	381 000	366 000
100 »	2 830 000	3 030 001	2 550 000	4 066 000	2 460 000	2 160 001	4 004 003	3 500 000
50 »	1 905 000	2 028 000	1 710 000	2 384 000	1 770 001	1 898 002	3 494 000	3 260 000
20 »	3 365 000	3 420 002	3 145 000	3 295 000	1 970 000	1 840 003	2 782 000	3 815 000
10 »	29 000	22 001	9 900	9 600	2 901	716 601	1 407 000	2 573 000
5 »	24 000	13 001	9 000	6 400	3 000	5 000	31 200	11 001
Vanh. kaavoja <sup>1)</sup> Emiss. ant. <sup>2)</sup>	24 100	23 400	13 000	19 882	6 680	14 000	5 739	17 100
Luku yhteensä } Nombre total }	<b>8 543 100</b>	<b>8 914 408</b>	<b>7 792 900</b>	<b>10 385 882</b>	<b>6 422 584</b>	<b>7 060 911</b>	<b>12 262 322</b>	<b>13 735 881</b>
Määrä yhteensä } Montant total } mk	<b>704 858 750</b>	<b>736 015 905</b>	<b>649 289 000</b>	<b>1 022 112 792</b>	<b>521 073 310</b>	<b>846 079 770</b>	<b>994 489 800</b>	<b>1 007 118 255</b>

à l'émission de 1922.

## 9. Yleiskatsaus Suomen Pankin setelinantoreserviin vuosina 1931—1942.

*Réserve d'émission des billets de la Banque de Finlande en 1931—1942.*

Vuosi. <i>Année.</i>	Korkein. <i>Maximum.</i>		Alin. <i>Minimum.</i>		Vaihtelu. <i>Ecart.</i>	Keskimäärä. <i>Moyenne.</i>
	Päiväys. <i>Date.</i>	Määrä. <i>Montant.</i>	Päiväys. <i>Date.</i>	Määrä. <i>Montant.</i>		
1	2	3	4	5	6	7
		mk		mk	mk	mk
1931	15. 1.	828 911 700	23. 11.	279 727 700	549 184 000	640 761 200
1932	8. 6.	634 187 800	8. 1.	348 999 000	285 188 800	526 547 800
1933	30. 12.	819 255 500	28. 2.	511 719 700	307 535 800	671 148 600
1934	15. 12.	1 198 456 700	31. 5.	701 211 600	497 245 100	865 077 100
1935	15. 1.	1 195 979 500	31. 8.	842 827 100	353 152 400	954 468 800
1936	8. 1.	864 027 700	31. 12.	506 290 000	357 737 700	663 015 100
1937	30. 10.	577 593 300	31. 5.	309 915 900	267 677 400	460 802 500
<sup>1)</sup> 1938	8. 1.	535 797 600	31. 8.	205 037 600	330 760 000	332 172 700
1939	30. 12.	2 023 141 500	15. 12.	173 703 300	1 849 438 200	1 271 724 600
1940	23. 3.	2 522 165 200	31. 12.	1 234 884 900	1 287 280 300	2 099 064 100
1941	23. 12.	2 974 214 900	21. 6.	243 932 300	2 730 282 600	1 116 459 000
1942	8. 10.	3 170 614 200	30. 5.	1 814 532 000	1 356 082 200	2 802 290 300

## 10. Suomen Pankin setelinantoreservin suhde setelinant-oikeuteen vuosina 1931—1942.

*Rapport entre la réserve d'émission des billets de la Banque de Finlande et le droit d'émission total en 1931—1942.*

Vuosi. <i>Année.</i>	Korkein. <i>Maximum.</i>		Alin. <i>Minimum.</i>		Vaihtelu. <i>Ecart.</i>	Keskimäärä. <i>Moyenne.</i>
	Päiväys. <i>Date.</i>	Prosenttia. <i>Pour-cent.</i>	Päiväys. <i>Date.</i>	Prosenttia. <i>Pour-cent.</i>		
1	2	3	4	5	6	7
		%		%	%	%
1931	7. 2.	37.09	23. 11.	15.38	21.71	30.09
1932	30. 6.	31.46	8. 1.	18.19	13.27	26.19
1933	23. 11.	33.34	28. 2.	22.48	10.86	28.93
1934	15. 12.	41.87	31. 5.	27.96	13.91	33.34
1935	15. 1.	41.86	31. 12.	29.30	12.56	33.18
1936	8. 1.	29.21	31. 12.	15.37	13.84	22.20
1937	15. 1.	16.10	31. 5.	8.58	7.52	12.43
<sup>1)</sup> 1938	8. 1.	13.77	14. 4.	4.95	8.82	8.39
1939	7. 1.	31.41	15. 12.	3.51	27.90	24.91
1940	29. 2.	29.08	31. 12.	13.93	15.15	24.35
1941	23. 12.	20.59	30. 9.	2.74	17.85	11.05
1942	15. 1.	19.84	30. 5.	11.53	8.31	17.01

<sup>1)</sup> Kts. alaviite siv. 8. *Voir la note à la page 8.*

## 11. Suomen Pankin setelinantoreservin suhde liikkeessä olevaan setelistöön vuosina 1931—1942.

*Rapport entre la réserve d'émission des billets de la Banque de Finlande et la circulation des billets en 1931—1942.*

Vuosi. <i>Année.</i>	Korkein. <i>Maximum.</i>		Alin. <i>Minimum.</i>		Vaihtelu. <i>Ecart.</i>	Keskimäärä. <i>Moyenne.</i>
	Päiväys. <i>Date.</i>	Prosenttia. <i>Pour-cent.</i>	Päiväys. <i>Date.</i>	Prosenttia. <i>Pour-cent.</i>		
1	2	3	4	5	6	7
		%		%	%	%
1931	15. 1.	68.69	14. 11.	22.98	45.71	52.30
1932	23. 6.	56.42	8. 1.	28.20	28.22	46.82
1933	23. 11.	78.23	28. 2.	45.46	32.77	61.26
1934	15. 12.	92.64	30. 4.	56.15	36.49	70.59
1935	23. 1.	98.79	31. 12.	62.36	36.43	72.33
1936	8. 1.	65.53	31. 12.	31.06	34.47	45.07
1937	15. 1.	35.05	31. 5.	16.31	18.74	24.77
<sup>1)</sup> 1938	8. 1.	27.10	14. 4.	8.92	18.18	15.88
1939	23. 1.	81.95	15. 12.	4.42	77.53	50.76
1940	29. 2.	55.64	31. 12.	22.25	33.39	43.86
1941	23. 12.	42.06	21. 6.	4.11	37.95	18.38
1942	15. 1.	41.05	30. 5.	22.37	18.68	34.60

## 12. Suomen Pankin setelinantoreservin suhde vaadittaessa maksettaviin sitoumuksiin vuosina 1931—1942.

*Rapport entre la réserve d'émission des billets de la Banque de Finlande et les engagements à vue en 1931—1942.*

Vuosi. <i>Année.</i>	Korkein. <i>Maximum.</i>		Alin. <i>Minimum.</i>		Vaihtelu. <i>Ecart.</i>	Keskimäärä. <i>Moyenne.</i>
	Päiväys. <i>Date.</i>	Prosenttia. <i>Pour-cent.</i>	Päiväys. <i>Date.</i>	Prosenttia. <i>Pour-cent.</i>		
1	2	3	4	5	6	7
		%		%	%	%
1931	7. 2.	58.95	23. 11.	18.18	40.77	43.94
1932	30. 6.	45.89	8. 1.	22.24	23.65	35.48
1933	23. 11.	50.02	28. 2.	29.00	21.02	40.70
1934	15. 12.	72.02	30. 4.	40.40	31.62	50.01
1935	15. 1.	72.01	31. 12.	41.44	30.57	49.65
1936	8. 1.	41.26	31. 12.	18.16	23.10	28.53
1937	15. 1.	19.19	31. 5.	9.39	9.80	14.19
<sup>1)</sup> 1938	8. 1.	15.96	14. 4.	5.21	10.75	9.16
1939	7. 1.	45.79	15. 12.	3.63	42.16	33.18
1940	29. 2.	41.00	31. 12.	16.19	24.81	32.18
1941	23. 12.	25.93	30. 9.	2.81	23.12	12.43
1942	15. 1.	24.75	30. 5.	13.04	11.71	20.49

## 13. Suomen Pankin setelinantoa

Couverture des billets de la

Päiväys. Date.	Kultakassa. Encaisse or.			Ulkomaisia valuuttoja. Valeurs étrangères.	Kultakassa ja ulkomaiset valuutat yhteensä (sar. 2 + 5). Encaisse or et valeurs étrangères. Total (col. 2 + 5).		
	Määrä. Montant.	Suhde liik- keessä ole- vaan setelis- töön (sar. 5 taulu 1). Pour-cent du montant des billets en cir- culation (col. 5 tab. 1).	Suhde vaa- dittaessa maksetta- viin sitou- muksiin (sar. 12 taulu 22). Pour-cent des engagements à vue (col. 12 tab. 22).		Määrä. Montant.	Suhde liik- keessä ole- vaan setelis- töön (sar. 5 taulu 1). Pour-cent du montant des billets en cir- culation (col. 5 tab. 1).	Suhde vaa- dittaessa maksetta- viin sitou- muksiin (sar. 12 taulu 22). Pour-cent des engagements à vue (col. 12 tab. 22).
1	2	3	4	5	6	7	8
	mk	%	%	mk	mk	%	%
Vuoden 1941 lopussa	171 386 000	2.34	1.40	932 405 600	<b>1 103 791 600</b>	15.09	9.04
Tammikuu 8.	171 386 000	2.36	1.41	928 554 600	<b>1 099 940 600</b>	15.13	9.04
15.	171 386 000	2.38	1.43	887 674 900	<b>1 059 060 900</b>	14.69	8.86
23.	171 386 000	2.41	1.42	900 907 800	<b>1 072 293 800</b>	15.06	8.91
31.	171 386 000	2.38	1.38	897 701 500	<b>1 069 087 500</b>	14.84	8.60
Helmikuu 7.	171 383 500	2.36	1.38	914 356 100	<b>1 085 739 600</b>	14.95	8.76
14.	171 383 500	2.35	1.39	896 029 300	<b>1 067 412 800</b>	14.63	8.66
23.	171 383 500	2.35	1.39	896 235 500	<b>1 067 619 000</b>	14.67	8.65
28.	171 383 500	2.30	1.34	885 118 500	<b>1 056 502 000</b>	14.16	8.26
Maaliskuu 7.	171 383 500	2.28	1.33	863 621 300	<b>1 035 004 800</b>	13.74	8.04
14.	171 383 500	2.26	1.34	848 453 900	<b>1 019 837 400</b>	13.43	7.95
23.	171 383 500	2.26	1.33	831 068 500	<b>1 002 452 000</b>	13.24	7.80
31.	171 383 500	2.21	1.30	801 913 000	<b>973 296 500</b>	12.56	7.38
Huhtikuu 8.	171 383 200	2.19	1.32	797 949 300	<b>969 332 500</b>	12.38	7.46
15.	171 383 200	2.19	1.32	771 367 900	<b>942 751 100</b>	12.02	7.23
23.	171 383 200	2.19	1.32	765 319 300	<b>936 702 500</b>	11.95	7.20
30.	171 383 200	2.13	1.28	743 324 000	<b>914 707 200</b>	11.37	6.85
Toukokuu 8.	171 383 200	2.13	1.28	711 544 200	<b>882 927 400</b>	11.00	6.59
15.	171 383 200	2.12	1.28	680 006 000	<b>851 389 200</b>	10.55	6.38
23.	171 383 200	2.15	1.27	581 854 200	<b>753 237 400</b>	9.44	5.59
30.	171 383 200	2.11	1.23	582 361 600	<b>753 744 800</b>	9.29	5.41
Kesäkuu 8.	171 383 200	2.13	1.25	602 067 100	<b>773 450 300</b>	9.60	5.63
15.	171 383 200	2.15	1.24	587 117 000	<b>758 500 200</b>	9.50	5.47
23.	171 383 200	2.18	1.23	765 695 200	<b>937 078 400</b>	11.92	6.73
30.	171 383 200	2.15	1.20	754 938 100	<b>926 321 300</b>	11.61	6.47
Heinäkuu 8.	171 383 200	2.16	1.24	758 038 800	<b>929 422 000</b>	11.73	6.74
15.	171 383 200	2.16	1.25	717 313 700	<b>888 696 900</b>	11.19	6.46
23.	171 383 200	2.17	1.25	712 406 200	<b>883 789 400</b>	11.20	6.43
31.	171 383 200	2.13	1.19	709 529 100	<b>880 912 300</b>	10.96	6.14



## vastaavat varat vuonna 1942.

## Banque de Finlande en 1942.

Ulkomaisia seteleitä ja korkolippuja. <i>Billets de banque et coupons négociables à l'étranger.</i>	Ulkomaisia vekseleitä. <i>Effets payables à l'étranger.</i>	Kotimaisia vekseleitä. <i>Effets payables en Finlande.</i>	Kaikkiaan (sar. 2 + 5 + 9 + 10 + 11). <i>Total général (col. 2 + 5 + 9 + 10 + 11).</i>			Päiväys. <i>Date.</i>
			Määrä. <i>Montant.</i>	Suhde liik- keessä ole- vaan setel- lisiin (sar. 5 taulu 1). <i>Pour-cent du montant des billets en cir- culation (col. 5 tab. 1).</i>	Suhde vaa- dittaessa maksettaviin sitoumuksiin (sar. 12 taulu 22). <i>Pour-cent des engagements à vue (col. 12 tab. 22).</i>	
9	10	11	12	13	14	15
mk	mk	mk	mk	%	%	
3 818 400	4 365 600	12 224 901 500	<b>13 336 877 100</b>	182.28	109.25	Vuoden 1941 lopussa
3 830 300	5 610 000	12 234 106 800	<b>13 343 487 700</b>	183.59	109.69	Tammikuu 8.
3 215 700	4 359 900	12 049 478 700	<b>13 116 115 200</b>	181.92	109.70	15.
5 412 000	4 059 900	12 037 566 700	<b>13 119 332 400</b>	184.27	109.00	23.
5 845 600	3 206 800	12 346 366 300	<b>13 424 506 200</b>	186.34	107.97	31.
5 560 200	3 966 600	12 371 355 200	<b>13 466 621 600</b>	185.39	108.65	Helmikuu 7.
3 524 100	2 414 300	12 372 152 700	<b>13 445 503 900</b>	184.27	109.05	14.
3 442 100	4 177 200	12 080 212 000	<b>13 155 450 300</b>	180.72	106.59	23.
4 023 800	4 688 100	12 071 193 300	<b>13 136 407 200</b>	176.03	102.74	28.
3 821 700	2 730 400	12 974 836 200	<b>14 016 393 100</b>	186.06	108.91	Maaliskuu 7.
2 891 600	4 360 300	12 954 872 700	<b>13 981 962 000</b>	184.10	108.99	14.
3 165 100	3 028 100	12 974 695 100	<b>13 983 340 300</b>	184.71	108.85	23.
4 303 800	3 444 800	13 010 396 800	<b>13 991 441 900</b>	180.51	106.03	31.
3 472 500	3 249 300	12 971 096 800	<b>13 947 151 100</b>	178.17	107.33	Huhtikuu 8.
4 462 800	3 328 400	12 979 371 800	<b>13 929 914 100</b>	177.63	106.89	15.
4 546 400	2 928 200	12 986 110 800	<b>13 930 287 900</b>	177.77	107.05	23.
5 087 100	2 697 200	13 024 574 800	<b>13 947 066 300</b>	173.38	104.41	30.
3 396 500	3 050 800	13 617 040 800	<b>14 506 415 500</b>	180.70	108.34	Toukokuu 8.
3 558 100	2 968 000	13 627 015 600	<b>14 484 930 900</b>	179.53	108.50	15.
2 637 300	2 451 200	13 653 052 600	<b>14 411 378 500</b>	180.58	106.99	23.
1 741 000	3 903 300	13 174 783 300	<b>13 934 172 400</b>	171.77	100.10	30.
1 330 400	3 288 900	14 173 324 200	<b>14 951 393 800</b>	185.55	108.81	Kesäkuu 8.
1 716 400	2 280 200	14 190 351 000	<b>14 952 847 800</b>	187.33	107.88	15.
2 032 500	3 060 200	14 179 353 700	<b>15 121 524 800</b>	192.41	108.56	23.
2 480 700	2 148 800	14 152 502 800	<b>15 083 453 600</b>	189.13	105.35	30.
914 900	2 211 800	14 156 102 800	<b>15 088 651 500</b>	190.42	109.38	Heinäkuu 8.
977 500	2 220 500	14 149 180 700	<b>15 041 075 600</b>	189.46	109.27	15.
1 307 500	2 979 700	14 144 579 700	<b>15 032 656 300</b>	190.48	109.44	23.
1 605 400	3 293 600	14 070 286 900	<b>14 956 098 200</b>	186.12	104.26	31.

13. (Jatk.) Suomen Pankin setelin-  
Couverture des billets de la Banque

Päiväys. Date.	Kultakassa. Encaisse or.			Ulkomaisia valuuttoja. Valeurs étrangères.	Kultakassa ja ulkomaiset valuutat yhteensä (sar. 2 + 5). Encaisse or et valeurs étrangères. Total (col. 2 + 5).		
	Määrä. Montant.	Suhde liik- keessä ole- van setelis- töön (sar. 5 taulu 1). Pour-cent du montant des billets en cir- culation (col. 5 tab. 1).	Suhde vaa- dittaessa maksetta- viin sitou- muksiin (sar. 12 taulu 22). Pour-cent des engagements à vue (col. 12 tab. 22).		Määrä. Montant.	Suhde liik- keessä ole- van setelis- töön (sar. 5 taulu 1). Pour-cent du montant des billets en cir- culation (col. 5 tab. 1).	Suhde vaa- dittaessa maksetta- viin sitou- muksiin (sar. 12 taulu 22). Pour-cent des engagements à vue (col. 12 tab. 22).
1	2	3	4	5	6	7	8
	mk	%	%	mk	mk	%	%
Elokuu 8.	171 383 200	2.14	1.25	729 363 200	<b>900 746 400</b>	11.23	6.58
15.	171 383 200	2.13	1.24	718 961 100	<b>890 344 300</b>	11.06	6.45
22.	171 383 200	2.14	1.22	707 868 000	<b>879 251 200</b>	10.98	6.27
31.	171 383 200	2.10	1.20	699 399 700	<b>870 782 900</b>	10.67	6.12
Syyskuu 8.	171 383 200	2.09	1.21	702 498 700	<b>873 881 900</b>	10.64	6.17
15.	171 383 200	2.07	1.19	662 572 100	<b>833 955 300</b>	10.07	5.81
23.	171 383 200	2.08	1.21	632 946 000	<b>804 329 200</b>	9.75	5.67
30.	171 383 200	2.02	1.20	617 496 100	<b>788 879 300</b>	9.28	5.52
Lokakuu 8.	171 383 200	1.99	1.20	609 168 900	<b>780 552 100</b>	9.08	5.48
15.	171 383 200	1.98	1.19	596 803 100	<b>768 186 300</b>	8.89	5.32
23.	171 383 200	1.99	1.19	582 636 100	<b>754 019 300</b>	8.76	5.22
31.	171 383 200	1.96	1.17	569 785 400	<b>741 168 600</b>	8.46	5.04
Marraskuu 7.	171 383 300	1.95	1.20	562 221 800	<b>733 605 100</b>	8.33	5.15
14.	171 383 300	1.94	1.19	550 279 900	<b>721 663 200</b>	8.15	5.00
23.	171 383 300	1.94	1.18	523 795 200	<b>695 178 500</b>	7.87	4.78
30.	171 383 300	1.90	1.17	521 300 100	<b>692 683 400</b>	7.68	4.71
Joulukuu 8.	171 383 300	1.88	1.18	505 597 700	<b>676 981 000</b>	7.43	4.65
15.	171 383 300	1.87	1.16	501 133 400	<b>672 516 700</b>	7.32	4.55
23.	171 383 300	1.85	1.15	498 130 900	<b>669 514 200</b>	7.22	4.49
31.	171 384 100	1.78	1.11	495 308 100	<b>666 692 200</b>	6.93	4.31
Korkein Maximum	8. 1. 171 386 000	23. 1. 2.41	15. 1. 1.43	8. 1. 928 554 600	8. 1. <b>1 099 940 600</b>	8. 1. 15.13	8. 1. 9.04
Alin Minimum	8. 4. 171 383 200	31. 12. 1.78	31. 12. 1.11	31. 12. 495 308 100	31. 12. <b>666 692 200</b>	31. 12. 6.93	31. 12. 4.31
Valhtelu Ecart	2 800	0.63	0.32	433 246 500	<b>433 248 400</b>	8.20	4.73
Keskimmäri Moyenne	171 383 500	2.12	1.25	703 744 400	<b>875 127 900</b>	10.81	6.40

antoa vastaavat varat vuonna 1942.

de Finlande en 1942. — Fin.

Ulkomaisia seteleitä ja korkolippuja. <i>Billets de banque et coupons négociables à l'étranger.</i>	Ulkomaisia vekseleitä. <i>Effets payables à l'étranger.</i>	Kotimaisia vekseleitä. <i>Effets payables en Finlande.</i>	Kaikkiaan (sar. 2 + 5 + 9 + 10 + 11). <i>Total général (col. 2 + 5 + 9 + 10 + 11).</i>			Päiväys. <i>Date.</i>
			Määrä. <i>Montant.</i>	Suhde liikkeessä olevaan setelistöön (sar. 5 taulu 1). <i>Pour-cent du montant des billets en circulation (col. 5 tab. 1).</i>	Suhde vaa-dittaessa maksettaviin sitoumuksiin (sar. 12 taulu 22). <i>Pour-cent des engagements à vue (col. 12 tab. 22).</i>	
9	10	11	12	13	14	15
mk	mk	mk	mk	%	%	
568 000	2 585 900	14 035 117 200	<b>14 939 017 500</b>	186.18	109.12	Elokuu 8.
879 900	2 426 200	14 019 079 200	<b>14 912 729 600</b>	185.29	108.04	15.
507 100	3 377 400	14 000 275 000	<b>14 883 410 700</b>	185.86	106.18	22.
626 200	1 899 500	14 692 609 600	<b>15 565 918 200</b>	190.74	109.35	31.
1 441 100	3 183 900	14 397 618 600	<b>15 276 125 500</b>	186.06	107.90	Syyskuu 8.
1 885 300	1 896 300	14 762 435 000	<b>15 600 171 900</b>	188.31	108.61	15.
2 618 300	1 742 200	14 743 434 400	<b>15 552 124 100</b>	188.48	109.56	23.
2 479 300	2 361 500	14 746 337 700	<b>15 540 057 800</b>	182.79	108.77	30.
1 905 100	3 579 700	14 822 075 500	<b>15 608 112 400</b>	181.63	109.63	Lokakuu 8.
2 301 200	2 171 500	14 791 766 000	<b>15 564 425 000</b>	180.06	107.76	15.
2 241 800	2 313 700	14 782 221 600	<b>15 540 796 400</b>	180.46	107.50	23.
345 400	2 374 600	14 787 344 000	<b>15 531 232 600</b>	177.26	105.71	31.
119 600	3 156 200	14 784 716 800	<b>15 521 597 700</b>	176.25	108.91	Marraskuu 7.
814 300	4 015 500	14 787 716 800	<b>15 514 209 800</b>	175.31	107.42	14.
903 800	1 744 000	14 763 369 200	<b>15 461 195 500</b>	175.10	106.42	23.
903 000	2 911 900	14 700 990 400	<b>15 397 488 700</b>	170.79	104.75	30.
148 000	2 055 400	14 700 184 700	<b>15 379 369 100</b>	168.68	105.56	Joulukuu 8.
320 800	2 343 500	14 700 334 700	<b>15 375 515 700</b>	167.39	104.07	15.
813 500	7 400 300	14 640 822 900	<b>15 318 550 900</b>	165.24	102.70	23.
1 441 300	3 671 700	15 872 639 800	<b>16 544 445 000</b>	172.03	107.01	31.
31. 1.	23. 12.	31. 12.	31. 12.	23. 6.	15. 1.	{ Korkein <i>Maximum</i>
5 845 600	7 400 300	15 872 639 800	<b>16 544 445 000</b>	192.41	109.70	
7. 11.	23. 9.	23. 1.	15. 1.	23. 12.	30. 5.	{ Alin <i>Minimum</i>
119 600	1 742 200	12 037 566 700	<b>13 116 115 200</b>	165.24	100.10	
5 726 000	5 658 100	3 835 073 100	<b>3 428 329 800</b>	27.17	9.60	{ Vaihtelu <i>Ecart</i>
2 365 900	3 110 800	13 797 021 900	<b>14 677 626 500</b>	181.23	107.33	{ Keskimäärä <i>Moyenne</i>

## 14. Yleiskatsaus Suomen Pankin kultakassaan vuosina 1931—1942.

*Encaisse or de la Banque de Finlande en 1931—1942.*

Vuosi. <i>Année.</i>	Korkein. <i>Maximum.</i>		Alin. <i>Minimum.</i>		Vaihtelu. <i>Ecart.</i>	Keskimäärä. <i>Moyenne.</i>
	Päiväys. <i>Date.</i>	Määrä. <i>Montant.</i>	Päiväys. <i>Date.</i>	Määrä. <i>Montant.</i>		
1	2	3	4	5	6	7
		mk		mk	mk	mk
1931	8. 10.	306 065 600	15. 6.	300 396 000	5 669 600	302 108 300
1932	31. 12.	304 375 800	23. 1.	303 700 400	675 400	304 181 100
1933	23. 12.	322 612 500	15. 3.	304 366 100	18 246 400	313 982 400
1934	7. 7.	322 643 500	31. 12.	322 526 700	116 800	322 608 000
1935	31. 12.	471 999 200	15. 5.	322 487 800	149 511 400	371 599 500
1936	30. 9.	603 409 500	15. 1.	471 993 200	131 416 300	542 375 500
1937	8. 1.	603 209 700	31. 12.	602 650 200	559 500	602 935 300
<sup>1)</sup> 1938	8. 7.	620 656 000	31. 3.	602 548 500	18 107 500	615 918 800
1939	23. 8.	1 183 276 500	8. 8.	1 128 089 800	55 186 700	1 148 527 400
1940	8. 1.	1 178 780 600	15. 5.	603 503 200	575 277 400	699 088 800
1941	8. 5.	603 796 400	23. 12.	171 386 000	432 410 400	387 710 300
1942	8. 1.	171 386 000	8. 4.	171 383 200	2 800	171 383 500

## 15. Suomen Pankin kultakassan suhde liikkeessä olevaan setelistöön vuosina 1931—1942.

*Rapport entre l'encaisse or de la Banque de Finlande et la circulation des billets en 1931—1942.*

Vuosi. <i>Année.</i>	Korkein. <i>Maximum.</i>		Alin. <i>Minimum.</i>		Vaihtelu. <i>Ecart.</i>	Keskimäärä. <i>Moyenne.</i>
	Päiväys. <i>Date.</i>	Prosenttia. <i>Pour-cent.</i>	Päiväys. <i>Date.</i>	Prosenttia. <i>Pour-cent.</i>		
1	2	3	4	5	6	7
		%		%	%	%
1931	23. 9.	26.43	31. 3.	22.88	3.55	24.61
1932	23. 11.	30.31	31. 3.	23.39	6.92	26.94
1933	23. 8.	31.31	31. 3.	25.73	5.58	28.66
1934	23. 1.	29.26	29. 3.	24.41	4.85	26.32
1935	23. 11.	37.53	30. 3.	22.37	15.16	28.16
1936	23. 9.	40.64	30. 4.	32.43	8.21	36.87
1937	23. 1.	39.78	23. 12.	28.97	10.81	32.41
<sup>1)</sup> 1938	23. 11.	31.80	31. 3.	26.29	5.51	29.45
1939	23. 1.	59.36	30. 12.	29.19	30.17	45.84
1940	23. 1.	29.29	31. 12.	10.88	18.41	14.61
1941	23. 1.	11.66	31. 12.	2.34	9.32	6.38
1942	23. 1.	2.41	31. 12.	1.78	0.63	2.12

<sup>1)</sup> Kts. alaviite siv. 8. Voir la note à la page 8.

## 16. Suomen Pankin kultakassan suhde vaadittaessa maksettaviin sitoumuksiin vuosina 1931—1942.

*Rapport entre l'encaisse or de la Banque de Finlande et les engagements à vue en 1931—1942.*

Vuosi. <i>Année.</i>	Korkein. <i>Maximum.</i>		Alin. <i>Minimum.</i>		Vaihtelu. <i>Ecart.</i>	Keskimäärä. <i>Moyenne.</i>
	Päiväys. <i>Date.</i>	Prosenttia. <i>Pour-cent.</i>	Päiväys. <i>Date.</i>	Prosenttia. <i>Pour-cent.</i>		
1	2	3	4	5	6	7
		%		%	%	%
1931	30. 9.	23.56	31. 12.	18.86	4.70	20.72
1932	8. 8.	22.78	15. 3.	17.73	5.05	20.49
1933	14. 1.	20.84	28. 2.	17.25	3.59	19.04
1934	8. 2.	19.69	30. 4.	17.74	1.95	18.65
1935	7. 12.	23.90	31. 7.	16.10	7.80	19.33
1936	23. 9.	25.76	8. 5.	21.62	4.14	23.34
1937	8. 1.	21.44	31. 8.	17.15	4.29	18.57
<sup>1)</sup> 1938	23. 11.	18.19	31. 3.	15.55	2.64	16.98
1939	30. 9.	33.26	30. 12.	23.37	9.89	29.97
1940	8. 1.	23.20	31. 12.	7.91	15.29	10.72
1941	23. 1.	8.50	31. 12.	1.40	7.10	4.32
1942	15. 1.	1.43	31. 12.	1.11	0.32	1.25

## 17. Yleiskatsaus Suomen Pankin saataviin ulkomaisilta kirjeenvaihtajilta vuosina 1931—1942.<sup>2)</sup>

*Comptes courants débiteurs à l'étranger de la Banque de Finlande en 1931—1942.<sup>2)</sup>*

Vuosi. <i>Année.</i>	Korkein. <i>Maximum.</i>		Alin. <i>Minimum.</i>		Vaihtelu. <i>Ecart.</i>	Keskimäärä. <i>Moyenne.</i>
	Päiväys. <i>Date.</i>	Määrä. <i>Montant.</i>	Päiväys. <i>Date.</i>	Määrä. <i>Montant.</i>		
1	2	3	4	5	6	7
		mk		mk	mk	mk
1931	8. 1.	800 919 100	8. 12.	303 212 000	497 707 100	595 020 100
1932	15. 3.	572 972 700	15. 11.	250 486 400	322 486 300	377 258 700
1933	30. 12.	954 005 100	7. 1.	328 084 500	625 920 600	633 039 300
1934	15. 12.	1 339 945 400	15. 6.	908 178 500	431 766 900	1 072 258 400
1935	31. 5.	1 415 903 300	7. 9.	1 220 474 900	195 428 400	1 305 337 600
1936	31. 12.	1 491 588 800	15. 8.	1 103 875 900	387 712 900	1 244 467 500
1937	31. 8.	2 159 136 800	8. 1.	1 531 769 200	627 367 600	1 904 632 300
<sup>1)</sup> 1938	7. 5.	2 384 124 000	23. 7.	1 942 937 700	441 186 300	2 144 049 300
1939	8. 2.	2 287 003 500	30. 11.	1 711 159 900	575 843 600	2 069 339 100
1940	8. 1.	1 678 943 500	8. 9.	853 405 300	825 538 200	1 155 809 300
1941	23. 1.	1 233 189 700	14. 6.	864 616 000	368 573 700	1 028 154 400
1942	8. 1.	928 554 600	31. 12.	495 308 100	433 246 500	703 744 400

<sup>2)</sup> Ulkomaista kreditiiviä lukuun ottamatta. *Non compris les crédits à l'étranger.*

## 18. Yleiskatsaus Suomen Pankin katteeseen vuosina 1931—1942.<sup>1)</sup>

*Couverture des billets de la Banque de Finlande en 1931—1942.<sup>1)</sup>*

Vuosi. <i>Année.</i>	Korkein. <i>Maximum.</i>		Alin. <i>Minimum.</i>		Vaihtelu. <i>Ecart.</i>	Keskimäärä. <i>Moyenne.</i>
	Päiväys. <i>Date.</i>	Määrä. <i>Montant.</i>	Päiväys. <i>Date.</i>	Määrä. <i>Montant.</i>		
1	2	3	4	5	6	7
		mk		mk	mk	mk
1931	8. 1.	1 101 993 300	8. 12.	606 944 600	495 048 700	899 118 000
1932	15. 3.	972 450 200	15. 1.	717 177 900	255 272 300	810 762 700
1933	30. 12.	1 276 617 600	7. 1.	823 460 400	453 157 200	1 120 115 500
1934	15. 12.	1 662 477 900	15. 6.	1 230 821 200	431 656 700	1 394 866 400
1935	8. 11.	1 754 747 900	23. 2.	1 557 680 000	197 067 900	1 676 937 100
1936	31. 12.	2 094 811 300	23. 6.	1 636 721 500	458 089 800	1 786 843 000
1937	31. 8.	2 761 962 600	8. 1.	2 134 978 900	626 983 700	2 507 567 600
<sup>2)</sup> 1938	7. 5.	3 004 577 600	23. 7.	2 563 545 700	441 031 900	2 759 968 100
1939	8. 2.	3 415 428 700	30. 11.	2 890 650 100	524 778 600	3 217 866 500
1940	23. 3.	7 257 710 100	15. 1.	5 232 429 700	2 025 280 400	6 821 315 900
1941	31. 12.	13 336 877 100	23. 5.	6 879 887 900	6 456 989 200	8 300 318 800
1942	31. 12.	16 544 445 000	15. 1.	13 116 115 200	3 428 329 800	14 677 626 500

## 19. Suomen Pankin katteen suhde liikkeessä olevaan setelistöön vuosina 1931—1942.<sup>1)</sup>

*Rapport entre la couverture des billets et la circulation des billets de la  
Banque de Finlande en 1931—1942.<sup>1)</sup>*

Vuosi. <i>Année.</i>	Korkein. <i>Maximum.</i>		Alin. <i>Minimum.</i>		Vaihtelu. <i>Ecart.</i>	Keskimäärä. <i>Moyenne.</i>
	Päiväys. <i>Date.</i>	Prosenttia. <i>Pour-cent.</i>	Päiväys. <i>Date.</i>	Prosenttia. <i>Pour-cent.</i>		
1	2	3	4	5	6	7
		%		%	%	%
1931	8. 1.	90.24	23. 12.	48.40	41.84	73.20
1932	23. 4.	77.60	8. 1.	58.04	19.56	71.51
1933	23. 11.	119.46	7. 1.	78.51	40.95	102.24
1934	23. 11.	133.90	15. 6.	101.07	32.83	113.82
1935	23. 10.	139.16	15. 3.	113.51	25.65	127.09
1936	23. 1.	138.35	30. 9.	110.97	27.38	121.48
1937	23. 8.	150.02	30. 4.	119.14	30.88	134.79
<sup>2)</sup> 1938	22. 1.	141.57	30. 9.	123.85	17.72	131.95
1939	23. 1.	177.54	30. 12.	71.93	105.61	128.44
1940	23. 3.	153.89	31. 12.	127.26	26.63	142.53
1941	31. 12.	182.28	21. 6.	116.08	66.20	136.65
1942	23. 6.	192.41	23. 12.	165.24	27.17	181.23

<sup>1)</sup> Tässä taulukossa on vuosilta 1931—1939 otettu huomioon ainoastaan kultakassa ja ulkomaiset *considération.*

<sup>2)</sup> Kts. alaviite siv. 8. *Voir la note à la page 8.*

## 20. Suomen Pankin katteen suhde vaadittaessa maksettaviin sitoumuksiin vuosina 1931—1942.<sup>1)</sup>

*Report entre la couverture des billets de la Banque de Finlande et les  
engagements à vue en 1931—1942.<sup>1)</sup>*

Vuosi. <i>Année.</i>	Korkein. <i>Maximum.</i>		Alin. <i>Minimum.</i>		Vaihtelu. <i>Ecart.</i>	Keskimäärä. <i>Moyenne.</i>
	Päiväys. <i>Date.</i>	Prosenttia. <i>Pour-cent.</i>	Päiväys. <i>Date.</i>	Prosenttia. <i>Pour-cent.</i>		
1	2	3	4	5	6	7
		%		%	%	%
1931	15. 1.	74.29	23. 11.	40.20	34.09	61.65
1932	15. 4.	61.34	8. 1.	45.77	15.57	54.63
1933	30. 12.	77.03	7. 1.	55.76	21.27	67.93
1934	15. 12.	99.91	15. 6.	71.80	28.11	80.64
1935	15. 1.	99.76	31. 8.	82.14	17.02	87.23
1936	8. 1.	83.96	8. 7.	71.19	12.77	76.89
1937	30. 10.	80.87	31. 5.	73.03	7.84	77.23
<sup>2)</sup> 1938	8. 1.	80.21	31. 8.	72.92	7.29	76.08
1939	7. 1.	94.90	30. 12.	57.59	37.31	83.96
1940	29. 2.	111.05	31. 12.	92.59	18.46	104.59
1941	23. 12.	110.24	21. 6.	81.59	28.65	92.39
1942	15. 1.	109.70	30. 5.	100.10	9.60	107.33

## 21. Liikkeessä oleva aluminiumpronssiraha kunkin kuukauden lopussa vuosina 1938—1942.

*Circulation de la monnaie de bronze d'aluminium à la fin de chaque mois en  
1938—1942.*

Kuukausi. <i>Mois.</i>	1938	1939	1940	1941	1942
1	2	3	4	5	6
	mk	mk	mk	mk	mk
Tammikuu	95 706 360	105 235 105	134 726 135	141 560 775	156 236 665
Helmikuu	96 686 940	108 485 470	133 604 205	142 233 885	157 197 310
Maaliskuu	97 565 585	113 334 830	134 350 790	143 644 500	159 018 020
Huhtikuu	99 645 435	117 475 475	133 190 315	145 961 150	160 146 545
Toukokuu	100 523 370	121 270 965	132 591 900	147 365 125	161 279 040
Kesäkuu	102 793 060	126 644 455	133 071 355	148 971 590	163 027 210
Heinäkuu	103 404 855	128 275 815	130 597 610	150 161 710	164 998 360
Elokuu	104 460 820	131 560 895	132 948 080	152 220 165	161 368 950
Syyskuu	107 217 680	135 070 485	135 863 985	152 984 140	157 315 255
Lokakuu	107 023 080	137 532 175	137 452 215	153 936 720	158 080 005
Marraskuu	105 754 760	136 068 790	139 898 930	154 482 185	160 217 440
Joulukuu	107 140 600	137 645 890	143 181 305	155 818 545	162 978 430

valuutat. Dans les états des années 1931—1939 seules l'encaisse or et les valeurs étrangères son prises en

## 22. Suomen Pankin vaadittaessa

Engagements à vue de la

Päiväys. Date.	Liikkeessä olevia seteleitä. <i>Billets en cir- culation.</i>	Posti- vekseleitä. <i>Mandats émis par la Banque.</i>	Pano- ja ottotili. <i>Comptes courants</i>		Perittyjä vekseleitä. <i>Effets à l'encaisse- ment.</i>
			Valtion. <i>du Trésor.</i>	Muiden. <i>Autres.</i>	
1	2	3	4	5	6
	mk	mk	mk	mk	mk
Vuoden 1941 lopussa	7 316 881 900	88 259 200	37 395 100	1 258 448 800	1 506 400
Tammikuu 8.	7 268 178 400	54 858 600	303 974 200	1 091 581 800	1 865 300
15.	7 209 731 300	72 780 500	213 185 800	870 163 300	733 500
23.	7 119 775 700	34 557 300	—	953 914 200	394 100
31.	7 204 314 100	39 465 000	128 750 600	1 150 009 400	1 588 000
Helmikuu 7.	7 264 105 600	52 083 800	305 030 400	815 952 100	1 779 300
14.	7 296 673 100	35 056 200	119 499 500	871 776 000	536 500
23.	7 279 657 000	52 654 500	—	923 222 400	325 300
28.	7 462 624 800	52 507 100	—	1 002 359 200	623 800
Maaliskuu 7.	7 533 237 400	36 407 000	—	1 141 774 000	143 000
14.	7 594 638 600	36 602 600	22 608 600	987 542 600	225 300
23.	7 570 439 600	55 435 700	—	1 016 803 100	196 100
31.	7 751 257 700	45 800 100	—	1 103 054 200	921 100
Huhtikuu 8.	7 827 784 600	59 682 900	—	1 034 977 100	423 200
15.	7 842 255 600	50 942 100	—	931 234 600	89 500
23.	7 835 914 400	30 155 400	—	869 741 900	317 600
30.	8 044 401 100	62 550 300	—	874 532 600	1 048 500
Toukokuu 8.	8 027 787 500	39 190 000	—	765 483 200	1 199 800
15.	8 068 211 600	74 094 500	—	602 865 400	2 214 300
23.	7 980 657 100	24 919 300	—	905 184 500	6 930 500
30.	8 111 886 800	74 462 400	—	992 782 700	3 752 600
Kesäkuu 8.	8 057 843 400	81 632 400	—	760 377 100	3 725 800
15.	7 981 987 300	69 934 200	—	862 312 400	3 803 000
23.	7 858 812 800	44 457 700	—	958 342 600	5 583 000
30.	7 975 348 900	77 276 400	—	1 165 895 000	9 900 900
Heinäkuu 8.	7 923 775 000	54 813 900	249 632 300	735 967 100	6 430 100
15.	7 939 061 800	103 266 000	32 765 500	877 785 500	6 306 500
23.	7 892 018 300	37 153 600	—	913 810 900	2 680 900
31.	8 035 909 400	83 106 900	—	997 642 100	4 877 400



## maksettavat sitoumukset vuonna 1942.

Banque de Finlande en 1942.

Ulkomaisia kirjeenvaihtajia. <i>Correspondants étrangers.</i>	Ulkomaiset selvitystilitt. <i>Comptes de clearing avec l'étranger.</i>	Eri tilejä. <i>Divers.</i>	Yhteensä (sar. 2—9). <i>Total (col. 2—9).</i>	Kassakreditilvien nostamaton osa. <i>Montant non utilisé des crédits de caisse consentis.</i>	Kalkkiaa (sar. 10 + 11). <i>Total général (col. 10 + 11).</i>	Päiväys. <i>Date.</i>
7	8	9	10	11	12	13
mk	mk	mk	mk	mk	mk	
1 046 539 000	1 489 516 600	799 794 300	<b>12 038 341 300</b>	168 883 300	<b>12 207 224 600</b>	Vuoden 1941 lopussa
1 066 050 200	1 482 638 400	731 423 000	<b>12 000 569 900</b>	164 608 000	<b>12 165 177 900</b>	Tammikuu 8.
1 093 326 000	1 598 987 400	724 336 400	<b>11 783 244 200</b>	173 624 900	<b>11 956 869 100</b>	15.
1 202 360 500	1 805 230 800	744 972 500	<b>11 861 205 100</b>	175 344 300	<b>12 036 549 400</b>	23.
1 214 200 400	1 753 539 300	778 361 200	<b>12 270 228 000</b>	163 210 400	<b>12 433 438 400</b>	31.
1 244 754 800	1 808 671 900	734 189 300	<b>12 226 567 200</b>	168 163 900	<b>12 394 731 100</b>	Helmiäkuu 7.
1 267 507 300	1 840 951 600	729 127 500	<b>12 161 127 700</b>	168 342 100	<b>12 329 469 800</b>	14.
1 291 646 200	1 899 449 100	724 991 300	<b>12 171 945 800</b>	170 284 300	<b>12 342 230 100</b>	23.
1 302 287 300	1 966 392 800	831 210 400	<b>12 618 005 400</b>	168 238 900	<b>12 786 244 300</b>	28.
1 317 001 500	1 947 780 100	722 780 900	<b>12 699 123 900</b>	170 880 600	<b>12 870 004 500</b>	Maaliskuu 7.
1 326 343 400	1 966 710 500	730 001 500	<b>12 664 673 100</b>	163 602 600	<b>12 828 275 700</b>	14.
1 344 588 300	1 960 178 700	736 112 800	<b>12 683 754 300</b>	162 773 500	<b>12 846 527 800</b>	23.
1 352 400 000	1 939 593 400	843 521 500	<b>13 036 548 000</b>	159 406 700	<b>13 195 954 700</b>	31.
1 357 277 100	1 783 671 900	759 155 000	<b>12 822 971 800</b>	171 635 700	<b>12 994 607 500</b>	Huhtikuu 8.
1 377 503 800	1 919 122 700	748 198 100	<b>12 869 346 400</b>	162 116 500	<b>13 031 462 900</b>	15.
1 388 602 800	1 935 603 900	761 204 600	<b>12 821 540 600</b>	190 773 500	<b>13 012 314 100</b>	23.
1 395 038 100	1 959 739 600	843 567 900	<b>13 180 878 100</b>	176 555 400	<b>13 357 433 500</b>	30.
1 400 071 400	2 211 524 900	764 315 700	<b>13 209 572 500</b>	179 803 100	<b>13 389 375 600</b>	Toukokuu 8.
1 077 525 800	2 576 960 500	773 408 600	<b>13 175 280 700</b>	174 620 500	<b>13 349 901 200</b>	15.
963 023 200	2 658 187 300	752 846 500	<b>13 291 748 400</b>	178 023 900	<b>13 469 772 300</b>	23.
993 539 400	2 713 294 900	849 235 800	<b>13 738 954 600</b>	180 685 800	<b>13 919 640 400</b>	30.
1 049 477 300	2 328 194 000	792 333 700	<b>13 573 633 700</b>	167 631 000	<b>13 741 264 700</b>	Kesäkuu 8.
1 097 137 000	2 348 989 600	831 691 400	<b>13 695 854 900</b>	165 316 700	<b>13 861 171 600</b>	15.
820 688 900	3 239 867 900	832 504 300	<b>13 760 257 200</b>	168 663 600	<b>13 928 920 800</b>	23.
858 944 000	3 199 438 300	856 497 000	<b>14 143 300 500</b>	173 540 600	<b>14 316 841 100</b>	30.
605 559 000	3 206 726 200	844 243 800	<b>13 627 147 400</b>	167 272 300	<b>13 794 419 700</b>	Heinäkuu 8.
638 314 000	3 212 953 500	789 142 700	<b>13 599 595 500</b>	165 915 300	<b>13 765 510 800</b>	15.
661 418 900	3 245 962 800	812 303 100	<b>13 565 348 500</b>	170 901 900	<b>13 736 250 400</b>	23.
708 755 600	3 320 307 700	1 012 107 900	<b>14 162 707 000</b>	182 470 100	<b>14 345 177 100</b>	31.

## 22. (Jatk.) Suomen Pankin vaadittaessa

Engagements à vue de la

Päiväys. <i>Date.</i>	Liikkeessä olevia seteleitä. <i>Billets en cir- culation.</i>	Posti- vekseleitä. <i>Mandats émis par la Banque.</i>	Pano- ja ottotill. <i>Comptes courants</i>		Perittyjä vekseleitä. <i>Effets à l'encaisse- ment.</i>
			Valtion. <i>du Trésor.</i>	Mulden. <i>Autres.</i>	
1	2	3	4	5	6
	mk	mk	mk	mk	mk
Elokuu 8.	8 023 771 700	76 279 900	49 062 700	486 377 500	1 758 600
15.	8 048 173 100	64 642 200	—	525 887 200	1 597 300
22.	8 007 656 200	42 478 500	—	1 088 621 200	4 530 200
31.	8 160 757 700	69 672 400	—	1 094 684 200	5 917 200
Syyskuu 8.	8 210 343 700	58 496 100	—	1 280 241 500	4 238 300
15.	8 284 450 600	52 241 900	—	1 263 054 600	8 158 300
23.	8 251 430 700	39 941 000	86 985 400	1 209 517 700	3 183 400
30.	8 501 378 200	57 327 100	—	1 094 482 600	3 311 500
Lokakuu 8.	8 598 214 400	55 456 800	4 304 100	1 169 233 500	3 566 800
15.	8 644 006 300	53 509 900	—	1 216 690 800	3 217 000
23.	8 611 928 300	42 212 100	—	1 284 641 200	7 918 700
31.	8 761 662 500	74 783 900	—	1 194 069 400	1 625 700
Marraskuu 7.	8 806 675 400	80 285 100	282 397 400	527 534 200	3 431 200
14.	8 849 452 100	64 555 600	28 724 000	448 291 800	3 996 500
23.	8 829 812 700	52 152 300	—	917 387 900	3 310 900
30.	9 015 649 900	102 376 000	—	1 242 976 400	2 197 600
Joulukuu 8.	9 117 234 700	73 084 300	—	1 076 234 400	5 560 600
15.	9 185 709 500	55 424 500	—	1 093 299 800	2 063 400
23.	9 270 438 700	51 763 000	—	920 522 000	1 884 500
31.	9 617 349 300	83 320 300	9 918 500	1 178 981 100	3 224 500
Korkein <i>Maximum</i> }	31. 12. 9 617 349 300	15. 7. 103 266 000	7. 2. 305 030 400	23. 10. 1 284 641 200	30. 6. 9 900 900
Alin <i>Minimum</i> }	23. 1. 7 119 775 700	23. 5. 24 919 300	23. 1. —	14. 11. 448 291 800	15. 4. 89 500
Vaihtelu <i>Ecart</i> }	2 497 573 600	78 346 700	305 030 400	836 349 400	9 811 400
Keskimäärä <i>Moyenne</i> }	8 099 049 700	58 038 500	38 267 500	968 537 800	2 985 600

## maksettavat sitoumukset vuonna 1942.

Banque de Finlande en 1942. — Fin.

Ulkomaisia kirjeenvaihtajia. <i>Correspondants étrangers.</i>	Ulkomaiset selvitystilitt. <i>Comptes de clearing avec l'étranger.</i>	Eri tilejä. <i>Divers.</i>	Yhteensä (sar. 2—9). <i>Total (col. 2—9).</i>	Kassakreditilvien nostamaton osa. <i>Montant non utilisé des crédits de caisse consentis.</i>	Kaikkiaan (sar. 10 + 11). <i>Total général (col. 10 + 11).</i>	Päiväys. <i>Date.</i>
7	8	9	10	11	12	13
mk	mk	mk	mk	mk	mk	
736 020 000	3 309 435 700	845 684 900	<b>13 528 391 000</b>	162 011 400	<b>13 690 402 400</b>	Elokuu 8.
770 786 900	3 376 276 000	863 334 700	<b>13 650 697 400</b>	152 006 000	<b>13 802 703 400</b>	15.
805 139 700	3 047 409 300	878 361 200	<b>13 874 196 300</b>	142 470 200	<b>14 016 666 500</b>	22.
848 996 700	2 944 423 500	964 603 900	<b>14 089 055 600</b>	145 317 400	<b>14 234 373 000</b>	31.
596 673 500	2 971 431 700	879 085 900	<b>14 000 510 700</b>	157 059 900	<b>14 157 570 600</b>	Syyskuu 8.
618 220 300	3 084 812 900	897 236 400	<b>14 208 175 000</b>	155 729 500	<b>14 363 904 500</b>	15.
653 355 200	2 919 733 600	871 909 500	<b>14 036 106 500</b>	158 704 800	<b>14 194 811 300</b>	23.
671 367 600	2 801 997 900	994 171 700	<b>14 124 036 600</b>	162 630 200	<b>14 286 666 800</b>	30.
508 885 200	2 331 545 300	894 663 900	<b>14 065 870 000</b>	171 628 200	<b>14 237 498 200</b>	Lokakuu 8.
149 072 300	3 334 747 500	886 174 600	<b>14 287 418 400</b>	155 743 300	<b>14 443 161 700</b>	15.
176 369 700	3 306 395 700	890 852 200	<b>14 320 317 900</b>	135 669 400	<b>14 455 987 300</b>	23.
204 515 400	3 373 422 700	944 527 600	<b>14 554 607 200</b>	137 329 200	<b>14 691 936 400</b>	31.
226 312 600	3 345 406 000	856 333 100	<b>14 128 375 000</b>	123 537 500	<b>14 251 912 500</b>	Marraskuu 8.
266 390 700	3 535 951 500	1 113 626 000	<b>14 310 988 200</b>	131 129 300	<b>14 442 117 500</b>	14.
48 905 900	3 525 289 000	1 007 571 700	<b>14 384 430 400</b>	144 442 100	<b>14 528 872 500</b>	23.
77 168 600	3 087 661 000	1 045 808 200	<b>14 573 837 700</b>	125 089 000	<b>14 698 926 700</b>	30.
261 284 300	2 917 054 300	995 593 600	<b>14 446 046 200</b>	123 578 900	<b>14 569 625 100</b>	Joulukuu 8.
314 817 600	2 990 346 900	1 001 066 800	<b>14 642 728 500</b>	130 990 300	<b>14 773 718 800</b>	15.
351 450 300	3 170 539 200	1 029 300 600	<b>14 795 898 300</b>	119 478 600	<b>14 915 376 900</b>	23.
406 072 500	2 955 775 500	1 049 449 100	<b>15 304 090 800</b>	156 280 400	<b>15 460 371 200</b>	31.
8. 5. 1 400 071 400	14. 11. 3 535 951 500	14. 11. 1 113 626 000	31. 12. <b>15 304 090 800</b>	23. 4. 190 773 500	31. 12. <b>15 460 371 200</b>	{ Korkein <i>Maximum</i>
23. 11. 48 905 900	8. 1. 1 482 638 400	7. 3. 722 780 900	15. 1. <b>11 783 244 200</b>	23. 12. 119 478 600	15. 1. <b>11 956 869 100</b>	{ Alin <i>Minimum</i>
1 351 165 500	2 053 313 100	390 845 100	<b>3 520 846 600</b>	71 294 900	<b>3 503 502 100</b>	{ Valhtelu <i>Ecart</i>
835 565 600	2 659 591 100	853 399 800	<b>13 515 435 600</b>	159 900 600	<b>13 675 336 200</b>	{ Keskimäärä <i>Moyenne</i>

## 23. Suomen Pankin kotimainen lainan-

Prêts intérieurs accordés par la Banque de

Päiväys. Date.	Suoranainen lainananto. Prêts directs.				Suhde koko lainanantoon (sar. 11). Pour-cent du total des prêts intérieurs (col. 11).	Lainan- Prêts à des Rediskon- tattuja vekseleitä. Effets réescomptés.
	Hypoteekki- lainoja. Prêts hypothé- caires.	Kassakredi- tiivejä. Crédits de caisse.	Suoraan dis- kontattuja vekseleitä. Effets directement escomptés.	Yhteensä. Total.		
1	2	3	4	5	6	7
	mk	mk	mk	mk	%	mk
Vuoden 1941 lopussa	26 143 200	28 166 600	12 224 901 500	12 279 211 300	100.00	—
Tammikuu 8.	26 143 200	32 442 000	12 234 106 800	12 292 692 000	100.00	—
15.	26 143 200	27 425 100	12 049 478 700	12 103 047 000	100.00	—
23.	22 143 200	25 705 700	12 037 566 700	12 085 415 600	100.00	—
31.	22 143 200	37 839 700	12 346 366 300	12 406 349 200	100.00	—
Helmikuu 7.	22 143 200	32 886 100	12 371 355 200	12 426 384 500	100.00	—
14.	22 128 200	32 707 900	12 372 152 700	12 426 988 800	100.00	—
23.	22 115 700	30 765 600	12 080 212 000	12 133 093 300	100.00	—
28.	22 115 700	32 811 000	12 071 193 300	12 126 120 000	100.00	—
Maaliskuu 7.	22 115 700	30 169 400	12 974 836 200	13 027 121 300	100.00	—
14.	22 115 700	37 447 300	12 954 872 700	13 014 435 700	100.00	—
23.	22 115 700	38 276 500	12 974 695 100	13 035 087 300	100.00	—
31.	22 115 700	41 643 300	13 010 396 800	13 074 155 800	100.00	—
Huhtikuu 8.	22 115 700	29 414 400	12 971 096 800	13 022 626 900	100.00	—
15.	22 115 700	38 933 600	12 979 371 800	13 040 421 100	100.00	—
23.	22 115 700	10 276 500	12 986 110 800	13 018 503 000	100.00	—
30.	22 115 700	24 494 700	13 024 574 800	13 071 185 200	100.00	—
Toukokuu 8.	22 115 700	21 246 800	13 617 040 800	13 660 403 300	100.00	—
15.	22 115 700	26 429 400	13 627 015 600	13 675 560 700	100.00	—
23.	22 115 700	23 026 100	13 653 052 600	13 698 194 400	100.00	—
30.	22 115 700	20 364 200	13 174 733 300	13 217 263 200	100.00	—
Kesäkuu 8.	22 115 700	33 419 000	14 173 324 200	14 228 858 900	100.00	—
15.	22 115 700	35 733 300	14 190 351 000	14 248 200 000	100.00	—
23.	22 115 700	32 886 400	14 179 353 700	14 234 355 800	100.00	—
30.	22 115 700	28 009 300	14 152 502 800	14 202 627 800	100.00	—
Heinäkuu 8.	22 115 700	34 277 700	14 156 102 800	14 212 496 200	100.00	—
15.	22 115 700	35 634 700	14 149 180 700	14 206 931 100	100.00	—
23.	22 115 700	30 648 100	14 144 579 700	14 197 343 500	100.00	—
31.	22 115 700	17 079 800	14 070 286 900	14 109 482 400	100.00	—

# anto ja erät muut varat vuonna 1942.

## Finlande et certains autres actifs en 1942.

anto kotimaisille luottolaitoksille. <i>établissements de crédit indigènes.</i>			Lainananto yhteensä (sar. 5 + 9). <i>Prêts inté- rieurs, total (col. 5+9).</i>	Suomen rahan määräisiä obligatioita. <i>Obligations en monnaie finlandaise.</i>	Ulkomaan rahan määräisiä obligatioita. <i>Obligations en monnaie étrangère.</i>	Eri tilejä. <i>Divers.</i>	Päiväys. <i>Date</i>
Muut lainat. <i>Autres prêts.</i>	Yhteensä. <i>Total.</i>	Suhde koko lainanantoon (sar. 11). <i>Pour-cent du total des prêts intérieurs (col. 11).</i>	11	12	13	14	15
8	9	10	11	12	13	14	15
mk	mk	%	mk	mk	mk	mk	
—	—	—	12 279 211 300	376 696 000	295 505 600	10 900	Vuoden 1941 lopussa
—	—	—	12 292 692 000	373 476 000	295 505 600	10 900	Tammikuu 8.
—	—	—	12 103 047 000	373 476 000	293 480 900	10 900	15.
—	—	—	12 085 415 600	373 476 000	293 480 900	19 259 100	23.
—	—	—	12 406 349 200	373 476 000	293 480 900	—	31.
—	—	—	12 426 384 500	372 026 000	293 480 900	38 241 600	Helmikuu 7.
—	—	—	12 426 988 800	372 026 000	293 480 900	—	14.
—	—	—	12 133 093 300	372 076 000	293 480 900	338 384 700	23.
—	—	—	12 126 120 000	372 076 000	293 579 000	780 626 400	28.
—	—	—	13 027 121 300	371 600 500	293 555 700	5 763 400	Maaliskuu 7.
—	—	—	13 014 435 700	371 600 500	293 555 700	—	14.
—	—	—	13 035 087 300	371 600 500	294 430 400	44 749 500	23.
—	—	—	13 074 155 800	371 600 500	294 430 400	381 793 100	31.
—	—	—	13 022 626 900	368 663 000	294 430 400	124 091 100	Huhtikuu 8.
—	—	—	13 040 421 100	367 873 000	294 122 400	296 653 100	15.
—	—	—	13 018 503 000	367 873 000	294 122 400	263 957 000	23.
—	—	—	13 071 185 200	367 873 000	294 122 400	592 333 000	30.
—	—	—	13 660 403 300	365 513 000	293 003 900	88 978 600	Toukokuu 8.
—	—	—	13 675 560 700	365 513 000	294 192 300	68 634 500	15.
—	—	—	13 698 194 400	365 513 000	294 192 300	277 728 000	23.
—	—	—	13 217 263 200	365 513 000	294 192 300	1 207 978 300	30.
—	—	—	14 228 858 900	363 783 000	294 192 300	59 525 700	Kesäkuu 8.
—	—	—	14 248 200 000	363 783 000	288 919 900	143 838 300	15.
—	—	—	14 234 355 800	363 783 000	288 919 900	72 597 300	23.
—	—	—	14 202 627 800	363 533 000	288 919 900	449 037 900	30.
—	—	—	14 212 496 200	359 563 000	286 866 000	—	Heinäkuu 8.
—	—	—	14 206 931 100	359 563 000	286 866 000	—	15.
—	—	—	14 197 343 500	359 563 000	286 866 000	6 240 700	23.
—	—	—	14 109 482 400	359 563 000	286 866 000	685 104 600	31.

## 23. (Jatk.) Suomen Pankin kotimainen

Prêts intérieurs accordés par la Banque de

Päiväys. Date.	Suoranainen lainananto. Prêts directs.					Lainan- Prêts à des
	Hypoteekki- lainoja. Prêts hypothé- caires.	Kassakredi- tiivejä. Crédits de caisse.	Suoraan dis- kontattuja vekseleitä. Effets directement escomptés.	Yhteensä. Total.	Suhde koko lainanantoon (sar. 11). Pour-cent du total des prêts intérieurs (col. 11).	Rediskon- tattuja vekseleitä. Effets réescomptés.
1	2	3	4	5	6	7
	mk	mk	mk	mk	%	mk
Elokuu 8.	22 115 700	37 538 600	14 035 117 200	14 094 771 500	100.00	—
15.	22 115 700	47 544 000	14 019 079 200	14 088 738 900	100.00	—
22.	22 103 200	57 079 800	14 000 275 000	14 079 458 000	100.00	—
31.	22 103 200	54 232 600	14 692 609 600	14 768 945 400	100.00	—
Syyskuu 8.	22 103 200	42 490 000	14 397 618 600	14 462 211 800	100.00	—
15.	22 103 200	43 820 500	14 762 435 000	14 828 358 700	100.00	—
23.	22 103 200	40 845 200	14 743 434 400	14 806 382 800	100.00	—
30.	22 103 200	36 919 800	14 746 337 700	14 805 360 700	100.00	—
Lokakuu 8.	22 103 200	27 921 900	14 822 075 500	14 872 100 600	100.00	—
15.	19 665 000	43 806 600	14 791 766 000	14 855 237 600	100.00	—
23.	19 665 000	63 880 600	14 732 221 600	14 865 767 200	100.00	—
31.	19 665 000	62 220 800	14 787 344 000	14 869 229 800	100.00	—
Marraskuu 7.	30 265 000	76 012 500	14 784 716 800	14 890 994 300	100.00	—
14.	30 265 000	68 420 700	14 737 716 800	14 886 402 500	100.00	—
23.	30 265 000	61 107 900	14 763 369 200	14 854 742 100	100.00	—
30.	30 265 000	80 460 900	14 700 990 400	14 811 716 300	100.00	—
Joulukuu 8.	30 265 000	81 971 000	14 700 184 700	14 812 420 700	100.00	—
15.	30 265 000	74 559 700	14 700 334 700	14 805 159 400	100.00	—
23.	30 265 000	86 071 300	14 640 822 900	14 757 159 200	100.00	—
31.	29 665 000	60 869 600	15 872 639 800	15 963 174 400	100.00	—
Korkein Maximum	7. 11. 30 265 000	23. 12. 86 071 300	31. 12. 15 872 639 800	31. 12. 15 963 174 400	100.00	—
Alin Minimum	15. 10. 19 665 000	23. 4. 10 276 500	23. 1. 12 037 566 700	23. 1. 12 085 415 600	100.00	—
Valtelu Ecart	10 600 000	75 794 800	3 835 073 100	3 877 758 800	—	—
Keskimäärä Moyenne	23 476 200	41 453 500	13 797 021 900	13 861 951 600	100.00	—

## lainananto ja erät muut varat vuonna 1942.

Finlande et certains autres actifs en 1942. — Fin.

anto kotimaisille luottolaitoksille. <i>établissements de crédit indigènes.</i>			Lainananto yhteensä (sar. 5 + 9). <i>Prêts inté- rieurs, total (col. 5 + 9).</i>	Suomen rahan määräisiä obligatioita. <i>Obligations en monnaie finlandaise.</i>	Ulkomaan rahan määräisiä obligatioita. <i>Obligations en monnaie étrangère.</i>	Eri tilejä. <i>Divers.</i>	Päiväys. <i>Date.</i>
Muut lainat. <i>Autres prêts.</i>	Yhteensä. <i>Total.</i>	Suhde koko lainanantoon (sar. 11). <i>Pour-cent du total des prêts intérieurs (col. 11).</i>	11	12	13	14	15
8	9	10	11	12	13	14	15
mk	mk	%	mk	mk	mk	mk	
—	—	—	14 094 771 500	357 473 000	286 866 000	72 174 100	Elokuu 8.
—	—	—	14 088 738 900	357 473 000	286 866 000	181 375 800	15.
—	—	—	14 079 458 000	357 473 000	286 866 000	456 085 300	22.
—	—	—	14 768 945 400	357 473 000	286 866 000	857 200	31.
—	—	—	14 462 211 800	356 763 000	287 175 900	220 536 200	Syyskuu 8.
—	—	—	14 828 358 700	356 763 000	289 622 200	90 806 000	15.
—	—	—	14 806 382 800	356 763 000	285 712 600	—	23.
—	—	—	14 805 360 700	356 763 000	285 654 500	107 781 800	30.
—	—	—	14 872 100 600	352 003 000	285 798 400	—	Lokakuu 8.
—	—	—	14 855 237 600	351 413 000	280 684 600	234 672 000	15.
—	—	—	14 865 767 200	350 913 000	280 679 300	272 145 500	23.
—	—	—	14 869 229 800	350 913 000	279 508 300	534 581 400	31.
—	—	—	14 890 994 300	348 263 000	279 508 300	35 472 500	Marraskuu 7.
—	—	—	14 886 402 500	348 263 000	279 508 300	—	14.
—	—	—	14 854 742 100	331 463 000	273 628 300	166 110 800	23.
—	—	—	14 811 716 300	331 463 000	273 628 300	394 948 100	30.
—	—	—	14 812 420 700	327 713 300	265 786 400	310 239 100	Joulukuu 8.
—	—	—	14 805 159 400	327 713 300	265 786 400	512 704 800	15.
—	—	—	14 757 159 200	327 713 300	262 814 900	718 052 200	23.
—	—	—	15 963 174 400	327 463 300	262 814 900	—	31.
—	—	—	31. 12. 15 963 174 400	8. 1. 373 476 000	8. 1. 295 505 600	30. 5. 1 207 978 300	{ Korkein <i>Maximum</i>
—	—	—	23. 1. 12 085 415 600	31. 12. 327 463 300	23. 12. 262 814 900	31. 1. —	{ Alin <i>Minimum</i>
—	—	—	3 877 758 800	46 012 700	32 690 700	1 207 978 300	{ Vaihtelu <i>Ecart</i>
—	—	—	13 861 951 600	358 921 200	286 927 300	213 626 700	{ Keskimäärä <i>Moyenne</i>

**24. Suomen Pankin kotimainen lainan-**  
**Total des prêts intérieurs accordés par la Banque**

Kuukausi. Mois.	1935		1936	
	Määrä. Montant.	Lisäys (+) tai vähennys (-). Augmentation (+) ou diminution (-).	Määrä. Montant.	Lisäys (+) tai vähennys (-). Augmentation (+) ou diminution (-).
1	2	3	4	5
	mk	mk	mk	mk
Tammikuu	704 026 600	+ 31 590 800	842 899 900	+ 60 982 500
Helmikuu	764 033 000	+ 60 006 400	906 269 800	+ 63 369 900
Maaliskuu	860 554 800	+ 96 521 800	1 002 277 600	+ 96 007 800
Huhtikuu	905 407 100	+ 44 852 300	1 021 348 800	+ 19 071 200
Toukokuu	889 947 500	- 15 459 600	1 016 878 800	- 4 470 000
Kesäkuu	850 353 500	- 39 594 000	1 004 719 800	- 12 159 000
Heinäkuu	783 261 200	- 67 092 300	953 863 800	- 50 856 000
Elokuu	777 323 700	- 5 937 500	933 233 900	- 20 629 900
Syyskuu	748 111 200	- 29 212 500	963 344 100	+ 30 110 200
Lokakuu	806 120 500	+ 58 009 300	937 525 400	- 25 818 700
Marraskuu	808 537 300	+ 2 416 800	894 940 800	- 42 584 600
Joulukuu	781 917 400	- 26 619 900	949 514 500	+ 54 573 700

Kuukausi. Mois.	1939		1940	
	Määrä. Montant.	Lisäys (+) tai vähennys (-). Augmentation (+) ou diminution (-).	Määrä. Montant.	Lisäys (+) tai vähennys (-). Augmentation (+) ou diminution (-).
11	12	13	14	15
	mk	mk	mk	mk
Tammikuu	1 214 940 100	+ 37 852 600	3 619 574 700	+ 694 519 800
Helmikuu	1 167 277 700	- 47 662 400	4 728 875 200	+ 1 109 300 500
Maaliskuu	1 225 990 900	+ 58 713 200	5 544 417 700	+ 815 542 500
Huhtikuu	1 257 610 700	+ 31 619 800	5 580 845 500	+ 36 427 800
Toukokuu	1 293 050 300	+ 35 439 600	5 548 248 700	- 32 596 800
Kesäkuu	1 243 722 800	- 49 327 500	5 510 642 400	- 37 606 300
Heinäkuu	1 150 835 800	- 92 887 000	5 473 974 800	- 36 667 600
Elokuu	1 155 009 600	+ 4 173 800	5 461 790 100	- 12 184 700
Syyskuu	1 268 526 100	+ 113 516 500	5 505 658 000	+ 43 867 900
Lokakuu	2 058 574 000	+ 790 047 900	5 485 699 300	- 19 958 700
Marraskuu	2 079 162 200	+ 20 588 200	5 491 368 100	+ 5 668 800
Joulukuu	2 925 054 900	+ 845 892 700	5 395 923 300	- 95 444 800



**anto kunkin kuukauden lopussa vuosina 1935—1942.**

*de Finlande à la fin de chaque mois en 1935—1942.*

1937		1938		Kuukausi. Mois.
Määrä. Montant.	Lisäys (+) tai vähennys (—). Augmentation (+) ou diminution (—).	Määrä. Montant.	Lisäys (+) tai vähennys (—). Augmentation (+) ou diminution (—).	
6	7	8	9	10
mk	mk	mk	mk	
976 038 800	+ 26 524 300	1 156 840 600	+ 77 181 200	Tammikuu
1 051 069 000	+ 75 030 200	1 331 831 200	+174 990 600	Helmikuu
1 085 171 400	+ 34 102 400	1 456 171 400	+124 340 200	Maaliskuu
1 129 512 400	+ 44 341 000	1 526 611 800	+ 70 440 400	Huhtikuu
1 134 470 900	+ 4 958 500	1 585 361 400	+ 58 749 600	Toukokuu
1 113 608 100	— 20 862 800	1 562 714 700	— 22 646 700	Kesäkuu
1 035 597 000	— 78 011 100	1 545 737 400	— 16 977 300	Heinäkuu
985 639 700	— 49 957 300	1 507 649 100	— 38 088 300	Elokuu
1 013 684 100	+ 28 044 400	1 515 027 900	+ 7 378 800	Syyskuu
1 015 672 000	+ 1 987 900	1 376 934 900	—138 093 000	Lokakuu
1 019 505 600	+ 3 833 600	1 247 232 400	—129 702 500	Marraskuu
1 079 659 400	+ 60 153 800	1 177 087 500	— 70 144 900	Joulukuu

1941		1942		Kuukausi. Mois.
Määrä. Montant.	Lisäys (+) tai vähennys (—). Augmentation (+) ou diminution (—).	Määrä. Montant.	Lisäys (+) tai vähennys (—). Augmentation (+) ou diminution (—).	
16	17	18	19	20
mk	mk	mk	mk	
5 422 702 400	+ 26 779 100	12 406 349 200	+ 127 137 900	Tammikuu
5 380 149 500	— 42 552 900	12 126 120 000	— 280 229 200	Helmikuu
5 447 148 000	+ 66 998 500	13 074 155 800	+ 948 035 800	Maaliskuu
5 531 021 000	+ 83 873 000	13 071 185 200	— 2 970 600	Huhtikuu
5 610 033 700	+ 79 012 700	13 217 263 200	+ 146 078 000	Toukokuu
6 302 422 100	+ 692 388 400	14 202 627 800	+ 985 364 600	Kesäkuu
7 221 788 800	+ 919 366 700	14 109 482 400	— 93 145 400	Heinäkuu
7 666 224 300	+ 444 435 500	14 768 945 400	+ 659 463 000	Elokuu
8 105 797 900	+ 439 573 600	14 805 360 700	+ 36 415 300	Syyskuu
8 536 904 700	+ 431 106 800	14 869 229 800	+ 63 869 100	Lokakuu
10 574 872 800	+ 2 037 968 100	14 811 716 300	— 57 513 500	Marraskuu
12 279 211 300	+ 1 704 338 500	15 963 174 400	+1 151 458 100	Joulukuu

## 25. Yleiskatsaus Suomen Pankin vaadittaessa maksettaviin sitoumuksiin vuosina 1931—1942.

*Engagements à vue de la Banque de Finlande en 1931—1942.*

Vuosi. <i>Année.</i>	Korkein. <i>Maximum.</i>		Alin. <i>Minimum.</i>		Vaihtelu. <i>Ecart.</i>	Keskimäärä. <i>Moyenne.</i>
	Päiväys. <i>Date.</i>	Määrä. <i>Montant.</i>	Päiväys. <i>Date.</i>	Määrä. <i>Montant.</i>		
1	2	3	4	5	6	7
		mk		mk	mk	mk
1931	31. 12.	1 610 070 100	30. 9.	1 279 451 100	330 619 000	1 458 356 800
1932	15. 3.	1 714 274 300	8. 8.	1 336 053 500	378 220 800	1 484 214 900
1933	28. 2.	1 764 541 300	14. 1.	1 460 741 000	303 800 300	1 648 966 900
1934	30. 4.	1 819 128 500	8. 2.	1 638 255 300	180 873 200	1 729 789 300
1935	31. 12.	2 077 896 500	15. 1.	1 660 859 300	417 037 200	1 922 468 300
1936	31. 12.	2 788 521 300	8. 1.	2 094 031 800	694 489 500	2 323 827 900
1937	31. 8.	3 515 637 500	8. 1.	2 814 072 100	701 615 400	3 246 765 100
1938	7. 5.	3 990 393 000	8. 1.	3 356 241 300	634 151 700	3 627 761 800
1939	30. 12.	5 043 868 800	8. 3.	3 531 488 800	1 512 380 000	3 832 728 400
1940	31. 12.	7 629 356 200	8. 1.	5 080 907 500	2 548 448 700	6 522 251 800
1941	31. 12.	12 207 224 600	23. 1.	7 104 669 300	5 102 555 300	8 983 859 800
1942	31. 12.	15 460 371 200	15. 1.	11 956 869 100	3 503 502 100	13 675 336 200

## 26. Yleiskatsaus Suomen Pankin pano- ja ottotiliin vuosina 1931—1942.<sup>1)</sup>

*Comptes courants de la Banque de Finlande en 1931—1942.<sup>1)</sup>*

Vuosi. <i>Année.</i>	Korkein. <i>Maximum.</i>		Alin. <i>Minimum.</i>		Vaihtelu. <i>Ecart.</i>	Keskimäärä. <i>Moyenne.</i>
	Päiväys. <i>Date.</i>	Määrä. <i>Montant.</i>	Päiväys. <i>Date.</i>	Määrä. <i>Montant.</i>		
1	2	3	4	5	6	7
		mk		mk	mk	mk
1931	23. 1.	195 908 000	30. 9.	—	195 908 000	91 803 100
1932	23. 3.	223 671 700	30. 6.	40 088 700	183 583 000	119 244 600
1933	15. 12.	406 452 600	7. 1.	101 694 000	304 758 600	240 069 400
1934	23. 5.	415 471 000	31. 12.	181 125 900	234 345 100	322 196 800
1935	14. 12.	556 345 400	28. 2.	123 234 800	433 110 600	359 857 000
1936	15. 10.	727 884 000	29. 2.	307 187 700	420 696 300	571 599 900
1937	15. 12.	1 085 480 400	31. 3.	483 436 400	602 044 000	825 001 800
1938	23. 8.	1 366 374 800	28. 2.	658 785 800	707 589 000	1 061 595 700
1939	15. 7.	1 186 586 100	8. 12.	437 313 100	749 273 000	817 118 300
1940	23. 5.	1 439 690 800	7. 12.	554 009 200	885 681 600	1 041 964 600
1941	31. 12.	1 258 448 800	7. 6.	486 306 300	772 142 500	746 314 800
1942	23. 10.	1 284 641 200	14. 11.	448 291 800	836 349 400	968 537 800

<sup>1)</sup> Lukuun ottamatta valtion pano- ja ottotiliä. *Non compris les comptes courants du Trésor.*

## 27. Yleiskatsaus Suomen Pankin koko lainanantoon vuosina 1931—1942.

*Total des prêts intérieurs accordés par la Banque de Finlande en 1931—1942.*

Vuosi. <i>Année.</i>	Korkein. <i>Maximum.</i>		Alin. <i>Minimum.</i>		Vaihtelu. <i>Ecart.</i>	Keskimäärä. <i>Moyenne.</i>
	Päiväys. <i>Date.</i>	Määrä. <i>Montant.</i>	Päiväys. <i>Date.</i>	Määrä. <i>Montant.</i>		
1	2	3	4	5	6	7
		mk		mk	mk	mk
1931	23. 12.	1 376 685 200	31. 7.	736 739 500	639 945 700	923 698 800
1932	8. 12.	1 312 494 800	15. 4.	923 643 400	388 851 400	1 091 774 300
1933	7. 1.	1 209 491 400	30. 12.	715 597 100	493 894 300	943 939 700
1934	23. 5.	929 976 700	31. 12.	672 435 800	257 540 900	820 932 100
1935	30. 4.	905 407 100	8. 1.	671 572 900	233 834 200	803 007 000
1936	23. 5.	1 027 827 500	8. 1.	802 565 800	225 261 700	945 877 500
1937	23. 4.	1 155 996 600	15. 1.	948 334 700	207 661 900	1 046 932 900
1938	23. 5.	1 586 617 500	15. 1.	1 082 387 800	504 229 700	1 416 917 100
1939	30. 12.	2 925 054 900	23. 8.	1 074 112 900	1 850 942 000	1 431 683 900
1940	23. 3.	5 748 101 300	15. 1.	2 897 876 600	2 850 224 700	5 175 286 100
1941	31. 12.	12 279 211 300	8. 3.	5 379 049 500	6 900 161 800	7 007 106 500
1942	31. 12.	15 963 174 400	23. 1.	12 085 415 600	3 877 758 800	13 861 951 600

## 28. Yleiskatsaus Suomen Pankin suoraan diskontattuihin vekseleihin vuosina 1931—1942.

*Effets directement escomptés de la Banque de Finlande en 1931—1942.*

Vuosi. <i>Année.</i>	Korkein. <i>Maximum.</i>		Alin. <i>Minimum.</i>		Vaihtelu. <i>Ecart.</i>	Keskimäärä. <i>Moyenne.</i>
	Päiväys. <i>Date.</i>	Määrä. <i>Montant.</i>	Päiväys. <i>Date.</i>	Määrä. <i>Montant.</i>		
1	2	3	4	5	6	7
		mk		mk	mk	mk
1931	23. 11.	649 157 500	15. 9.	534 042 700	115 114 800	598 551 100
1932	31. 10.	738 296 800	23. 1.	577 634 500	160 662 300	662 830 900
1933	22. 7.	752 230 500	30. 12.	574 760 100	177 470 400	683 633 700
1934	15. 6.	809 145 600	15. 1.	539 873 500	269 272 100	695 415 500
1935	30. 4.	796 960 200	8. 1.	542 383 500	254 576 700	695 292 000
1936	23. 4.	903 924 600	8. 1.	691 339 000	212 585 600	830 221 200
1937	15. 6.	1 029 161 700	8. 1.	827 643 100	201 518 600	932 376 800
1938	15. 6.	1 472 476 100	15. 1.	974 328 900	498 147 200	1 293 493 000
1939	30. 12.	2 042 638 700	23. 8.	997 140 500	1 045 498 200	1 188 250 700
1940	23. 3.	5 422 789 400	8. 1.	2 087 763 700	3 335 025 700	4 936 988 900
1941	31. 12.	12 224 901 500	8. 1.	5 270 207 800	6 954 693 700	6 872 256 300
1942	31. 12.	15 872 639 800	23. 1.	12 037 566 700	3 835 073 100	13 797 021 900

## 29. Suomen Pankin pääkonttorin ja haara-

### Mouvement général de la Banque de Finlande au

Konttori. <sup>1)</sup> Sucursale. <sup>1)</sup>	Kassatili. Mouvement des caisses.		Kotimaisia vekseleitä. Effets.		Luottolaitok- sille sekä muille myön- nettyjä hypo- teekkilainoja. Prêts hypothé- caires à des éta- blissements de crédit et autres.	Rem- boursitill. Rembourse- ments.	Ulko- maisia valuut- toja. Valeurs étrangères.
	Määrä. Montant.	Pro- senttia. Pour- cent.	Suoraan diskontattuja. Effets di- rectement escomptés.	Rediskon- tattuja. Effets ré- escomptés.			Debet.
1	2	3	4	5	6	7	8
1942	1000 mk	%	1000 mk	1000 mk	1000 mk	1000 mk	1000 mk
Turku	10 398 680	2.5	31 524	—	—	23 934	341
Pori	6 744 530	1.7	2 661 074	—	1 200	2 366	1 746
Vaasa	3 756 970	0.9	76 286	—	—	8 108	5
Oulu	13 253 647	3.3	1 011 000	—	—	2 130	3
Kuopio	2 816 162	0.7	651	—	25	601	10
Joensuu	3 087 806	0.8	8 200	—	—	—	2
Sortavala	1 304 364	0.3	—	—	—	0	—
Viipuri	2 560 009	0.6	600	—	—	87	—
Mikkeli	1 589 417	0.4	1 136	—	—	99	—
Tampere	10 358 837	2.5	78 045	—	15	78 954	2 934
Hämeenlinna	883 604	0.2	600	—	—	4	—
Jyväskylä	4 769 773	1.2	133 799	—	—	10 932	1
Kotka	2 437 410	0.6	800 000	—	—	170	0
Lahti	1 558 168	0.4	23	—	—	2 194	—
Muut kontto- rit	4 747 765	1.2	—	—	—	—	—
Yhteensä } Total }	<b>70 267 142</b>	<b>17.3</b>	<b>4 802 938</b>	<b>—</b>	<b>1 240</b>	<b>129 579</b>	<b>5 042</b>
Pääkonttori } Siège central }	335 627 671	82.7	107 177 099	—	16 438	3 576 487	875 400
Kaikkiaan } Total général }	<b>405 894 813</b>	<b>100.0</b>	<b>111 980 037</b>	<b>—</b>	<b>17 678</b>	<b>3 706 066</b>	<b>880 442</b>
<sup>2)</sup> 1941	298 433 307	—	56 338 344	255 566	528 456	6 465 589	5 266 087
<sup>2)</sup> 1940	249 753 816	—	39 330 079	357 729	1 631 050	2 357 718	8 907 443
<sup>2)</sup> 1939	132 134 865	—	10 545 593	510 400	678 381	—	8 238 593
1938	111 107 372	—	10 805 506	—	77 847	—	5 221 208
1937	104 394 055	—	7 791 700	—	75 179	—	5 248 120
1936	84 478 242	—	6 958 514	—	64 138	—	4 997 616
1935	74 015 179	—	5 816 327	—	98 911	—	5 441 274
1934	72 758 783	—	5 862 480	—	119 634	—	5 087 049
1933	70 876 826	—	5 980 644	1 042 733	752 270	—	5 046 737
1932	71 774 008	—	5 906 633	2 827 720	636 782	—	5 758 738
1931	69 315 151	—	5 373 156	2 505 110	246 254	—	4 415 041

<sup>1)</sup> Sitäpaitsi on Pankilla asiainmistoja Rovaniemellä ja Kajaanissa. Outre ces succursales la Banque a des agences à  
<sup>2)</sup> Vuosien 1939—1941 luvut on osaksi oikaisttu. Les chiffres pour les années 1939—1941 ont été corrigés partiellement.

# konttorien liikevaihto vuosina 1931—1942.

*siège central et dans les succursales en 1931—1942.*

Ulko- maisia kirjeen- vaihtajia. <i>Correspon- dants étrangers.</i>	Ulko- maisia selvitys- tilijä. <i>Comptes de clearing avec l'étranger.</i>	Kassa- kredi- tilivejä. <i>Crédits de caisse.</i>	Pano- ja ottotili. <i>Comptes courants.</i>	Posti- vekseleitä. <i>Mandats émis par la Banque.</i>	Posti- sirtotili. <i>Virements de chèques postaux.</i>	Yhteensä (sar. 4—14). <i>Total (col. 4—14).</i>		Konttori. <sup>1)</sup> <i>Succursale.<sup>1)</sup></i>
						Määrä. <i>Montant.</i>	Pro- senttia. <i>Pour- cent.</i>	
Kredit.						15	16	17
9	10	11	12	13	14	15	16	17
1000 mk	1000 mk	1000 mk	1000 mk	1000 mk	1000 mk	1000 mk	%	1942
13 892	43 912	53 300	7 208 300	154 369	—	7 529 572	2.1	Abo
822	21 871	39 191	2 702 065	173 221	—	5 603 556	1.5	Björneborg
527	6 116	12 949	2 410 024	234 646	—	2 748 661	0.7	Wasa
158	9 139	503 154	7 182 391	2 112 424	—	10 820 399	3.0	Uleåborg
46	3 305	48 266	1 974 633	89 517	—	2 117 054	0.6	Kuopio
45	15 469	—	1 984 099	29 581	—	2 037 396	0.5	Joensuu
—	64	—	734 582	19 574	—	754 220	0.2	Sordavala
59	631	13 665	1 707 311	152 551	—	1 874 904	0.5	Wiborg
64	317	22 348	1 083 654	74 515	—	1 182 133	0.3	St. Michel
7 097	106 188	770 910	6 389 743	425 092	—	7 858 978	2.1	Tammerfors
140	1 302	—	493 625	186 618	—	632 289	0.2	Tavastehus
551	48 294	365 976	3 034 190	51 454	—	3 645 197	1.0	Jyväskylä
1 440	2 031	54 184	1 100 153	116 824	—	2 074 802	0.6	Kotka
62	6 568	—	1 022 227	114 175	—	1 145 249	0.3	Lahtis
—	10	—	2 750 679	167 067	—	2 917 756	0.8	Muut kontto- rit
<b>24 903</b>	<b>265 217</b>	<b>1 883 943</b>	<b>41 777 676</b>	<b>4 101 628</b>	—	<b>52 992 166</b>	<b>14.4</b>	{ Yhteensä Total
1 310 995	27 949 971	1 571 632	152 693 041	6 369 307	12 800 649	314 341 019	85.6	{ Pääkonttori Siège central Kaikkiaan Total général
<b>1 335 898</b>	<b>28 215 188</b>	<b>3 455 575</b>	<b>194 470 717</b>	<b>10 470 935</b>	<b>12 800 649</b>	<b>367 333 185</b>	<b>100.0</b>	
5 598 990	19 767 337	3 442 699	161 816 902	8 703 372	11 573 271	279 756 613	—	1941
9 321 219	8 431 908	2 964 927	117 240 042	7 080 606	3 421 743	200 994 464	—	1940
8 785 952	6 052 575	3 671 311	66 313 661	5 665 802	—	110 462 268	—	1939
5 004 000	6 193 752	3 482 785	56 383 720	5 252 686	—	92 421 504	—	1938
4 683 505	5 706 284	3 380 887	54 540 592	4 696 863	—	86 123 130	—	1937
4 772 943	68 405	2 505 254	44 336 319	3 617 949	—	67 321 138	—	1936
5 502 346	—	2 348 915	37 553 034	2 684 697	—	59 445 504	—	1935
4 713 066	—	1 970 493	37 411 114	2 224 908	—	57 388 744	—	1934
4 597 895	—	1 797 287	36 294 158	1 801 035	—	57 312 759	—	1933
5 666 110	—	1 976 854	35 602 242	1 820 106	—	60 195 185	—	1932
4 815 406	—	2 232 960	34 386 916	2 192 338	—	56 167 181	—	1931

30. Suomen Pankin tila  
Bilan de la Banque de Finlande

VARAT. ACTIF.	1935		1936		1937	
	mk	p	mk	p	mk	p
<b>Setellikate:</b> <i>Couverture des billets:</i>						
Varsinainen kate: <i>Couverture ordinaire:</i>						
Kuitakassa .....	471 999 257	57	603 222 515	06	602 650 248	70
<i>Encaisse or</i> .....						
Ulkomaiset valuutat .....	1 266 915 360	94	1 491 588 830	75	2 056 204 179	85
<i>Valeurs étrangères</i> .....						
Toissijainen kate: <i>Couverture supplémentaire:</i>						
Ulkomaiset vekselit .....	80 405 060	30	82 446 384	75	58 539 682	70
<i>Effets payables à l'étranger</i> .....						
Ulkomaan rahan määräiset setelit ja korkoliiput <i>Billets de banque et coupons négociables à l'étranger</i> .....	1 717 899	70	1 174 430	25	1 273 557	—
Diskontatut vekselit .....	669 060 911	45	777 554 971	45	917 870 292	05
<i>Effets escomptés</i> .....						
<b>Muut varat:</b> <i>Autres actifs:</i>						
Ulkomailla säilytetty kulta, jota ei lueta setelien katteeseen .....	—	—	211 432 000	—	31 976 487	45
<i>Lingots d'or déposés à l'étranger, non compris dans la couverture des billets</i> .....						
Diskontatut kotimaiset vekselit, joita ei lueta setelien katteeseen .....	—	—	45 440 000	—	50 488 589	—
<i>Effets escomptés, non compris dans la couverture des billets</i> .....						
Luottolaitoksille myönnetyt hypoteekkilainat <i>Prêts hypothécaires à des établissements de crédit</i> .....	—	—	—	—	—	—
Muille myönnetyt hypoteekkilainat .....	45 425 901	—	59 770 501	—	49 960 501	—
<i>Prêts hypothécaires à d'autres</i> .....						
Kassakreditit .....	67 430 601	20	66 749 047	24	61 340 032	63
<i>Credits de caisse</i> .....						
Suomen rahan määräiset obligatiot .....	190 675 629	—	347 856 836	—	350 867 758	—
<i>Obligations en monnaie finlandaise</i> .....						
Ulkomaan rahan määräiset obligatiot .....	223 206 234	65	92 603 811	40	145 072 846	—
<i>Obligations en monnaie étrangère</i> .....						
Osakkeet .....	—	—	—	—	—	—
<i>Actions</i> .....						
Liikepankkien maksusoitukset .....	40 133 811	78	41 878 547	76	51 566 813	85
<i>Chèques tirés par les banques commerciales</i> .....						
Suomen rahan määräiset korkoliiput .....	—	—	3 643 794	—	424 479	70
<i>Coupons en monnaie finlandaise</i> .....						
Suomen alumiinipronssiraha .....	14 614 410	—	13 882 345	—	8 872 795	—
<i>Monnaie de bronze d'aluminium finlandaise</i> .....						
Suomen nikkeliraha .....	4 042 136	50	1 602 451	25	1 153 017	25
<i>Monnaie de nickel finlandaise</i> .....						
Suomen vaskiraha .....	109 716	97	118 024	18	97 607	24
<i>Monnaie de cuivre finlandaise</i> .....						
Pankkikiinteistöt .....	12 000 000	—	12 000 000	—	12 000 000	—
<i>Immeubles</i> .....						
Kalusto .....	100	—	100	—	100	—
<i>Mobilier</i> .....						
Eri tilit .....	280 128 737	66	275 913 882	16	373 644 250	88
<i>Divers</i> .....						
Kasvaneet korot .....	9 808 418	15	9 267 519	25	9 185 927	05
<i>Intérêts courus</i> .....						
<b>Yhteensä</b> <i>Total</i>	<b>3 377 674 186</b>	<b>87</b>	<b>4 138 145 991</b>	<b>50</b>	<b>4 783 189 165</b>	<b>35</b>

<sup>1)</sup> Joulukuun 13 p:nä 1939 annetun lain mukaan ei enää tehdä eroa varsinaisen ja toissijaisen katteen välillä.

## vuosien 1935—1942 lopussa. Varat.

à la fin des exercices 1935—1942. Actif.

1938		1939 <sup>1)</sup>		1940 <sup>1)</sup>		1941 <sup>1)</sup>		1942 <sup>1)</sup>	
mk	p	mk	p	mk	p	mk	p	mk	p
1 128 461 484	50	1 178 929 938	60	603 795 150	85	171 385 989	80	171 384 085	40
2 273 411 580	50	1 726 052 255	65	1 177 236 797	25	932 405 638	10	495 308 098	05
97 371 280	60	1 867 333	25	6 811 158	95	4 365 600	80	3 671 758	10
1 380 809	85	2 604 441	50	1 505 759	15	3 818 385	90	1 441 261	65
989 283 385	60	2 357 556 324	10	5 274 892 237	20	12 224 901 444	30	15 872 639 754	70
—	—	—	—	—	—	—	—	—	—
52 888 589	—	—	—	—	—	—	—	—	—
—	—	424 150 000	—	47 000 000	—	—	—	—	—
62 764 001	—	50 363 001	—	41 169 170	45	26 143 170	45	29 665 001	—
72 151 567	53	92 985 607	73	32 861 899	40	28 166 662	75	60 869 665	60
305 711 508	—	324 580 258	—	369 675 256	—	376 695 956	—	327 463 250	—
161 980 192	—	322 134 300	20	306 489 018	30	295 505 632	30	262 814 878	15
—	—	—	—	—	—	—	—	261 586 574	—
60 350 545	05	68 464 541	05	65 541 810	53	94 356 048	51	68 014 431	64
367 980	—	600 175	50	991 071	50	730 099	25	1 687 892	—
19 569 300	—	13 254 510	—	11 808 595	—	6 431 355	—	6 201 470	—
3 331 691	25	4 439 936	—	857 046	50	765 973	75	819 656	50
205 098	50	91 953	70	34 174	20	54 753	80	94 932	10
12 000 000	—	12 000 000	—	12 000 000	—	12 000 000	—	12 000 000	—
100	—	100	—	100	—	100	—	100	—
77 578 724	30	227 658 497	35	1 539 638 128	34	10 903	—	240 569	60
6 639 890	15	1 233 841	25	—	—	—	—	—	—
<b>5 325 447 727</b>	<b>83</b>	<b>6 808 967 014</b>	<b>88</b>	<b>9 492 307 373</b>	<b>62</b>	<b>14 177 737 713</b>	<b>71</b>	<b>17 575 903 378</b>	<b>49</b>

Selon la loi du 13 décembre 1939 il n'y a plus de différence entre la couverture ordinaire et la supplémentaire.

**30. Suomen Pankin tila**  
*Bilan de la Banque de Finlande*

	1935		1936		1937	
	mk	p	mk	p	mk	p
<b>VELAT.</b> <b>PASSIF.</b>						
Vaadittaessa maksettavat sitoumukset: <i>Engagements à vue:</i>						
Liikkeessä olevat setelit <i>Billets en circulation</i> .....	1 380 682	353	1 630 120	942	2 051 841	642
Pano- ja ottotili <i>Comptes courants</i> .....	401 716	585	571 315	914	972 207	521
Valtion pano- ja ottotili <i>Comptes courants du Trésor</i> .....	161 706	964	376 496	166	136 343	623
Postivekselit <i>Mandats émis par la Banque</i> .....	12 173	592	23 355	733	22 058	885
Perityt vekselit <i>Effets à l'encaissement</i> .....	33 971	25	137 038	50	120 201	35
Ulkomaiset kirjeenvaihtajat <i>Correspondants étrangers</i> .....	24 309	958	21 266	150	35 923	632
Ulkomaiset selvitystilitt <i>Comptes de clearing avec l'étranger</i> .....	—	—	68 404	539	48 353	127
Eri tilitt <i>Divers</i> .....	22 753	701	21 419	943	39 146	657
Kantarahasto <i>Capital</i> .....	1 000 000	000	1 000 000	000	1 000 000	000
Vararahasto <i>Fonds de réserve</i> .....	262 108	027	312 296	959	363 629	462
Pankkiikiinteistöjen ja kaluston arvo <i>Immeubles et mobiliers</i> .....	12 000	100	12 000	100	12 000	100
Kasvaneet korot <i>Intérêts courus</i> .....	—	—	—	—	—	—
Voitto- ja tappiotilitt <i>Compte de profits et pertes</i> .....	100 188	932	101 332	503	101 564	310
Yhteensä <i>Total</i> }	<b>3 377 674</b>	<b>186 87</b>	<b>4 138 145</b>	<b>991 50</b>	<b>4 788 189</b>	<b>165 35</b>
<b>SETELINANTO.</b> <b>EMISSION DES BILLETS.</b>						
Setelinanto-oikeus: <i>Droit d'émission:</i>						
Kultakassa ja ulkomaiset valuutat <i>Encaisse or et valeurs étrangères</i> .....	1 738 914	618	2 094 811	345	2 658 854	428
Jouluk. 13 p. 1939 annetun lain mukaan <i>Selon la loi du 13 déc. 1939</i> .....	—	—	—	—	—	—
Setelinanto-oikeus sen lisäksi <i>Droit d'émission supplémentaire</i> .....	1 200 000	000	1 200 000	000	1 200 000	000
Yhteensä setelinanto-oikeus <i>Droit d'émission total</i> }	<b>2 938 914</b>	<b>618 51</b>	<b>3 294 811</b>	<b>345 81</b>	<b>3 858 854</b>	<b>428 55</b>
Käytetty setelinanto-oikeus: <i>Droit d'émission utilisé:</i>						
Liikkeessä olevat setelit <i>Billets en circulation</i> .....	1 380 682	353	1 630 120	942	2 051 841	642
Muut vaadittaessa maksettavat sitoumukset <i>Autres engagements à vue</i> .....	622 694	774	1 082 395	486	1 254 153	650
Myyntöylijäämä kassakreditivien nostamatta oleva määrä <i>Montant non utilisé des crédits de caisse consentis</i> .....	74 519	398	76 004	952	84 559	967
Yhteensä käytetty setelinanto-oikeus <i>Droit total d'émission utilisé</i> }	<b>2 077 896</b>	<b>525 99</b>	<b>2 788 521</b>	<b>381 38</b>	<b>3 390 555</b>	<b>259 44</b>
Setelinanto-reservi: <i>Réserve d'émission des billets:</i>						
Käytettävissä oleva <i>Disponible immédiatement</i> .....	412 201	963	167 465	750	245 982	700
Toissijaisen katteen lisääntymisestä riippuva <i>Dépendant de l'augmentation de la couverture supplémentaire</i> .....	448 816	128	338 824	213	222 316	468
Yhteensä setelinanto-reservi <i>Réserve totale d'émission des billets</i> }	<b>861 018</b>	<b>092 52</b>	<b>506 289</b>	<b>964 43</b>	<b>468 299</b>	<b>169 11</b>
Yhteensä <i>Total</i> }	<b>2 938 914</b>	<b>618 51</b>	<b>3 294 811</b>	<b>345 81</b>	<b>3 858 854</b>	<b>428 55</b>



## vuosien 1935—1942 lopussa. Velat.

à la fin des exercices 1935—1942. Passif.

1938		1939		1940		1941		1942	
mk	p	mk	p	mk	p	mk	p	mk	p
2 085 890 756	—	4 088 668 140	—	5 550 961 365	—	7 316 881 870	—	9 617 349 285	—
849 787 800	41	685 694 779	90	834 134 653	35	1 258 448 813	95	1 178 981 074	25
243 712 102	55	26 018 057	31	—	—	37 395 072	31	9 918 547	96
24 882 481	71	66 988 763	95	56 555 141	—	88 259 161	05	83 320 298	75
22 982	85	7 479	10	617 641	50	1 506 408	75	3 224 462	25
29 487 823	80	68 223 722	70	295 029 808	25	1 046 538 964	10	406 072 471	46
50 007 316	10	25 496 607	20	338 394 549	70	1 489 516 664	75	2 955 775 520	25
259 895 250	23	63 606 818	34	410 074 979	64	799 794 309	53	1 049 449 148	49
1 250 000 000	—	1 250 000 000	—	1 250 000 000	—	1 250 000 000	—	1 250 000 000	—
415 193 773	28	469 761 114	18	522 262 546	38	624 901 523	28	737 282 175	22
12 000 100	—	12 000 100	—	12 000 100	—	12 000 100	—	12 000 100	—
—	—	—	—	19 637 611	90	40 114 174	05	41 519 903	10
104 567 340	90	102 501 432	20	202 638 976	90	212 380 651	94	231 010 391	76
<b>5 325 447 727</b>	<b>83</b>	<b>6 808 967 014</b>	<b>88</b>	<b>9 492 307 373</b>	<b>62</b>	<b>14 177 737 713</b>	<b>71</b>	<b>17 575 903 378</b>	<b>49</b>
3 401 873 065	—	2 904 982 194	25	1 781 031 948	10	1 103 791 627	90	666 692 183	45
—	—	2 362 028 098	85	5 283 209 155	30	12 233 085 431	—	15 877 752 774	45
1 800 000 000	—	1 800 000 000	—	1 800 000 000	—	1 800 000 000	—	1 800 000 000	—
<b>5 201 873 065</b>	<b>—</b>	<b>7 067 010 293</b>	<b>10</b>	<b>8 864 241 103</b>	<b>40</b>	<b>15 136 877 058</b>	<b>90</b>	<b>18 344 444 957</b>	<b>90</b>
2 085 890 756	—	4 088 668 140	—	5 550 961 365	—	7 316 881 870	—	9 617 349 285	—
1 457 795 757	65	936 036 228	50	1 934 806 773	44	4 721 459 394	44	5 686 741 523	41
82 498 432	47	69 164 392	27	143 588 100	60	168 883 337	25	156 280 334	40
3 626 184 946	12	5 043 868 760	77	7 629 356 239	04	12 207 224 601	69	15 460 371 142	81
863 723 594	93	2 023 141 532	33	1 234 884 864	36	2 929 652 457	21	2 884 073 815	09
711 964 523	95	—	—	—	—	—	—	—	—
1 575 688 118	88	2 023 141 532	33	1 234 884 864	36	2 929 652 457	21	2 884 073 815	09
<b>5 201 873 065</b>	<b>—</b>	<b>7 067 010 293</b>	<b>10</b>	<b>8 864 241 103</b>	<b>40</b>	<b>15 136 877 058</b>	<b>90</b>	<b>18 344 444 957</b>	<b>90</b>

**31. Suomen Pankin voitto-**  
*Compte de profits et pertes de la*

		1935		1936		1937	
1		2		3		4	
		mk	p	mk	p	mk	p
<b>TULOT.</b>							
<i>AVOIR.</i>							
1	Korot kotimaisesta lainausliikkeestä <i>Intérêts sur les avances en Finlande</i> .....	38 433 604	28	45 089 893	20	47 550 616	84
2	Korot ulkomaisilta kirjeenvaihtajilta <i>Intérêts sur comptes courants à l'étranger</i> .....	13 634 394	25	12 261 244	35	17 150 299	85
3	Korot obligatioista <i>Intérêts sur obligations</i> .....	41 033 976	11	37 436 206	26	40 904 393	60
4	Agio .....	14 998 559	83	16 869 767	22	7 085 406	21
5	Provisiot <i>Commissions</i> .....	5 686 794	25	3 915 938	73	6 582 546	32
	Yhteensä <i>Total</i> }	113 787 328	72	115 573 049	76	119 273 262	82
<b>MENOT.</b>							
<i>DOIT.</i>							
6	Palkat ja palkkiot <i>Traitements</i> .....	8 371 879	75	8 363 050	10	8 516 953	05
7	Eläkkeet <i>Pensions</i> .....	778 194	20	781 674	—	827 040	75
8	Pankkivaltuusmiesten palkkiot ja kulut <i>Honoraires et frais des Délégués de la Chambre des Députés</i> .....	157 860	80	169 461	80	149 395	80
9	Haarakonttorien valvojain palkkiot <i>Honoraires des contrôleurs des succursales</i> .....	—	—	—	—	—	—
10	Setellen valmistus <i>Fabrication des billets de banque</i> .....	1 983 437	40	2 574 743	25	3 871 637	85
11	Erinäiset kulut <i>Divers</i> .....	2 250 067	33	2 225 012	36	2 375 617	27
12	Poistot luotoista <i>Déduction sur prêts</i> .....	—	—	—	—	—	—
13	Obligatioiden ja osakkeiden tillarvoa alennettu <i>Déduction sur obligations et actions</i> .....	—	—	—	—	—	—
14	Agio .....	—	—	—	—	—	—
15	Rakennuskustannuksien arvoa poistettu <i>Dépréciation des immeubles de la Banque</i> .....	—	—	—	—	1 794 559	05
16	Kaluston tillarvoa alennettu <i>Dépréciation du mobilier de la Banque</i> .....	56 957	—	126 605	05	173 748	65
	Yhteensä <i>Total</i> }	13 598 396	48	14 240 546	56	17 708 952	42
17	PUHDAS VOITTO <i>Bénéfice net</i> .....	100 188 932	24	101 332 503	20	101 564 310	40
	Kaikkiaan <i>Total général</i> }	113 787 328	72	115 573 049	76	119 273 262	82

# ja tappiotili vuosina 1935—1942.

*Banque de Finlande en 1935—1942.*

1938		1939		1940		1941		1942		
5		6		7		8		9		
mk	p	mk	p	mk	p	mk	p	mk	p	
59 808 234	40	62 733 072	60	159 645 560	94	172 009 533	—	206 097 512	20	1
16 323 723	75	10 806 933	10	341 357	75	437 125	25	124 205	70	2
39 238 159	05	47 191 028	90	48 946 627	25	48 236 289	35	48 668 659	30	3
3 188 196	12	—	—	4 385 736	85	—	—	2 149 914	03	4
8 254 012	58	9 447 154	94	17 197 640	76	33 931 393	89	35 399 062	03	5
<b>126 807 325</b>	<b>90</b>	<b>130 178 189</b>	<b>54</b>	<b>230 516 923</b>	<b>55</b>	<b>254 614 341</b>	<b>49</b>	<b>292 439 353</b>	<b>26</b>	
9 635 243	10	10 231 578	95	10 547 601	70	13 044 619	—	17 837 890	50	6
857 874	15	950 956	50	1 021 653	50	1 186 230	40	1 305 808	55	7
153 559	80	141 960	65	129 910	35	132 476	15	142 220	85	8
—	—	—	—	—	—	150 200	—	189 400	—	9
4 079 840	—	3 914 425	10	5 280 197	60	4 962 968	50	2 970 471	15	10
2 427 435	85	2 681 597	70	2 881 832	25	3 659 241	75	5 024 251	75	11
—	—	—	—	36 103	70	465 172	15	—	—	12
—	—	—	—	7 465 000	—	—	—	29 127 878	10	13
—	—	8 988 191	04	—	—	1 603 761	20	—	—	14
4 640 427	15	—	—	—	—	16 566 089	90	4 242 677	40	15
445 604	95	763 047	40	515 647	55	462 930	50	588 363	20	16
22 239 985	—	27 676 757	34	27 877 946	65	42 233 689	55	61 428 961	50	
104 567 340	90	102 501 432	20	202 638 976	90	212 380 651	94	231 010 391	76	17
<b>126 807 325</b>	<b>90</b>	<b>130 178 189</b>	<b>54</b>	<b>230 516 923</b>	<b>55</b>	<b>254 614 341</b>	<b>49</b>	<b>292 439 353</b>	<b>26</b>	

## 32. Suomen Pankin voittovarojen

## Répartition des bénéfices de la Banque

Vuosi. Année.	Käytettävissä olevia voittovaroja vuoden alussa. <i>Bénéfice disponible au commencement de l'exercice.</i>		Siirretty kanta- rahastoon. <i>Transféré au capital.</i>		Siirretty vara- rahastoon. <i>Transféré au fonds de réserve.</i>		Käytetty pankki- rakennuksiin. <i>Dépenses de construction.</i>		Käytetty tappion korvaamiseen. <i>Pour couvrir les pertes.</i>	
	1	2	3	4	5	6	7	8	9	10
	mk	p	mk	p	mk	p	mk	p	mk	p
1901	6 081 776	19	—	—	1 388 792	29	—	—	—	—
1902	7 960 349	02	—	—	2 177 967	96	148 831	39	—	—
1903	9 434 112	10	—	—	2 251 567	51	34 420	92	—	—
1904	11 202 826	20	—	—	1 755 624	47	—	—	—	—
1905	13 464 903	46	—	—	5 000 000	—	—	—	—	—
1906	12 233 322	26	—	—	—	—	—	—	—	—
1907	17 789 470	65	—	—	10 000 000	—	660 000	—	—	—
1908	12 821 563	59	—	—	5 032 092	94	—	—	—	—
1909	7 896 406	02	—	—	7 679 691	62	216 714	40	—	—
1910	6 369 525	56	—	—	5 915 456	32	454 069	24	—	—
1911	8 119 392	49	—	—	7 943 613	36	175 779	13	—	—
1912	8 519 007	76	—	—	4 045 728	61	326 072	08	—	—
1913	11 552 566	42	—	—	4 552 566	42	403 256	98	—	—
1914	14 256 151	94	—	—	3 256 151	94	368 657	69	—	—
1915	16 133 282	35	—	—	—	—	329 725	02	11 803 557	33
1916	4 000 000	—	—	—	—	—	—	—	—	—
1917	8 198 316	52	—	—	—	—	—	—	8 198 316	52
1918	—	—	—	—	—	—	—	—	—	—
1919	—	—	—	—	—	—	—	—	—	—
1920	118 115 940	91	20 284 780	90	68 513 389	50	—	—	3 378 368	12
1921	101 018 591	16	—	—	24 193 896	67	2 497 498	75	—	—
1922	146 901 204	23	—	—	32 292 713	83	124 233	13	19 941 271	86
1923	39 505 065	72	—	—	—	—	6 000 000	—	—	—
1924	46 960 400	92	—	—	—	—	—	—	—	—
1925	112 334 029	92	111 651 395	25	682 634	67	—	—	—	—
1926	82 673 890	13	—	—	82 673 890	13	—	—	—	—
1927	107 105 977	31	—	—	107 105 977	31	—	—	—	—
1928	116 664 657	74	—	—	116 664 657	74	—	—	—	—
1929	144 024 140	92	—	—	144 024 140	92	—	—	—	—
1930	150 740 108	53	—	—	75 370 054	27	—	—	—	—
1931	130 921 854	08	—	—	65 645 954	17	—	—	—	—
1932	110 993 987	85	—	—	55 359 043	97	—	—	—	—
1933	115 825 441	30	—	—	5 825 441	30	—	—	—	—
1934	112 405 376	19	—	—	2 405 376	19	—	—	—	—
1935	111 350 856	77	—	—	56 350 856	77	—	—	—	—
1936	100 188 932	24	—	—	50 188 932	24	—	—	—	—
1937	101 332 503	20	—	—	51 332 503	20	—	—	—	—
1938	101 564 310	40	—	—	51 564 310	40	—	—	—	—
1939	104 567 340	90	—	—	54 567 340	90	—	—	—	—
1940	102 501 432	20	—	—	52 501 432	20	—	—	—	—
1941	202 638 976	90	—	—	102 638 976	90	—	—	—	—
1942	212 380 651	94	—	—	112 380 651	94	—	—	—	—

Siitä:  
Doni:

## käyttö vuosina 1901—1942.

de Finlande en 1901—1942.

Käytetty muihin tarkoituksiin Eduskunnan päätöksen mukaan. <i>Affecté à d'autres emplois suivant la décision de la Chambre.</i>		Käyttämättömiä voittovaroja vuoden lopussa. <i>Bénéfice non employé à la fin de l'exercice.</i>								Vuosi. <i>Année.</i>
		Yhteensä (sar. 3—7). <i>Total</i> (col. 3—7).		Edelliseltä vuodelta (sar. 2—8). <i>Solde de l'exercice précédent</i> (col. 2—8).		Vuoden voitto. <i>Bénéfice de l'exercice.</i>		Yhteensä (sar. 9 + 10). <i>Total</i> (col. 9 + 10).		
7		8		9		10		11		12
mk	p	mk	p	mk	p	mk	p	mk	p	
899 011	76	2 287 804	05	3 793 972	14	4 166 376	88	7 960 349	02	1901
—	—	2 326 799	35	5 633 549	67	3 800 562	43	9 434 112	10	1902
—	—	2 285 988	43	7 148 123	67	4 054 702	53	11 202 826	20	1903
—	—	1 755 624	47	9 447 201	73	4 017 701	73	13 464 903	46	1904
—	—	5 000 000	—	8 464 903	46	3 768 418	80	12 233 322	26	1905
—	—	—	—	12 233 322	26	5 556 148	39	17 789 470	65	1906
—	—	10 660 000	—	7 129 470	65	5 692 092	94	12 821 563	59	1907
7 789 470	65	12 821 563	59	—	—	7 896 406	02	7 896 406	02	1908
—	—	7 896 406	02	—	—	6 369 525	56	6 369 525	56	1909
—	—	6 369 525	56	—	—	8 119 392	49	8 119 392	49	1910
—	—	8 119 392	49	—	—	8 519 007	76	8 519 007	76	1911
—	—	4 371 800	69	4 147 207	07	7 405 359	35	11 552 566	42	1912
1 000 000	—	5 955 823	40	5 596 743	02	8 659 408	92	14 256 151	94	1913
1 000 000	—	4 624 809	63	9 631 342	31	6 501 940	04	16 133 282	35	1914
—	—	12 133 282	35	4 000 000	—	—	—	4 000 000	—	1915
—	—	—	—	4 000 000	—	4 198 316	52	8 198 316	52	1916
—	—	8 198 316	52	—	—	—	—	—	—	1917
—	—	—	—	—	—	—	—	—	—	1918
—	—	—	—	—	—	118 115 940	91	118 115 940	91	1919
—	—	92 176 538	52	25 939 402	39	75 079 188	77	101 018 591	16	1920
25 939 402	39	52 630 797	81	48 387 793	35	98 513 410	88	146 901 204	23	1921
65 500 000	—	117 858 218	82	29 042 985	41	10 462 080	31	39 505 065	72	1922
—	—	6 000 000	—	33 505 065	72	13 455 335	20	46 960 400	92	1923
—	—	—	—	46 960 400	92	65 373 629	—	112 334 029	92	1924
—	—	112 334 029	92	—	—	82 673 890	13	82 673 890	13	1925
—	—	82 673 890	13	—	—	107 105 977	31	107 105 977	31	1926
—	—	107 105 977	31	—	—	116 664 657	74	116 664 657	74	1927
—	—	116 664 657	74	—	—	144 024 140	92	144 024 140	92	1928
—	—	144 024 140	92	—	—	150 740 108	53	150 740 108	53	1929
75 000 000	—	150 370 054	27	370 054	26	130 551 799	82	130 921 854	08	1930
65 000 000	—	130 645 954	17	275 899	91	110 718 087	94	110 993 987	85	1931
55 000 000	—	110 359 043	97	634 943	88	115 190 497	42	115 825 441	30	1932
110 000 000	—	115 825 441	30	—	—	112 405 376	19	112 405 376	19	1933
110 000 000	—	112 405 376	19	—	—	111 350 856	77	111 350 856	77	1934
55 000 000	—	111 350 856	77	—	—	100 188 932	24	100 188 932	24	1935
50 000 000	—	100 188 932	24	—	—	101 332 503	20	101 332 503	20	1936
50 000 000	—	101 332 503	20	—	—	101 564 310	40	101 564 310	40	1937
50 000 000	—	101 564 310	40	—	—	104 567 340	90	104 567 340	90	1938
50 000 000	—	104 567 340	90	—	—	102 501 432	20	102 501 432	20	1939
50 000 000	—	102 501 432	20	—	—	202 638 976	90	202 638 976	90	1940
100 000 000	—	202 638 976	90	—	—	212 380 651	94	212 380 651	94	1941
100 000 000	—	212 380 651	94	—	—	231 010 391	76	231 010 391	76	1942

## 33. Yleiskatsaus Suomen Pankin omiin

*Fonds de la Banque de Finlande*

Vuosi. <i>Année.</i>	Kantarahasto. <i>Capital.</i>		Vararahasto. <i>Fonds de réserve.</i>		Kiinteistön ja kaluston arvoa vastaavat varat. <i>Immeubles et mobiliers.</i>		Käyttämättömiä voittovaroja. <i>Bénéfices non employés.</i>		Yhteensä. <i>Total.</i>	
	1	2	3	4	5	6	7	8	9	10
	mk	p	mk	p	mk	p	mk	p	mk	p
1876	6 000 000	—	13 727 362	69	—	—	—	—	19 727 362	69
1877	6 000 000	—	9 000 000	—	—	—	5 717 810	10	20 717 810	10
1878	6 000 000	—	9 000 000	—	—	—	7 553 926	44	22 553 926	44
1879	6 000 000	—	9 000 000	—	—	—	7 753 500	77	22 753 500	77
1880	6 000 000	—	9 000 000	—	—	—	8 354 246	04	23 354 246	04
1881	6 000 000	—	9 000 000	—	902 432	66	8 513 217	10	24 415 649	76
1882	6 000 000	—	9 000 000	—	1 040 000	—	10 134 133	89	26 174 133	89
1883	6 000 000	—	9 000 000	—	1 193 806	70	5 848 719	74	22 042 526	44
1884	6 000 000	—	9 000 000	—	1 196 279	34	7 307 064	65	23 503 343	99
1885	6 000 000	—	9 000 000	—	1 197 845	34	9 208 678	92	25 406 524	26
1886	6 000 000	—	9 000 000	—	1 255 809	71	11 036 575	81	27 292 385	52
1887	6 000 000	—	9 000 000	—	1 302 843	67	4 772 834	25	21 075 677	92
1888	6 000 000	—	9 000 000	—	1 302 843	67	1 436 798	44	17 739 642	11
1889	10 000 000	—	5 762 775	76	1 302 843	67	2 288 327	30	19 353 946	73
1890	10 000 000	—	6 308 368	11	1 302 843	67	3 925 104	37	21 536 316	15
1891	10 000 000	—	6 885 682	60	1 302 843	67	5 657 047	83	23 845 574	10
1892	10 000 000	—	7 457 470	87	1 302 843	67	4 568 017	97	23 328 332	51
1893	10 000 000	—	10 000 000	—	1 237 692	92	4 535 403	38	25 773 096	30
1894	10 000 000	—	10 000 000	—	1 219 576	88	6 073 313	09	27 292 889	97
1895	10 000 000	—	12 831 225	36	1 204 093	87	4 361 613	49	28 396 932	72
1896	10 000 000	—	13 299 254	17	1 267 134	09	6 258 709	70	30 825 097	96
1897	10 000 000	—	13 812 697	18	1 373 206	49	6 581 678	04	31 767 581	71
1898	10 000 000	—	14 532 123	51	1 353 028	89	7 649 531	65	33 534 684	05
1899	10 000 000	—	15 334 621	95	1 361 330	69	9 449 055	37	36 145 008	01
1900	10 000 000	—	22 426 047	77	1 319 982	49	6 081 776	19	39 827 806	45
1901	25 000 000	—	8 814 840	06	1 278 634	29	7 960 349	02	43 053 823	37
1902	25 000 000	—	10 992 808	02	1 237 286	09	9 434 112	10	46 664 206	21
1903	25 000 000	—	13 244 375	53	1 195 937	89	11 202 826	20	50 643 139	62
1904	25 000 000	—	15 000 000	—	1 166 008	86	13 464 903	46	54 630 912	32
1905	25 000 000	—	20 000 000	—	1 137 291	06	12 233 322	26	58 370 613	32
1906	25 000 000	—	20 000 000	—	1 108 573	26	17 789 470	65	63 898 043	91
1907	25 000 000	—	30 000 000	—	1 739 855	46	12 821 563	59	69 561 419	05
1908	25 000 000	—	35 032 092	94	1 927 852	06	7 679 691	62	69 639 636	62
1909	25 000 000	—	42 711 784	56	2 351 103	50	5 915 456	32	75 978 344	38

<sup>1)</sup> Koska vuosivoitto eräissä tapauksissa on käytetty jo ennen tilinpäätöstä, niin tässä taulukossa *bénéfice de l'exercice ayant été parfois employés avant que les comptes aient été rendus, les chiffres de ce tableau ne*

varoihin vuosina 1876—1942.<sup>1)</sup>  
à la fin des exercices 1876—1942.<sup>1)</sup>

Vuosi. Année.	Kantarahasto. Capital.		Vararahasto. Fonds de réserve.		Kiinteistön ja kaluston arvoa vastaavat varat. Immeubles et mobiliers.		Käyttämättömiä voittovaroja. Bénéfices non employés.		Yhteensä. Total.	
	7	8	9	10	11	12	mk	p	mk	p
1910	25 000 000	—	48 627 240	88	2 498 564	83	7 943 613	36	84 069 419	07
1911	25 000 000	—	56 570 854	24	2 546 275	33	8 415 728	61	92 532 858	18
1912	25 000 000	—	60 616 582	85	2 713 499	61	11 552 566	42	99 882 648	88
1913	25 000 000	—	65 169 149	27	3 061 187	94	14 256 151	94	107 486 489	15
1914	25 000 000	—	68 425 301	21	3 374 276	98	16 133 282	35	112 932 860	54
1915	25 000 000	—	58 943 499	71	3 642 632	99	4 000 000	—	91 586 132	70
1916	25 000 000	—	58 943 499	71	3 554 544	70	8 198 316	52	95 696 360	93
1917	4 715 219	10	—	—	—	—	—	—	4 715 219	10
1918	4 715 219	10	—	—	—	—	—	—	4 715 219	10
1919	25 000 000	—	68 513 389	50	3 378 368	12	25 939 402	39	122 831 160	01
1920	100 000 000	—	17 707 286	17	5 875 866	87	48 387 793	35	171 970 946	39
1921	100 000 000	—	50 000 000	—	6 000 100	—	69 984 257	27	225 984 357	27
1922	100 000 000	—	50 000 000	—	6 000 100	—	39 505 065	72	195 505 165	72
1923	100 000 000	—	50 000 000	—	12 000 100	—	46 960 400	92	208 960 500	92
1924	100 000 000	—	50 000 000	—	12 000 100	—	112 334 029	92	274 334 129	92
1925	500 000 000	—	50 682 634	67	12 000 100	—	82 673 890	13	645 356 624	80
1926	500 000 000	—	133 356 524	80	12 000 100	—	107 105 977	31	752 462 602	11
1927	500 000 000	—	240 462 502	11	12 000 100	—	116 664 657	74	869 127 259	85
1928	500 000 000	—	357 127 159	85	12 000 100	—	144 024 140	92	1 013 151 400	77
1929	500 000 000	—	501 151 300	77	12 000 100	—	150 740 108	53	1 163 891 509	30
1930	1 000 000 000	—	76 521 355	04	12 000 100	—	130 921 854	08	1 219 443 309	12
1931	1 000 000 000	—	142 167 309	21	12 000 100	—	110 993 987	85	1 265 161 397	06
1932	1 000 000 000	—	197 526 353	18	12 000 100	—	115 825 441	30	1 325 351 894	48
1933	1 000 000 000	—	203 351 794	48	12 000 100	—	112 405 376	19	1 327 757 270	67
1934	1 000 000 000	—	205 757 170	67	12 000 100	—	111 350 856	77	1 329 108 127	44
1935	1 000 000 000	—	262 108 027	41	12 000 100	—	100 188 932	24	1 374 297 059	68
1936	1 000 000 000	—	312 296 959	68	12 000 100	—	101 332 503	20	1 425 629 562	88
1937	1 000 000 000	—	363 629 462	88	12 000 100	—	101 564 310	40	1 477 193 873	28
1938	1 250 000 000	—	415 193 773	28	12 000 100	—	104 567 340	90	1 781 761 214	18
1939	1 250 000 000	—	469 761 114	18	12 000 100	—	102 501 432	20	1 834 262 646	38
1940	1 250 000 000	—	522 262 546	38	12 000 100	—	202 633 976	90	1 986 901 623	28
1941	1 250 000 000	—	624 901 523	28	12 000 100	—	212 380 651	94	2 099 282 275	22
1942	1 250 000 000	—	737 282 175	22	12 000 100	—	231 010 391	76	2 230 292 666	98

esitettyt sarjat eivät aina ole täysin yhdenmukaisia edellisessä taulukossa esiintyvien lukujen kanssa. *Le correspondant pas toujours exactement à ceux du tableau précédent.*

### 34. Suomen Pankin pääkonttorin kotimainen clearing-liike vuosina 1923—1942.

*Opérations de Clearing intérieur du siège central de la Banque de Finlande  
en 1923—1942.*

Kuukausi. <i>Mots.</i>	Postivekseleitä. <i>Mandats émis par les banques.</i>			Shekkejä. <i>Chèques.</i>			Yhteensä. <i>Total.</i>		
	Luku. <i>Nombre.</i>	Määrä. <i>Montant.</i>		Luku. <i>Nombre.</i>	Määrä. <i>Montant.</i>		Luku. <i>Nombre.</i>	Määrä. <i>Montant.</i>	
1	2	3	4	5	6	7	8	9	10
		mk	p		mk	p		mk	p
1942									
Tammikuu	30 259	982 405 518	80	67 626	3 890 249 275	95	97 885	4 872 654 794	75
Helmikuu	23 519	645 902 008	40	59 824	2 923 080 022	20	83 343	3 568 982 030	60
Maaliskuu	25 774	705 449 254	45	68 046	3 918 682 059	70	93 820	4 624 131 314	15
Huhtikuu	23 588	650 140 022	85	63 045	3 265 211 094	40	86 633	3 915 351 117	25
Toukokuu	24 271	870 106 494	40	71 335	3 439 291 664	60	95 606	4 309 398 159	—
Kesäkuu	27 267	832 787 472	60	70 198	3 772 295 416	05	97 465	4 605 082 888	65
Heinäkuu	25 902	945 097 957	35	72 435	3 975 397 619	10	98 337	4 920 495 576	45
Elokuu	21 933	859 599 895	60	81 336	3 572 128 912	45	103 269	4 431 728 808	05
Syyskuu	22 331	770 584 313	90	65 395	3 642 125 727	50	87 726	4 412 710 041	40
Lokakuu	25 186	998 320 334	60	70 278	3 972 872 345	35	95 464	4 971 192 729	95
Marraskuu	23 745	1 134 210 416	20	67 398	3 777 021 309	—	91 143	4 911 231 725	20
Joulukuu	26 412	1 017 137 749	10	73 244	4 522 530 204	10	99 656	5 539 667 953	20
<b>Yhteensä Total</b>	<b>300 187</b>	<b>10 411 741 488</b>	<b>25</b>	<b>830 160</b>	<b>44 670 885 650</b>	<b>40</b>	<b>1 130 347</b>	<b>55 082 627 138</b>	<b>65</b>
1941	317 342	8 445 375 747	25	862 005	38 796 754 950	20	1 179 347	47 242 130 697	45
1940	337 570	6 347 614 467	75	828 638	28 237 542 844	55	1 166 208	34 585 157 312	30
1939	462 111	6 388 718 028	55	990 612	24 168 333 408	80	1 452 723	30 557 051 437	35
1938	525 782	7 770 806 751	95	1 006 780	23 357 292 115	70	1 532 562	31 128 098 867	65
1937	506 162	7 498 340 232	93	930 948	23 173 281 961	27	1 437 110	30 671 622 194	20
1936	489 649	5 817 685 281	95	788 845	16 140 788 218	92	1 278 494	21 958 473 500	87
1935	480 548	5 224 506 797	10	661 016	13 828 762 552	13	1 141 564	19 053 269 349	23
1934	485 726	4 600 699 470	94	588 746	12 497 272 316	81	1 074 472	17 097 971 787	75
1933	532 703	4 358 704 319	35	467 497	9 913 270 028	98	1 000 200	14 271 974 348	33
1932	563 218	4 624 728 648	87	416 232	8 951 575 432	46	979 500	13 576 304 131	33
1931	639 575	5 202 580 727	77	437 498	9 591 224 508	64	1 077 073	14 793 805 236	41
1930	712 394	6 415 692 114	31	449 380	11 694 058 015	52	1 161 774	18 109 750 129	83
1929	733 635	7 586 149 030	06	416 418	10 413 600 742	21	1 150 053	17 999 749 772	27
1928	778 090	7 738 201 135	33	387 160	11 823 223 569	87	1 165 250	19 561 424 705	20
1927	686 885	6 723 153 155	14	290 219	10 410 332 995	23	977 104	17 133 486 150	37
1926	676 242	5 909 692 805	29	250 400	7 305 038 145	85	926 642	13 214 730 951	14
1925	607 559	5 034 950 288	45	184 014	7 102 964 096	18	791 573	12 137 914 384	63
1924	556 950	4 800 365 706	59	151 528	7 127 966 262	38	708 478	11 928 331 968	97
1923	546 406	4 583 748 079	75	132 142	8 555 120 333	85	678 548	13 138 868 463	60



### 35. Suomen Pankin haarakonttorien kotimainen clearing-liike vuosina 1931—1942.

*Opérations de Clearing intérieur des succursales de la Banque de Finlande en 1931—1942.*

Haarakonttori ja kuukausi. <i>Succursale et mois.</i>	Postivkseleitä. <i>Mandats émis par les banques.</i>			Shekkejä. <i>Chèques.</i>			Yhteensä. <i>Total.</i>		
	Luku. <i>Nombre.</i>	Määrä. <i>Montant.</i>		Luku. <i>Nombre.</i>	Määrä. <i>Montant.</i>		Luku. <i>Nombre.</i>	Määrä. <i>Montant.</i>	
1	2	3		4	5		6	7	
		mk	p		mk	p	mk	p	
1942									
Turku	8 652	217 204 481	85	28 828	1 416 090 303	65	37 480	1 633 294 785	50
Vaasa	12 473	116 879 912	75	59 904	937 653 292	45	72 377	1 054 533 205	20
Oulu	13 163	559 771 400	60	30 528	1 257 245 496	15	43 691	1 817 016 896	75
Tampere	24 215	432 641 060	40	68 643	2 307 909 058	75	92 858	2 740 550 119	15
Jyväskylä	5 770	75 652 905	35	21 927	560 138 498	85	27 697	635 791 404	20
Yhteensä } <i>Total }</i>	64 273	1 402 149 760	95	209 830	6 479 036 649	85	274 103	7 881 186 410	80
Tammikuu	6 408	117 398 124	90	20 231	505 809 706	10	26 639	623 207 831	—
Helmikuu	4 909	117 415 271	35	15 289	479 640 949	05	20 198	597 056 220	40
Maaliskuu	5 363	86 220 585	40	16 824	473 279 143	65	22 187	559 499 729	05
Huhtikuu	5 079	86 889 968	65	16 788	507 560 503	80	21 867	594 450 472	45
Toukokuu	5 415	120 730 681	90	17 172	498 562 584	45	22 587	619 293 266	35
Kesäkuu	5 619	112 434 066	80	18 081	550 318 024	80	23 700	662 752 091	60
Heinäkuu	5 367	124 020 471	25	18 241	583 235 073	55	23 608	707 255 544	80
Elokuu	4 807	118 543 475	95	16 039	531 950 790	15	20 846	650 494 266	10
Syyskuu	4 942	94 574 779	90	16 433	566 883 374	60	21 375	661 458 154	50
Lokakuu	4 956	133 064 437	05	16 884	570 796 431	80	21 840	703 860 868	85
Marraskuu	5 829	143 864 175	85	18 518	563 336 488	20	24 347	707 200 664	05
Joulukuu	5 579	146 993 721	95	19 330	647 663 579	70	24 909	794 657 301	65
Yhteensä } <i>Total }</i>	64 273	1 402 149 760	95	209 830	6 479 036 649	85	274 103	7 881 186 410	80
1941	76 565	1 270 634 710	65	230 190	5 935 046 512	35	306 755	7 205 681 223	—
1940	109 729	1 557 513 233	75	268 040	6 449 257 501	20	377 769	8 006 770 734	95
1939	148 936	1 61. 061 286	50	332 628	5 470 214 420	—	481 564	7 037 275 706	50
1938	157 057	1 679 560 896	90	327 498	5 380 661 531	—	484 555	7 060 222 427	90
1937	166 980	1 699 399 001	21	311 865	5 067 272 425	52	478 845	6 766 671 426	73
1936	161 156	1 432 768 498	41	266 945	3 837 116 423	17	428 101	5 269 884 921	58
1935	185 137	1 284 842 315	43	267 004	3 306 007 338	42	452 141	4 590 849 653	85
1934	199 433	1 211 742 551	09	230 913	2 933 640 900	79	430 346	4 145 383 451	88
1933	215 251	1 150 216 341	39	194 287	2 584 950 019	44	409 538	3 735 166 360	83
1932	232 175	1 278 091 755	60	169 766	2 291 987 903	17	401 941	3 570 079 658	77
1931	283 876	1 542 257 149	69	179 717	2 241 906 797	51	463 593	3 734 163 947	20

### 36. Avista myynti- Cours du

Päivä. Date.	Avisa myyntikurssit.							
	Dollari, New York.	Punta, <sup>1)</sup> Londres.	R. kruunu, Stockholm.	Saks. marka, Berlin.	R. frangi, <sup>1)</sup> Paris.	Belgia, <sup>1)</sup> Brusselas.	Gulden, <sup>1)</sup> Amsterdam.	Sv. frangi, Bille.
Tammikuu 2.	mk 49: 35	mk 196: —	mk 1 171: —	mk 1 974: 35	mk 107: —	mk 789: 75	mk 2 620: —	mk 1 158: —
» 23.	»	»	»	»	»	»	»	»
Huhtikuu 10.	»	»	»	»	»	»	»	»
Toukokuu 15.	»	»	»	»	»	»	»	»
Joulukuu 5.	»	»	»	»	»	»	»	»
<b>Keskimäärä</b> } <i>Moyenne</i>	<b>49: 35</b>	<b>196: —</b>	<b>1 171: —</b>	<b>1 974: 35</b>	<b>107: —</b>	<b>789: 75</b>	<b>2 620: —</b>	<b>1 158: —</b>

<sup>1)</sup> Nimellinen arvo. *Valeur nominale.*

<sup>2)</sup> Nimellinen arvo tammik. 23 p:stä alkaen. *Valeur nominale depuis le 23 janvier.*

Päivä. Date.	Clearingkurssit.							
	Saks. marka, Berlin.	R. frangi, Paris.	Sv. frangi, Bille.	N. kruunu, Oslo.	T. kruunu, Copenhague.	Liira, Rome.	Lat. Riga.	Esp. peseta, Madrid.
Tammikuu 2.	1 974: 35	100: —	1 176: 47	1 122: 20	952: 38	257: —	920: —	458: —
» 23.	»	»	»	»	1 030: 93	»	»	»
Huhtikuu 10.	»	»	»	»	»	»	»	»
Elokuu 1.	»	»	»	»	»	»	»	»
<b>Keskimäärä</b> } <i>Moyenne</i>	<b>1 974: 35</b>	<b>100: —</b>	<b>1 176: 47</b>	<b>1 122: 20</b>	<b>1 026: 49</b>	<b>257: —</b>	<b>920: —</b>	<b>458: —</b>

## kurssit vuonna 1942.

change en 1942.

<i>Cours du change à vue.</i>									Päivä. Date.
N. Krnunnu. <sup>1)</sup> Oslo.	I. Krnunnu. <sup>2)</sup> Copenhague.	Litra. Rome.	Vr. Krnunnu. <sup>3)</sup> Zürich.	Lak. <sup>4)</sup> Riga.	Esp. peseta. <sup>5)</sup> Madrid.	Escudo. Lisbonne.	Zloty. <sup>6)</sup> Varsovie.	Kanad. dollar. <sup>7)</sup> Montreal.	
mk	mk	mk	mk	mk	mk	mk	mk	mk	Tammikuu 2.
1 127:—	954:—	265:—	1 185:—	930:—	540:—	—	955:—	45: 25	» 23.
»	1 035:—	»	»	»	»	—	—	»	Huhtikuu 10.
»	»	»	—	—	»	—	—	»	Toukokuu 15.
»	»	»	—	—	»	210:—	—	»	Joulukuu 5.
»	»	»	—	—	»	212:—	—	»	
1 127:—	1 030: 43	265:—	1 185:—	930:—	540:—	210: 22	955:—	45: 25	{Keskimäärä Moyenne

<i>Cours du clearing.</i>									Päivä. Date.
Turk. punta. Ankara.	Drakma. Athènes.	Dinari. Belgrade.	Slov. Krnunnu. Ratisbonne.	Lel. Bucarest.	Pengö. Budapest.	Escudo. Lisbonne.	Leva. Sofia.	Kroat. kruna. Zagreb.	
37: 75	33: 33	111:—	170:—	40:—	1 210: 65	197:—	61:—	98: 72	Tammikuu 2.
»	»	»	»	»	»	»	»	»	» 23.
»	—	—	»	»	»	»	»	»	Huhtikuu 10.
»	—	—	»	33: 46	»	»	»	»	Elokuu 1.
37: 75	33: 33	111:—	170:—	37: 20	1 210: 65	197:—	61:—	98: 72	{Keskimäärä Moyenne

### 37. Suomen Pankin avista myyntikurssit keskimäärin kunakin kuukautena vuosina 1935—1942.

*Cours moyens du change à vue pour chaque mois en 1935—1942.*

Kuukausi. Mois.	Dollari. New York.	Punta. Londres.	R. kruunu. Stockholm.	Saksa. markka. Berlin.	R. frangi. Paris.	Belgia. Bruxelles.	Gulden. Amsterdam.	Sv. frangi. Båda.	N. kruunu. Oslo.	T. kruunu. Oopenhaagen.	Tsh. kruunu. Pague.	Ilhrr. Lome.	Vlr. kruunu. Zurich.
	mk	mk	mk	mk	mk	mk	mk	mk	mk	mk	mk	mk	mk
<b>1935</b>													
Tammikuu	46: 42	227: —	1 171: —	1 859: 85	305: 67	1 083: 38	3 131: 50	1 500: 08	1 141: —	1 014: —	194: 35	396: 35	1 250: —
Helmikuu	46: 61	227: —	1 171: —	1 869: 25	303: 08	1 087: 33	3 147: 50	1 507: 67	1 141: —	1 014: —	195: 29	395: 54	1 250: —
Maaliskuu	47: 57	227: —	1 171: —	1 921: 68	315: 23	1 096: 64	3 233: 84	1 548: 68	1 141: —	1 014: —	200: 48	398: 04	1 250: —
Huhtikuu	46: 98	227: —	1 171: —	1 893: 35	310: 12	801: 74	3 169: 78	1 521: 65	1 141: —	1 014: —	197: 43	390: 22	1 250: —
Toukokuu	46: 48	227: —	1 171: —	1 871: 76	306: 14	787: 12	3 142: 60	1 502: 16	1 141: —	1 014: —	194: 52	383: 44	1 250: —
Kesäkuu	46: 04	227: —	1 171: —	1 863: 30	304: 40	780: 91	3 125: 13	1 504: 35	1 141: —	1 014: —	193: 30	380: 91	1 250: —
Heinäkuu	45: 84	227: —	1 171: —	1 851: 19	303: 69	775: 59	3 116: 74	1 501: 22	1 141: —	1 014: —	192: 30	377: 74	1 250: —
Elokuu	45: 72	227: —	1 171: —	1 845: 70	303: 01	772: 48	3 099: 07	1 495: 96	1 141: —	1 014: —	191: —	376: 48	1 250: —
Syyskuu	46: 06	227: —	1 171: —	1 854: 44	303: 61	776: 76	3 111: 16	1 497: 16	1 141: —	1 014: —	191: 36	376: 52	1 250: —
Lokakuu	46: 30	227: —	1 171: —	1 864: —	305: 15	780: 93	3 136: 78	1 506: 74	1 141: —	1 014: —	192: 96	378: 33	1 253: 70
Marraskuu	46: 14	227: —	1 171: —	1 856: 96	303: 98	780: —	3 128: 96	1 497: 50	1 141: —	1 014: —	192: 23	375: 85	1 255: —
Joulukuu	46: 12	227: —	1 171: —	1 855: 27	304: 38	777: 50	3 124: 50	1 495: 05	1 141: —	1 014: —	192: 82	375: —	1 255: —
<b>1936</b>													
Tammikuu	45: 90	227: —	1 171: —	1 851: 32	303: 59	775: 84	3 123: 48	1 495: 80	1 141: —	1 014: —	192: 68	—	1 255: —
Helmikuu	45: 58	227: —	1 171: —	1 849: 52	303: 73	774: 68	3 122: 24	1 501: 32	1 141: —	1 014: —	192: 76	—	1 255: —
Maaliskuu	45: 81	227: —	1 171: —	1 849: 28	303: 44	776: 24	3 126: —	1 500: 80	1 141: —	1 014: —	192: 24	—	1 255: —
Huhtikuu	46: 07	227: —	1 171: —	1 849: 83	303: 04	777: 65	3 121: 48	1 497: 57	1 141: —	1 014: —	192: —	—	1 255: —
Toukokuu	45: 81	227: —	1 171: —	1 844: 46	301: 40	774: 92	3 095: 29	1 481: 96	1 141: —	1 014: —	191: 13	—	1 255: —
Kesäkuu	45: 39	227: —	1 171: —	1 829: —	299: 63	766: 29	3 070: 25	1 469: 96	1 141: —	1 014: —	189: 25	—	1 255: —
Heinäkuu	45: 36	227: —	1 171: —	1 825: 22	299: 99	764: 85	3 080: 93	1 481: —	1 141: —	1 014: —	189: 33	—	1 255: —
Elokuu	45: 31	227: —	1 171: —	1 820: 62	298: 35	762: 92	3 072: 85	1 474: 88	1 141: —	1 014: —	188: 58	360: —	1 255: —
Syyskuu	45: 19	227: —	1 171: —	1 812: 52	296: 95	762: 04	3 011: 13	1 432: 46	1 141: —	1 014: —	187: 92	358: 54	1 255: —
Lokakuu	46: 47	227: —	1 171: —	1 866: 33	218: 06	781: 30	2 497: 19	1 067: 56	1 141: —	1 014: —	170: 64	264: 59	1 255: —
Marraskuu	46: 58	227: —	1 171: —	1 871: 40	217: 76	786: 86	2 515: 56	1 069: 52	1 141: —	1 014: —	166: 12	248: —	1 255: —
Joulukuu	46: 42	227: —	1 171: —	1 864: 88	217: 51	783: 33	2 529: 17	1 065: 79	1 141: —	1 014: —	165: 25	247: —	1 255: —

37. (Jatk.) Suomen Pankin avista myyntikurssit keskimäärin  
kunakin kuukautena vuosina 1935—1942.

*Cours moyens du change à vue pour chaque mois en 1935—1942. — Suite.*

Kuukausi. Mois.	Dollari. New York.	Punta. Londres.	R. kruunu. Stockholm.	Saks. markka. Berliin.	R. frangi. Pariisi.	Belgia. Brusseli.	Gulden. Amsterdam.	Sv. frangi. Bille.	N. kruunu. Oslo.	T. kruunu. Copenhague.	Tsh. kruunu. Peking.	Liira. Rome.	Vlr. kruunu. Zürichin.
	mk	mk	mk	mk	mk	mk	mk	mk	mk	mk	mk	mk	mk
<b>1937</b>													
Tammikuu	46: 40	227: —	1 171: —	1 863: —	217: 20	781: 33	2 536: 63	1 063: 13	1 141: —	1 014: —	164: —	246: 21	1 255: —
Helmikuu	46: 52	227: —	1 171: —	1 868: 13	217: —	783: 13	2 540: 92	1 060: 58	1 141: —	1 014: —	163: —	246: —	1 255: —
Maaliskuu	46: 60	227: —	1 171: —	1 870: 78	214: 66	784: 30	2 546: —	1 060: 57	1 141: —	1 014: —	163: 17	246: 83	1 255: —
Huhtikuu	46: 33	227: —	1 171: —	1 859: 69	209: 62	779: 96	2 533: 27	1 055: 54	1 141: —	1 014: —	162: 35	245: 27	1 255: —
Toukokuu	46: 08	227: —	1 171: —	1 848: 39	207: 65	776: 43	2 528: 30	1 052: 17	1 141: —	1 014: —	161: —	244: —	1 255: —
Kesäkuu	46: 14	227: —	1 171: —	1 846: 12	206: 65	777: 16	2 533: 12	1 053: 64	1 141: —	1 014: —	161: 20	244: —	1 255: —
Heinäkuu	45: 87	227: —	1 171: —	1 840: 48	177: 74	771: 04	2 522: 70	1 049: 07	1 141: —	1 014: —	160: 52	243: 19	1 255: —
Elokuu	45: 72	227: —	1 171: —	1 834: 69	172: 65	768: 58	2 515: 69	1 048: 12	1 141: —	1 014: —	160: —	243: —	1 255: —
Syyskuu	45: 96	227: —	1 171: —	1 841: 15	164: 36	772: 73	2 530: 77	1 053: 81	1 141: —	1 014: —	161: 08	243: —	1 255: —
Lokakuu	45: 95	227: —	1 171: —	1 841: 92	155: 75	773: 54	2 536: 04	1 055: 96	1 141: —	1 014: —	161: 19	242: 77	1 255: —
Marraskuu	45: 65	227: —	1 171: —	1 836: 69	156: 14	773: 85	2 523: 85	1 054: 27	1 141: —	1 014: —	160: 81	240: 62	1 255: —
Joulukuu	45: 60	227: —	1 171: —	1 833: 21	156: —	773: 13	2 529: 25	1 052: 96	1 141: —	1 014: —	161: —	240: —	1 255: —
<b>1938</b>													
Tammikuu	45: 57	227: —	1 171: —	1 831: 17	153: 86	770: 71	2 532: 04	1 052: 25	1 141: —	1 014: —	160: 96	240: —	1 255: —
Helmikuu	45: 41	227: —	1 171: —	1 830: 79	150: 65	770: 29	2 534: 50	1 053: 13	1 141: —	1 014: —	160: 54	239: 29	1 255: —
Maaliskuu	45: 69	227: —	1 171: —	1 834: 12	144: 89	771: 04	2 533: 65	1 052: 19	1 141: —	1 014: —	160: 54	240: 38	1 255: —
Huhtikuu	45: 76	227: —	1 171: —	1 834: 57	143: 67	771: 17	2 535: 39	1 050: 17	1 141: —	1 014: —	160: 35	241: 17	1 255: —
Toukokuu	45: 84	227: —	1 171: —	1 836: 64	131: 17	771: 92	2 533: 20	1 046: 44	1 141: —	1 014: —	159: 88	241: 20	1 255: —
Kesäkuu	45: 93	227: —	1 171: —	1 845: 74	129: 35	778: 74	2 537: 26	1 050: 22	1 141: —	1 014: —	160: 87	242: —	1 255: —
Heinäkuu	46: 17	227: —	1 171: —	1 851: 96	129: 23	781: 42	2 538: 73	1 056: 46	1 141: —	1 014: —	161: —	243: 12	1 255: —
Elokuu	46: 61	227: —	1 171: —	1 865: 93	129: 04	786: 30	2 542: 59	1 065: 93	1 141: —	1 014: —	161: 96	245: 70	1 255: —
Syyskuu	47: 40	227: —	1 171: —	1 891: 73	129: —	801: 35	2 554: 88	1 071: 85	1 141: —	1 014: —	164: 88	249: 77	1 255: —
Lokakuu	47: 73	227: —	1 171: —	1 909: 38	128: 55	808: 19	2 593: 77	1 085: 19	1 141: —	1 014: —	165: 81	251: 81	1 255: —
Marraskuu	48: 33	227: —	1 171: —	1 932: 65	128: 55	818: 42	2 623: 85	1 095: 77	1 141: —	1 014: —	167: 46	254: 50	1 255: —
Joulukuu	48: 74	227: —	1 171: —	1 952: —	129: 50	822: 42	2 647: 42	1 103: 29	1 141: —	1 014: —	168: 46	257: 13	1 255: —

### 37. (Jatk.) Suomen Pankin avista myyntikurssit keskimäärin kunakin kuukautena vuosina 1935—1942.

*Cours moyens du change à vue pour chaque mois en 1935—1942. — Suite.*

Kuukausi. <i>Mois.</i>	Dollari. <i>New York.</i>	Punta. <i>Londres.</i>	R. kruunu. <i>Stockholm.</i>	Saksa, markka. <i>Berlin.</i>	R. frangi. <i>Paris.</i>	Belgia. <i>Bruxelles.</i>	Gulden. <i>Amsterdam.</i>	Sv. frangi. <i>Båå.</i>	N. kruunu. <i>Oslo.</i>	T. kruunu. <i>Copenhague.</i>	Ysh. kruunu. <i>Prague.</i>	Liira. <i>Rome.</i>	Vr. kruunu. <i>Zürich.</i>
	mk	mk	mk	mk	mk	mk	mk	mk	mk	mk	mk	mk	mk
<b>1939</b>													
Tammikuu	48: 75	227: —	1 171: —	1 951: 44	129: 69	824: 72	2 641: 76	1 101: 60	1 141: —	1 014: —	168: 32	257: 36	1 255: —
Helmikuu	48: 56	227: —	1 171: —	1 946: 33	129: 75	820: 29	2 604: 13	1 101: 79	1 141: —	1 014: —	168: —	256: 46	1 255: —
Maaliskuu	48: 56	227: —	1 171: —	1 945: 58	129: 75	818: 27	2 577: —	1 100: 08	1 141: —	1 014: —	168: —	256: —	1 255: —
Huhtikuu	48: 60	227: —	1 171: —	1 946: 59	129: 75	819: 59	2 580: 73	1 091: 55	1 141: —	1 014: —	—	256: —	1 255: —
Toukokuu	48: 60	227: —	1 171: —	1 947: 83	129: 75	828: 21	2 604: 17	1 093: 67	1 141: —	1 014: —	—	256: —	1 255: —
Kesäkuu	48: 59	227: —	1 171: —	1 947: 76	129: 75	827: 40	2 584: 64	1 096: 08	1 141: —	1 014: —	—	256: —	1 255: —
Heinäkuu	48: 60	227: —	1 171: —	1 947: 58	129: 75	826: 46	2 586: 62	1 096: 27	1 141: —	1 014: —	—	256: —	1 255: —
Elokuu	48: 77	225: 13	1 171: —	1 951: 59	129: 12	828: 78	2 609: 59	1 102: 48	1 139: 11	1 014: —	—	256: 81	1 252: 96
Syyskuu	49: 35	197: 12	1 171: —	1 975: 42	113: 84	851: 89	2 647: 89	1 131: 95	1 127: —	954: —	—	265: —	1 186: 84
Lokakuu	49: 35	200: 13	1 171: —	1 976: 62	115: 66	838: 69	2 648: 85	1 124: 88	1 127: —	954: —	—	263: 08	1 190: —
Marraskuu	49: 35	195: 85	1 171: —	1 982: —	113: 31	827: 04	2 645: —	1 123: 04	1 127: —	954: —	—	260: —	1 190: —
Joulukuu	49: 35	195: 75	1 171: —	1 982: —	113: 05	830: 17	2 645: 83	1 123: —	1 127: —	954: —	—	260: —	1 190: —
<b>1940</b>													
Tammikuu	49: 35	197: 54	1 171: —	1 982: —	114: 03	842: 80	2 652: 60	1 123: —	1 127: —	954: —	—	260: —	1 190: —
Helmikuu	49: 35	197: 64	1 171: —	1 982: —	114: 11	844: 76	2 648: 80	1 123: —	1 127: —	954: —	—	260: —	1 190: —
Maaliskuu	49: 35	188: 62	1 171: —	1 982: —	109: 04	848: 65	2 645: 22	1 123: —	1 127: —	954: —	—	260: —	1 190: —
Huhtikuu	49: 35	176: 16	1 171: —	1 982: —	101: 85	845: 54	2 645: —	1 123: 31	1 127: —	954: —	—	260: —	1 190: —
Toukokuu	49: 35	163: 13	1 171: —	1 981: 17	94: 48	832: 33	2 645: —	1 121: —	1 127: —	954: —	—	260: —	1 189: 38
Kesäkuu	49: 35	177: 16	1 171: —	1 978: —	101: 79	830: —	2 645: —	1 123: 13	1 127: —	954: —	—	260: —	1 185: —
Heinäkuu	49: 35	186: 97	1 171: —	1 977: 26	113: —	830: —	2 645: —	1 132: —	1 127: —	954: —	—	260: —	1 185: —
Elokuu	49: 35	187: 50	1 171: —	1 974: —	115: —	830: —	2 645: —	1 136: 15	1 127: —	954: —	—	260: —	1 185: —
Syyskuu	49: 35	187: 50	1 171: —	1 974: 25	115: —	830: —	2 645: —	1 138: —	1 127: —	954: —	—	260: —	1 185: —
Lokakuu	49: 35	187: 50	1 171: —	1 974: 35	115: —	830: —	2 645: —	1 153: 37	1 127: —	954: —	—	260: —	1 185: —
Marraskuu	49: 35	188: 06	1 171: —	1 974: 35	112: 38	830: —	2 631: 54	1 156: —	1 127: —	954: —	—	260: —	1 185: —
Joulukuu	49: 35	190: 59	1 171: —	1 974: 35	107: —	830: —	2 620: —	1 156: —	1 127: —	954: —	—	260: —	1 185: —

37. (Jatk.) Suomen Pankin avista myyntikurssit keskimäärin  
kunakin kuukautena vuosina 1935—1942.

*Cours moyens du change à vue pour chaque mois en 1935—1942. — Fin.*

Kuukausi. Mois.	Dollari, New York.	Punta, Londres.	R. kruunu, Stockholm.	Saks. markka, Berlin.	R. frangi, Paris.	Belgs. Frunderkes.	Gulden, Amsterdam.	Sv. frangi, Bale.	N. kruunu, Oslo.	T. kruunu, Copenhague.	Tsh. kruunu, Peking.	Liira, Rome.	Vr. kruunu, Tallinn.
	mk	mk	mk	mk	mk	mk	mk	mk	mk	mk	mk	mk	mk
<b>1941</b>													
Tammikuu	49:35	191:24	1 171:—	1 974:35	107:—	830:—	2 620:—	1 156:40	1 127:—	954:—	—	260:—	1 185:—
Helmikuu	49:35	193:19	1 171:—	1 974:35	107:—	830:—	2 620:—	1 158:—	1 127:—	954:—	—	260:—	1 185:—
Maaliskuu	49:35	196:—	1 171:—	1 974:35	107:—	830:—	2 620:—	1 158:—	1 127:—	954:—	—	260:—	1 185:—
Huhtikuu	49:35	196:13	1 171:—	1 974:35	107:—	830:—	2 620:—	1 158:—	1 127:—	954:—	—	260:80	1 185:—
Toukokuu	49:35	195:04	1 171:—	1 974:35	107:—	830:—	2 620:—	1 158:—	1 127:—	954:—	—	265:—	1 185:—
Kesäkuu	49:35	196:—	1 171:—	1 974:35	107:—	830:—	2 620:—	1 158:—	1 127:—	954:—	—	265:—	1 185:—
Heinäkuu	49:35	196:—	1 171:—	1 974:35	107:—	816:58	2 620:—	1 158:—	1 127:—	954:—	—	265:—	1 185:—
Elokuu	49:35	196:—	1 171:—	1 974:35	107:—	789:75	2 620:—	1 158:—	1 127:—	954:—	—	265:—	1 185:—
Syyskuu	49:35	196:—	1 171:—	1 974:35	107:—	789:75	2 620:—	1 158:—	1 127:—	954:—	—	265:—	1 185:—
Lokakuu	49:35	196:—	1 171:—	1 974:35	107:—	789:75	2 620:—	1 158:—	1 127:—	954:—	—	265:—	1 185:—
Marraskuu	49:35	196:—	1 171:—	1 974:35	107:—	789:75	2 620:—	1 158:—	1 127:—	954:—	—	265:—	1 185:—
Joulukuu	49:35	196:—	1 171:—	1 974:35	107:—	789:75	2 620:—	1 158:—	1 127:—	954:—	—	265:—	1 185:—
<b>1942</b>													
Tammikuu	49:35	196:—	1 171:—	1 974:35	107:—	789:75	2 620:—	1 158:—	1 127:—	979:92	—	265:—	1 185:—
Helmikuu	49:35	196:—	1 171:—	1 974:35	107:—	789:75	2 620:—	1 158:—	1 127:—	1 035:—	—	265:—	1 185:—
Maaliskuu	49:35	196:—	1 171:—	1 974:35	107:—	789:75	2 620:—	1 158:—	1 127:—	1 035:—	—	265:—	1 185:—
Huhtikuu	49:35	196:—	1 171:—	1 974:35	107:—	789:75	2 620:—	1 158:—	1 127:—	1 035:—	—	265:—	1 185:—
Toukokuu	49:35	196:—	1 171:—	1 974:35	107:—	789:75	2 620:—	1 158:—	1 127:—	1 035:—	—	265:—	—
Kesäkuu	49:35	196:—	1 171:—	1 974:35	107:—	789:75	2 620:—	1 158:—	1 127:—	1 035:—	—	265:—	—
Heinäkuu	49:35	196:—	1 171:—	1 974:35	107:—	789:75	2 620:—	1 158:—	1 127:—	1 035:—	—	265:—	—
Elokuu	49:35	196:—	1 171:—	1 974:35	107:—	789:75	2 620:—	1 158:—	1 127:—	1 035:—	—	265:—	—
Syyskuu	49:35	196:—	1 171:—	1 974:35	107:—	789:75	2 620:—	1 158:—	1 127:—	1 035:—	—	265:—	—
Lokakuu	49:35	196:—	1 171:—	1 974:35	107:—	789:75	2 620:—	1 158:—	1 127:—	1 035:—	—	265:—	—
Marraskuu	49:35	196:—	1 171:—	1 974:35	107:—	789:75	2 620:—	1 158:—	1 127:—	1 035:—	—	265:—	—
Joulukuu	49:35	196:—	1 171:—	1 974:35	107:—	789:75	2 620:—	1 158:—	1 127:—	1 035:—	—	265:—	—

## 38. Yleiskatsaus Suomen Pankin avista

*Résumé des cours du*

Vuosi. <i>Année.</i>	Dollari. <i>New York.</i>			Punta. <i>Londres.</i>			R. kruunu. <i>Stockholm.</i>		
	Korkein. <i>Maxim.</i>	Alin. <i>Minim.</i>	Keskim. <i>Moyenne.</i>	Korkein. <i>Maxim.</i>	Alin. <i>Minim.</i>	Keskim. <i>Moyenne.</i>	Korkein. <i>Maxim.</i>	Alin. <i>Minim.</i>	Keskim. <i>Moyenne.</i>
	mk	mk	mk	mk	mk	mk	mk	mk	mk
1886	—	—	—	25: 40	25: 35	25: 36	139: 40	139: —	139: 11
1887	—	—	—	25: 40	25: 35	25: 36	139: 40	139: 20	139: 28
1888	—	—	—	25: 40	25: 35	25: 36	139: 40	139: 30	139: 33
1889	—	—	—	25: 40	25: 30	25: 34	139: 40	139: 30	139: 31
1890	—	—	—	25: 45	25: 30	25: 38	139: 70	139: 30	139: 34
1891	—	—	—	25: 40	25: 30	25: 33	139: 70	139: 40	139: 46
1892	—	—	—	25: 42	25: 28	25: 32	139: 60	139: 30	139: 38
1893	—	—	—	25: 50	25: 32	25: 38	139: 60	139: 40	139: 49
1894	—	—	—	25: 25	25: 23	25: 24	139: 30	139: 30	139: 30
1895	—	—	—	25: 30	25: 25	25: 27	139: 30	139: 30	139: 30
1896	—	—	—	25: 35	25: 25	25: 29	139: 30	139: 20	139: 28
1897	—	—	—	25: 25	25: 17	25: 23	139: 20	139: —	139: 02
1898	—	—	—	25: 38	25: 20	25: 29	139: —	138: 90	138: 97
1899	—	—	—	25: 50	25: 30	25: 36	139: 10	139: —	139: 04
1900	—	—	—	25: 48	25: 36	25: 41	139: 10	139: 10	139: 10
1901	—	—	—	25: 40	25: 30	25: 36	139: 30	139: 10	139: 29
1902	—	—	—	25: 38	25: 32	25: 36	139: 30	139: 30	139: 30
1903	—	—	—	25: 40	25: 30	25: 35	139: 30	139: 30	139: 30
1904	—	—	—	25: 43	25: 28	25: 34	139: 30	139: 30	139: 30
1905	—	—	—	25: 40	25: 30	25: 37	139: 30	139: 30	139: 30
1906	—	—	—	25: 45	25: 32	25: 40	139: 30	139: 30	139: 30
1907	—	—	—	25: 58	25: 36	25: 46	139: 30	139: 30	139: 30
1908	—	—	—	25: 58	25: 30	25: 40	139: 50	139: 30	139: 43
1909	—	—	—	25: 44	25: 31	25: 38	139: 50	139: 30	139: 33
1910	—	—	—	25: 41	25: 33	25: 37	139: 40	139: 10	139: 28
1911	—	—	—	25: 42	25: 30	25: 36	139: 40	139: 20	139: 32
1912	—	—	—	25: 43	25: 30	25: 36	139: 40	139: 10	139: 20
1913	5: 23	5: 23	5: 23	25: 43	25: 30	25: 39	139: 50	139: —	139: 19
1914	5: 90	5: 23	5: 31	29: —	25: 33	25: 99	150: —	139: 30	141: 30
1915	7: 25	5: 90	6: 46	34: 30	29: —	31: 29	210: —	150: —	170: 77



## myyntikursseihin vuosina 1886—1942.

change à vue en 1886—1942.

Saksanmarkka. <i>Berlin.</i>			R. frangi. <i>Paris.</i>			Gulden. <i>Amsterdam.</i>			Vuosi. <i>Année.</i>
Korkein. <i>Maxim.</i>	Alln. <i>Minim.</i>	Keskim. <i>Moyenne.</i>	Korkein. <i>Maxim.</i>	Alln. <i>Minim.</i>	Keskim. <i>Moyenne.</i>	Korkein. <i>Maxim.</i>	Alln. <i>Minim.</i>	Keskim. <i>Moyenne.</i>	
mk	mk	mk	mk	mk	mk	mk	mk	mk	
124: 40	124: 20	124: 25	100: 70	100: 30	100: 50	208: 40	208: —	208: 34	1886
124: 40	124: 20	124: 28	100: 40	100: 20	100: 29	209: 50	208: —	208: 85	1887
124: 50	124: 30	124: 37	100: 30	100: 20	100: 23	209: 50	209: 50	209: 50	1888
124: 50	124: 10	124: 28	100: 40	190: 20	100: 25	209: 50	209: 50	209: 50	1889
124: 60	124: 20	124: 37	100: 50	100: 30	100: 41	210: —	209: —	209: 20	1890
124: 60	124: 20	124: 44	100: 50	100: —	100: 30	209: —	209: —	209: —	1891
124: 70	124: 40	124: 45	100: 80	100: 20	100: 50	210: —	209: —	209: 19	1892
124: 70	123: 90	124: 32	100: 80	100: 30	100: 55	210: —	208: 80	209: 38	1893
123: 90	123: 80	123: 81	100: 50	100: 10	100: 13	209: 20	208: 80	209: 19	1894
124: —	123: 80	123: 84	100: 50	100: 30	100: 43	209: 20	208: 70	208: 97	1895
124: 30	124: —	124: 04	100: 50	100: 40	100: 41	208: 80	208: 40	208: 71	1896
124: 30	123: 70	123: 80	100: 40	100: —	100: 25	208: 80	208: 40	208: 78	1897
124: —	123: 70	123: 78	100: 30	100: —	100: 11	209: 50	208: 80	209: 40	1898
124: 10	123: 80	123: 96	100: 80	100: 30	100: 53	210: —	208: 50	209: 14	1899
124: 10	124: 10	124: 10	101: 10	100: 80	101: 40	210: 50	209: —	209: 79	1900
124: 10	124: —	124: 04	101: 10	100: 70	100: 89	210: —	209: 50	209: 90	1901
124: —	123: 90	123: 98	100: 90	100: 70	100: 85	209: 50	209: 30	209: 49	1902
124: —	124: —	124: —	100: 90	100: 50	100: 81	210: 30	209: 30	209: 65	1903
124: 10	124: —	124: 02	101: —	100: 50	100: 72	210: 60	209: 50	209: 39	1904
124: 10	123: 90	123: 94	101: —	100: 50	100: 81	210: 30	209: —	209: 88	1905
124: 30	124: —	124: 03	101: 10	100: 70	100: 95	210: —	209: —	209: 60	1906
124: 30	124: 10	124: 26	101: 50	100: 80	101: 07	211: —	210: —	210: 52	1907
124: 20	124: 10	124: 17	101: 50	100: 70	101: 06	211: —	209: 50	210: 26	1908
124: 10	123: 90	124: 03	101: 20	100: 50	100: 80	210: 50	209: 30	209: 86	1909
123: 90	123: 90	123: 90	100: 90	100: 30	100: 60	210: —	208: 70	209: 43	1910
123: 90	123: 90	123: 90	101: —	100: 10	100: 47	210: 30	209: 80	209: 95	1911
124: 20	123: 65	123: 81	100: 80	100: 15	100: 52	210: 20	209: 80	209: 99	1912
124: 40	123: 80	124: 06	100: 80	100: 20	100: 62	210: —	209: —	209: 56	1913
124: 80	123: 80	124: 15	110: —	100: 50	102: 67	235: —	209: 90	214: 49	1914
—	—	—	124: 50	110: —	116: 51	300: —	235: —	261: 81	1915

## 38. (Jatk.) Yleiskatsaus Suomen Pankin avista

*Résumé des cours du*

Vuosi. Année.	Dollari. New York.			Punta. Londres.			R. kruunu. Stockholm.		
	Korkein. Maxim.	Alin. Minim.	Keskim. Moyenne.	Korkein. Maxim.	Alin. Minim.	Keskim. Moyenne.	Korkein. Maxim.	Alin. Minim.	Keskim. Moyenne.
	mk	mk	mk	mk	mk	mk	mk	mk	mk
1916	7: 50	7: —	7: 23	35: 50	33: 50	34: 30	216: —	192: —	204: 96
1917	8: 60	6: 50	7: 44	41: —	30: 50	35: —	360: —	193: —	235: 56
1918	9: 90	6: 50	8: 28	47: 50	30: 50	39: 40	310: —	195: —	262: 70
1919	34: —	8: 85	15: 58	133: 60	42: 10	66: 97	740: —	241: —	332: 97
1920	51: 50	17: 40	29: 27	180: —	65: 70	105: 44	1 000: —	358: —	589: 53
1921	80: 50	28: —	52: 07	300: —	107: —	199: 18	1 740: —	610: —	1 166: 25
1922	54: 50	35: 25	46: 62	237: —	157: 75	205: 88	1 395: —	950: —	1 216: 77
1923	40: 75	35: 85	37: 42	189: 25	162: 60	171: 10	1 095: —	955: —	993: 38
1924	40: 44	39: 70	39: 86	188: 10	168: 85	176: 23	1 071: 50	1 036: 50	1 057: 93
1925	39: 70	39: 70	39: 70	193: 15	188: 50	191: 86	1 071: —	1 062: —	1 066: 60
1926	39: 70	39: 70	39: 70	193: 35	192: 55	193: 02	1 067: 50	1 060: 50	1 063: 75
1927	39: 70	39: 70	39: 70	193: 95	192: 65	193: 09	1 074: —	1 060: 50	1 065: 80
1928	39: 70	39: 70	39: 70	194: 05	192: 55	193: 32	1 071: 50	1 062: —	1 065: 25
1929	39: 70	39: 70	39: 70	194: 20	192: 65	193: 11	1 073: 50	1 061: 50	1 065: 52
1930	39: 70	39: 70	39: 70	194: 15	192: 90	193: 20	1 071: —	1 065: —	1 067: 38
1931	74: 95	39: 70	43: 54	245: 85	160: —	193: 99	1 358: —	930: —	1 081: 14
1932	71: 90	56: 70	64: 89	240: —	216: 50	226: 49	1 329: —	1 040: —	1 195: 06
1933	68: 35	41: 90	55: 03	227: 50	226: 75	227: 01	1 243: —	1 162: —	1 183: 96
1934	46: 55	43: 85	45: 10	227: —	227: —	227: —	1 171: —	1 171: —	1 171: —
1935	47: 95	45: 60	46: 35	227: —	227: —	227: —	1 171: —	1 171: —	1 171: —
1936	46: 70	44: 95	45: 82	227: —	227: —	227: —	1 171: —	1 171: —	1 171: —
1937	46: 70	45: 50	46: 06	227: —	227: —	227: —	1 171: —	1 171: —	1 171: —
1938	49: 15	45: 25	46: 62	227: —	227: —	227: —	1 171: —	1 171: —	1 171: —
1939	50: 70	48: 50	48: 86	227: —	184: —	217: 22	1 171: —	1 171: —	1 171: —
1940	49: 35	49: 35	49: 35	199: —	157: 75	185: 76	1 171: —	1 171: —	1 171: —
1941	49: 35	49: 35	49: 35	197: —	191: —	195: 31	1 171: —	1 171: —	1 171: —
1942	49: 35	49: 35	49: 35	196: —	196: —	196: —	1 171: —	1 171: —	1 171: —

## myyntikursseihin vuosina 1886—1942.

change à vue en 1886—1942. — Fin.

Saksanmarkka. <i>Berlin.</i>			R. frangi. <i>Paris.</i>			Gulden. <i>Amsterdam.</i>			Vuosi. <i>Année.</i>
Korkein. <i>Maxim.</i>	Alin. <i>Minim.</i>	Keskim. <i>Moyenne.</i>	Korkein. <i>Maxim.</i>	Alin. <i>Minim.</i>	Keskim. <i>Moyenne.</i>	Korkein. <i>Maxim.</i>	Alin. <i>Minim.</i>	Keskim. <i>Moyenne.</i>	
mk	mk	mk	mk	mk	mk	mk	mk	mk	
—	—	—	128:—	120:—	122:95	320:—	295:—	304:99	1916
—	—	—	151:—	110:—	127:58	375:—	260:—	307:10	1917
160:—	100:—	131:08	180:—	110:—	145:92	457:—	260:—	380:97	1918
114:—	67:—	85:57	341:—	152:—	204:81	1 285:—	372:—	599:98	1919
75:—	24:—	51:75	315:—	107:—	203:21	1 583:—	629:—	980:37	1920
97:—	18:—	59:82	580:—	188:—	390:29	2 547:—	944:—	1 738:16	1921
32:—	—:47	11:47	498:—	242:—	382:79	2 040:—	1 385:—	1 790:43	1922
—:57	—	—	300:—	198:—	227:54	1 613:—	1 402:—	1 464:06	1923
955:—	955:—	955:—	270:—	141:—	208:73	1 612:—	1 470:—	1 526:12	1924
955:—	950:—	954:98	217:—	143:50	190:—	1 613:—	1 582:—	1 596:59	1925
950:—	947:—	948:52	162:—	83:—	129:82	1 601:—	1 589:—	1 594:38	1926
950:—	944:—	946:08	159:—	156:—	156:68	1 607:50	1 587:50	1 593:93	1927
952:—	946:—	948:72	157:—	155:50	156:27	1 607:—	1 593:—	1 598:67	1928
953:50	940:50	947:50	157:—	155:50	156:12	1 606:50	1 592:—	1 597:83	1929
951:—	944:25	948:28	157:—	155:50	156:10	1 605:50	1 594:50	1 598:92	1930
1 765:—	932:—	1 039:93	292:—	155:30	170:93	3 018:—	1 592:50	1 755:45	1931
1 711:—	1 349:—	1 542:83	280:75	223:—	254:91	2 893:—	2 296:—	2 616:33	1932
1 764:—	1 489:—	1 630:94	289:50	255:—	269:19	2 985:—	2 600:—	2 764:95	1933
1 878:—	1 655:—	1 775:94	307:50	272:50	296:37	3 160:—	2 798:—	3 039:78	1934
1 952:—	1 838:—	1 866:86	320:—	301:75	305:67	3 289:—	3 080:—	3 138:48	1935
1 875:—	1 805:—	1 844:42	305:25	217:—	280:02	3 133:—	2 440:—	2 944:55	1936
1 872:—	1 832:—	1 848:33	217:25	154:—	187:09	2 550:—	2 512:—	2 531:14	1937
1 967:—	1 829:—	1 868:65	156:—	128:50	135:42	2 674:—	2 526:—	2 559:18	1938
1 982:—	1 942:—	1 958:18	130:75	106:50	124:60	2 711:—	2 572:—	2 614:28	1939
1 982:—	1 974:—	1 977:91	115:—	91:—	109:57	2 665:—	2 620:—	2 642:90	1940
1 974:35	1 974:35	1 974:35	107:—	107:—	107:—	2 620:—	2 620:—	2 620:—	1941
1 974:35	1 974:35	1 974:35	107:—	107:—	107:—	2 620:—	2 620:—	2 620:—	1942

## 39. Suomen Pankin alin diskonttokorko vuosina 1867—1942.

*Variation du taux inférieur de l'escompte de la Banque de Finlande  
en 1867—1942.*

Päivästä. <i>Du</i>	Päivään. <i>Au</i>	Pro- senttia. <i>Pour- cent.</i>	Päivästä. <i>Du</i>	Päivään. <i>Au</i>	Pro- senttia. <i>Pour- cent.</i>
1	2	3	4	5	6
1867 Tammik. 1.	1868 Maalisk. 19.	6	1914 Huhtik. 1.	1914 Elok. 3.	5
1868 Maalisk. 20.	1869 Jouluk. 31.	5	1914 Elok. 4.	1914 Syysk. 5.	7
1870 Tammik. 1.	1870 Jouluk. 31.	4 1/2	1914 Syysk. 6.	1915 Tammik. 9.	6
1871 Tammik. 1.	1875 Jouluk. 31.	4	1915 Tammik. 10.	1916 Toukok. 18.	5 1/2
1876 Tammik. 1.	1877 Toukok. 31.	4 1/2	1916 Toukok. 19.	1919 Tammik. 7.	5
1877 Kesäk. 1.	1878 Jouluk. 31.	5	1919 Tammik. 8.	1919 Marrask. 17.	6
1879 Tammik. 1.	1879 Jouluk. 31.	5 1/2	1919 Marrask. 18.	1920 Maalisk. 22.	7
1880 Tammik. 1.	1880 Elok. 31.	5	1920 Maalisk. 23.	1920 Marrask. 9.	8
1880 Syysk. 1.	1886 Jouluk. 3.	4 1/2	1920 Marrask. 10.	1922 Lokak. 16.	9
1886 Jouluk. 4.	1890 Maalisk. 17.	4	1922 Lokak. 17.	1923 Syysk. 12.	8
1890 Maalisk. 18.	1890 Marrask. 17.	4 1/2	1923 Syysk. 13.	1923 Lokak. 27.	9
1890 Marrask. 18.	1891 Jouluk. 1.	5	1923 Lokak. 28.	1923 Marrask. 29.	8
1891 Jouluk. 2.	1893 Jouluk. 2.	5 1/2	1923 Marrask. 30.	1924 Maalisk. 5.	10
1893 Jouluk. 3.	1895 Helmik. 9.	5	1924 Maalisk. 6.	1925 Elok. 14.	9
1895 Helmik. 10.	1895 Lokak. 3.	4 1/2	1925 Elok. 15.	1925 Lokak. 29.	8
1895 Lokak. 4.	1896 Lokak. 20.	4	1925 Lokak. 30.	1927 Maalisk. 22.	7 1/2
1896 Lokak. 21.	1898 Lokak. 17.	4 1/2	1927 Maalisk. 23.	1927 Elok. 10.	7
1898 Lokak. 18.	1899 Lokak. 4.	5	1927 Elok. 11.	1927 Marrask. 24.	6 1/2
1899 Lokak. 5.	1899 Lokak. 28.	5 1/2	1927 Marrask. 25.	1928 Elok. 7.	6
1899 Lokak. 29.	1901 Syysk. 18.	6	1928 Elok. 8.	1928 Marrask. 15.	6 1/2
1901 Syysk. 19.	1902 Helmik. 8.	5 1/2	1928 Marrask. 16.	1930 Huhtik. 28.	7
1902 Helmik. 9.	1907 Helmik. 27.	5	1930 Huhtik. 29.	1930 Elok. 26.	6 1/2
1907 Helmik. 28.	1907 Marrask. 6.	5 1/2	1930 Elok. 27.	1931 Syysk. 30.	6
1907 Marrask. 7.	1907 Marrask. 27.	6	1931 Lokak. 1.	1931 Lokak. 11.	7 1/2
1907 Marrask. 28.	1908 Elok. 7.	6 1/2	1931 Lokak. 12.	1931 Lokak. 25.	9
1908 Elok. 8.	1908 Syysk. 19.	6	1931 Lokak. 26.	1932 Helmik. 12.	8
1908 Syysk. 20.	1909 Huhtik. 24.	5 1/2	1932 Helmik. 13.	1932 Huhtik. 18.	7
1909 Huhtik. 25.	1910 Jouluk. 15.	5	1932 Huhtik. 19.	1933 Tammik. 31.	6 1/2
1910 Jouluk. 16.	1911 Helmik. 18.	5 1/2	1933 Helmik. 1.	1933 Kesäk. 2.	6
1911 Helmik. 19.	1911 Toukok. 16.	5	1933 Kesäk. 3.	1933 Syysk. 4.	5 1/2
1911 Toukok. 17.	1912 Tammik. 27.	4 1/2	1933 Syysk. 5.	1933 Jouluk. 19.	5
1912 Tammik. 28.	1912 Marrask. 9.	5	1933 Jouluk. 20.	1934 Jouluk. 2.	4 1/2
1912 Marrask. 10.	1913 Marrask. 24.	6	1934 Jouluk. 3.	—	4
1913 Marrask. 25.	1914 Maalisk. 31.	5 1/2			

**40. Suomen Pankin alin diskonttokorko keskimäärin  
vuosina 1867—1942.**

*Moyenne du taux inférieur de l'escompte de la Banque de Finlande  
en 1867—1942.*

Vuosi. Année.	Prosenttia. Pour-cent.	Vuosi. Année.	Prosenttia. Pour-cent.	Vuosi. Année.	Prosenttia. Pour-cent.
1	2	3	4	5	6
		1896	4.0972	1926	7.5000
1867	6.0000	1897	4.5000	1927	6.8694
1868	5.2194	1898	4.6014	1928	6.2611
1869	5.0000	1899	5.2056	1929	7.0000
1870	4.5000	1900	6.0000	1930	6.4917
		1901	5.8583	1931	6.5236
1871	4.0000	1902	5.0528	1932	6.7667
1872	4.0000	1903	5.0000	1933	5.5764
1873	4.0000	1904	5.0000	1934	4.4611
1874	4.0000	1905	5.0000	1935	4.0000
1875	4.0000				
		1906	5.0000	1936	4.0000
1876	4.5000	1907	5.5417	1937	4.0000
1877	4.7917	1908	6.1611	1938	4.0000
1878	5.0000	1909	5.1583	1939	4.0000
1879	5.5000	1910	5.0208	1940	4.0000
1880	4.8333				
		1911	4.7556	1941	4.0000
1881	4.5000	1912	5.1042	1942	4.0000
1882	4.5000	1913	5.9500		
1883	4.5000	1914	5.6222		
1884	4.5000	1915	5.5125		
1885	4.5000				
		1916	5.1917		
1886	4.4625	1917	5.0000		
1887	4.0000	1918	5.0000		
1888	4.0000	1919	6.1000		
1889	4.0000	1920	7.9139		
1890	4.4528				
		1921	9.0000		
1891	5.0403	1922	8.7944		
1892	5.5000	1923	8.2972		
1893	5.4611	1924	9.1806		
1894	5.0000	1925	8.5375		
1895	4.4333				

#### 41. Liikepankkien kotimainen lainanotto

*Dépôts dans les banques commerciales à la*

Kuukausi. <i>Mois.</i>	1935	1936	1937	1938
1	2	3	4	5
	mk	mk	mk	mk
Tammikuu	7 678 083 300	7 986 490 600	8 768 665 900	10 147 629 200
Helmikuu	7 711 352 100	7 979 735 400	8 839 580 400	10 281 292 200
Maaliskuu	7 895 114 900	8 119 359 400	9 078 728 300	10 621 959 400
Huhtikuu	7 928 434 000	8 251 466 100	9 373 506 200	10 861 342 800
Toukokuu	7 947 910 800	8 179 793 400	9 394 412 300	10 899 669 100
Kesäkuu	8 083 016 400	8 443 778 700	9 604 256 500	11 187 346 000
Heinäkuu	8 111 625 400	8 438 922 300	9 749 002 500	11 225 727 600
Elokuu	8 062 626 500	8 410 524 200	9 778 609 900	11 184 486 300
Syyskuu	7 998 492 400	8 454 711 100	9 804 226 200	10 837 545 000
Lokakuu	7 885 680 100	8 466 044 000	9 714 363 500	10 721 661 500
Marraskuu	7 849 092 300	8 453 998 700	9 807 661 600	10 597 799 600
Joulukuu	7 966 156 800	8 598 063 900	10 030 223 100	10 754 782 700

#### 42. Liikepankkien kotimainen lainananto

*Prêts intérieurs accordés par les banques*

Kuukausi. <i>Mois.</i>	1935	1936	1937	1938
1	2	3	4	5
	mk	mk	mk	mk
Tammikuu	7 478 974 400	7 465 598 400	7 505 210 900	8 742 348 500
Helmikuu	7 501 958 300	7 541 237 200	7 738 848 400	9 042 442 600
Maaliskuu	7 603 904 500	7 519 977 800	7 923 537 900	9 124 779 700
Huhtikuu	7 650 161 100	7 578 639 800	8 246 495 700	9 347 592 000
Toukokuu	7 641 396 800	7 706 376 800	8 366 948 900	9 370 225 800
Kesäkuu	7 680 698 300	7 658 890 300	8 341 644 600	9 362 716 800
Heinäkuu	7 635 446 700	7 535 574 500	8 343 467 600	9 394 957 800
Elokuu	7 576 236 200	7 387 985 300	8 266 704 800	9 233 544 700
Syyskuu	7 565 567 400	7 410 906 500	8 406 987 700	9 225 753 400
Lokakuu	7 570 515 400	7 423 733 200	8 515 653 600	9 262 967 700
Marraskuu	7 546 334 600	7 445 782 800	8 525 124 600	9 122 676 200
Joulukuu	7 448 649 300	7 372 869 000	8 608 575 600	9 212 109 100

1) Talletukset talletus- ja shekkitalleilla, joihin sisältyvät myöskin kotimaiset luottolaitokset. *Dépôts à*

2) Lainat, shekkitalle, vekselit ja kotimaiset luottolaitokset. *Prêts, avances en comptes courants et effets.*

**kunkin kuukauden lopussa vuosina 1935—1942.<sup>1)</sup>**

*fin de chaque mois en 1935—1942.<sup>1)</sup>*

1939	1940	1941	1942	Kuukausi. Mois.
6	7	8	9	10
mk	mk	mk	mk	
10 803 887 500	10 774 085 800	13 864 436 900	14 839 620 300	Tammikuu
10 705 507 300	10 978 451 700	13 780 176 000	15 497 709 900	Helmikuu
10 941 713 700	11 426 873 800	13 439 654 000	15 888 999 800	Maaliskuu
10 941 587 700	12 232 620 000	13 705 254 700	16 525 321 800	Huhtikuu
11 031 103 200	12 569 540 100	13 101 743 500	16 566 671 500	Toukokuu
11 167 123 500	12 794 616 000	12 761 203 800	17 041 028 100	Kesäkuu
11 183 969 400	12 969 771 600	12 810 695 200	16 875 957 800	Heinäkuu
11 037 610 000	12 777 936 200	13 344 995 200	17 056 058 800	Elokuu
10 624 363 300	12 925 240 600	13 791 521 300	17 619 935 100	Syyskuu
10 513 435 100	12 967 772 100	14 221 309 300	17 509 070 500	Lokakuu
10 364 816 400	13 410 375 100	14 456 938 900	18 193 042 300	Marraskuu
10 765 698 400	13 488 186 600	14 828 502 700	17 930 965 000	Joulukuu

**kunkin kuukauden lopussa vuosina 1935—1942.<sup>2)</sup>**

*commerciales à la fin de chaque mois en 1935—1942.<sup>2)</sup>*

1939	1940	1941	1942	Kuukausi. Mois.
6	7	8	9	10
mk	mk	mk	mk	
9 304 482 100	9 676 006 900	12 005 125 500	11 159 819 400	Tammikuu
9 372 233 500	9 808 498 600	12 167 337 700	11 266 044 500	Helmikuu
9 480 290 100	10 138 536 400	11 793 851 000	11 716 128 700	Maaliskuu
9 572 363 400	10 979 742 100	12 000 042 300	12 457 254 700	Huhtikuu
9 538 144 100	10 621 759 800	11 594 514 800	12 345 831 800	Toukokuu
9 501 743 500	11 005 646 300	10 913 762 500	12 604 697 800	Kesäkuu
9 518 995 000	11 484 427 600	11 174 624 800	12 389 829 600	Heinäkuu
9 545 312 500	11 396 861 600	11 332 448 500	12 196 605 100	Elokuu
9 730 957 800	11 534 012 000	11 824 472 200	12 241 984 000	Syyskuu
9 774 992 800	11 399 775 500	11 906 787 300	12 703 269 700	Lokakuu
9 761 610 200	11 549 541 500	11 907 572 500	12 516 254 500	Marraskuu
9 909 905 100	11 302 592 200	11 040 671 400	12 250 084 400	Joulukuu

*terme et à vue, y compris les établissements de crédit indigènes.  
y compris les établissements de crédit indigènes.*

### 43. Liikepankkien saatavat ulkomailta

*Crédits à l'étranger des banques commerciales*

Kuukausi. Mois.	1935	1936	1937	1938
1	2	3	4	5
	mk	mk	mk	mk
Tammikuu	676 920 000	493 881 900	572 287 500	491 836 700
Helmikuu	643 990 000	471 122 600	583 516 600	581 149 200
Maaliskuu	459 419 700	518 198 900	546 123 200	582 772 700
Huhtikuu	420 790 100	471 789 500	520 897 800	457 156 600
Toukokuu	411 407 200	351 191 300	424 166 600	479 339 900
Kesäkuu	405 282 900	440 119 900	357 649 200	574 530 100
Heinäkuu	452 799 000	532 887 100	403 672 000	636 577 700
Elokuu	445 186 100	609 904 700	489 781 900	709 803 100
Syyskuu	461 179 100	703 568 600	507 831 700	588 294 600
Lokakuu	366 237 000	608 583 900	376 801 300	522 282 700
Marraskuu	302 997 500	598 728 500	379 932 400	430 329 300
Joulukuu	372 250 900	560 061 700	364 177 900	454 675 500

### 44. Liikepankkien velat ulkomaille

*Dettes à l'étranger des banques*

Kuukausi. Mois.	1935	1936	1937	1938
1	2	3	4	5
	mk	mk	mk	mk
Tammikuu	225 924 300	202 330 600	251 009 800	283 294 500
Helmikuu	230 850 700	178 337 100	252 597 800	274 684 900
Maaliskuu	230 728 600	190 329 200	272 001 100	307 611 100
Huhtikuu	208 028 000	195 158 700	279 558 800	311 408 000
Toukokuu	219 525 800	207 417 400	301 261 100	308 396 600
Kesäkuu	237 812 100	230 328 100	337 309 900	299 248 000
Heinäkuu	254 849 300	192 419 000	322 648 400	313 595 900
Elokuu	256 629 900	177 409 200	297 511 200	346 692 800
Syyskuu	254 323 700	202 522 800	282 422 400	308 442 000
Lokakuu	253 903 300	214 813 100	269 146 700	343 256 200
Marraskuu	248 187 300	222 381 700	265 042 700	328 794 100
Joulukuu	190 402 700	250 662 000	271 895 900	309 489 900

<sup>1)</sup> Saatavat ulkomaisilta kirjeenvaihtajilta ja ulkomaiset vekselit. *Comptes courants débiteurs et effets*

<sup>2)</sup> Velat ulkomaisille kirjeenvaihtajille. *Comptes courants créanciers.*



**kunkin kuukauden lopussa vuosina 1935—1942.<sup>1)</sup>**  
*à la fin de chaque mois en 1935—1942.<sup>1)</sup>*

1939	1940	1941	1942	Kuukausi. Mois.
6	7	8	9	10
mk	mk	mk	mk	
514 486 500	326 197 300	179 663 500	157 784 900	Tammikuu
722 044 600	288 798 800	183 522 100	142 680 600	Helmikuu
701 900 900	265 111 800	188 531 300	140 569 700	Maaliskuu
581 804 800	291 961 300	174 259 000	135 879 300	Huhtikuu
525 895 900	311 838 600	150 231 400	135 021 400	Toukokuu
534 004 300	316 320 200	149 779 100	130 002 600	Kesäkuu
715 870 500	337 245 300	144 985 200	123 745 300	Heinäkuu
613 435 800	266 647 100	143 253 100	122 197 500	Elokuu
454 097 700	242 145 500	147 192 400	123 064 200	Syyskuu
359 515 300	231 058 500	150 002 600	126 778 400	Lokakuu
343 649 900	226 846 500	147 457 600	127 705 200	Marraskuu
316 581 600	202 494 700	163 064 800	128 401 700	Joulukuu

**kunkin kuukauden lopussa vuosina 1935—1942.<sup>2)</sup>**  
*commerciales à la fin de chaque mois en 1935—1942.<sup>2)</sup>*

1939	1940	1941	1942	Kuukausi. Mois.
6	7	8	9	10
mk	mk	mk	mk	
302 081 900	142 966 600	136 787 700	151 477 800	Tammikuu
318 122 200	130 102 200	133 680 500	156 250 000	Helmikuu
308 398 200	134 120 100	140 038 900	156 494 200	Maaliskuu
308 984 800	157 549 700	163 890 100	268 284 200	Huhtikuu
317 667 800	188 240 200	151 300 200	271 381 900	Toukokuu
309 165 100	207 415 800	143 155 900	313 262 000	Kesäkuu
303 308 600	191 635 500	128 455 600	265 339 400	Heinäkuu
307 871 800	151 148 300	126 615 700	258 778 800	Elokuu
257 695 700	156 684 900	127 575 500	368 639 800	Syyskuu
230 509 400	153 454 200	131 471 900	341 245 100	Lokakuu
197 496 200	140 099 100	133 745 100	365 530 800	Marraskuu
145 060 600	143 515 900	152 478 100	444 507 400	Joulukuu

*payables à l'étranger.*

**Eduskunnan pankkivaltuusmiehet ja Suomen Pankin johtokunta  
vuoden 1942 lopussa.**

*Les Délégués de la Chambre des Députés et la Direction de la Banque  
de Finlande à la fin de l'année 1942.*

**Pankkivaltuusmiehet.**

*Délégués de la Chambre des Députés.*

TANNER, VÄINÖ ALFRED, HA., ministeri, puheenjohtaja. — *Président.*  
 VESTERINEN, VIHTORI, maanviljelijä, varapuheenjohtaja. — *Vice-président.*  
 HACKZELL, ANDERS VERNER, FK., VT., toimitusjohtaja.  
 LEPPÄLÄ, JUHANI, kunnallisneuvos.  
 PEKKALA, MAUNO, ylijohtaja.  
 VON FRENCKELL, ERIK, rahatoimenjohtaja.  
 KILPI, EINO, päätoimittaja.  
 PILPPULA, JUHO ERLAND, kunnallisneuvos.  
 SALMENOJA, JOHAN PIETARI, ylitarkastaja.

**Johtokunta.**

*Direction.*

*Puheenjohtaja. — Gouverneur.*

*Avoinna. — Vacant.*

*V. a. puheenjohtaja. — Gouverneur ad interim.*

KIVIALHO, ALLI KAAPERI, FT.

*Jäsenet. — Membres.*

RANGELL, JOHAN WILHELM, VT., MOK., pääministeri.  
 JUTILA, KALLE TEODOR, FT., professori.  
 RAITTINEN, PAAVO NIKODEMUS.

---