

# SUOMEN PANKKI

1941



## VUOSIKIRJA

LAATINUT

SUOMEN PANKIN TILASTO-OSASTO

XXII VUOSIKERTA

HELSINGISSÄ 1942

HELSINKI 1942  
VALTIOEUVESTON KIRJAPAINO

**T**äten saatetaan julkisuuteen Suomen Pankin vuosikirjan kahdeskymmenestoinen vuosikerta, joka on laadittu pääasiallisesti saman suunnitelman mukaan kuin edeltäjänsäkin. Sen pääosana on taulusto, johon on kerätty seikkaperäisiä tietoja Suomen Pankin asemasta ja toiminnasta vuonna 1941. Sen lisäksi taulusto sisältää erinäisiä katsauksia Suomen Pankin kehitykseen edellisten vuosien aikana samaten kuin eräitä liikepankkien toimintaa valaisevia lukusarjoja. Tauluston ohella tässä julkaisussa on tekstiosasto, jossa luodaan lyhyt katsaus tärkeimpiin Suomen talouselämän kehitystä vuonna 1941 valaiseviin seikkoihin sekä selvitetään Suomen Pankin viimevuotisen toiminnan eri puolia ja tuloksia.

Vuosikirja on laadittu Suomen Pankin Tilasto-osastolla, ja siitä vastaa lähinnä allekirjoittanut osaston esimies. Vuosikirja julkaistaan paitsi suomen- ja ruotsinkielisenä myös englannin- ja saksankielisenä painoksena; tauluston otsikot ja muu teksti on sitäpaitsi painettu myös ranskaksi.

Helsingissä, Suomen Pankin Tilasto-osastolla, huhtikuun 15 p:nä 1942.

A. E. T U D E E R.



# SISÄLLYSLUETTELO.

## TABLE DES MATIÈRES.

### TEKSTIOSASTO. TEXTE.

<b>I. Katsaus Suomen taloudellisiin oloihin vuonna 1941. <i>Revue générale de la situation économique en 1941</i> .....</b>	<b>1</b>
<b>II. Suomen Pankki vuonna 1941. <i>La Banque de Finlande en 1941.</i></b>	
1. Setelinanto. <i>Emission des billets</i> .....	26
2. Setelinantoa vastaavat varat. <i>Couverture des billets</i> .....	33
3. Kotimainen luotonanto. <i>Prêts intérieurs</i> .....	35
4. Obligatiovarasto. <i>Obligations en portefeuille</i> .....	39
5. Vaadittaessa maksettavat sitoumukset. <i>Engagements à vue</i> .....	40
6. Pankin tila ja omat varat. <i>Bilan et fonds</i> .....	44
7. Tulot ja menot ynnä voittovarojen käyttö. <i>Recettes, dépenses, bénéfice net</i>	45
8. Erinäiset pankkitoimet. <i>Opérations diverses</i> .....	47

### TAULUOSASTO. TABLEAUX.

#### *Setelinanto. Emission des billets.*

1 taulu.	Setelinanto v. 1941. <i>Emission des billets en 1941</i> .....	2
2 »	Liikkeessä oleva setelistö kunkin kuukauden lopussa vv. 1934—1941. <i>Circulation des billets à la fin de chaque mois en 1934—1941</i> .....	6
3 »	Yleiskatsaus setelinanto-oikeuteen vv. 1930—1941. <i>Droit d'émission en 1930—1941</i> .....	8
4 »	Yleiskatsaus liikkeessä olevaan setelistöön vv. 1930—1941. <i>Circulation des billets en 1930—1941</i> .....	9
5 »	Liikkeessä oleva setelistö kuukausikeskimäärin vv. 1934—1941. <i>Circulation des billets, montant moyen pour chaque mois en 1934—1941</i> ..	8
6 »	Liikkeessä olevan setelistön kokoonpano vv:n 1934—1941 lopussa. <i>Détail de la circulation des billets à la fin des années 1934—1941</i> .....	10

7 taulu.	Setelinvalmistus vv. 1934—1941. <i>Fabrication des billets pendant les années 1934—1941</i> .....	10
8 »	Setelinpolitto vv. 1934—1941. <i>Annulation et destruction des billets pendant les années 1934—1941</i> .....	11
9 »	Yleiskatsaus setelinantoreserviin vv. 1930—1941. <i>Réserve d'émission des billets en 1930—1941</i> .....	12
10 »	Setelinantoreservin suhde setelinanto-oikeuteen vv. 1930—1941. <i>Rapport entre la réserve d'émission des billets et le droit d'émission total en 1930—1941</i> .....	12
11 »	Setelinantoreservin suhde liikkeessä olevaan setelistöön vv. 1930—1941. <i>Rapport entre la réserve d'émission des billets et la circulation des billets en 1930—1941</i> .....	13
12 »	Setelinantoreservin suhde vaadittaessa maksettaviin sitoumuksiin vv. 1930—1941. <i>Rapport entre la réserve d'émission des billets et les engagements à vue en 1930—1941</i> .....	13

### **Setelinantoa vastaavat varat. Couverture des billets.**

13 taulu.	Setelinantoa vastaavat varat v. 1941. <i>Couverture des billets en 1941</i> .....	14
14 »	Yleiskatsaus kultakassaan vv. 1930—1941. <i>Encaisse or en 1930—1941</i> .....	18
15 »	Kultakassan suhde liikkeessä olevaan setelistöön vv. 1930—1941. <i>Rapport entre l'encaisse or et la circulation des billets en 1930—1941</i> .....	18
16 »	Kultakassan suhde vaadittaessa maksettaviin sitoumuksiin vv. 1930—1941. <i>Rapport entre l'encaisse or et les engagements à vue en 1930—1941</i> .....	19
17 »	Yleiskatsaus ulkomaisiin kirjeenvaihtajiin vv. 1930—1941. <i>Comptes courants à l'étranger en 1930—1941</i> .....	19
18 »	Yleiskatsaus katteeseen vv. 1930—1941. <i>Couverture des billets en 1930—1941</i> .....	20
19 »	Katteen suhde liikkeessä olevaan setelistöön vv. 1930—1941. <i>Rapport entre la couverture des billets et la circulation des billets en 1930—1941</i> .....	20
20 »	Katteen suhde vaadittaessa maksettaviin sitoumuksiin vv. 1930—1941. <i>Rapport entre la couverture des billets et les engagements à vue en 1930—1941</i> .....	21
21 »	Liikkeessä oleva alumiinipronssiraha vv. 1937—1941. <i>Circulation de la monnaie de bronze d'aluminium en 1937—1941</i> .....	21

### **Vaadittaessa maksettavat sitoumukset. Engagements à vue.**

22 taulu.	Vaadittaessa maksettavat sitoumukset v. 1941. <i>Engagements à vue en 1941</i> .....	22
25 »	Yleiskatsaus vaadittaessa maksettaviin sitoumuksiin vv. 1930—1941. <i>Engagements à vue en 1930—1941</i> .....	32
26 »	Yleiskatsaus pano- ja ottotiliin vv. 1930—1941. <i>Comptes courants en 1930—1941</i> .....	32

### **Kotimainen lainananto ja eräät muut varat. Prêts intérieurs et certains autres actifs.**

23 taulu.	Kotimainen lainananto ja eräät muut varat v. 1941. <i>Prêts intérieurs et certains autres actifs en 1941</i> .....	26
-----------	--	----

24 taulu.	Kotimainen lainananto kunkin kuukauden lopussa vv. 1934—1941. <i>Total des prêts intérieurs à la fin de chaque mois en 1934—1941</i> . . . . .	30
27 »	Yleiskatsaus koko lainanantoon vv. 1930—1941. <i>Total des prêts intérieurs en 1930—1941</i> . . . . .	33
28 »	Yleiskatsaus suoraan diskontattuihin vekseleihin vv. 1930—1941. <i>Effets directement escomptés en 1930—1941</i> . . . . .	33

### **Konttorien liikevaihto. *Mouvement général aux sièges de la Banque.***

29 taulu.	Pääkonttorin ja haarakonttorien liikevaihto vv. 1930—1941. <i>Mouvement général au siège central et dans les succursales en 1930—1941</i>	34
-----------	---	----

### **Pankin tila ja omat varat. *Bilan et fonds.***

30 taulu.	Tila vv:n 1934—1941 lopussa. <i>Bilan à la fin des exercices 1934—1941</i>	36
31 »	Voitto- ja tappiotili vv. 1934—1941. <i>Compte de profits et pertes en 1934—1941</i> . . . . .	40
32 »	Voittovarojen käyttö vv. 1900—1941. <i>Répartition des bénéfices de la Banque de Finlande en 1900—1941</i> . . . . .	42
33 »	Yleiskatsaus omiin varoihin vv:n 1876—1941 lopussa. <i>Fonds à la fin des exercices 1876—1941</i> . . . . .	44

### **Kotimainen clearing-liike. *Clearing intérieur.***

34 taulu.	Pääkonttorin kotimainen clearing-liike vv. 1922—1941. <i>Opérations de Clearing intérieur du siège central en 1922—1941</i> . . . . .	46
35 »	Haarakonttorien kotimainen clearing-liike vv. 1930—1941. <i>Opérations de Clearing intérieur des succursales en 1930—1941</i> . . . . .	47

### **Vekselikurssit. *Cours du change.***

36 taulu.	Avista myyntikurssit v. 1941. <i>Cours du change à vue en 1941</i> . . . . .	48
37 »	Avistamyyntikurssit keskimäärin kunkin kuukautena vv. 1934—1941. <i>Cours moyens du change à vue pour chaque mois en 1934—1941</i> . . . . .	50
38 »	Yleiskatsaus avista myyntikursseihin vv. 1881—1941. <i>Résumé des cours du change à vue en 1881—1941</i> . . . . .	54

### **Korkomäärät. *Taux d'escompte.***

39 taulu.	Alin diskonttokorko vv. 1867—1941. <i>Variation du taux inférieur de l'escompte durant la période 1867—1941</i> . . . . .	58
40 »	Alin diskonttokorko keskimäärin vv. 1867—1941. <i>Moyenne du taux inférieur de l'escompte durant la période 1867—1941</i> . . . . .	59

### **Liikepankit. *Banques commerciales.***

41 taulu.	Kotimainen lainanotto kunkin kuukauden lopussa vv. 1934—1941. <i>Dépôts à la fin de chaque mois en 1934—1941</i> . . . . .	60
42 »	Kotimainen lainananto kunkin kuukauden lopussa vv. 1934—1941. <i>Prêts intérieurs à la fin de chaque mois en 1934—1941</i> . . . . .	60

VIII

43 taulu.	Saatavat ulkomailta kunkin kuukauden lopussa vv. 1934—1941. <i>Crédits à l'étranger à la fin de chaque mois en 1934—1941</i> .....	62
44 »	Velat ulkomaille kunkin kuukauden lopussa vv. 1934—1941. <i>Dettes</i> <i>à l'étranger à la fin de chaque mois en 1934—1941</i> .....	62

---

Eduskunnan pankkivaltuusmiehet ja Suomen Pankin johtokunta vuoden 1941 lopussa. <i>Les Délégués de la Chambre des Députés et la Direction de</i> <i>la Banque de Finlande à la fin de l'année 1941</i> .....	64
--	----

---



# I. KATSAUS SUOMEN TALOUDELLISIIN OLOIHIN VUONNA 1941.

Vuoden 1941 talouselämä sai leimansa sodasta. Alkuvuodesta määrävänä oli suurvaltain sota, joka monin tavoin vaikutti Suomen tuotanto-toimintaan ja varsinkin tuonti- ja vientimahdollisuuksiin. Ulkomaankauppa rajoittui pääasiallisesti Itämeren piiriin ja sen takana oleviin maihin. Näistä seikoista johtuneista vaikeuksista huolimatta taloustoiminnassa ilmeni elpymistä ja katseet oli suunnattu talvisodan aiheuttamien menetysten korvaamiseen ja maan jälleenrakentamiseen. Kesäkuussa, kun vihollinen uudestaan vyörytti laumojaan maatanme vastaan, sota toisessa, ankarammassa mielessä määräsi myös talouselämän suunnan. Jälleen oli pakko kutsua paras osa työvoimaa puolustustehtäviin. Vaikka siten syntyttä työvoiman puutetta koetettiin korvata saatavissa olevilla työvoimareserveillä, s. o. sijoittamalla naisia, lapsia, nuorisoa ja vanhuksia miesten töihin, ja vaikka siten saatiin paljon aikaan, tuotantotoiminta hiljeni johtaen vähitellen yhä laajenevaan tavaranniukkuuteen. Kun sato epädullisten sääsuhteiden johdosta tuli heikko, myös elintarviketilanne vaikeutui. Petsamon hengitysreikä sulkeutui rajoittaen ulkomaankaupan mahdollisuuksia entisestään. Sota oli myös omansa panemaan valtion rahasiat kovalle koetukselle, mutta vaikka veroruuvia kiristettiin ja valtion lainanotto oli laajempi kuin minään aikaisempana vuonna, pysyivät rahamarkkinat rauhallisina osoittaen vuoden lopussa lisääntyvää rahanrunsautta.

**Valtion talouspolitiikka.** Suurvaltain sodan jatkuessa talouspolitiikan yleisessä suunnassa ei tapahtunut muutosta; päinvastoin oli pakko entisestään tiukentaa voimassa olevaa hintoihin, tuontiin ja tavarainjakeluun

sekä valuuttakauppaan yms. kohdistuvaa säännöstelytoimintaa. Eri-tyisesti on mainittava, että lokakuussa asetettiin hintaneuvosto kaiken hintapolitiikan keskuselimeksi. Kysymys valtion talouspoliittisen ohjauksen keskittämisestä edistyi sikäli, että kauppa- ja teollisuusministeriö järjestettiin uudestaan, jotta se pystyisi johtamaan ja ohjaamaan maan teollisuus- ja kauppapolitiikkaa. Maan yleistä talous- ja finanssipoliittista suunnittelutyötä keskittämään ja kehittämään valmisteltiin kansantalousosaston perustamista valtiovarainministeriön yhteyteen, mutta lakisäännösten lopullinen käsittely siirtyi seuraavaan vuoteen. Ulkomaankaupan edistämiseksi tehtiin kauppasopimus Espanjan ja Portugalin kanssa, samalla kun erinäisiä vanhoja sopimuksia pidennettiin tai uudistettiin. Maksusopimuksia tehtiin useiden maiden kanssa. Alkuvuodesta etualalla ollut toiminta jälleenrakennustyön ja sen yhteydessä olevien monenlaisten kysymysten järjestämiseksi ja toteuttamiseksi jäi vuoden jälkipuoliskolla taka-alalle osaksi vihollishyökkäyksen vaatiessa kaikkien voimien keskittämistä puolustukseen, osaksi Moskovan rauhassa menetettyjen alueiden palauttamisen johdosta perusteellisesti muuttuneiden olosuhteiden takia. — Sodan valtiotalouden alalla aiheuttamista toimenpiteistä puhutaan jäljempänä.

**Elinkeinot.** Kertomusvuoden sato jäi kevään ja kesän tavattoman kii- vuuden, syyshallojen ja aikaisen talven tulon johdosta pienemmäksi kuin moniin aikoihin. Myös viljelty ala oli pienempi kuin ennen sotaa, sillä Karjalan takaisinvaltuilta pelloilta saatiin viljelysten huonon kunnan ja puutteellisen hoidon takia vain vähäpätöinen sato. Rukiista ja peltohei- nästä sekä juurikasveista, rehunaurista lukuun ottamatta, saatiin vähän runsaampi sato kuin vuonna 1940, jolloin satoa korjattiin vain vähenty- neen Suomen pelloilta, mutta muista viljelyskasveista saatiin silloista pie- nempi sato. Verrattuna vuosien 1937—1939 keskimääräiseen satoon väheni tärkeimpien viljelyskasvien sato seuraavasti: peltoheinän 45 %, perunan 39 %, kauran 38 %, rukiin 37 %, vehnän 33 % ja ohran 31 %. Sadon määrä oli ennakkotietojen mukaan 2,366 miljoonaa rehuyksikköä vastaten 2,409 miljoonaa edellisenä vuonna ja 3,926 miljoonaa keskimäärin vuosina 1937—1939. —Tärkeimpien viljelyskasvien satomääriä maataloushallituksen ennakkotietojen mukaan verrattuna edellisten vuosien satomääriin valaisee seuraava asetelma (tonneissa).

	Vehniä	Bukitta	Ohria	Kauroja	Perunoita	Peltoheinää
1935 . . . . .	115,200	349,500	165,900	608,900	1,269,000	3,312,800
1936 . . . . .	143,100	308,200	185,200	692,500	1,432,900	3,452,900
1937 . . . . .	208,600	431,400	176,000	727,500	1,387,500	3,546,800
1938 . . . . .	255,900	368,500	207,400	825,700	1,197,900	4,058,300
1939 . . . . .	231,400	305,600	188,500	768,200	1,329,400	3,231,100
1940 . . . . .	178,700	209,900	138,800	504,800	1,234,100	1,709,400
1941 . . . . .	155,000	233,000	132,000	482,000	793,000	1,998,000

*Karjatalous* toimi kertomusvuoden ja edellisen vuoden huonon rehusadon johdosta suurissa vaikeuksissa. Kun karjakantaa oli tuntuvasti vähennetty jo talvisodan aikana ja vähenemistä jatkui sen jälkeenkin ja kun karjan ruokinta huonon rehunsaannin johdosta oli heikkoa, jäi karjatalouden tuotanto vähäiseksi, mikä oli omansa elintarviketilannetta vaikeuttamaan.

*Metsätyöt* olivat hakkuukautena 1940—1941 tuntuvasti runsaammat kuin parina edellisenä vuonna, mutta eivät kuitenkaan saavuttaneet aikaisempien vuosien keskimääräistä tasoa. Maatalousväestön metsänmyynneistä ja metsätöistä saama tulo on arvioitu 2,800 milj. markaksi vastaten vain 900 ja 1,450 miljoonaa edellisinä hakkuukausina. Siten saatiin halkourakat suoritetuiksi ja kivihillen niukan tuonnin aiheuttama vajaus peitettyksi. Sitä vastoin teollisuuden raakapuun tarvetta, joka varastojen huvennettua edellisten vuosien hakkuiden vähyiden takia monella taholla oli kireä, ei voitu tyydyttävästi täyttää. Kun hakkuut talvella 1941—1942 työvoiman puutteen ja kuljetusten vaikeuden takia, osaksi myös metsänomistajien haluttomuuden johdosta myydä metsiään, ovat jääneet vähäisiksi, on sekä halko- että teollisuuden raaka-ainetilanne entisestään vaikeutunut. Maatalousväestön metsätulot puheena olevalta hakkuukaudelta ovat niin ollen verraten pienet.

*Teollisuustoiminta* kehittyi kertomusvuoden alkupuolella elpymisen merkeissä, vaikkakin raaka-aineiden ja tarvikkeiden saanti monilla aloilla pani laajennuksille, jopa rajoitetullekin tuotannolle esteitä. Riippuen näistä seikoista samaten kuin menekki-suhteista, mahdollisuudesta siirtyä korvikkeiden käyttämiseen raaka-aineiksi, valtiolta puolustustarkoituksia varten saatujen tilausten määrästä ym. asianhaaroista toiminta edistyi hyvin epätasaisesti. Kesäkuun tapahtumat aiheuttivat kaikilla aloilla, jotka eivät suoraan tai epäsuoraan palvelleet puolustustehtäviä tai kansanhuoltoa, vaikean takaiskun, kun kaikki voimat jälleen oli keskitettävä maan turvaamiseen viholliselta. Takaisinvallatun alueen teollisuuslaitokset ehdit-

tiin vain pieneltä osalta kunnostaa, joten niiden tuotanto ei ehtinyt lisätä tuotteiden valmistusta.

*Kotimarkkinateollisuuden* tuotannon arvo kohosi alkuvuodesta korkeammalle kuin minään aikaisempaan vuosineljänneksenä, mutta väheni sittemmin edellisen vuoden vastaavia lukuja pienemmäksi. Kaiken kaikkiaan kotimarkkinateollisuuden tuotantoarvon indeksi viime vuonna oli 182 pistettä (1935 = 100) vastaten 189 ja 158 pistettä lähinnä edellisinä vuosina. Kun hinnat ovat kohonneet, on ilmeistä, että tuotettujen tavaroiden määrä kertomusvuonna oli pienempi kuin vuonna 1940 ja viimeisinä rauhanvuosina.

Eri teollisuushaarojen mahdollisuudet vallitsevissa poikkeusoloissa olivat hyvin erilaiset. Voimakkaimmin kehittyi *ravinto- ja nautintoaineteollisuus*, jonka tuotannon arvoa osoittava keskimääräinen indeksi armeijan ravintohankintojen ja hintainnoksen takia kohosi 180 pisteestä vuonna 1940 230 pisteeseen kertomusvuonna. Korkealla tasolla oli niinkään *kone- ja metalliteollisuuden* tuotanto, joka keskittyi puolustustarvikkeiden valmistukseen. Arvoindeksi aleni kuitenkin 232 pisteestä vuonna 1940 215 pisteeseen vuonna 1941. *Rakennusaineteollisuus* oli alkuvuodesta ennätysellinen, mutta aleni vuoden jälkipuoliskolla rakennustoiminnan lamaan- tuessa. Kuitenkin sen tuotannon arvoindeksi oli 174 pistettä vastaten 151 pistettä vuonna 1940. Muita vaikeammassa asemassa oli *kutomateollisuus*, jonka raaka-ainevarastot alkoivat ehtyä, niin että tuotantoa huolimatta korvikkeiden käytäntöön ottamisesta voitiin ylläpitää vain rajoitetussa mitassa. Tämä koskee varsinkin puuvillateollisuutta, kun sitä vastoin villateollisuudella oli mahdollista jatkaa valmistustaan kotimaisen raaka- aineen turvin. Hintainnossusta huolimatta kutomateollisuuden tuotannon arvoindeksi aleni 163 pisteestä vuonna 1940 138 pisteeseen kertomusvuonna.

*Vientiteollisuus* saattoi kertomusvuoden alkupuolella laajentaa tuotantoaan edellisenä vuonna vallinneen hiljaisuuden jälkeen, mutta sen volyymi jäi kuitenkin alle puolen normaalivuosien tuotannosta. Vuoden jälkipuoliskolla tuotantoa jälleen oli pakko supistaa. Siten tuotannon volyymiindeksi koko vuodelta oli vain 39 eli pari pistettä suurempi kuin vuonna 1940 ja vain murto-osa vuosien 1937—1939 indeksiluvuista, 117—93 pistettä.

Suhteellisesti vähäisin oli *sahateollisuuden* tuotanto, jonka volyymiindeksi oli 36 pistettä verrattuna 33 pisteeseen vuonna 1940 ja 68 pistee-

SAHATUN PUUTAVARAN HINTAIN KEHITYS VUOSINA 1938—1941.  
MK STANDARTILTA.

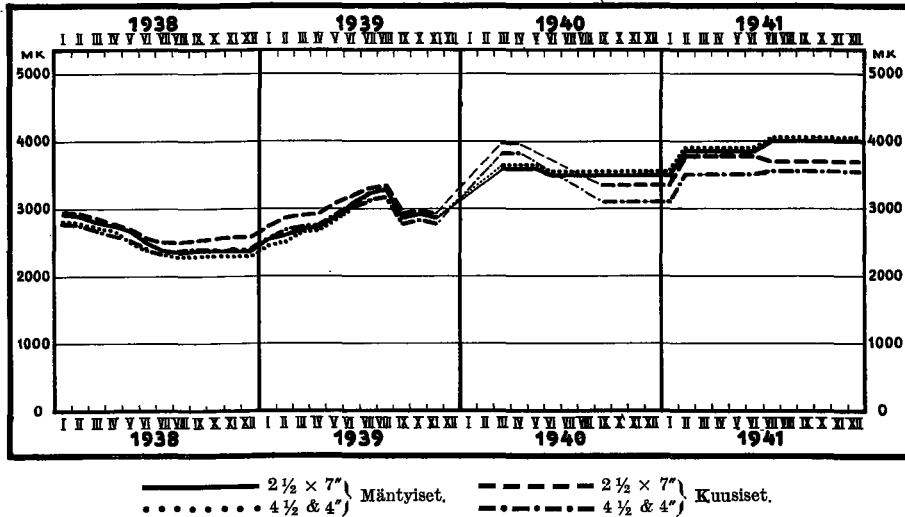

seen vuonna 1939. Syynä oli osaksi tukkien, osaksi työvoiman puute ja kuljetusneuvojen vähyys. Kysyntä sen sijaan oli vilkas sekä kotimaassa että ulkomailla, mutta sitä voitiin vain osaksi tyydyttää. Ulkomaille vietiin 218,600 standarttia, mikä merkitsee pientä lisäystä edellisestä vuodesta, jolloin vienti oli 195,200 standarttia. Verrattuna vuosien 1939 ja 1938 vientiin, 702,000 ja 864,600 standarttia, viime vuoden vienti kuitenkin oli vähäistä. Vientihinnat olivat kohonneet 10—15 % edellisestä vuodesta. Viennistä saatiin 794.1 milj. markkaa vastaten 624.2 miljoonaa vuonna 1940, mutta 1,840.5 miljoonaa vuonna 1939 ja vielä suurempia summia edellisinä vuosina.

*Pyöreän puun* vienti oli suunnilleen samalla tasolla kuin vuonna 1940, mutta sen kokoomus oli hiukan muuttunut, ja verrattuna aikaisempiin vuosiin se oli vähäistä. Kaivospölkkyjä vietiin vain 314,900 m<sup>3</sup> vastaten 474,300 m<sup>3</sup> vuonna 1940 ja 1,126,800 m<sup>3</sup> vuonna 1939. Hinnaksi saatiin vain 75.5 milj. markkaa verrattuna 112.4 ja 208.1 miljoonaan edellisinä vuosina. Sen sijaan paperipuiden vienti, niiden kysyntä Saksaan kun oli vilkas, lisääntyi. Vientimäärä oli 633,300 m<sup>3</sup>, kun se edellisenä vuonna oli ollut 528,600 m<sup>3</sup> ja vuonna 1939 811,600 m<sup>3</sup>. Tämän viennin arvo oli 177.1 milj. markkaa vastaten 151.0 ja 171.4 miljoonaa vuosina 1940 ja 1939.

*Faneerin* tuotanto supistui varsinkin loppuvuodesta, mutta tuotannon taso oli kuitenkin korkeampi kuin muiden vientiteollisuuksien. Sen volyyymi-indeksi oli 49 pistettä vastaten 58 ja 119 edellisinä vuosina. Faneerin vienti väheni 82,400 m<sup>3</sup>:iin oltuaan 86,500 ja 214,200 m<sup>3</sup> vuosina 1940 ja 1939. Kun hintataso oli tuntuvasti kohonnut, saatiin faneerin viennistä maahan 276.8 milj. markkaa vastaten 213.0 miljoonaa vuonna 1940, mutta 389.2 miljoonaa vuonna 1939.

Muiden puuteosten tuotannosta on mainittava *puutalcjen* valmistus, joka kertomusvuonna melkoisesti vilkastui. Niitä vietiin ulkomaille 11,175 tonnia 66.6 milj. markan arvosta, kun vastaava vienti vuonna 1940 oli 5,063 tonnia arvoltaan 32.1 milj. markkaa. Vastaavasta viennistä aikaisempina vuosina ei kannata puhua.

*Paperiteollisuuden* tuotanto, joka alkuvuodesta oli elpynyt, niin että sen volyyymi-indeksi kohosi 47 pisteeseen oltuaan 35—36 edellisen vuoden jälkipuoliskolla, supistui jälleen kesällä, niin että indeksi aleni aina 25 pisteeseen. Kun tuotantovolyyymi loppuvuodesta jälleen kohosi jonkin verran, tuotantovolyymin keski-indeksi kertomusvuonna oli 40 pistettä vastaten 38 pistettä vuonna 1940, mutta 106 vuonna 1939.

*Puuhioketta* valmistettiin ainoastaan n. 20,000 tonnia vastaten 50,000 tonnia vuonna 1940, mikä valmistus taas oli vain neljännes edellisen vuoden valmistusmäärästä. Vienti lisääntyi kuitenkin 12,800 tonnista 27,100 tonniin, mutta oli vähäpätöinen verrattuna normaalivuosien vientiin, joka ylitti 200,000 tonnin. Ulkomaille viedyn puuhiokkeen arvo oli 36.7 milj. markkaa vastaten 15.9 ja 188.2 miljoonaa lähinnä edellisinä vuosina.

*Sellulosan* tuotanto lisääntyi 530,000 tonnista vuonna 1940 590,000 tonniin kertomusvuonna, mutta valmistusmäärä oli sittenkin vain puolet rauhanaikaisesta. Vienti lisääntyi enemmän kuin tuotanto, mutta jäi edelleen pieneksi verrattuna aikaisempiin vuosiin. Sulfiittisellulosaa vietiin kertomusvuonna 273,800 tonnia vastaten 156,400 ja 694,300 lähinnä edellisinä vuosina, ja sulfaattisellulosan vienti kohosi 214,900 tonniin oltuaan vuonna 1940 vain 96,700, mutta 398,700 tonnia vuonna 1939. Hintojen kohoamisen johdosta sellulosan vienti arvoltaan kohosi vientimääriä enemmän. Arvo oli näet 1,180.3 milj. markkaa, kun se vuonna 1940 oli ollut vain puolet siitä eli 540.6 miljoonaa. Sellulosasta saatiin kuitenkin verraten vaatimaton tulo verrattuna siihen, minkä sen vienti aikaisempina vuosina oli tuottanut, vuosina 1939 ja 1938 1,781.4 ja 1,930.4 milj. markkaa.

PAPERIVANUKKEEN HINTAIN KEHITYS VUOSINA 1938—1941.  
MK TONNILTA.

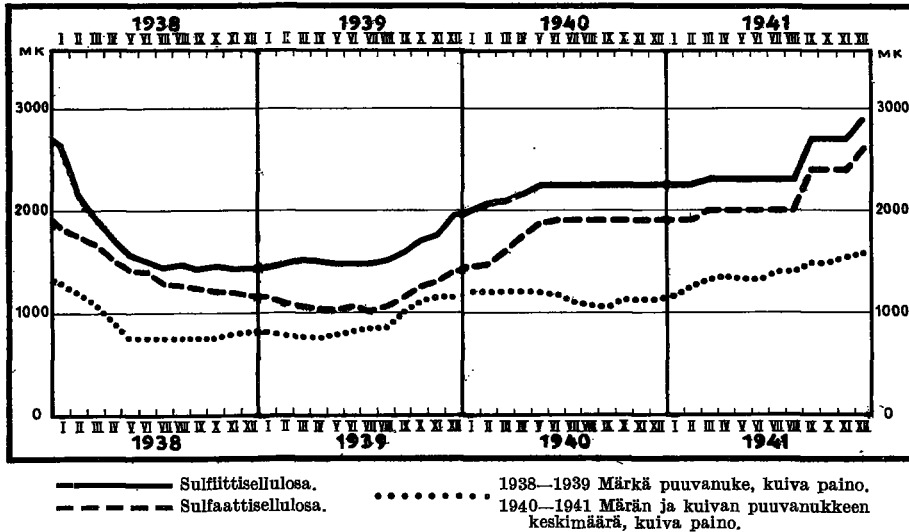

Myös *pahvin* ja *kartongin* vienti lisääntyi verrattuna vuoteen 1940 nouden 39,100 tonnista 72,000 tonniin. Tämä vienti oli säilyttänyt asemansa paremmin kuin paperiteollisuuden muut haarat, kertomusvuoden vienti oli näet noin kaksi kolmannesta rauhanaikaisesta, joka vuonna 1939 oli 113,400 tonnia. Pahvin ja kartongin viennin arvo oli viime vuonna 231.2 milj. markkaa, joten se tuntuvasti ylittäen vuoden 1940 vastaavan arvon, 105.0 milj. markkaa, kohosi samalle tasolle kuin ennen sotaa, 229.4 miljoonaa vuonna 1939.

*Paperin* sekä tuotanto että vienti pysyivät vähäpätöisinä rauhanaikaisiin määriin verrattuina. Varsinkin tämä koskee sanomalehtipaperia, jonka valmistus supistui noin 80,000 tonnista vuonna 1940 vain 50,000 tonniin kertomusvuonna viennin samalla vähentyessä. Sen sijaan muunlaisen paperin valmistus kohosi 140,000 tonnista 190,000 tonniin. Kun sen vientin lisääntyi, paperin kokonaisvientä oli 147,400 tonnia vastaten vain 96,100 tonnia vuonna 1940. Vienti oli kuitenkin vain murto-osa rauhanaikaisesta, joka vuonna 1939 kohosi 535,500 tonniin. Kun hintatasossa ilmeni nouseva suunta, paperinviennin raha-arvo kohosi 287.4 milj. markasta vuonna 1940 568.2 miljoonaan vuonna 1941. Vertailun vuoksi on mainittava, että vastaava vientiarvo vuonna 1939 oli kaksi kertaa korkeampi eli 1,165.0 milj. markkaa.

PAPERIN HINTAIN KEHITYS VUOSINA 1938—1941.  
MK TONNILTA.

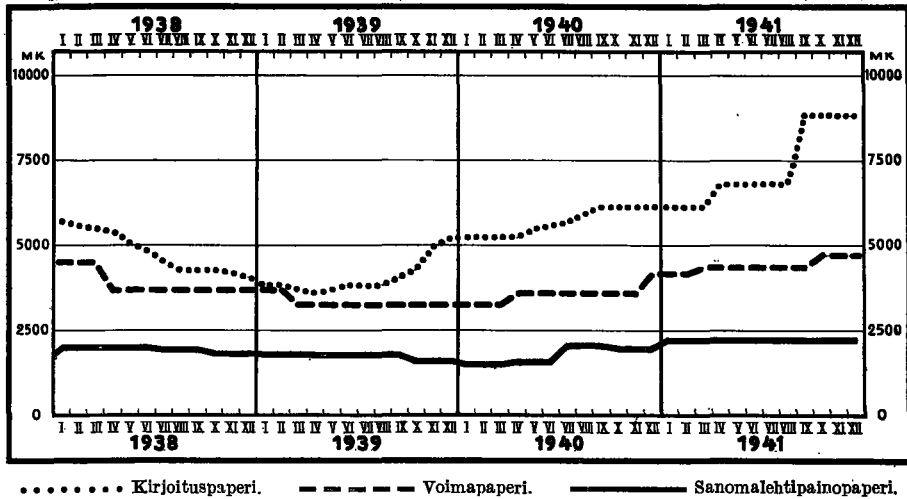

*Rakennustoiminta* oli kertomusvuoden alkupuolella sangen vilkas, kun ryhdyttiin suorittamaan monenlaisia jälleenrakennustehtäviä talvisodan ja Moskovan rauhan aiheuttamien asuntojen, tuotantolaitosten ynnä muiden rakennusten menetysten korjaamiseen ja korvaamiseen. Eräiden rakennustarvikkeiden niukkuus, työvoiman vähyys ja kuljetusten vaikeus panivat kuitenkin esteitä rakennustoiminnan kohoamiselle sille tasolle, joka olisi vastannut hetken suuria tarpeita. Kesän tapahtumat aiheuttivat jyrkän takaiskun. Työvoima kutsuttiin puolustustehtäviin, ja rakennustarvikkeiden saanti ja kuljetus vaikuivat entisestään. Työt joutuivat lukuisilla työmailla seisahduksiin, ja toisilla töitä jatkettiin hitaassa tahdissa pääasiallisesti vanhemman ja naispuolisen työvoiman turvin. Näin tapahtuneesta kehityksestä saa yleiskäsityksen tarkkaamalla sementinkulutusta, joskin tähän sisältyy sementin käyttö myös muihin tarkoituksiin kuin rakennusten valmistamiseen. Koko maan sementinkulutuksen indeksi (1935 = 100) oli kertomusvuoden ensimmäisellä neljänneksellä 280 pistettä, laski 154 pisteeseen toisena neljänneksenä pudotakseen sitten 45 ja 44 pisteeseen vuoden loppupuoliskolla. Kertomusvuoden keski-indeksi oli 104 pistettä vastaten 117 pistettä vuonna 1940, mutta 207 ja 175 pistettä sitä edellisinä vuosina.

Aivan samanlaista kehitystä osoittavat Helsingistä saatavat valmistuneita rakennuksia ja hyväksytyjä piirustuksia koskevat luvut. Kaikkien



lukusarjojen mukaan rakennustoiminta oli vilkas vuoden alkupuolella, mutta laimeni jyrkästi puolivuoden taitteesta lähtien, minkä johdosta koko vuoden tulokset jäivät sängen vaatimattomiksi. Helsingissä valmistui kaikkiaan 122 uudis-, lisä- ja muutosrakennusta, joiden kuutiotilavuus oli 561,000 m<sup>3</sup> ja joissa oli 2,456 uutta asuinhuonetta. Kahden edellisen vuoden vastaavat luvut olivat 295 ja 294 rakennusta, 1,640,100 ja 1,293,400 m<sup>3</sup> sekä 6,266 ja 7,546 uutta asuinhuonetta. Suunniteltujen rakennusten, joiden piirustukset vahvistettiin kertomusvuoden aikana, kuutiotilavuus oli 788,600 m<sup>3</sup>, kun se vuonna 1940 oli ollut 308,200, mutta vuonna 1939 2,037,900 m<sup>3</sup>. Heinäkuussa oli työt kokonaan seisauksissa 30 työmaalla, ja vielä kertomusvuoden päättyessä oli 25 rakennustyömaata, joiden töitä ei ollut saatu käyntiin. Työn alla oli vuoden päättyessä 80 rakennustyötä, niistä useimmat sisustustyövaiheessa.

**Työmarkkinat.** Kertomusvuoden työmarkkinat saivat leimansa siitä, että työvoiman kysyntä useimmilla, joskaan ei kaikilla aloilla ylitti tarjonnan. Vuoden alkupuolella säännöllisen työvoiman tarpeen lisäksi tuli kysyntä varsinkin erilaisiin jälleenrakennustehtäviin ja linnoitustöihin. Tarjontaa taas vähensivät talvisodan aikaiset työvoiman menetykset sekä miesten pitäminen puolustuksen koulutus- ja vartiotehtävissä puolustusvalmiuden tehostamiseksi. Kesäkuusta alkaen kaiken asekuntoisen miesvoiman kutsuminen puolustustehtäviin ja naisten osanotto monenlaisiin maanpuolustuksesta johtuviin huoltotoimiin olivat omansa entisestään vähentämään työvoiman tarjontaa. Työvoiman puute painoikin siitä alkaen leimansa tuotantoelämään ja kaikkeen siviilitoimintaan, joiden on ollut pakko mukautua siitä johtuviin supistuksiin. Poikkeusasemassa ovat sellaiset pääasiallisesti naistyövoimaa käyttävät alat kuin kutomateollisuus, joilla raaka-aineiden niukkuuden takia on ilmennyt työttömyyttä. Siitä huolimatta, että on tärkeisiin tehtäviin esim. elintarvikkeiden tuotannon alalla mobilisoitu kaikki käyttökelpoiset työvoimareservit, paikoitellen myös käytetty vankityövoimaa, ei työvoiman puutetta ole voitu poistaa.

Työtaisteluita ei vallitsevissa oloissa ole syntynyt, vaan palkka- y. m. kysymyksistä on sovittu neuvottelutietä. Hintatason nousun johdosta on palkkojakin korotettu. Syksyllä asetettu hintaneuvosto vahvasti ohjeeksi jo aikaisemmin käytännössä olleen periaatteen, että alimmissa palkkaluokissa on annettava täysi korvaus hintainnoususta, mutta että ylempiä

palkkoja on korotettava vastaavasti vähemmän, niin ettei palkkojen nousu keskimäärin vastaa enempää kuin 2/3 hintojen noususta. Tämänsuuntaisesti onkin menetelty, vaikka korotusten määrä eri aloilla on ollut erilainen.

**Ulkomaankauppa.** Alkuvuoden tavallisen hiljaisuuden jälkeen ulkomaankauppa keväällä vilkastui, vaikka se suurin piirtein oli rajoitettu Itämeren ympärillä oleviin maihin ja niiden kautta tapahtuvaan liikenteeseen. Kuitenkin tapahtui melkoista tuontia ja vientiä Petsamon kautta. Suursodan laajetessa itään ja Neuvostoliiton ryhdyttyä hyökkäykseen Suomea vastaan viimeksi mainittu hengitysreikä kuitenkin tukkeutui. Muutenkin kaupankäynti väheni. Tuonti oli kuitenkin arvoltaan samalla tasolla kuin sotaa edeltäneinä vuosina, mutta vienti pysyi tuohon tasoon verrattuna vähäisenä. Viimeaikaista kehitystä valaisevat seuraavat lukusarjat.

	Tuonti	Vienti	Koko kauppa- vaihto	Tuonnin (-) tai viennin (+) enemmäys	Volyymi % (1935 = 100)	
	Milj. mk	Milj. mk	Milj. mk	Milj. mk	Tuonti	Vienti
1936 .....	6,369.0	7,222.6	13,591.6	+ 853.6	120.7	111.1
1937 .....	9,306.4	9,379.7	18,686.1	+ 73.3	144.3	117.2
1938 .....	8,607.3	8,398.0	17,005.3	- 209.3	138.3	102.0
1939 .....	7,572.6	7,710.3	15,282.9	+ 137.7	106.7	93.9
1940 .....	5,179.6	2,874.6	8,054.2	-2,305.0	61.0	29.9
1941 .....	8,818.1	4,251.1	13,069.2	-4,567.0	79.1	35.9

Ulkomaankaupan kokonaisarvo oli siten 13,069.2 milj. markkaa eli 62.3 % suurempi kuin vuonna 1940 mutta tuntuvasti pienempi kuin vuosina 1937—1939. Tuonnin arvo lisääntyi 70.2 % nousten 8,818.1 milj. markkaan, joten se oli suurempi kuin vuosina 1936 ja 1938—1939, mutta vähän pienempi kuin vuonna 1937. Nousu johtui ensi sijassa hintojen kohoamisesta, joka tuontitilaston mukaan oli 35.7 %, mutta myös tavaramäärältään tuonti oli 29.7 % vuoden 1940 tuontia suurempi. Tuotu tavaramäärä oli kuitenkin paljon pienempi kuin viimeisinä vuosina ennen sotaa ollen vain 54.8 % vuoden 1937 ennätystuonnista. Myös vienti oli arvoltaan tuntuvasti suurempi kuin vuonna 1940, mutta lisäys oli pienempi kuin tuonnin kasvu eli 47.9 %. Viennin arvo ei noussut edes puoleen vuosien 1938 ja 1939 viennistä ja jäi vähäiseksi verrattuna myös muihin sodan edellisiin vuosiin. Viennin arvon lisääntyminen johtui osaksi hintainnonsusta, joka oli 18.0 %, osaksi vietyjen tavaroiden määrän kasvamisesta 20.1 %.

Kun tuonnin arvo lisääntyi 3,638.5 milj. markkaa ja viennin arvo vain 1,376.5 miljoonaa, muodostui kauppatase vielä epäedullisemmaksi kuin vuonna 1940. Tuontienemmyys oli näet 4,567.0 milj. markkaa vastaten 2,305.0 miljoonaa vuonna 1940. Tuontivoittoisuus oli siten suurempi kuin minään aikaisempana vuonna. — Todellisuudessa tuontienemmyys oli äsken mainittua lukua suurempi, koska virallisessa kauppatilastossa otetaan huomioon vain siviilitavarain tuonti.

Aikaisemmin on tehtäessä selkoa elinkeinojen kehityksestä ja tilasta esitetty erinäisiä vientiä koskevia lukuja. Niiden lisäksi esitetään alla oleva asetelma, josta näkyy, mikä osuus eri elinkeinonhaaroilla oli viime vuosien viennistä. Takaisinvienni ei sisälly näihin lukuihin.

	Puuteollisuus		Paperiteollisuus		Maatalous		Muut elinkeinot	
	Milj. mk	%	Milj. mk	%	Milj. mk	%	Milj. mk	%
1935 .....	2,710	43.8	2,516	40.6	561	9.1	406	6.5
1936 .....	3,053	42.7	2,900	40.5	668	9.3	539	7.5
1937 .....	4,178	45.1	3,630	39.1	747	8.0	727	7.8
1938 .....	3,385	40.6	3,458	41.5	839	10.1	653	7.8
1939 .....	2,856	37.0	3,378	43.8	781	10.1	695	9.1
1940 .....	1,247	43.4	958	33.4	204	7.1	462	16.1
1941 .....	1,539	36.2	2,020	47.5	93	2.2	599	14.1

Kokonaisviennin lisäys johtui ensi sijassa paperiteollisuustuotteiden viennin kasvamisesta, mutta samaan suuntaan vaikutti myös puuteollisuuden ja »muiden elinkeinojen» vientiarvojen kohoaminen. Paperiteollisuustuotteiden vienti lisääntyi 1,062 milj. markkaa eli enemmän kuin kaksinkertaiseksi. Siten tämä teollisuus jälleen saavutti ensimmäisen aseman maamme viennissä, mutta viennin arvo oli siitä huolimatta sangen vähäinen verrattuna sodanedelliseen aikaan. Puuteollisuus- ja metsätuotteiden vienti oli 292 milj. markkaa eli 23.4 % suurempi kuin vuonna 1940, kun taas »muiden elinkeinojen» kohdalla vientiarvo lisääntyi 137 milj. markkaa eli 29.7 %. »Muiden elinkeinojen» vienti oli arvoltaan vain vähän pienempi kuin ennen sotaa, pääasiallisesti melkoisen kuparin viennin johdosta. Sitä vastoin puuteollisuuden vienti oli vain puolet tai kolmannes siitä, mihin vientiarvo ennen sotaa oli kohonnut. Poikkeusasemassa oli maataloustuotanto, jonka tuotteiden vienti elintarvikevaikeuksien johdosta supistui 111 milj. markkaa eli vähempään kuin puoleen vuoden 1940 vastaavasta viennistä. Verrattuna sodanedellisiin vuosiin maataloustuotteiden vienti oli painunut murto-osaan.

Tuonnin rakennetta valaisee alempana oleva taulukko, jossa tuontiou jaettu tavaroiden käyttötarkoituksen mukaan.

	Kulutustavarat				Tuotantotavarat			
	Elintarvikkeet ja nautintoaineet		Valmiit teollisuus- tuotteet		Raaka-aineet ja puolivalmisteet		Kuljetusneuvot, koneet y. m. tuo- tantovälineet	
	Milj. mk	%	Milj. mk	%	Milj. mk	%	Milj. mk	%
1935 .....	823.3	15.4	1,095.1	20.5	2,433.0	45.5	993.0	18.6
1936 .....	986.4	15.5	1,231.1	19.3	2,958.9	46.5	1,192.6	18.7
1937 .....	1,176.4	12.6	1,826.2	19.6	4,298.5	46.2	2,005.3	21.6
1938 .....	1,200.3	14.0	1,913.3	22.2	3,570.9	41.5	1,922.8	22.3
1939 .....	963.5	12.7	1,791.3	23.7	2,959.9	39.1	1,857.9	24.5
1940 .....	1,188.5	23.0	578.8	11.2	2,612.7	50.4	799.6	15.4
1941 .....	2,081.8	23.6	1,656.3	18.8	3,498.5	39.7	1,581.5	17.9

Tuonnin kokoomus oli kertomusvuonna, samaten kuin vuonna 1940, melko toisenlainen kuin sodan edellisinä vuosina. Vuoden alkukuukausina, kun tuotanto oli elpymässä ja jälleenrakennustyö etualalla, tuotiin tosin maahan suhteellisen paljon raaka-aineita ja tuotantotavaroita, mutta kesällä, kun tuotanto supistui Suomen jouduttua raskaaseen taisteluun ja kun sato syksyllä osoittautui heikoksi, elintarvikkeiden ja valmiiden teollisuustuotteiden tuonti tuli entistä tärkeämmäksi. Kaikki tärkeimmät tuontitavarain ryhmät vaikuttivat tuonnin lisääntymiseen, mutta erilaisessa määrässä. Voimakkaimmin lisääntyi valmiiden teollisuustuotteiden tuonti, jonka arvo kohosi 1,077.5 milj. markkaa eli lähes kolminkertaiseksi. Myös kuljetusneuvojen, koneiden y. m. tuotantotavarain tuonti oli huomattavasti vilkkaampi kuin vuonna 1940; tuonnin arvo oli 781.9 milj. markkaa silloista suurempi eli lähes kaksinkertainen. Elintarvikkeiden ja nautintoaineiden tuonti lisääntyi 893.3 milj. markkaa eli noin 75 %. Myös raaka-aineiden ja puolivalmisteiden tuonnin arvo lisääntyi tuntuvasti, nimittäin 885.8 milj. markkaa, mutta suhteellinen lisäys oli vain 34 %. Viimeksi mainittu lisäys johtui yksinomaan hintainnoususta, kun sitä vastoin kaikkien muiden ryhmien tuonnin arvon kohoaminen osaksi oli seurauksena tavaramäärien suuremmasta maahantuonnista, joskin hintainnousu niissäkin oli tärkeänä syynä arvon nousuihin.

Tuonnin ja viennin kehitystä kuukausi kuukaudelta valaisee seuraava asetelma, josta myös näkyy, että tuonti kaikkina kuukausina oli vientiä suurempi.

	Tuonti Milj. mk	Vienti Milj. mk	Tuonnin (—) enemmyys Milj. mk
Tammikuu .....	608.5	243.3	— 365.2
Helmikuu .....	280.2	111.2	— 169.0
Maaliskuu .....	460.0	188.5	— 271.5
Huhtikuu .....	832.9	379.1	— 453.8
Toukokuu .....	1,231.7	634.6	— 597.1
Kesäkuu .....	826.4	328.7	— 497.7
Heinäkuu .....	659.6	252.6	— 407.0
Elokuu .....	836.8	486.8	— 349.5
Syyskuu .....	713.0	429.6	— 283.4
Lokakuu .....	786.8	417.9	— 368.9
Marraskuu .....	679.4	407.9	— 271.5
Joulukuu .....	903.8	370.9	— 532.4
Yhteensä	8,818.1	4,251.1	—4,567.0

*Kotimaankauppa* oli kertomusvuoden alkupuolella tuntuvasti vilkkaampi kuin vuonna 1940, mutta kesäkuussa tapahtui käänne, ja vuoden jälkipuoliskolla kauppa tavaranniukkuuden levitessä alkoi vähetä myyntilukujen painuessa edellisen vuoden vastaavia lukuja pienemmiksi. Koko vuoden tukkumyynti oli arvoltaan noin 11 % suurempi kuin edellisenä vuonna, mutta tämä lisäys ei johtunut vaihdettujen tavaramäärien kasvamisesta vaan hintojen kohoamisesta.

**Liikenne.** Merenkulku ulkomaiden kanssa rajoittui varsinaisesti Itämeren piiriin, joskin alkuvuodesta Petsamon sataman kautta tapahtunut laivaliikenne ei ollut merkitystä vailla. Suomen jouduttua sotaan viimeksi mainittu laivaliikenne loppui, ja liittoutuneet takavarikoivat vähitellen useimmat Itämeren ulkopuolella olevat Suomen kauppalaivat. Kun 9 kauppalaivaa kantavuudeltaan 27,100 bruttotonnia tuhoutui sodan johdosta ja kun vain pieneltä osalta voitiin tappiot peittää uushankinnoilla, käytettävissä oleva kauppalaivasto kertomusvuoden aikana pieneni bruttomäärältään 26 %. Laivaliikenne oli kuitenkin kaiken kaikkiaan vähän vilkkaampi kuin vuonna 1940, mutta vain murto-osa rauhanaikaisesta. Saapuneiden laivojen kantavuus oli 1,756,000 nettorekisteritonna vastaten 1,613,000 tonnia edellisenä vuonna ja 4,747,000 nettorekisteritonna vuonna 1939.

Maakuljetukset kotimaassa ovat vuoden varrella vaikeutuneet. Tosin saatiin takaisin Moskovan rauhassa menetetyt rautatielinjat, mutta sillat,

ratapihat ja rakennukset olivat suurelta osalta hävitettyjä, eikä rauhan johdosta luovutettua rautatiekalustoa saatu palautetuksi. Kun sotakuljetukset sekä siirtoväen ja sen omaisuuden palauttaminen entisille asuinsijoille ja sen tarvikkeiden jatkuvat kuljetukset sitoivat suuria määriä liikkuvaa kalustoa, ja kun kalusto sotamenetysten takia oli vähentynyt ja ankaran rasituksen johdosta kului tavallista enemmän, tuli pakko rajoittaa tavallisia siviilikuljetuksia. Rautateillä kuljetettu tavaramäärä oli kuitenkin tammi—lokakuulla noin 8 milj. tonnia vastaten 6.9 milj. tonnia vuonna 1940, mutta 10.7 miljoonaa vuonna 1939.

Myös autoliikenteen säännöllinen ylläpitäminen tuotti vaikeuksia autokannan kulumisen ja erinäisten tarvikkeiden niukkuuden takia. Kesäkuusta alkaen oli puolustuslaitoksen kuljetusten takia pakko suuresti supistaa niin linja-auto- kuin kuorma-autoliikennettä, mikä tietysti aiheutti erittäin suuria vaikeuksia siviilikuljetuksille, varsinkin monenlaiselle tuotantotoiminnalle sekä suurten asutuskeskusten varustamiselle elintarvikkeilla ja polttoaineilla. — Matkustajaliikenne Suomen ja ulkomaiden välillä supistui tuntuvasti edellisestä vuodesta ja oli vain viidennes rauhan aikaisesta.

**Rahamarkkinat.** Vuoden 1940 loppupuolella valtaan päässyt rahamarkkinoiden keveys oli leimaa antavana myös koko kertomusvuoden ajan. Rahamarkkinain kevenemistä olivat omansa lisäämään varastojen jatkuva rahaksimuutto ja valtion suurten menojen monille väestöpiireille levittämä uusi ostovoima sekä hintojen nousun monilla tahoilla tuottamat liikevoitot yhdessä liike-elämän vähäisen luottotarpeen kanssa. Toisaalta olisi odottanut, että lisääntyvä verotaakka, varsinkin omaisuudenluovutusveron ensimmäisen ja toisen erän kanto sekä edelliseen liittyvä talletusten pidättäminen samaten kuin valtion suuri luottotarve olisivat olleet omansa tekemään raha- ja pääomamarkkinoiden aseman raskaaksi. Vaikka toukokuussa näistä syistä ilmenikin kiristymistä, voitettiin se nopeasti. Uuden sodan alkaminen ei myöskään johtanut sellaiseen talletusvarojen nostamiseen kuin syksyllä 1939. Siten rahamarkkinat vuoden jälkipuoliskolla kehittyivät yhä suurempaa rahanrunsautta kohden. Tätä kehitystä valaisee seuraava asetelma.

## RAHAMARKKINAT VV. 1940 JA 1941.

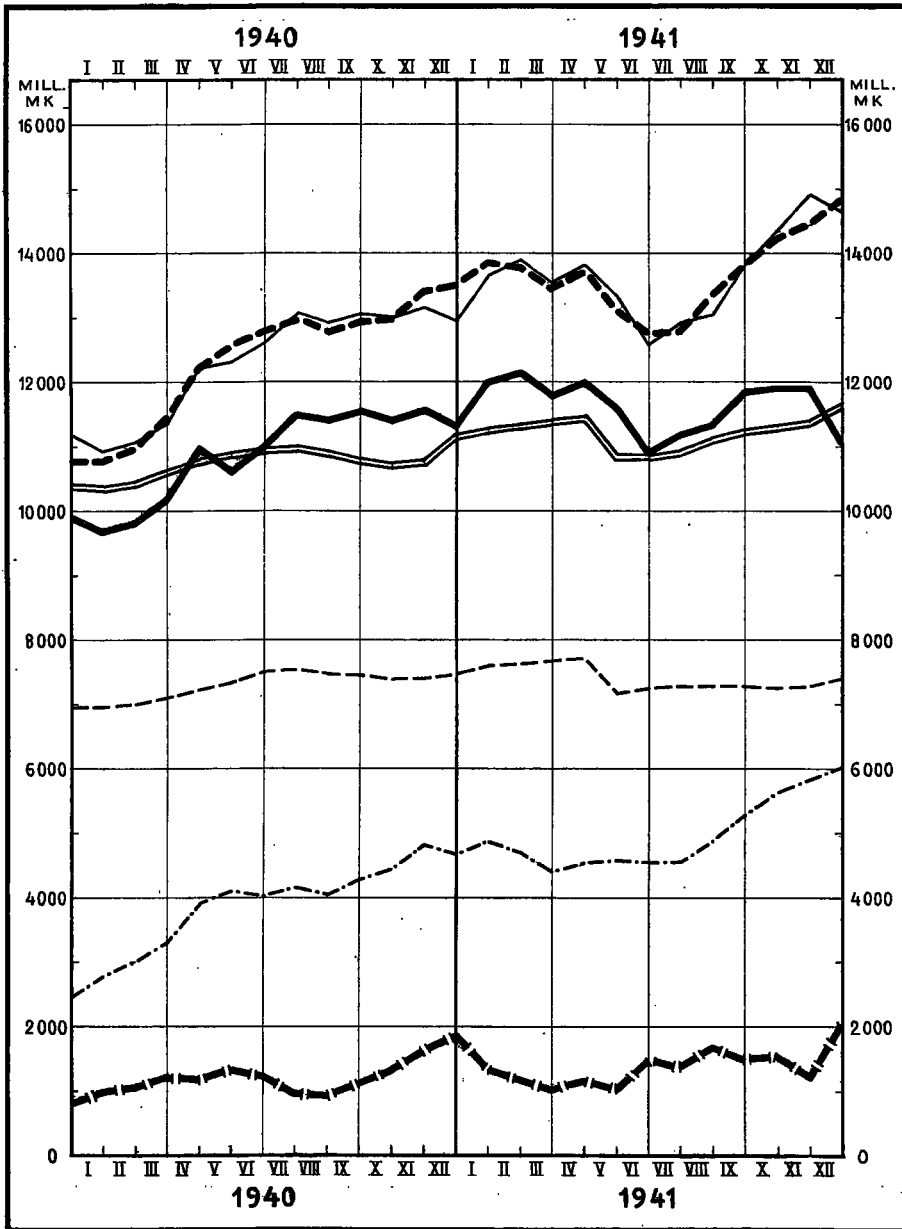

———— Liikepankkien koko lainanto.  
 - - - - - " " " ja obligatiovarasto.  
 . . . . . " " " lainotto.  
 - · - · - " " " kassat.  
 - - - - - Yleisön talletustilit liikepankeissa.  
 - · - · - " " " shekkitilit  
 - - - - - " " " talletukset muihin rahalaitoksiin.

## Rahamarkkinat vuosina 1935—1941, milj. mk.

Vuoden tai kuukauden päättyessä	Liikepankkien luotonotto				Liikepankkien luotonanto	Luotonoton enenmyys luotonantoon verrattuna	Suomen Pankin		
	Yleisen talous-tilit	Yleisen shekkitilit	Maant. luotto-laitokset	Yhteensä			Suomenlainen luotonanto	Redaktant-talouset <sup>1)</sup>	Selvelhanto-reservi
1935 .....	5,809.6	1,339.0	817.6	7,966.2	7,448.6	517.6	781.9	—	861.0
1936 .....	6,132.3	1,541.4	924.3	8,598.0	7,372.8	1,225.2	949.5	—	506.3
1937 .....	6,872.9	1,613.7	1,543.6	10,030.2	8,608.6	1,421.6	1,079.7	—	468.3
1938 .....	7,549.0	1,943.7	1,262.1	10,754.8	9,212.1	1,542.7	1,177.1	—	1,575.7
1939 .....	6,940.3	2,458.9	1,366.5	10,765.7	9,909.9	855.8	2,186.0	739.1	2,023.1
1940 .....	7,469.7	4,680.0	1,338.5	13,488.2	11,302.6	2,185.6	5,348.9	47.0	1,234.9
1941									
Tammikuu	7,597.1	4,874.1	1,393.2	13,864.4	12,005.1	1,859.3	5,380.7	42.0	1,583.5
Helmikuu .	7,635.1	4,704.8	1,440.3	13,780.2	12,167.3	1,612.9	5,341.1	39.0	1,534.7
Maaliskuu .	7,671.6	4,404.2	1,363.9	13,439.7	11,793.9	1,645.8	5,396.6	50.5	1,246.3
Huhtikuu .	7,729.5	4,553.0	1,422.8	13,705.3	12,000.0	1,705.3	5,480.5	50.5	924.1
Toukokuu .	7,187.1	4,572.2	1,342.4	13,101.7	11,594.5	1,507.2	5,539.0	71.0	567.4
Kesäkuu .	7,253.6	4,558.9	948.7	12,761.2	10,913.8	1,847.4	6,161.4	141.0	507.3
Heinäkuu .	7,263.0	4,539.5	1,008.2	12,810.7	11,174.6	1,636.1	7,095.6	126.2	422.9
Elokuu ...	7,272.8	4,881.3	1,190.9	13,345.0	11,332.4	2,012.6	7,550.7	115.5	661.4
Syyskuu ..	7,284.5	5,273.1	1,233.9	13,791.5	11,824.5	1,967.0	8,038.3	67.5	300.4
Lokakuu ..	7,250.6	5,631.8	1,338.9	14,221.3	11,906.8	2,314.5	8,536.9	—	555.6
Marraskuu	7,264.0	5,819.2	1,373.7	14,456.9	11,907.6	2,549.3	10,574.9	—	2,131.9
Joulukuu .	7,407.8	6,030.4	1,390.3	14,828.5	11,040.7	3,787.8	12,279.2	—	2,929.7

Niinkuin yllä olevista lukusarjoista näkyy, vähenivät yleisön talletustilit toukokuussa 542.4 milj. markkaa, mutta lisääntyivät sitten jälleen, niin että niiden määrä kertomusvuoden päättyessä oli 61.9 miljoonaa pienempi kuin sen alkaessa. Shekkitili, jota pidätys omaisuudenluovutus-vero varten ei koskenut ja jossa siis ei ilmennyt äskeisenluontoista taka-iskua, lisääntyi varsinkin loppuvuodesta voimakkaasti. Koko vuoden lisäys, 1,350.4 milj. markkaa, jäi kuitenkin pienemmäksi kuin vuonna 1940, jolloin vastaava kasvu oli 2,121.1 miljoonaa. Kuitenkin jatkui samaa rakennemuutosta kuin edellisinäkin vuosina, nim. shekkitilien merkityksen kasvamista. Kun vielä vuoden 1938 päättyessä 20.5 % liikepankkien yleisöltä saamasta lainauksesta oli shekkitileille pantuja varoja, oli tämä suhdeluku vuoden 1939 päättyessä 26.2 %, vuoden 1940 lopussa 38.5 %

<sup>1)</sup> Siihen luettuina luottolaitoksille annetut hypoteekkilainat.



ja vihdoin kertomusvuoden päättyessä 44.9 %. Liikepankkien luotonoton kolmas tekijä, muiden luottolaitosten talletukset ja avistasijoitukset, väheni voimakkaasti touko- ja kesäkuussa, kun säästöpankit tarvitsivat varojaan, mutta lisääntyi sitten taas, niin että niiden määrä kaikkiaan oli lisääntynyt 51.8 milj. markkaa. Koko lainanotto oli siten kertomusvuoden päättyessä 14,828.5 milj. markkaa eli 1,340.3 miljoonaa suurempi kuin vuotta aikaisemmin. Vaikka lisäys oli tuntuvasti pienempi kuin vuonna 1940, jolloin vastaava lisäys oli 2,722.5 miljoonaa, ylitti se kuitenkin muina edellisinä vuosina tavalliset lisäykset.

Liikepankkien varsinainen luotonanto ei kertomusvuonna lisääntynyt, kun liike-elämän luotontarve oli vähäistä ja kun pankit huomasivat edullisemmaksi ostaa valtion obligatioita kuin diskontata valtion vekseleitä. Luotonannon kokonaismäärä väheni täten kertomusvuoden aikana 261.9 milj. markkaa. Sen sijaan liikepankkien obligatiosalkku lisääntyi voimakkaasti, 1,957.1 milj. markkaa. Siten liikepankkien hallussa kertomusvuoden päättyessä oli obligatioita — ja samalle tilille merkittyjä veronmaksutodisteita — 3,612.4 milj. markan kirjatusta arvosta. Kun liikepankkien salkuissa vuoden 1938 päättyessä oli obligatioita vain 1,418.0 miljoonan arvosta, on tässäkin suhteessa tapahtunut huomion arvoinen rakenneuudistus.

Liikepankkien aseman kevenemistä osoittaa niiden kassavarojen paisuminen. Näiden yhteenlaskettu arvo oli kertomusvuoden alkaessa 1,854.4 milj. markkaa, painui toukokuun lopussa 1,022.2 miljoonaan, mutta kohosi vuoden päättyessä jälleen 2,055.6 milj. markkaan.

Muiden talletuksia vastaanottavien luottolaitosten yhteenlaskettujen talletusten lisääntyminen oli pienempi kuin vuonna 1940, joskin eräiden luottolaitosryhmien kehitys oli silloista voimakkaampi. Yleensä talletukset vähenivät touko- ja kesäkuussa, mutta lisääntyivät sekä vuoden alku-kuukausina että sen loppupuolella. Koko vuoden kehitystä verrattuna edellisten vuosien vastaaviin lukuihin valaisee seuraavalla sivulla oleva asetelma.

Luottolaitoksiin olisi ilmeisesti kertynyt tuntuvasti enemmän talletusvaroja, ellei valtion lainanotto olisi vetänyt puoleensa melkoisia määriä myös yleisön säästöistä ja liikeyritysten vapaista varoista. Pääomamarkkinat olivat siten kertomusvuonna vilkkaammat kuin edellisinä vuosina. Valtio emitti kolme uutta obligatiolainaa, nimittäin kaksi miljardin markan suuruista jälleenrakennuslainaa sekä työn ja taistelun lainan, jonka

	Talletuksia 31/12 1941	Lisäys (+) tai vähennys (—) v. 1941	Lisäys (+) tai vähennys (—) v. 1940	Lisäys (+) tai vähennys (—) v. 1939	Lisäys (+) tai vähennys (—) v. 1938
Liikepankit (yleisöltä) ..	13,438.2	+1,288.5	+2,750.5	— 93.5	+1,006.1
Säästöpankit .....	8,179.5	+ 42.2	+ 415.7	— 59.5	+ 846.8
Postisäästöpankki .....	755.0	+ 162.3	+ 139.3	— 48.9	+ 47.8
Osuuskassat .....	1,912.7	+ 189.5	+ 239.6	+102.3	+ 234.6
Osuuskassojen Keskus- lainarahasto (yleisöltä)	112.8	+ 55.7	+ 8.3	— 25.3	+ 6.8
Osuuskauppojen säästö- kassat .....	652.6	+ 21.3	— 24.9	— 44.2	+ 76.8
Hypoteekkilaitokset ....	6.1	+ 0.1	— 0.7	+ 0.7	+ 1.3
Yhteensä	25,056.9	+1,759.6	+3,527.8	—168.4	+2,219.7

obligatioita kertomusvuonna myytiin 2,300 milj. markan nimellisarvosta, sekä edelleen kaksi palkintolainaa, kumpikin 100 milj. markan suuruinen. Valtio sijoitti siten pääomamarkkinoille 4 ½ miljardin markan nimellisarvosta obligatioita, joista runsaasti 3 miljardia oli kerran tai kahdesti vuodessa irtisanottavia papereita, loput puolipitkiä 5 tai 7 vuoden juoksuajalla. Sen lisäksi eräät kaupunkikunnat sekä Osuuskassojen Keskuslainarahasto Oy. sijoittivat markkinoille eräitä uusia obligatiolainoja, yhteensä noin 265 milj. markan arvosta. Näihin summiin on vielä lisättävä valtion verotodisteiden muodossa ottama lyhytaikainen luotto, jonka liikkeessä oleva määrä kertomusvuoden aikana lisääntyi 530.2 milj. markkaa, sekä valtion saamamieskirjalla lainaamien varojen määrä, joka lisääntyi 449.2 milj. markkaa. Huomattava on kuitenkin, että suuri osa tässä käsiteltyjä lyhytaikaisia ja puolipitkiä luottopapereita sijoitettiin luottolaitoksiin ja että ne siltä osalta siis jo sisältyvät liikepankkien obligatiosalkun edellä esitettyyn kasvuun.

*Korkokanta* pysyi kertomusvuonna eräistä vuoden alussa ilmenneistä nousutendensseistä huolimatta muuttumattomana. Kun ei näet katsottu yleisen edun mukaiseksi, että korkokanta kohoaisi, pidettiin valtiovarainministeriön kutsusta tammikuussa luotonantoa harjoittavien laitosten edustajien kokous, jossa yksimielisesti yhdyttiin siihen kantaan, että korkokanta olisi pysytettävä entisellään ja että korkokannan vakauttamiseen olisi pyrittävä vapaaehtoisuuden tietä. Tässä mielessä asetettu toimikunta vahvisti sittemmin eräitä yleisiä periaatteita luottolaitosten noudatettaviksi. Erikoisesti on mainittava, että uusien ensiluokkaisten kiinnityslainojen korkein sallittu korko vahvistettiin 5 ¾ %:ksi. Joskin eräät aikaisemmin nostetut korot jäivät voimaan, niin talletus- kuin lainauskorkojen yleinen nousu estettiin.

Suomen Pankin luotonantokorot pysyivät koko kertomusvuoden ajan muuttumattomasti sillä tasolla, jolla ne ovat olleet aina joulukuun 3 päivästä 1934. Ne olivat seuraavat:

	%
Puhtaista liikevekseleistä, joilla maksupäivään ei ole kolmea kuukautta pitempää aikaa .....	4
Muista vekseleistä, riippuen vekselin laadusta ja juoksuajasta .....	4 ½—5
Hypoteekkilainoista ja kassakreditteistä, vakuuden ja luoton laadusta riippuen .....	4—5

Liikepankit sovelsivat ottolainauksessaan entisiä 3 ½ ja 1 %:n korkomääriä samaten kuin antolainauksessaankin entistä korkotasoa, mutta kun toisaalta halpakorkoisten shekkitalien merkitys lisääntyi talletustilien rinnalla, toisaalta myös suhteellisen halpakorkoisen vekselilainauksen suhteellinen merkitys oli kasvanut, ilmeni niin otto- kuin antolainauksessa keskikoron alenemista. Ottolainauksen keskikorko oli siten kertomusvuoden päättyessä 2.86 % verrattuna 2.52 ja 2.88 %:iin edellisten vuosien lopussa. Antolainauksen keskikorko taas oli 5.60 % oltuaan vuotta aikaisemmin 5.68 % ja kaksi vuotta aikaisemmin 5.88 %. Säästöpankit suorittivat yleensä niinkuin aikaisemminkin säästötilillä korkoa 4 %, eräät suuremmat vain 3 ¾ %. Niiden luotonantokorko oli enimmäkseen 5—5 ½ %. Obligatiomarkkinoiden korkotasoa valaisee parhaiten valtion uusien lainojen korko, joka puolipitkistä obligatioista oli 5 % emissio-kurssin ollessa 97 %.

*Arvopaperipörssin* kehitykseen painoi leimansa lisääntyvä ostohalu, joka pääasiallisesti perustui inflation synnyttämään haluun vaihtaa raha-saavat realiarvoiksi. Sen johdosta varsinkin teollisuusosakkeiden hinnat loppuvuodesta kohosivat sellaiselle tasolle, että osinkotuotto vastasi vain paria prosenttia ostohinnasta, usein ei sitäkään. Osakenoteerausten indeksi kohosi 146 pisteestä joulukuussa 1940 207 pisteeseen joulukuussa 1941 oltuaan elo- sekä loka-marraskuussa vielä korkeampi (1935 = 100). Nousu koski pääasiallisesti teollisuusosakkeita, joiden indeksi kohosi 170 pisteestä 248 pisteeseen, kun sitä vastoin pankkiosakkeiden noteeraukset pysyivät paljon alemmalla tasolla vastaavan nousun ollessa 91 pisteestä 113 pisteeseen. Pörssivaihdon kokonaisarvo oli 501.4 milj. markkaa vastaten 330.4 ja 245.3 miljoonaa vuosina 1940 ja 1939.

Jälleenrakennustyön ja rahanrunsauden johdosta perustettiin varsinkin alkuvuodesta melkoinen määrä uusia *osakeyhtiöitä*. Monet yritykset lisä-

sivät myös osakepääomaansa, osaksi antamalla vapaaosakkeita. Toiselta puolen Moskovan rauhan aiheuttamien alueluovutusten ja menetysten johdosta toimintansa lopettaneiden osakeyhtiöiden luku oli tavallista suurempi. Lopputuloksena oli kuitenkin osakeyhtiöiden luvun melkoinen nousu ja niiden osakepääomien huomattava lisääntyminen. Tätä valaisee seuraava asetelma.

	Uusia osakeyhtiöitä		Luku	Osakeyhtiöitä kaikkiaan		
	Luku	Osakepääoma Milj. mk		Lisäys	Osakepääoma Milj. mk	Lisäys Milj. mk
1936 .....	679	246.5	13,025	+ 562	9,802.5	+ 507.5
1937 .....	874	264.5	13,766	+ 741	10,542.3	+ 739.8
1938 .....	819	153.0	14,427	+ 661	11,021.6	+ 479.2
1939 .....	791	176.4	15,068	+ 641	11,413.4	+ 391.9
1940 .....	433	193.4	15,371	+ 303	11,480.8	+ 67.4
1941 .....	653	518.3	15,811	+ 440	12,359.7	+ 878.9

*Maksutase* muodostui epäedullisemmaksi kuin moniin aikoihin. Kaikkia mainitun taseen laskemiseen tarvittavia tietoja ei tosin vielä ole käytettävissä, mutta tuloksen suunta on kuitenkin selvä. Ensiksikin tiedetään, että kauppatase aiheutti tasaluvuin 4,570 milj. markan suuruisen menon ulkomaille. Kun tästä vähennetään ulkomaille myydyin kullin arvo, noin 430 milj. markkaa, saadaan 4,140 miljoonan nettomeno. Ulkomailta on, samaten kuin edellisinäkin vuosina, vastaanotettu erinäisiä avustuksia ja lahjoituksia. Tavaroina on tullihallituksen arvion mukaan saatu lahjoja runsaasti 80 milj. markan arvosta. Muissa muodoissa annetuista lahjoista ei vielä ole tietoa, mutta ilmeistä on, että on kysymys suhteellisen pienistä summista edellisen vuoden suuriin lahjoituksiin verrattuna. Maksutaseen muista tuloista ja menoista voidaan sanoa, että kauppalaiivaston ulkomaisessa merenkulussa ansaitsemat tulot laivaston pienentymisen ja merenkulkuun kohdistuneiden rajoitusten takia ilmeisesti ovat vähentyneet. Sitä vastoin korkomenot ulkomaille lienevät jonkin verran lisääntyneet. Kaiken kaikkiaan voidaan arvioida, että maksutaseen menot olivat noin 3 ½ miljardia markkaa tuloja suuremmat, kun maksutase vuonna 1940, pääasiallisesti suurten lahjoitusten takia, päättyi 455 milj. markan tulojen enemmyyteen.

Maksutaseen tuntuva tulojen vajeaus merkitsee sitä, että Suomen kansantalous kertomusvuoden aikana on velkaantunut ulkomaille vastaavalla summalla. Pääomaliikkeen kaikista puolista ei vielä ole saatavissa tietoja, mutta eräitä puolia voidaan valaista. Uusia pitkäaikaisia ulkomaisia lai-

noja ei viime vuonna saatu. Kuitenkin oli kertomusvuoden alkupuolella käytettävissä aikaisemmin Yhdysvalloista myönnettyä n. s. Fatona-luottoa, jota ei ollut nostettu kokonaisuudessaan. Tämän luoton määrä lisääntyi vuonna 1941 4.6 milj. dollaria vastaten 226.4 milj. markkaa. Paljon enemmän lisääntyivät erilaiset lyhytaikaiset velat ulkomaille. Valtion kruunumääräisten vekselien liikkeessä oleva määrä lisääntyi 45.6 milj. Ruotsin kruunua eli 534.2 milj. markkaa. Samaten Suomen Pankin ja liikepankkien ulkomaiset velat kasvoivat, minkä ohella niiden ulkomaisia reservejä kulutettiin. Edelleen lisääntyi maan ulkomaisten selvitystilien velkasaldo huomattavasti. Nämä tilit yhteensä merkitsivät 2,196.0 milj. markan ulkomaisten saatavien kulutusta ja velkojen kasvamista. Vielä on otettava huomioon ulkomaisten remburssien nettosaatavan kertomusvuoden aikana vähentyneen 224.8 milj. markkaa. Kaiken kaikkiaan saadaan edellä kosketelluista eristä runsaasti kolmen miljardin (3,181.4 milj.) markan velanlisäys. Tämä laskelma ei ole tyhjentävä, siinä kun ei ole voitu ottaa huomioon yksityisten liikeyritysten saatavissa ja veloissa tapahtuneita muutoksia, sikäli kun ne eivät sisälly edellä kosketeltuihin eriin, mutta ilmeisesti ne eivät voi olla suuria, kun kaikki ulkomainen rahaliike on keskitetty setelipankkiin. Vielä järjestelemättä olevista velkasuhteista ei tietenkään ole voitu saada tietoja.

**Valtiotalous.** Sota painoi viime vuonna raskaasti leimansa valtiotalouteen. Jo ennen uuden vihollishyökkäyksen alkamista kesäkuussa pakotti suursodan jatkuminen ja sen luoma jännitys valtiota keskittämään voimansa vahvistetun puolustusvalmiuden ylläpitämiseen ja maan puolustusmahdollisuuksien kaikinpuoliseen kehittämiseen, mikä ei voinut olla tuntumatta valtion menoissa. Maamme jouduttua sotaan puolustusmenot kohosivat entistä korkeammalle tasolle asettaen valtiotalouden erittäin kovalle koetukselle. Sen lisäksi monet muutkin sotien valtiolle aiheuttamat velvoitukset merkitsivät suuria kustannuksia. Viitattakoon vain siirtoväestön, invalidien ja sotaorpojen huoltamiseen, säännöstelykoneiston kustannuksiin yms. Kun hintatason kohoaminen oli omansa aiheuttamaan monenlaisia korotettuja menoja, ei sanottavia säästöjä ole voitu valtiotaloudessa tehdä. Vain sotavahinkojen korvausmaksujen lykkääminen merkitsi valtiolle ohimenevää helpotusta. Lopputuloksena oli valtion kokonaismenojen kohoaminen entistä korkeammalle tasolle, mutta lopullisista määristä ei vielä ole saatavissa tietoja.

Menojen näin kasvaessa on koetettu vastaavasti lisätä myös tuloja. Veroruuvia oli pakko kiristää. Tärkeimmistä muutoksista on ensi sijassa mainittava, että helmikuusta alkaen otettiin käytäntöön liikevaihtovero ja että kesäkuun alusta lukien tuontitullit on kannettu 50 %:n korotuksella. Edelleen on korotettu erinäisiä valmisteveroja. Kertomusvuoden lopussa vahvistettiin sitäpaitsi eräitä veronkorotuksia, jotka kuitenkin eivät vielä kertomusvuoden aikana ehtineet lisätä valtion tuloja. Sellaisia olivat ennen kaikkea tulo- ja omaisuusveron sekä liikevaihtoveron korottaminen. Vielä mainittakoon, että kertomusvuoden aikana kannettiin omaisuudenluovutusveron kaksi ensimmäistä erää, minkä ohella moni käytti oikeuttaan maksaa vero kokonaisuudessaan pois laissa edellytetyin alennuksin.

Mutta vaikka valtion varsinaiset tulot näistä syistä lisääntyivätkin tuntuvasti, ei yksin näillä keinoin voinut ajatella tasapainon aikaansaamista valtiotaloudessa. Sen lisäksi valtio laajassa mitassa turvautui lainanottoon. Niinkuin edellä on mainittu, valtio kertomusvuoden aikana kotimaisilla markkinoilla emittoi kolme osaksi lyhyttä, osaksi puolipitkää obligatiolainaa sekä kaksi palkintolainaa. Kun samaan aikaan suoritettiin vanhojen lainojen säännölliset kuolelutukset, kotimainen vakautettu velka, johon vuosittain irtisanottavat obligatitkin on luettu, lisääntyi 4,859.5 milj. markkaa nousten 8,743.6 milj. markkaan. Ulkomainen vakautettu velka lisääntyi, kun n. s. Fatona-lainaa lisättiin ja asianmukaiset kuolelutukset suoritettiin, 77.2 miljoonaa nousten 3,373.5 milj. markkaan. Varsinaisista lyhytaikaisista veloista on mainittava, että ulkomaiset vekselit lisääntyivät 534.2 milj. markkaa kohoten 673.8 miljoonaan, että valtion saamamieskirjaan merkitty velka kasvoi 449.2 milj. markkaa nousten 617.8 miljoonaan sekä että liikkeessä olevien verotodistusten määrä lisääntyi 530.2 miljoonaa kohoten 1,778.6 milj. markkaan. Poikkeusasemassa oli kotimaisilta luottolaitoksilta saatu vekselivelka, joka liikepankkien vaihtaessa osan vekseleitä obligatioihin väheni 1,408.0 milj. markkaa painuen 1,215.0 milj. markkaan. Eri muodoissa vapailta markkinoilta otettu valtiovelka lisääntyi siten kertomusvuoden aikana 4,817.6 miljoonaa ja oli sen päättyessä 16,535.2 milj. markkaa.

Tämä lainanotto ei kuitenkaan yhdessä varsinaisten tulojen kanssa riittänyt kasvaneiden menojen peittämiseen, vaan valtion oli sodankäynnin rahoittamiseksi pakko turvautua Suomen Pankkiin. Niinkuin toisessa

paikassa on mainittu, lisääntyi valtion keskuspankista eri muodoissa saaman luoton määrä kertomusvuoden aikana 5,223.0 milj. markkaa kohoten sen päättyessä kaikkiaan 10,662.6 milj. markkaan. Valtion kokonaisvelka oli siten kertomusvuoden päättyessä 27,235.2 milj. markkaa eli 10,817.2 miljoonaa suurempi kuin vuotta aikaisemmin.

**Markan ulkomainen arvo ja hintataso.** Suomen markan arvo suhteessa muiden maiden valuuttoihin pysyi koko kertomusvuoden ajan muuttumattomana. Dollarin kurssi, joka aina syksystä 1939 kiinteästi on ollut mk 49: 35, pysyi entisellään vaihtelematta kertaakaan. Muidenkin maiden valuutat noteerattiin muuttumattomasti entisiin kurssiin, mikäli niiden arvo dollariin verrattuna ei liikkunut, mutta jos niiden suhde dollariin muuttui, muuttui niiden ja Suomen markan välinen kurssi vastaavasti. Näin ollen Englannin punnan kurssin nouseminen mk:sta 191: — mk:aan 196: —, Italian liiran kurssin nousu mk:sta 260: — mk:aan 265: — ja Belgian belgan kurssin aleneminen mk:sta 830: — mk:aan 789: 75, mitkä muutokset tapahtuivat kertomusvuoden aikana, eivät merkinneet Suomen markan ulkomaisen arvon muuttumista vaan ainoastaan näiden valuuttojen ja dollarin arvon suhteiden vähäisiä heilahteluita.

Markan kotimaiseen ostokykyyyn painoi leimansa se hintainnousu, joka sai alkunsa suurvaltain sodan syttymisestä. Hintatasoa kohotti siten toisaalta ulkomaisten tuotteiden jatkuva kallistuminen ja lisääntyvä tavaroiden niukkuus, toisaalta sotatalouden aiheuttama maksuvälineiden runsaus. Hintasäännöstelyn ja annostelujärjestelmän avulla pyrittiin hintainnousua hallitsemaan, ja saatiinkin säännöstelynalaisten tavaroiden hintojen kohoaminen rajoitetuksi, mutta säännöstelyn ulkopuolella olevien tavaroiden hinnat kohosivat enemmän. Virallinen elinkustannusindeksi, muunnettuna siten, että elokuu 1938—heinäkuu 1939 on perusvuotena, kohosi 131 pisteestä joulukuussa 1940 150 pisteeseen joulukuussa 1941. Hintainnousu oli niin ollen 14.5 % ja siten pienempi kuin edellisenä vuonna, jona vastaava suhdeluku oli 22.4 %. Hintakehitys ei kuitenkaan ollut yhtenäistä, vaan eri tavaroiden ja palvelusten hintakehitys erosivat melkoisesti toisistaan riippuen eri aloilla tapahtuneen kustannusten nousun erilaisuudesta. Elinkustannusten tärkeimmät ryhmäindeksit kohosivat: vaatetustavarain 28.7 %, ravinnon 15.4 %, lämmön ja valon 9.4 % sekä asunnon 4.7 %. Säännöstelyindeksi, jota laskettaessa on otettu huomioon

säännöstelyn eri aikoina aiheuttamat kulutuksen supistukset, kohosi eräiden annosten pienentymisen johdosta kertomusvuoden aikana tuntuvasti vähemmän eli vain 1.7 %.

Tukkuhinnat kohosivat jonkin verran enemmän kuin elinkustannukset. Kotimarkkinatavarain yleisindeksin nousu oli 18.7 %, tuontitavarain indeksi kohosi 21.5 % ja vientitavarain indeksi 18.5 %. Edelleen on syytä mainita, että maataloustuotteiden luovutushintaindeksi kohosi 11.6 % siten, että kotieläintuotteiden indeksi nousi 13.3 % ja peltoviljelystuotteiden indeksi 8.0 %.

Hintakehitystä valaisee seuraavalla sivulla oleva kuvio, minkä lisäksi esitetään seuraavat kuukausivaihteluita valaisevat indeksisarjat.

	Elinkustannus- indeksi (Elok. 1938— heinäk. 1939 = 100)		Tukkuhintaindeksi (1935 = 100)		Kulutushinta- indeksi (1931 = 100)		Suhdanneherkkä hintaindeksi (1931 = 100)	
	Luku	Muutos	Luku	Muutos	Luku	Muutos	Luku	Muutos
1940								
Joulukuu . . . . .	131	—	176	—	139.3	—	156.7	—
1941								
Tammikuu . . .	134	+3	177	+ 1	140.2	+0.9	157.3	+0.6
Helmikuu . . .	138	+4	187	+10	145.6	+5.4	165.3	+8.5
Maaliskuu . . .	139	+1	189	+ 2	146.4	+0.8	167.1	+1.3
Huhtikuu . . .	139	—	193	+ 4	147.1	+0.7	168.4	+1.3
Toukokuu . . .	139	—	193	—	147.7	+0.6	169.2	+0.8
Kesäkuu . . . . .	139	—	194	+ 1	147.7	—	169.1	—0.1
Heinäkuu . . .	142	+3	199	+ 5	149.2	+1.5	171.2	+2.1
Elokuu . . . . .	145	+3	203	+ 4	150.5	+1.3	172.8	+1.6
Syyskuu . . . . .	146	+1	204	+ 1	153.0	+2.5	176.3	+4.0
Lokakuu . . . . .	146	—	206	+ 2	153.7	+0.7	176.9	+0.1
Marraskuu . . .	150	+4	209	+ 3	159.4	+5.7	183.5	+6.6
Joulukuu . . . . .	150	—	209	—	160.5	+1.1	185.2	+1.7

Helmikuussa tapahtunut indeksien tuntuva nousu johtui siitä, että silloin tuli käytäntöön liikevaihtovero, jonka määrällä kaikki sen alaisten tavarain hinta nousi. Suomen jouduttua sotaan ja sadon osoittautuessa heikoksi alkoi toinen hintainnousujen kausi.

Yleisen hintakehityksen valaisemiseksi esitetään lopuksi seuraavien indeksisarjojen keskimääräiset vuosi-indeksit.



TUKKUHINTAINDEKSI, KOTIMAAN TUKKUKAUPASSA KÄYPIEN TUONTI-  
TAVARAIN HINTAINDEKSI JA ELINKUSTANNUSINDEKSI 1938—1941.  
1935 = 100.

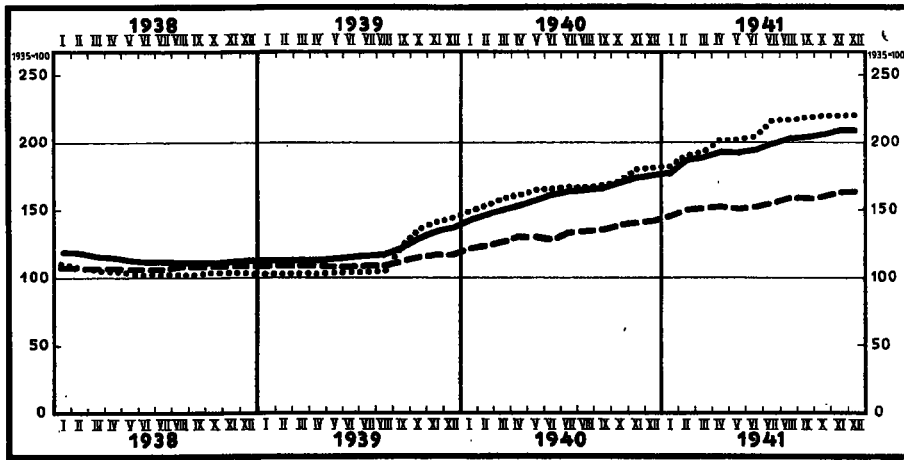

— Tukkuhintaindeksi.      ..... Kotimaan tukkukaupassa käypien tuontitavarain  
- - - - - Elinkustannusindeksi.      hintaindeksi.

	Elin- kustannus- indeksi	Ravinto- indeksi	Kulutus- hinta- indeksi	Suhdanne- herkkä hinta- indeksi	Tukku- hinta- indeksi
1935 .....	100	100	100.3	107.0	100
1936 .....	100	99	100.0	106.4	103
1937 .....	105	107	105.0	113.5	122
1938 .....	108	108	107.2	114.6	114
1939 .....	110	112	110.9	118.5	120
1940 .....	131	137	131.7	146.8	161
1941 .....	155	162	150.1	172.0	197

## II. SUOMEN PANKKI VUONNA 1941.

### 1. SETELINANTO.

Suomen Pankin setelinantoa valaisevat jäljempänä olevan tauluston 1.—12. taulut. Näistä 1. taulu koskee yksinomaan vuotta 1941, kun taas muut sisältävät katsauksia myös edellisiin vuosiin. Mainitut taulut perustuvat Pankin sekä viikko- että kuukausitilailmoituksiin lukuun ottamatta 2. taulua, joka on laadittu yksinomaan kuukausitilojen mukaan, sekä 6.—8. tauluja, jotka kohdistuvat vuoden loppuun tai koko vuoteen.

**Setelien lunastus.** Kysymys kultakannan palauttamisesta ei tietenkään vallitsevien olosuhteiden takia kertomusvuoden aikana Suomessa, enempää kuin muuallakaan, tullut päiväjärjestykseen. Kun asetuksella joulukuun 5 päivänä 1940 Suomen Pankille myönnetty oikeus olla lunastamatta seteleitään kullalla olisi mennyt umpeen vuoden 1941 päättyessä, jatkettiin tätä oikeutta asetuksella marraskuun 29 päivältä edelleen vuodeksi, s. o. vuoden 1942 loppuun.

**Setelinanto-oikeus.** Kertomusvuonna olivat voimassa joulukuun 13 päivänä 1939 annetun lain määräykset setelinanto-oikeudesta. Näiden mukaan Suomen Pankin liikkeessä oleva setelistö, siihen luettuna liikkeessä olevien setelien lisäksi kaikki muutkin Pankin vaadittaessa maksettavat sitoumukset, saa nousta enintään 1,800 milj. markkaa yli sen summan, johon Pankin kultakassa, sen riidattomat saatavat ulkomaisilta asiamiehiltä, ulkomailla maksettavat ulkomaan rahan määräiset vekselit, ulkomaisissa pörsseissä noteeratut ulkomaiset obligatit, ulkomaan rahan määräiset eräänntyneet korkoliput, ulkomaiset setelit sekä kotimaiset vekselit, joiden maksupäivään ei ole kolmea kuukautta pitempää aikaa, yhteensä nousevat.

Suomen Pankin setelinanto-oikeus oli kertomusvuoden alkaessa 8,864.2 milj. markkaa ja pysytteli alkuvuoden tällä tasolla verraten pienin vaihteluin. Pienimmillään, 8,679.9 miljoonaa, se oli toukokuun 23 päivänä. Kesäkuun viimeisellä viikolla, kun valtion menot äkkiä paisuivat alkaneen sodan johdosta ja valtion oli pakko niiden suorittamiseksi tuoda vekseleitään Suomen Pankkiin diskontattaviksi, setelinantoon oikeuttavien varojen määrä alkoi lisääntyä. Tätä jatkui pienin keskeytyksin aina vuoden loppuun saakka, jolloin setelinanto-oikeus oli kasvanut 15,136.9 milj. markkaan. Vuoden varrella setelinanto-oikeus siten oli lisääntynyt 6,272.7 milj. markkaa eli 70.7 %. Keskimäärin setelinanto-oikeus oli 10,100.3 milj. markkaa eli melkoista suurempi kuin edellisen vuoden vastaava keskiluku, 8,621.3 miljoonaa.

**Liikkeessä olevat setelit.** Kertomusvuoden alkaessa oli seteleitä liikkeessä 5,551.0 milj. markan arvosta. Noudattaen tavallisia kausivaihteluita setelistö tammikuun 23 päivänä saavutti vuoden alimman määrän, 5,179.3 milj. markkaa, ja alkoi sitten vähitellen lisääntyä aletaksensa jälleen toukokuussa ja kesäkuun alkupuolella. Setelistö oli siten kesäkuun 14 päivänä 5,558.1 milj. markkaa. Siihen setelistön »normaali» kehitys kuitenkin loppui, ja uuden sodan rahoittaminen alkoi painaa siihen leimansa. Pienin keskeytyksin liikkeessä oleva setelistö viikko viikolta lisääntyi sivuuttaen 6 miljardin rajan jo kesäkuussa ja 7 miljardin rajan joulukuussa. Vuoden viimeisenä päivänä seteleitä oli liikkeessä 7,316.9 milj. markan arvosta, joten vuoden varrella tapahtunut lisäys oli 1,765.9 milj. markkaa eli 31.8 %. Vertailun vuoksi mainittakoon, että vastaava lisäys edellisellä vuonna oli 1,512.3 miljoonaa eli 37.4 %. Keskimäärin setelistö kertomusvuonna oli 6,074.3 milj. markkaa vastaten 4,786.0 miljoonaa vuonna 1940 mutta vain 2,505.3 miljoonaa vuonna 1939.

Setelistön viimeaikaista kehitystä valaisevat seuraavat lukusarjat.

	Liikkeessä oleva setelimäärä		
	Korkein Milj. mk	Alin Milj. mk	Keskimäärin Milj. mk
1937 .....	2,080.4	1,516.3	1,860.4
1938 .....	2,308.1	1,934.0	2,091.6
1939 .....	4,038.7	1,901.0	2,505.3
1940 .....	5,551.0	4,022.8	4,786.0
1941 .....	7,316.9	5,179.3	6,074.3

**Setelistön kokoonpano.** Setelistön tuntuva lisääntyminen ei ilmennyt samalla voimalla kaikissa eriarvoisissa seteleissä, vaan voidaan todeta, että toisaalta suurimman setelin, 5,000 markan arvoisen, ja toisaalta pienehköjen setelien liikkeessä oleva määrä lisääntyi muita enemmän. Kaikkein enimmin, eli 116.7 %, lisääntyi 10 markan setelien käyttö, mikä oli sangen luonnollista, koska tämä seteli oli ollut poistettu liikkeestä ja sitä vasta vuoden 1939 loppupuolella jälleen oli alettu painattaa. Myös 20-markan setelin käyttö lisääntyi huomattavasti, 76.1 %. Kun niinkään 50-markan setelin liikkeessä oleva määrä lisääntyi 48.7 %, voidaan pitää ilmeisenä, että juuri pikkusetelien tarve oli erikoisesti lisääntynyt. Tämä johtunee osaksi rahankierron hidastumisesta, osaksi taas sen alueen laajenemisesta, jolla Suomen markka on maksuvälineenä. Kun 5,000-markan setelin liikkeessä oleva määrä sekin lisääntyi tuntuvasti, 44.8 %, ja näin suurta seteliä sangen vähän käytetään maksuvälineenä, täytyy sen sijaan olettaa setelien piilottamisen, tesauroinnin, olevan tämän lisäyksen syynä. Muita vähemmän lisääntyi 1,000-, 500- ja 100-markan setelien liikkeessä oleva määrä; suhteellinen lisäys oli näet 25.6 %, 34.9 % ja 33.6 %.

Näin tapahtuneet muutokset näkyvät seuraavasta asetelmasta, joka jättäen syrjään vuotta 1922 vanhempaa mallia olevat setelit osoittaa, kuinka monta minikin arvoista seteliä vuosien 1937—1941 päättyessä oli liikkeessä.

	1937 kpl.	1938 kpl.	1939 kpl.	1940 kpl.	1941 kpl.
5,000 mk .....	—	—	4,550	67,062	97,082
1,000 » .....	690,156	732,096	1,631,139	2,635,460	3,309,645
500 » .....	839,458	859,106	1,844,678	2,303,474	3,107,100
100 » .....	7,061,855	6,941,738	11,071,068	11,102,944	14,830,476
50 » .....	2,833,795	2,737,989	5,035,614	4,133,907	6,146,128
20 » .....	2,970,233	2,945,197	3,084,689	3,026,739	5,331,114
10 » .....	76,237	68,553	854,370	1,767,034	3,828,459
5 » .....	159,212	154,736	151,781	146,674	116,742
Yhteensä	14,630,946	14,439,415	23,677,889	25,183,294	36,766,746

Eriarvoisten setelien osuus setelikierrosta on kahden viime vuoden ajan pysynyt verraten muuttumattomana. Jos vertaus ulotetaan vuoteen 1939, voidaan kuitenkin havaita suurten setelien merkityksen lisääntyneen. Koko liikkeessä olevasta setelistöstä tuli näet vuosien 1941 ja 1939 päättyessä 5,000-markan setelin osalle 6.6 ja 0.6 %, 1,000-markan setelin osalle 45.2 ja 40.4 %. Sitä vastoin 500-markan setelin osalle tuli vähe-



nevä suhdeluku, nim. 21.2 % vuonna 1941 ja 22.8 % vuonna 1939 sekä 100-markkan setelin osalle vastaavasti 20.3 ja 27.4 % ja 50-markkan setelin osalle 4.2 ja 6.2 %. Varsinaisten pikkusetelien, 10- ja 5-markkan arvoisten, osuus lisääntyi 0.2 %:sta vuonna 1939 0.5 %:iin vuonna 1941.

**Kova raha.** Niinkuin setelien niin myös kovan rahan liikkeessä oleva määrä lisääntyi kertomusvuoden aikana.

Poikkeusasemassa on kuitenkin *kultaraha*, jonka liikkeessä oleva määrä jo usean vuoden ajan on pysynyt muuttumattomana. Ne pienet määrät kultarahoja, jotka aikaisemmin otettiin Suomen Pankista, eivät varsinaisessa mielessä olekaan liikkeessä, vaan ne on suurimmalta osaltaan joko käytetty teollisiin tarkoituksiin tai ne ovat joutuneet keräilijöiden kokoelmiin.

Tällä tavoin »liikkeessä» oli seuraava määrä kultarahoja:

	200 mk	100 mk	Yhteensä
1936 .....	613,400	352,200	965,600
1937 .....	614,000	352,900	966,900
1938 .....	640,000	370,000	1,010,000
1939 .....	640,000	370,000	1,010,000
1940 .....	640,000	370,000	1,010,000
1941 .....	640,000	370,000	1,010,000

*Aluminipronssirahojen* käyttö lisääntyi, varsinkin 5-markkan rahan kohdalla, niinkuin näkyy seuraavista lukusarjoista.

	20 mk	10 mk	5 mk	Yhteensä
1936 .....	9,516,120:—	34,986,430:—	33,015,005:—	77,517,555:—
1937 .....	22,264,960:—	39,683,940:—	37,738,205:—	99,687,105:—
1938 .....	25,880,680:—	42,208,610:—	39,051,310:—	107,140,600:—
1939 .....	47,045,500:—	45,515,160:—	45,084,730:—	137,645,390:—
1940 .....	49,107,100:—	45,807,450:—	48,266,755:—	143,181,305:—
1941 .....	49,513,520:—	47,874,780:—	58,430,245:—	155,818,545:—

*Nikkelirahoja* ei viime vuonna lainkaan valmistettu. Sen sijaan lyötiin joulukuun 30 päivänä 1940 annetun lain mukaan 1 markkan sekä 50 ja 25 pennin rahoja kuparista, jotka olivat entisten nikkelirahojen suuruisia ja painoisia. Tällaisia, väliaikaisiksi tarkoitettuja vaihtorahoja laskettiin liikkeeseen tarpeen mukaan, niin että puheena olevien rahojen liikkeessä oleva määrä lisääntyi melkoisesti, niinkuin seuraavista lukusarjoista näkyy.

	1 mk	50 p	25 p	Yhteensä
1936 .....	33,607,461:—	9,412,599:—	8,637,478: 75	51,657,538: 75
1937 .....	38,684,842:—	10,710,375:—	9,653,754: 75	59,048,971: 75
1938 .....	41,505,322:—	11,510,274: 50	10,486,702: 25	63,502,298: 75
1939 .....	43,052,288:—	12,333,695: 50	11,328,070: 50	66,714,054:—
1940 .....	49,687,187:—	14,032,585:—	12,677,171: 50	76,396,943: 50
1941 .....	58,618,827:—	15,998,505: 50	14,212,683: 75	88,830,016: 25

Myös kuparisten pikkurahojen koko ja ulkomuoto muutettiin äsken mainitulla lailla. Uusia reiällisiä, entisestään pienennettyjä rahoja lyötiin tarpeen mukaan. Uusia pennin rahoja ei kertomusvuonna, enempää kuin edellisinäkään vuosina, lyöty. Pikkurahoja oli tilaston mukaan liikkeessä seuraavat määrät.

	10 p	5 p	1 p	Yhteensä
1936 .....	3,682,898: 50	3,616,143: 85	738,563: 46	8,037,605: 81
1937 .....	3,927,399:—	3,799,499: 75	738,274:—	8,465,172: 75
1938 .....	4,168,938: 30	3,953,425: 15	738,168: 04	8,860,531: 49
1938 .....	4,395,076: 40	4,139,178: 40	737,622: 74	9,271,877: 54
1940 .....	4,631,927: 80	4,229,706:—	737,521: 99	9,599,155: 79
1941 .....	4,897,397: 30	4,470,936: 20	737,142: 69	10,105,476: 19

Kovaa rahaa oli kertomusvuoden päättyessä kaikkiaan liikkeessä 255.8 milj. markan arvosta. Vuoden aikana kovan rahan määrä siten oli lisääntynyt 25.6 milj. markkaa eli noin 11 %, kun lisäys edellisenä vuonna oli ollut 15.6 miljoonaa eli 7 %. Kun kova raha ja setelit lasketaan yhteen, havaitaan koko rahankierron viime vuosina kehittyneen seuraavalla tavalla.

	Milj. mk
1936 .....	1,768.3
1937 .....	2,220.0
1938 .....	2,266.4
1939 .....	4,253.3
1940 .....	5,781.1
1941 .....	7,572.6

Koko liikkeessä oleva rahamäärä lisääntyi siten 1,791.5 milj. markkaa eli 31 %. Lisäys oli siten suhteellisesti pienempi kuin kahtena edellisenä vuonna, jolloin se oli 36 ja 88 %.

Edellä olevissa laskelmissa ei ole ollut mahdollista vähentää hukkaan joutuneita seteleitä ja rahoja, joiden määrä saattaa olla melkoinen, varsinkin mitä tulee pikkuseteleihin ja -rahoihin.

**Setelien valmistus ja poltto.** Kun setelistö on rauhanaikaisiin oloihin verrattuna suuresti lisääntynyt, on luonnollista, että liikkeestä poistettavia

kuluneita seteleitä oli entistä paljon enemmän ja että myös uusia seteleitä oli valmistettava suurempia määriä kuin aikaisemmin. Kaikkiaan valmistui setelipainosta 37,657,000 uutta seteliä, joiden yhteenlaskettu arvo oli 5,117.5 milj. markkaa. Valmistettujen setelien sekä kappaleluku että arvo oli tuntuvasti suurempi kuin minään aikaisempana vuonna. Setelinvalmistus käsitti vuosina 1940 ja 1939 16,806,000 ja 22,293,000 kappaletta arvoltaan 2,963.3 ja 2,851.3 milj. markkaa.

Setelinpoltto oli sekin suurempi kuin yleensä aikaisemmin. Kaikkiaan hävitettiin 12,262,322 vanhaa seteliä vastaten 7,060,911 ja 6,422,584 seteliä vuosina 1940 ja 1939. Hävitettyjen setelien yhteenlaskettu arvo nousi 994.5 milj. markkaan vastaten 846.1 ja 521.1 miljoonaa lähinnä edellisinä vuosina. Vuonna 1938 poltettujen setelien arvo kuitenkin oli ollut vielä suurempi eli 1,022.1 milj. markkaa. Vaikka setelinpoltto sinänsä oli suuri, se kuitenkin verrattuna samanaikaiseen valmistukseen oli sangen vähäinen, niinkuin yleensä sellaisina vuosina, joina setelistö voimakkaasti lisääntyy. Poltettujen setelien luku on näet vuosina 1941, 1940 ja 1939 ollut vain 32.6, 42.0 ja 28.8 % samana vuonna valmistettujen setelien luvusta, kun vastaava suhdeluku oli 101.5 % vuonna 1938, 63.3 % vuonna 1937 ja 87.7 % vuonna 1936.

**Käyttämätön setelinanto-oikeus.** Setelinanto-oikeuden ja kaikkien vaa-dittaessa maksettavien sitoumusten välinen erotus osoittaa Suomen Pan-kin käyttämättömän setelinanto-oikeuden kulloisenkin määrän, jota myös sanotaan setelinantoreserviksi eli lyhyesti setelireserviksi.

Setelinantoreservi, joka syksyllä 1940 oli vähentynyt tuntuvasti, oli kertomusvuoden alkaessa 1,234.9 milj. markkaa. Alkuvuodesta, kun toisaalta setelinanto-oikeus lisääntyi ja toisaalta käytetty setelinanto-oikeus pieneni, setelinantoreservi jälleen kävi runsaammaksi nousten tammikuun 23 päivänä 1,815.8 milj. markkaan. Sitten se jälleen alkoi supistua, ja tätä kehitystä jatkui kesäkuun 21 päivään, jolloin setelinantoreservi oli pienentynyt 243.9 milj. markkaan. Seuraavina kuukausina se pysyi vähäisenä, kunnes se marraskuun lopussa äkkiä lisääntyi nousten kertomusvuoden viimeisenä päivänä 2,929.7 milj. markkaan. Nämä vaihtelut johtuivat ennen kaikkea siitä, että valtio, niinkuin edempänä osoitetaan, enenevin määrin ylitti pano- ja ottotiliään ja että tämä ylitys ennen vuoden loppua järjestettiin. Kertomusvuoden lopussa setelinantoreservi oli



1,694.8 milj. markkaa suurempi eli enemmän kuin kaksi kertaa niin runsas kuin sen alkaessa. Keskimäärin setelinantoreservi kertomusvuonna oli 1,116.5 milj. markkaa eli melkoista pienempi kuin vuonna 1940, jolloin keskimäärä oli 2,099.1 milj. markkaa.

Setelinantoreservin suhteellinen runsaus, s. o. sen määrä verrattuna setelinanto-oikeuteen, liikkeessä olevaan setelistöön samaten kuin vaadittaessa maksettavien sitoumusten kokonaismäärään, vaihteli kertomusvuoden aikana samalla tavalla kuin sen absoluuttinen määrä. Setelinantoreservi oli siten kertomusvuoden alkaessa 13.9 % setelinanto-oikeudesta ja 16.2 % vaadittaessa maksettavista sitoumuksista, mutta kesäkuun 21 päivänä vain 2.8 % edellisestä ja 2.9 % jälkimmäisestä noustaksensa jälleen vuoden viimeiseen päivään mennessä 19.4 %:iin edellisestä ja 24.0 %:iin jälkimmäisestä.

## 2. SETELINANTOA VASTAAVAT VARAT.

Suomen Pankin setelinantoa vastaavia varoja esittävät 13.—20. taulut, jotka kaikki perustuvat sekä viikko- että kuukausibilansseihin.

Edellä siv. 26 on lueteltu ne varat, joita vastaan Suomen Pankilla on oikeus laskea liikkeeseen seteleitä. Siinä mainituista varoista Pankilla ei viime vuonna, enempää kuin edellisenäkään aikana, ollut hallussaan ulkomaisissa pörsseissä noteerattuja ulkomaisia obligatioita. Muiden katteeseen luettavien varojen tärkeimpiä muutoksia kosketellaan seuraavassa laji lajilta.

**Kultakassa.** Samaten kuin oli tapahtunut vuonna 1940, niin Suomen Pankki myös kertomusvuonna katsoi tarkoituksenmukaiseksi myydä osan kultakassaa saadaksensa ulkomaisia valuuttoja, joiden kysyntä jatkuvasti oli suuri. Touko-, kesä-, heinä- ja syyskuussa kultakassan arvo näiden myyntien johdosta väheni. Siten kultakassan arvo väheni 603.8 milj. markasta kertomusvuoden alkaessa 171.4 milj. markkaan sen päättyessä. Kultakassan merkitys setelikatteen osana, joka jo vuonna 1940 oli tuntuvasti vähentynyt, pieneni edelleen kertomusvuoden aikana, varsinkin kun eräät muut setelikatteeseen luettavat varat lisääntyivät. Kertomusvuoden alkaessa kultakassa edusti 8.5 % katteen koko arvosta, mutta sen päättyessä sen suhteellinen osuus oli vain 1.3 %.

**Saatavat ulkomaisilta kirjeenvaihtajilta.** Kertomusvuoden alkaessa Suomen Pankilla oli saatavia sen ulkomaisilta kirjeenvaihtajilta yhteensä 1,177.2 milj. markan arvosta. Näiden saatavien määrä, josta yleensä käytetään nimitystä Suomen Pankin valuuttavarasto, vaihteli vuoden varrella verrattain suppeissa rajoissa. Korkein määrä, 1,229.2 milj. markkaa, saavutettiin helmikuun 22 päivänä, alin määrä, 864.6 miljoonaa, kesäkuun 14 päivänä, minkä jälkeen valuuttavarasto kullaan myynnin johdosta jälleen vahvistui kohoten heinäkuun alussa 1,218.0 miljoonaa. Kertomusvuoden viimeisenä päivänä ulkomaisten saatavien määrä oli 932.4 milj. markkaa, joten vuoden aikana tapahtunut vähennys oli 244.8 milj. markkaa eli 20.8 %.

Keskimäärin Suomen Pankilla vuonna 1941 oli saatavia sen ulkomaisilta kirjeenvaihtajilta 1,028.2 milj. markkaa eli jonkin verran vähemmän kuin vuonna 1940, jolloin vastaava keskimäärä oli 1,155.8 milj. markkaa, sekä tuntuvasti vähemmän kuin sitä edellisinä vuosina, joiden keskisääntävä oli 2,069.3 ja 2,144.0 milj. markkaa.

Valuuttavaraston merkitys setelikatteen tekijänä väheni melkoisesti kertomusvuoden aikana. Joulukuun viimeisenä päivänä tuli näet vain 7.0 % setelikatteesta ulkomaisten saatavien osalle, kun vastaava suhdeluku oli 16.7 % vuotta ja 32.8 % kaksi vuotta aikaisemmin.

**Kotimaiset vekselit.** Kultakassan ja valuuttavaraston menettäessä entisen merkityksensä setelikatteen tärkeimpinä tekijöinä näiden paikka on siirtynyt kotimaisille vekseleille, joiden merkitys mainituissa suhteissa nopeasti on kasvanut, sen jälkeen kun niitä joulukuussa 1939 tehdyn ohjesäännön muutoksen jälkeen on voitu lukea setelikatteeseen. Vuoden 1939 päättyessä kotimaiset vekselit edustivat 44.8 % setelinantoon oikeuttavien varojen kokonaismäärästä, vuoden 1940 loppuun mennessä vastaava suhdeluku oli noussut 74.7 %:iin, ja kertomusvuoden aikana kotimaisten vekselien osuus kohosi aina 91.7 %:iin. Kotimaiset vekselit, joista tehdään tarkemmin selkoa edempänä puhuttaessa Suomen Pankin luotonannosta, olivat siten verrattomasti muita tärkeämpi setelikatteen osa.

**Ulkomaiset vekselit.** Edellisten rinnalla ei muilla setelinantoon oikeuttavilla varoilla ole käytännöllistä merkitystä. Ulkomaiset vekselit, jotka ennen suursodan puhkeamista toivat mainitsemisen arvoisen lisän setelikatteeseen, ovat sodan luomissa kauppa- ja maksutavoissa jääneet

melkein kokonaan syrjään. Kun Suomen Pankin hallussa ennen sotaa saattoi olla ulkomaisia vekseleitä monien kymmenien, jopa satojen miljoonien markkojen arvosta, vaihteli niiden määrä kertomusvuonna 11.7 ja 2.9 milj. markan välillä alentuen vuoden kuluessa 6.8 miljoonasta 4.4 milj. markkaan. Keskimäärin ulkomaisia vekseleitä oli Pankin hallussa 6.0 milj. markan arvosta vastaten 2.0 miljoonaa vuonna 1940 mutta 71.7 ja 70.3 miljoonaa vuosina 1939 ja 1938.

**Ulkomaiset setelit ja korkoliput.** Vieläkin pienempi merkitys setelikatteen muodostajana oli ulkomaan rahan määrällisillä seteleillä ja korkolipuilla, joiden yhteenlaskettu arvo edellisinäkin vuosina oli ollut mitätön. Kertomusvuonna niiden määrä vaihteli 3.8 ja 0.8 milj. markan välillä ollen keskimäärin 2.4 milj. markkaa.

### 3. KOTIMAINEN LUOTONANTO.

Suomen Pankin eri muodoissa myöntämän luoton vaihteluita kertomusvuoden aikana valaisee 23. taulu. Taululiitteessä 24 on esitetty kokonaisluotonannon määrä kunkin kuukauden päättyessä vuosina 1934—1941.

**Suoranainen luotonanto.** Suomen Pankin varsinainen luotonanto vaihteli kertomusvuoden alkupuolella sangen vähän, eikä ilmennyt sellaista huomattavaa kausinousua kuin yleensä rauhan aikana. Kaiken kaikkiaan suoranainen luotonanto kohosi 5,348.9 milj. markasta edellisen vuoden lopussa 5,553.2 milj. markkaan kesäkuun 21 päivänä. Mutta Suomen jouduttua sotaan valtion jälleen oli pakko turvautua Suomen Pankkiin, ja niin suoranainen luotonanto kuukausi kuukaudelta kohosi saavuttaen kertomusvuoden päättyessä 12,279.2 milj. markan määrän. Vuoden aikana suoranainen luotonanto siten oli lisääntynyt 6,930.3 milj. markkaa eli 129.6 %. Tästä lisäyksestä valtaosa johtui valtion luotontarpeesta. Valtion keskuspankista saama luotto lisääntyi näet 3,900 miljoonasta 10,700 milj. markkaan. Siten muiden kuin valtion saama suoranainen luotto keskuspankista kertomusvuoden alussa oli 1,448.9 ja sen päättyessä 1,579.2 milj. markkaa, lisäys siis 130.3 milj. markkaa.

Suomen Pankin suoranaisten luotonannon viimeaikaista kehitystä valaisevat seuraavat lukusarjat.

	Korkein Milj. mk	Alln Milj. mk	Keskimäärin Milj. mk
1936 .....	1,027.8	802.6	945.9
1937 .....	1,156.0	948.3	1,046.9
1938 .....	1,586.6	1,082.4	1,416.9
1939 .....	2,186.0	1,074.1	1,295.2
1940 .....	5,518.6	2,229.1	5,032.9
1941 .....	12,279.2	5,340.0	6,945.2

Suomen Pankin suoranainen luotonanto tapahtuu kolmessa muodossa: vekseleitä diskonttaamalla sekä myöntämällä hypoteekki- ja kassakreditivilainoja. Näistä vekselien diskonttaaminen on verrattomasti muita tärkeämpi, jopa siinä määrin, ettei muilla luotonantomuodoilla enää ole käytännöllistä merkitystä Suomen Pankin luotonannossa. Viime vuoden suoranaisesta luotonannosta tuli keskimäärin 99.0 % vekselien, 0.5 % kassakreditivien ja 0.5 % hypoteekkilainojen osalle.

*Suoraan diskontattuja vekseleitä* oli Suomen Pankin salkussa kertomusvuoden alkaessa 5,274.9 milj. markan arvosta. Kesäkuun lopussa vekselisalkku alkoi nopeasti paisua nousten verraten tasaisesti aina marraskuun keskipaikkeille saakka, jolloin Pankin salkussa oli vekseleitä 8,498.7 milj. markan arvosta. Erinäisten järjestelyjen takia, joihin edempänä palataan, diskontattiin loppuvuodesta suuri määrä uusia vekseleitä, minkä johdosta Suomen Pankin salkussa olevien suoraan diskontattujen vekselien arvo vuoden viimeisenä päivänä oli kohonnut 12,224.9 milj. markkaan. Yllä mainitut määrät valtiolle myönnettyjä luottoja sisältyvät vekselisalkkuun.

Suomen Pankin *kassakreditivien* muodossa myöntämä luotto lisääntyi kertomusvuoden aikana. Myönnetty määrä oli näet 176.5 milj. markkaa sen alkaessa ja 197.1 miljoonaa sen päättyessä. Myönnetystä määrästä oli kuitenkin suhteellisen pieni osa käytetty ja suurin osa enimmäkseen käyttämättä. Näiltä tileiltä oli kertomusvuoden alkaessa nostettu 32.9 milj. markkaa. Tavallisuuden mukaan nostettu määrä tuntuvasti vaihteli; suurimmillaan eli 71.7 milj. markkaa se oli kesäkuun lopussa, pienimmillään taas elokuun päättyessä, jolloin oli nostettuna vain 14.5 milj. markkaa. Kertomusvuoden päättyessä nostettu määrä oli 28.2 milj. markkaa eli 4.7 miljoonaa pienempi kuin vuotta aikaisemmin. Keskimäärin kassakreditivieiltä nostettu määrä oli 37.8 milj. markkaa vastaten 47.9 ja 68.8 miljoonaa lähinnä edellisinä vuosina.

Muille kuin luottolaitoksille myönnettyjen *hypoteekkilainojen* määrä oli kertomusvuoden aikana sängen vaatimaton osoittaen vähenevää suuntaa.

## SUOMEN PANKIN TÄRKEIMMÄT TILIT V. 1941.

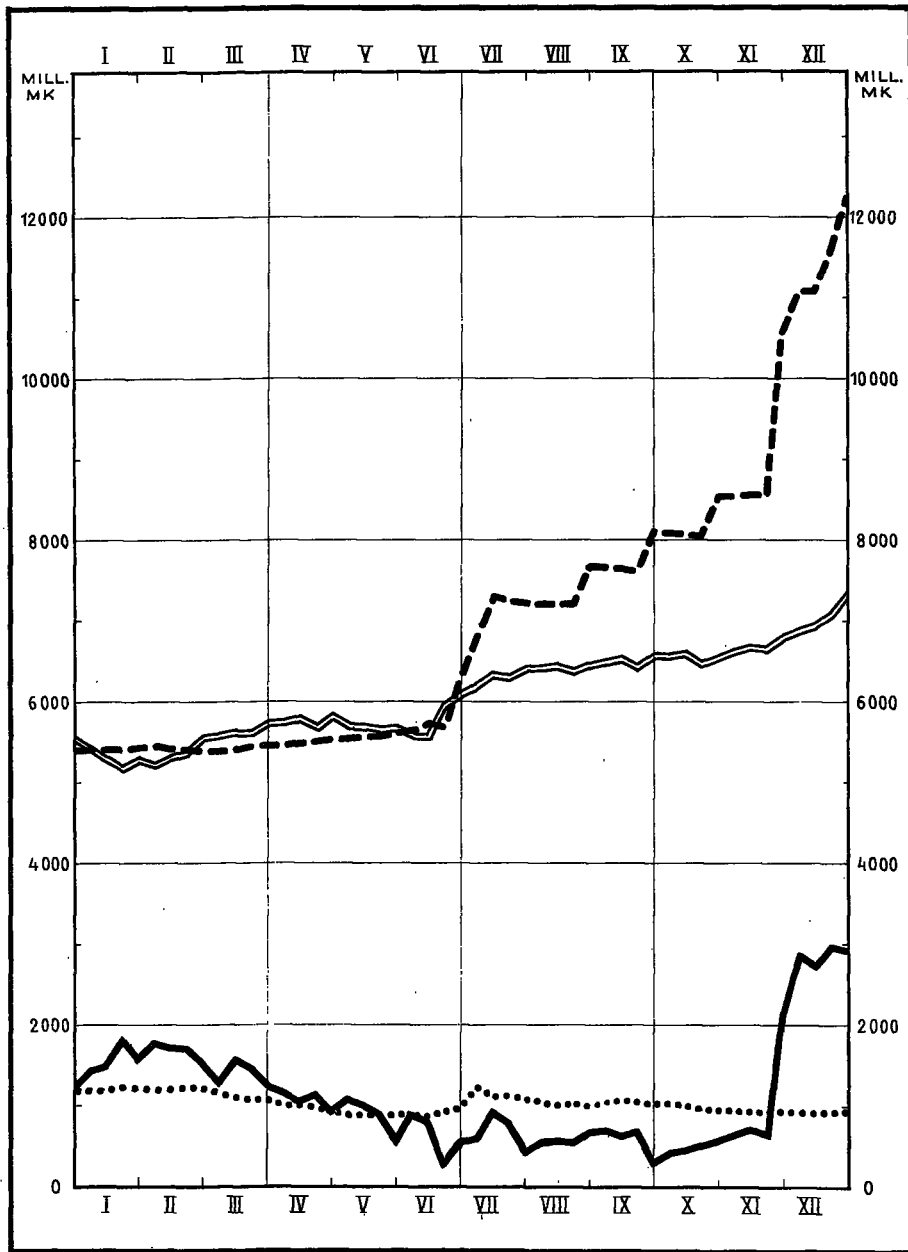

——— Liikkeessä oleva setelistö.      ——— Setelliantoreservi.  
 ..... Ulkomaiset konttokuranttisaatavat.      - - - - - Koko luotonanto.

Lainamäärä oli vuoden alkaessa 41.2 milj. markkaa ja väheni helmikuussa 35—34 miljoonaan, jolla tasolla se pysyi suurimman osan vuotta. Vuoden viimeisenä päivänä se oli painunut 26.1 milj. markkaan, joten lainamäärä vuoden varrella oli vähentynyt 15.1 milj. markkaa. Keskimäärin hypoteekkilainojen määrä kertomusvuonna oli 35.1 milj. markkaa vastaten 47.9 ja 38.2 miljoonaa edellisinä vuosina.

**Rediskonttaus.** Kun rahamarkkinat enimmäkseen olivat rauhalliset ja keveät, eivät liikepankit yleensä tarvinneet Suomen Pankin apua. Vain kesä- ja heinäkuussa eräät pankit, peläten omaisuudenluovutusveron ensimmäisen erän suorittamisen ja samalla tehtävien talletusten pidätysten aiheuttavan rahamarkkinain kiristymistä, katsoivat tarpeelliseksi hankkia kassanvahvistusta keskuspankista. Siksi esiintyi kesäkuun 14 päivän tilailmoituksessa 100.0 milj. markan suuruinen rediskonttaus, joka kuitenkin heti maksettiin pois. Saman kuun viimeisenä päivänä oli jälleen rediskontattu vekseleitä 27.8 milj. markan arvosta, mutta ennen heinäkuun loppua nekin oli lunastettu, minkä jälkeen ei rediskonttauksia enää esiintynyt Suomen Pankin tilailmoituksissa.

Eräille *luottolaitoksille* Suomen Pankki syksyllä 1939 oli myöntänyt *hypoteekkilainoja*, joista suurin osa kuitenkin oli maksettu pois vuonna 1940. Kertomusvuoden alkaessa tällaisten, eräille säästöpankeille myönnettyjen lainojen määrä oli 47.0 milj. markkaa. Vuoden alussa tämä lainamäärä väheni noustaksensa kuitenkin jälleen keväällä ja alkukesästä, kun rahamarkkinoilla ilmeni kiristymistä. Korkeimman määränsä, 126.2 milj. markkaa, nämä hypoteekkilainat saavuttivat heinäkuun lopussa, minkä jälkeen ne rahamarkkinoiden keventyessä vähitellen maksettiin pois, viimeiset erät lokakuun lopussa. Kertomusvuoden loppukuukausina ei Suomen Pankin tilailmoituksissa näin ollen lainkaan esiintynyt luotonantoa luottolaitoksille.

Suomen Pankin *koko varsinainen luotonanto* kohosi kertomusvuonna entistä suuremmaksi. Sen määrä oli vuoden 1940 päättyessä 5,395.9 milj. markkaa ja pysytteli tällä tasolla aina kesäkuun kolmannelle viikolle, jolloin se oli noussut 5,666.4 miljoonaan. Sen jälkeisten tapausten johdosta se lisääntyi nopeasti saavuttaen vuoden viimeisenä päivänä uuden huipun, 12,279.2 milj. markkaa. Pankin varsinainen luotonanto oli siten

vuoden aikana lisääntynyt 6,883.3 milj. markkaa eli 127.6 %. Keskimäärin Pankin varsinainen luotonanto oli 7,007.1 milj. markkaa, kun vastaava keskiluku vuodelta 1940 oli 5,175.3 miljoonaa sekä vuodelta 1939 vain 1,431.7 milj. markkaa.

Paitsi edellä käsiteltyä varsinaista luotonantoa Suomen Pankki on antanut luottoa kahdessa muodossa, nimittäin sijoittamalla pääomia obligatioihin ja siten, että valtio on finanssivaikeuksissaan ylittänyt pano- ja ottotiliään huomattavin määrin. Näitä käsitellään edempänä, tässä on vain syytä todeta, että Suomen Pankin *luotonanto valtiolle* todellisuudessa oli suurempi, mutta lisääntyi vähemmän, kuin suoranaista luotonantoa koskevat luvut antavat aiheutta uskoa. Kertomusvuoden alkaessa Suomen Pankki oli, niinkuin on mainittu, diskontannut valtion vekseleitä 3,900 milj. markan arvosta, mutta kun valtio silloin oli ylittänyt pano- ja ottotiliään 1,539.6 milj. markalla, valtion keskuspankista saaman luoton kokonaismäärä oli 5,439.6 milj. markkaa. Vuoden varrella valtio yhä suuremmin määrin ylitti puheena olevaa tiliään. Kun tämä oli omansa vähentämään setelinantoreserviä, joka vähitellen painui kovin pieneksi, järjestettiin asia vuoden lopussa siten, että valtio mõi Pankkiin suurehkon määrän vekseleitä tasoittaen tilivelkansa. Kertomusvuoden päättyessä valtiolla ei niin muodoin enää ollut muita velkoja keskuspankkiin kuin aikaisemmin mainittu vekselivelka 10,700 milj. markkaa. Kun valtiolla kertomusvuoden päättyessä pano- ja ottotilillä oli 37.4 milj. markan saatava Suomen Pankista, oli valtion keskuspankista saama velka siten todellisuudessa kertomusvuoden aikana lisääntynyt 5,223.0 milj. markkaa eli 96.0 %, s. o. melkoista vähemmän kuin vekselien määrä.

#### 4. OBLIGATIOVARASTO.

Suomen Pankin obligatiovarasto ei varsinaisessa mielessä edusta sen luotonantoa vaan eräiden pääomien sijoitusta. Obligatiovaraston vaihtelevia valaisevat 23. taulun 12. ja 13. sarakkeet, joissa tiedot annetaan erikseen suomenmarkkamääräisten, erikseen jossakin vieraassa rahassa annettujen obligatioiden määristä.

Obligatiomarkkinat olivat kertomusvuonna keskittyneet valtion uusien lainojen sijoittamiseen muun obligatioliikkeen ollessa lamassa. Kun Suomen Pankilla ei ollut aiheutta ottaa osaa edellisten merkintään, sen obli-

gatiotilillä tapahtui suhteellisen vähäisiä muutoksia. Uusia obligatioita ostettiin vain 97.5 milj. markan arvosta, kun uushankintojen arvo vuonna 1940 oli ollut 103.3 ja vuonna 1939 393.8 miljoonaa. Myytyjen ja arvotujen obligatioiden arvo oli 94.1 milj. markkaa. Kertomusvuoden alkaessa obligatiosalkun kirjattu arvo oli 676.2 milj. markkaa, mistä se maaliskuun puolivälissä kohosi 705.2 miljoonaan laskeakseen taas vähitellen 672.2 miljoonaan kertomusvuoden päättyessä, kun eräitä arvoja alennettiin.

**Suomen rahassa annetut obligatiot.** Kertomusvuoden alkaessa Suomen Pankilla oli hallussaan Suomen valtion sekä eräiden kotimaisten kaupunkien, luottolaitosten ja teollisuusyhtiöiden obligatioita yhteensä 369.7 milj. markan kirjattusta arvosta. Pankin ostaessa jonkin verran näitä obligatioita niiden yhteenlaskettu arvo toukokuussa nousi 414.4 milj. markkaan, mutta kun näitä obligatioita vuoden varrella arvottiin ja kun niiden kirjanpitoarvoa vuoden lopussa alennettiin, se kertomusvuoden päättyessä jälleen oli painunut 376.7 milj. markkaan. Vuoden varrella puheena oleva obligatiosalkun osa siten lisääntyi 7.0 milj. markkaa.

**Ulkomaan rahassa annetut obligatiot.** Suomen Pankilla oli niinkään melkoisia määriä Suomen valtion sekä kotimaisten kaupunkien ja liikeyritysten liikkeelle laskemia ulkomaan rahan määräisiä obligatioita, joiden yhteenlaskettu kirjattu arvo oli 306.5 milj. markkaa. Obligatioiden arvonnahan johdosta mainittu summa vähitellen pieneni painuen loka-kuun lopussa 266.2 milj. markkaan. Kertomusvuoden päättyessä Suomen Pankin hallussa oli tällaisia obligatioita 295.5 milj. markan kirjattusta arvosta eli 11.0 miljoonaa vähemmän kuin vuotta aikaisemmin. Koko obligatiosalkusta tuli silloin 44.0 % ulkomaan rahan määräisten obligatioiden osalle.

Obligatiosalkusta oli kertomusvuoden päättyessä kirjanpitoarvojen mukaan Suomen valtion antamia obligatioita 297.9 milj. markkaa, kun niiden arvo vuotta aikaisemmin oli ollut 240.5 miljoonaa.

## 5. VAADITTAESSA MAKSETTAVAT SITOUKUKSET.

Suomen Pankin vaadittaessa maksettavia sitoumuksia vuonna 1941 osoittaa 22. taulu, joka perustuu sekä viikko- että kuukausibilansseihin.



Vaadittaessa maksettavat sitoumukset voidaan niiden luonteen mukaan jakaa kolmeen pääryhmään, nimittäin liikkeessä oleviin seteleihin, muihin varsinaisiin avistasitoumuksiin sekä myönnettyistä kassakreditii-veistä nostamatta oleviin määriin.

**Liikkeessä olevat setelit.** Vaadittaessa maksettavien sitoumusten tärkeimpänä osana ovat liikkeessä olevat setelit; katsoen niiden erikoisasemaan on niitä käsitelty erikseen 1. luvussa. Tässä on vain syytä mainita, että liikkeessä olevien setelien suhteellinen merkitys viime vuonna jonkin verran väheni setelistön kasvusta huolimatta. Ne edustivat näet kertomusvuoden päättyessä 59.9 % vaadittaessa maksettavien sitoumusten kokonaismäärästä, kun vastaava luku vuotta aikaisemmin oli 72.8 % sekä kaksi vuotta aikaisemmin 80.1 %.

**Pano- ja ottotilit.** Tavallisissa oloissa vaadittaessa maksettavien sitoumusten toiseksi tärkein tekijä on ollut pano- ja ottotilillä olevien varojen määrä, mutta kertomusvuoden aikana sen merkitys suhteellisesti taantui pysyen kuitenkin melkoisena. Pano- ja ottotilillä olevat varat jakaantuivat kahteen pääosaan, toisaalta valtion tiliin, toisaalta muiden tileihin. Korkoa ei makseta näillä tileillä olevista varoista.

*Valtion pano- ja ottotili* oli suurimman osan kertomusvuotta tyhjänä, päinvastoin valtio oli suurin määrin ylittänyt tiliään saaden tässä muodossa keskuspankista lisäluottoa. Tilinylitys, joka jo vuonna 1940 oli sääntönä, nousi kertomusvuoden alkaessa 1,539.6 milj. markkaan. Vähennyttyään tammikuun aikana alkuvuoden alimpaan määrään, 897.2 milj. markkaan, ylitys jälleen alkoi kasvaa nousten toukokuun lopussa 2,113.3 milj. markkaan. Seuraavana aikana valtio tyydytti luotontarpeensa muita teitä, joten ylitys seuraavina kuukausina pysyi tällä tasolla saavuttaen huippunsa, 2,529.1 milj. markkaa, syyskuun lopussa. Kun setelinantoreservi näiden ylitysten takia painui kovin pieneksi, sovittiin marraskuussa asian järjestämisestä: diskontattiin tarpeellinen määrä valtion vekseleitä ja maksettiin pois puheena oleva tilinylitys. Siten valtiolla vuoden viimeisinä viikkoina jälleen oli jonkin verran varoja pano- ja ottotilillään. Vuoden viimeisenä päivänä niiden määrä oli 37.4 milj. markkaa.

*Muiden pano- ja ottotileillä*, joiden pääosana ovat liikepankkien kassavarat, oli kertomusvuoden alkaessa varoja 834.1 milj. markkaa. Seuraa-

vina kuukausina näiden varojen määrä vaihdellen eri suuntiin väheni aina 486.3 miljoonaan kesäkuun 7 päivänä. Kun omaisuudenluovutusveron ensimmäisen erän kanto, joka oli aiheuttanut rahamarkkinain kiristymistä, oli selvitetty, pano- ja ottotileille jälleen kerääntyi enemmän varoja, ja vuoden lopussa niiden määrä nousi kertomusvuoden huippuun, 1,258.4 milj. markkaan. Muiden pano- ja ottotileillä oli silloin 424.3 milj. markkaa enemmän kuin vuotta aikaisemmin. Keskimäärin näillä tileillä oli varoja 746.3 milj. markkaa eli melkoista vähemmän kuin vuonna 1940, jolloin vastaava keskimäärä oli 1,042.0 miljoonaa. Katsoen valtion suureen luotonottoon vapailta markkinoilta ei tätä vähennystä voi ihmetellä.

**Liikkeessä olevat postivekselit.** Varsinaisiin vaadittaessa maksettaviin sitoumuksiin luetaan edelleen Suomen Pankin asettamat postilähetysvekselit. Postivekseliliikkeen huomattavaa vilkastumista valaisevat seuraavat lukusarjat:

	Asetettu Milj. mk	Lunastettu Milj. mk	Liikkeessä vuoden lopussa Milj. mk
1936 .....	1,814.6	1,803.4	23.4
1937 .....	2,347.8	2,349.1	22.1
1938 .....	2,627.7	2,624.9	24.9
1939 .....	2,854.0	2,811.8	67.0
1940 .....	3,510.1	3,520.5	56.6
1941 .....	4,367.5	4,335.8	88.3

Postivekseliliike, joka vuosi vuodelta on vilkastunut, lisääntyi kertomusvuonna, asetettujen vekselien arvon mukaan laskien, 24.4 %. Näiden postivekselien määrä on siten viidessä vuodessa kasvanut enemmän kuin kaksinkertaiseksi. Liikkeessä olevien postivekselien määrä vaihteli tavallisuuden mukaan viikosta viikkoon voimakkaasti kohoten yleensä kuukauden päättyessä suuremmaksi kuin muulloin. Kertomusvuoden huippu saavutettiin syyskuun viimeisenä päivänä, jolloin liikkeessä oli postivekseleitä 143.1 milj. markan arvosta, kun taas alin määrä, 17.4 miljoonaa, esiintyi maaliskuun 22 päivän tilailmoituksessa. Keskimäärin Suomen Pankin postilähetysvekseleitä oli liikkeessä 48.3 milj. markan arvosta vastaten 38.7 ja 21.0 miljoonaa lähinnä edellisinä vuosina.

**Perityt vekselit.** Tällä nimellä esiintyvät Suomen Pankin bilansseissa perityistä vekseleistä kertyneet, vielä tilittämättä olevat varat. Pankin perittäviksi annetut vekselit olivat miltei yksinomaan ulkomaisia. Kerto-

musvuonna annettiin Suomen Pankin perittäviksi vekseleitä kaikkiaan 326.6 milj. markan arvosta. Kun vastaava arvo vuonna 1940 oli 159.3 ja vuonna 1939 vain 74.1 miljoonaa, voidaan todeta puheena olevan tehtävän voimakkaasti lisääntyneen sodan aikana, jolloin kansainväliset pankki-suhteet entistä enemmän ovat keskittyneet setelipankkeihin. Pankin tila- ilmoituksissa esiintyvä, perityistä vekseleistä johtuva velka oli hyvin vaatimaton vaihdellen 0.2 ja 6.7 milj. markan välillä.

**Ulkomaiset kirjeenvaihtajat.** Suomen Pankin velka ulkomaisille kirjeenvaihtajille on näiden suomenmarkkamääräisiä saatavia (conti lcro), joiden määrä ennen sotaa enimmäkseen oli verraten vaatimaton, mutta joka viime vuosina, kun maamme ulkomainen velka on lisääntynyt, on voimakkaasti kasvanut. Kun tämä velka vuoden 1938 päättyessä oli 29.5 milj. markkaa, se kohosi 68.2 miljoonaan seuraavan vuoden lopussa ja 295.0 miljoonaan vuoden 1940 viimeisenä päivänä. Nousevaa suuntaa jatkui myös kertomusvuonna, jolloin alkuvuoden huippu, 433.7 milj. markkaa, saavutettiin huhtikuun puolivälissä. Painuttuaan sitten samassa kuussa vuoden alimpaan määrään, 221.0 miljoonaan, velka ulkomaisille kirjeenvaihtajille kasvoi yhä nopeammin nousten vuoden päättyessä 1,046.5 milj. markkaan. Puheena oleva velka oli siten vuoden aikana lisääntynyt 751.5 milj. markkaa eli noin 255 %. Keskimäärin velkaa ulkomaisille kirjeenvaihtajille oli 541.8 milj. markkaa vastaten vain 105.8 ja 25.2 miljoonaa lähinnä edellisinä vuosina.

**Ulkomaiset selvitystiltil.** Vaadittaessa maksettaviin sitoumuksiin on edelleen luettu niiden ulkomaisten selvitystilien saldo, joita Suomen Pankki hoitaa ja joiden kehitys epäedullisen kauppataseen takia on ollut samansuuntainen kuin edellä mainitun velan ulkomaisille kirjeenvaihtajille. Näiden velkojen määrä oli vuonna 1940 noussut 25.5 milj. markasta 338.4 miljoonaan. Kertomusvuoden alkupuolella puheena oleva velka pieneni 136.6 milj. markkaan maaliskuun puolivälissä, mutta alkoi sitten jälleen nousta saavuttaen vuoden huipun, 1,507.8 miljoonaa, marraskuun 22 päivänä. Kertomusvuoden päättyessä ulkomaisten selvitystilien velkasaldo oli 1,489.5 milj. markkaa eli 1,151.1 miljoonaa suurempi kuin vuotta aikaisemmin. Keskimäärin puheena oleva velka oli 817.4 milj. markkaa ja siis monta vertaa suurempi kuin lähinnä edellisinä vuosina, joiden vastaavat keskimäärät olivat 187.0 ja 52.8 miljoonaa.

**Eri tilejä.** Nämä tilit sisältävät erilaisia sitoumuksia, joista on mainittava ennakot, s. o. maksun suorituksia varten ennen suorituspäivää Pankille saapuneet varat, sekä erinäiset vielä päättämättä olevat toimitukset. Myös tällä tilillä oli kertomusvuonna paljon enemmän velkoja kuin edellisinä vuosina. Se oli näet vuoden 1939 lopussa 63.6 milj. markkaa, vuotta myöhemmin 410.1 miljoonaa ja vihdoinkin kertomusvuoden päättyessä 799.8 milj. markkaa. Keskimäärin tällä tilillä kertomusvuoden aikana oli velkaa 597.1 milj. markkaa vastaten 248.1 ja 165.9 miljoonaa lähinnä edellisinä vuosina.

**Kassakreditiiveiltä nostamatta oleva määrä.** Oman ryhmänsä vaadittaessa maksettavia sitoumuksia muodostaa se osa Suomen Pankin myöntämiä kassakreditiiveja, jota ei ollut nostettu tililtä, mutta jonka luoton-saaaja milloin hyvänsä voi ottaa käytäntönsä. Tämä määrä oli 143.6 milj. markkaa kertomusvuoden alkaessa ja vaihteli verraten suppeissa rajoissa, 118.9 ja 176.7 milj. markan välillä, kohoten vuoden loppuun mennessä 168.9 milj. markkaan. Keskimäärin kassakreditiiveiltä kertomusvuonna oli nostamatta 151.0 milj. markkaa vastaten 112.4 ja 89.7 miljoonaa vuosina 1940 ja 1939.

## 6. PANKIN TILA JA OMAT VARAT.

**Pankin tila vuoden lopussa.** Suomen Pankin tilaa vuosien 1934—1941 päättyessä valaisee 30. taulu, joka on laadittu Pankin vuosikertomuksissa julkaistujen tilinpäätösten mukaan.

Pankin tilan loppusumma, joka viime vuosina yleensä on lisääntynyt nopeassa tahdissa, kohosi kertomusvuoden tapausten Pankin eri tileihin aiheuttamien muutosten takia edelleen voimakkaasti. Kun tasetilin loppusumma vielä vuoden 1937 päättyessä oli 4,783.2 miljoonaa ja vuoden 1940 lopussa 9,492.3 miljoonaa, se kertomusvuoden viimeisenä päivänä oli 14,177.7 milj. markkaa. Nousu oli siten kertomusvuonna 49.4 % vastaten 39.4 ja 27.9 % lähinnä edellisinä vuosina.

Edellä on jo käsitelty useimpia Pankin tilan nimikkeitä ja niissä kertomusvuoden aikana tapahtuneita muutoksia. Vielä on kuitenkin koskettelematta Pankin omien varojen kehitys.

**Omat varat.** Suomen Pankin omien varojen kehitystä vuosina 1876—1941 valaisee 33. taulu.

Suomen Pankin kantarahasto, joka joulukuussa 1938 korotettiin 1,250.0 milj. markkaan, on sen jälkeen pysynyt muuttumattomana. Sen sijaan on Pankin vararahastoa kertomusvuonna, niinkuin edellisinäkin vuosina, kartutettu ohjesäännön edellyttämällä tavalla. Se oli vuoden 1940 päättyessä 522.3 milj. markkaa, ja siihen lisättiin heti kertomusvuoden alkaessa puolet edellisen vuoden voitosta eli 101.3 milj. markkaa. Sen lisäksi siihen eduskunnan toukokuun 27 päivänä 1941 tekemän päätöksen nojalla siirrettiin myös se osa voiton toista puoliskoa, joka ylitti valtion tuloarvioon merkityn erän, nimittäin 1.3 milj. markkaa. Vararahasto kohosi siten 624.9 milj. markkaan.

Varsinaisen vararahaston ohella Suomen Pankin tila-asemassa esiintyy erityinen kiinteistöjen ja kaluston arvoa vastaava rahasto, jota vuodesta 1923 asti on pidetty 12.0 milj. markan suuruisena huolimatta siitä, että kiinteistöjen luku ja arvo ovat tuntuvasti lisääntyneet. Kun tämä rahasto otetaan huomioon, mutta kertomusvuoden voitto jätetään syrjään, Suomen Pankin omien varojen kokonaismäärä kertomusvuoden päättyessä oli 1,886.9 milj. markkaa.

## 7. TULOT JA MENOT YNNÄ VOITTOVAROJEN KÄYTTÖ.

**Tulot ja menot.** Suomen Pankin tuloja ja menoja vuosina 1934—1941 valaisee 31. taulu, joka on yhdistelmä Pankin vuosikertomuksissa julkaisuista voitto- ja tappioteleistä.

Suomen Pankin kokonaistulot olivat kertomusvuonna 254.6 milj. markkaa. Lisäys vuodesta 1940 oli siten 24.1 milj. markkaa, ja tulot olivat suuremmat kuin minään aikaisempana vuonna. Tulojen tuntuva nousu johtui pääasiallisesti kahdesta tekijästä, korkotulojen ja provisioiden kasvamisesta. Edellinen tulonlisäys oli luonnollinen seuraus kotimaisen luotonannon laajenemisesta, jota edellä on valaistu. Kotimaisen luotonannon korkoina Pankki sai tuloja 172.0 milj. markkaa eli 12.4 miljoonaa enemmän kuin vuonna 1940, ja lisäys olisi ollut vieläkin suurempi, ellei osa korkotuloja olisi varattu sodasta mahdollisesti aiheutuvien tappioiden peittämiseen. Provisiotulot lisääntyivät 17.2 miljoonasta 33.9 milj. markkaan

eli lähes kaksinkertaiseen määräänsä. Lisäys johtui pääasiallisesti ulkomaisen clearing-liikkeen ja remburssiliikkeen vilkastumisesta. Ulkomaisilta kirjeenvaihtajilta saatiin korkotuloja vain 0.4 milj. markkaa, mikä oli 0.1 miljoonaa enemmän kuin vuonna 1940, mutta mitätön summa verrattuna sodanedellisiin vuosiin. Obligatiokorkoja kertyi kertomusvuonna 48.2 milj. markkaa, joten obligatioiden korkotuotto oli 0.7 miljoonaa pienempi kuin edellisenä vuonna. Agiotili, joka vuonna 1940 antoi 4.4 milj. markan tulon, oli kertomusvuonna tappiollinen ja esiintyi siis menojen puolella.

Suomen Pankin menoissa ilmeni viime vuonna yleensä nouseva suunta. Tämä johtui osaksi palkkojen ja hintojen noususta, mutta pääasiallisesti siitä, että oli ollut lisättävä henkilökuntaa erityisesti clearing- ja remburssiliikkeen laajentumisen, mutta myös valuuttasäännöstelyn valvonnan takia. Palkkausmenot kohosivat tämän johdosta 2.5 milj. markkaa nous-  
ten 13.0 miljoonaan, minkä ohella haarakonttorien valvojen palkat, 0.2 miljoonaa, pantiin tällä kertaa tilinpäätöksessä erikseen näkyviin. Eläkkeet ja avustukset taas nousivat 1.0 miljoonasta 1.2 milj. markkaan sekä kulut 2.9 miljoonasta 3.7 milj. markkaan. Sen sijaan setelien painatus, jota tiliä vuonna 1940 oli rasi-  
tettu eräillä erikoismenoilla, valmistuksen suuruudesta sekä raaka-aineiden kallistumisesta ja palkkojen kohoamisesta huolimatta, aiheutti menoja 5.0 miljoonaa eli 0.3 milj. markkaa vähemmän kuin edellisenä vuonna. Agiotili oli, samaten kuin vuonna 1939, tappiollinen; agiotappio oli 1.6 milj. markkaa.

Poistoja tehtiin kertomusvuonna enemmän kuin moneen vuoteen. Poistotilillä tehty poisto oli tosin verraten vähäinen, 0.5 milj. markkaa, kun se edellisenä vuonna sotavahinkojen takia oli ollut 7.5 miljoonaa, mutta sen lisäksi poistettiin kiinteistötilillä 16.6 milj. markkaa, mikä vastasi Lahdessa hankitun pankkikiinteistön arvoa.

Varsinaisten menojen summa oli 23.1 milj. markkaa vastaten 19.9 miljoonaa vuonna 1940 sekä kaikkien menojen kokonaismäärä, kun poistotkin otetaan huomioon, 42.2 milj. markkaa, kun se edellisenä vuonna oli ollut 27.9 miljoonaa.

Voitto- ja tappiotili päättyi siten 212.4 milj. markan nettovoittoon. Voitto oli siten 9.8 milj. markkaa suurempi kuin vuonna 1940, jonka tulos oli siihenastinen ennätys. Nettovoiton viimeaikaista kehitystä valaisee seuraava lukusarja.

	Nettovoitto Milj. mk
1936 .....	101.3
1937 .....	101.6
1938 .....	104.6
1939 .....	102.5
1940 .....	202.6
1941 .....	212.4

**Voittovarojen käyttö.** Suomen Pankin voittovarojen käyttöä vuosina 1900—1941 valaisee seikkaperäisesti 32. taulu.

Vuoden 1941 nettovoitosta siirrettiin puolet eli 106.2 milj. markkaa ohjesäännön määräysten mukaisesti Suomen Pankin vararahastoon, joka siten kasvoi 731.1 milj. markan suuruiseksi. Valtion tulo- ja menoarvioon on merkitty 100.0 milj. markan tulo keskuspankin voittovaroista. Käytettävien voittovarojen tilille on siten jäänyt 6.2 milj. markkaa, jonka käyttämisestä eduskunta aikanaan päättää.

## 8. ERINÄISET PANKKITOIMET.

**Clearing-liike.** Suomen Pankin kotimaista clearing-liikettä vuonna 1941 ja sen kehitystä edellisinä vuosina valaisevat 34. ja 35. taulu. Näistä edellinen koskee pääkonttorin, jälkimmäinen haarakonttorien clearing-liikettä.

Clearing-liikkeen viimeaikaista kehitystä valaisee seuraava yhdistelmä.

Vuosi	Postivekseleitä				Shekkejä				Yhteensä	
	Luku		Määrä		Luku		Määrä		Luku	Määrä Milj. mk
	Kpl.	%	Milj. mk	%	Kpl.	%	Milj. mk	%		
1936	650,805	38.1	7,250.5	26.6	1,055,790	61.9	19,977.9	73.4	1,706,595	27,228.4
1937	673,142	35.1	9,197.7	24.6	1,242,813	64.9	28,240.6	75.4	1,915,955	37,438.3
1938	682,839	33.9	9,450.4	24.7	1,334,278	66.1	28,737.9	75.3	2,017,117	38,188.3
1939	611,047	31.6	8,005.8	21.3	1,323,240	68.4	29,638.5	78.7	1,934,287	37,644.3
1940	447,299	29.0	7,905.1	18.6	1,096,678	71.0	34,686.8	81.4	1,543,977	42,591.9
1941	393,907	26.5	9,716.0	17.8	1,092,195	73.5	44,731.8	82.2	1,486,102	54,447.8

Clearing-liikkeessä vaihdettujen postivekseleiden ja shekkien luku, joka alkuvuodesta oli ennätysellinen, pieneni vuoden jälkipuolella niin paljon, että vuoden kokonaisluku oli 3.7 % pienempi kuin vuonna 1940. Sitä vastoin clearing-liike arvoltaan kaikkina kuukausina oli suurempi kuin edellisinä vuosina. Vaihto lisääntyi 11,855.9 milj. markkaa eli 27.8 % ja

oli paljon suurempi kuin minään aikaisempana vuonna. Shekkien vaihto lisääntyi 29.0 %, postivekselien vaihto 22.9 %, joten clearing-liikkeen pääpainon siirtymistä edellisille jatkui myös kertomusvuoden aikana niinkuin yleensä edellisinäkin vuosina.

Clearing-liikettä harjoitettiin kertomusvuonna pääkonttorissa sekä Turun, Vaasan, Oulun, Tampereen ja Jyväskylän haarakonttoreissa. Pääkonttorin suorittama clearing-vaihto oli arvoltaan 47,242.1 milj. markkaa, kun taas haarakonttorien vaihto oli 7,205.7 miljoonaa. Edellisen osalle tuli siten 86.8 % koko vaihdosta, jälkimmäisten osalle vain 13.2 %. Clearing-vaihdon vilkastuminen tuli kokonaisuudessaan pääkonttorin osalle, sen arvo kun oli noussut 12,656.9 milj. markkaa eli 36.6 %, kun sitä vastoin haarakonttorien vaihto oli vähentynyt 801.1 miljoonaa eli 10.0 %.

**Remburssiliike.** Suursodan syttyminen johti entistä vilkkaampaan remburssiliikkeeseen ja samalla tämän keskittämiseen keskuspankkeihin. Myös vuonna 1941 Suomen Pankin remburssiliike, joka ennen sotaa oli verraten vähäistä, laajeni. Uusia tuontiremburseja avattiin kertomusvuonna 2,865 eli joitakin vähemmän kuin vuonna 1940, mutta niiden yhteenlaskettu raha-arvo kohosi 1,580 milj. markkaan vastaten 1,470 miljoonaa edellisenä vuonna. Vientiremburssien käyttö vilkastui huomattavasti. Niitä avattiin kertomusvuonna 224, arvoltaan 197.4 milj. markkaa, vastaten 135, arvoltaan 73.7 miljoonaa vuonna 1940. Kertomusvuoden päättyessä avoinna olevien tuontiremburssien arvo oli 223.2 ja vientiremburssien 61.2 milj. markkaa, kun vastaavat arvot vuotta aikaisemmin olivat olleet 398.2 ja 11.4 miljoonaa.

---



**TAULUJA.**  
*TABLEAUX.*

# 1. Suomen Pankin

## Emission des billets de

Päiväys. Date.	Setelinanto-oikeus (laki 23. 12. 1939). <sup>1)</sup> Droit d'émission (d'après la loi du 23. XII. 1939). <sup>1)</sup>			Käytetty setelin- Droit d'émission	
	Setelinantoa vastaavat varat. Couverture de l'émission des billets.	Setelinanto-oikeus sen lisäksi, Droit d'émission supplémentaire.	Setelinanto- oikeus. Droit d'émission total.	Liikkeessä olevia seteleitä. Billets en circulation.	Muita vaadit- taessa makset- tavia sitou- muksia. Autres engagements à vue.
1	2	3	4	5	6
	mk	mk	mk	mk	mk
Vuoden 1940 lopussa	7 064 241 100	1 800 000 000	8 864 241 100	5 550 961 400	1 934 806 700
Tammikuu 8.	7 061 359 300	1 800 000 000	8 861 359 300	5 404 089 300	1 888 283 800
15.	7 070 824 900	1 800 000 000	8 870 824 900	5 282 098 400	1 951 159 300
23.	7 120 446 200	1 800 000 000	8 920 446 200	5 179 286 000	1 790 745 500
31.	7 132 090 900	1 800 000 000	8 932 090 900	5 268 102 400	1 928 034 700
Helmikuu 8.	7 111 423 900	1 800 000 000	8 911 423 900	5 214 146 400	1 814 263 600
15.	7 132 884 900	1 800 000 000	8 932 884 900	5 304 675 000	1 771 963 400
22.	7 147 821 800	1 800 000 000	8 947 821 800	5 352 063 600	1 741 458 400
28.	7 119 108 600	1 800 000 000	8 919 108 600	5 551 170 100	1 666 992 900
Maaliskuu 8.	7 059 069 500	1 800 000 000	8 859 069 500	5 571 883 300	1 833 039 300
15.	7 019 936 100	1 800 000 000	8 819 936 100	5 599 091 400	1 500 420 600
22.	7 001 503 200	1 800 000 000	8 801 503 200	5 599 875 200	1 592 880 100
31.	6 997 235 400	1 800 000 000	8 797 235 400	5 723 821 300	1 691 244 000
Huhtikuu 8.	6 949 396 400	1 800 000 000	8 749 396 400	5 732 512 700	1 697 440 700
15.	6 977 369 900	1 800 000 000	8 777 369 900	5 773 886 100	1 818 628 200
23.	6 968 693 000	1 800 000 000	8 768 693 000	5 672 059 000	1 825 182 800
30.	6 929 589 300	1 800 000 000	8 729 589 300	5 798 218 900	1 878 829 300
Toukokuu 8.	6 896 656 100	1 800 000 000	8 696 656 100	5 690 504 800	1 798 611 900
15.	6 900 154 600	1 800 000 000	8 700 154 600	5 668 383 400	1 908 558 500
23.	6 879 887 900	1 800 000 000	8 679 887 900	5 635 693 700	2 036 557 000
31.	6 899 537 500	1 800 000 000	8 699 537 500	5 658 849 200	2 347 719 500
Kesäkuu 7.	6 896 494 800	1 800 000 000	8 696 494 800	5 561 578 900	2 142 535 000
14.	6 984 533 400	1 800 000 000	8 784 533 400	5 558 066 300	2 287 044 700
21.	6 894 111 400	1 800 000 000	8 694 111 400	5 939 250 900	2 387 837 900
30.	7 513 747 100	1 800 000 000	9 313 747 100	6 066 511 800	2 621 107 400
Heinäkuu 8.	8 031 131 600	1 800 000 000	9 831 131 600	6 167 176 500	2 947 507 700
15.	8 418 006 400	1 800 000 000	10 218 006 400	6 314 828 700	2 873 202 600
23.	8 395 077 500	1 800 000 000	10 195 077 500	6 290 661 800	2 990 918 900
31.	8 335 477 900	1 800 000 000	10 135 477 900	6 387 495 000	3 168 966 300

<sup>1)</sup> Yksityiskohtainen selonteko Suomen Pankin ohjesäännön määräyksistä on vuosikirjassa 1939. *Un résumé détaillé*

**setelinanto vuonna 1941.**  
*la Banque de Finlande en 1941.*

anto-oikeus. utilisé.		Setelinantoreservi. <i>Réserve d'émission des billets.</i>				Päiväys. <i>Date.</i>
Kassakredi- tilvien nos- tamaton osa. <i>Montant non utilisé des crédits de caisse con- sentis.</i>	Yhteensä. <i>Total.</i>	Määrä (col. 4-8). <i>Montant (col. 4-8).</i>	Suhde se- telnanto- oikeuteen (sar. 4). <i>Pour-cent du droit d'émission (col. 4).</i>	Suhde liik- keessä ole- vaan setelis- töön (sar. 5). <i>Pour-cent du montant des billets en circulation (col. 5).</i>	Suhde vaa- dittaessa maksettaviin sitoumuksiin (sar. 8). <i>Pour-cent des engagements à vue (col. 8).</i>	
7	8	9	10	11	12	13
mk	mk	mk	%	%	%	
143 588 100	7 629 356 200	1 234 884 900	13.93	22.25	16.19	Vuoden 1940 lopussa
136 637 100	7 429 010 200	1 432 349 100	16.16	26.50	19.28	Tammikuu 8.
144 204 300	7 377 462 000	1 493 362 900	16.83	28.27	20.24	15.
134 637 800	7 104 669 300	1 815 776 900	20.36	35.06	25.56	23.
152 462 800	7 348 599 900	1 583 491 000	17.73	30.06	21.55	31.
130 572 300	7 153 982 300	1 752 441 600	19.67	33.61	24.48	Helmikuu 8.
143 346 900	7 219 985 300	1 712 899 600	19.18	32.29	23.72	15.
151 294 400	7 244 816 400	1 703 005 400	19.03	31.82	23.51	22.
166 294 600	7 384 457 600	1 534 651 000	17.21	27.65	20.78	28.
169 236 200	7 574 158 800	1 284 910 700	14.50	23.06	16.96	Maaliskuu 8.
161 655 400	7 261 167 400	1 558 818 700	17.67	27.84	21.47	15.
148 831 700	7 341 587 000	1 459 916 200	16.59	26.07	19.89	22.
135 897 700	7 550 963 000	1 246 272 400	14.17	21.77	16.50	31.
152 787 000	7 582 740 400	1 166 656 000	13.33	20.35	15.39	Huhtikuu 8.
142 819 300	7 735 333 600	1 042 036 300	11.87	18.05	13.47	15.
143 016 200	7 640 258 000	1 128 435 000	12.87	19.89	14.77	23.
128 479 200	7 805 527 400	924 061 900	10.59	15.94	11.84	30.
137 925 600	7 627 042 300	1 069 613 800	12.30	18.80	14.02	Toukokuu 8.
136 203 300	7 713 145 200	987 009 400	11.34	17.41	12.80	15.
123 233 300	7 795 484 000	884 403 900	10.19	15.69	11.35	23.
125 566 600	8 132 135 300	567 402 200	6.52	10.03	6.98	31.
118 995 800	7 823 109 700	873 385 100	10.04	15.70	11.16	Kesäkuu 7.
124 607 500	7 969 718 500	814 814 900	9.28	14.66	10.22	14.
123 090 300	8 450 179 100	243 932 300	2.81	4.11	2.89	21.
118 855 100	8 806 474 300	507 272 800	5.45	8.36	5.76	30.
130 226 900	9 244 911 100	586 220 500	5.96	9.51	6.34	Heinäkuu 8.
124 742 100	9 312 773 400	905 233 000	8.86	14.34	9.72	15.
131 806 800	9 413 387 500	781 690 000	7.67	12.43	8.30	23.
156 074 600	9 712 535 900	422 942 000	4.17	6.62	4.35	31.

1. (Jatk.) Suomen Pankin  
Emission des billets de la

Päiväys. Date.	Setelintanto-oikeus (laki 23. 12. 1939). Droit d'émission (d'après la loi du 23. XII. 1939).			Käytetty setelin- Droit d'émission	
	Setelintantoa vastaavat varat. Couverture de l'émission des billets.	Setelintanto-oikeus sen lisäksi. Droit d'émission supplémentaire.	Setelintanto- oikeus. Droit d'émission total.	Liikkeessä olevia seteleitä. Billets en circulation.	Muita vaadit- taessa makset- tavia sitou- muksia. Autres engagements à vue.
1	2	3	4	5	6
	mk	mk	mk	mk	mk
Elokuu 8.	8 300 075 400	1 800 000 000	10 100 075 400	6 395 662 200	2 999 899 900
15.	8 264 906 700	1 800 000 000	10 064 906 700	6 418 178 800	2 908 962 200
23.	8 272 231 900	1 800 000 000	10 072 231 900	6 357 651 000	2 999 428 700
30.	8 728 020 300	1 800 000 000	10 528 020 300	6 440 480 100	3 250 141 900
Syyskuu 8.	8 704 247 800	1 800 000 000	10 504 247 800	6 473 370 000	3 166 691 900
15.	8 724 723 600	1 800 000 000	10 524 723 600	6 521 572 800	3 213 996 900
23.	8 702 010 200	1 800 000 000	10 502 010 200	6 422 326 000	3 233 251 500
30.	9 184 850 200	1 800 000 000	10 984 850 200	6 561 084 400	3 960 276 900
Lokakuu 8.	9 162 103 800	1 800 000 000	10 962 103 800	6 563 649 100	3 833 761 400
15.	9 170 512 600	1 800 000 000	10 970 512 600	6 575 230 000	3 778 210 500
23.	9 099 601 000	1 800 000 000	10 899 601 000	6 458 516 600	3 776 397 200
31.	9 596 380 300	1 800 000 000	11 396 380 300	6 532 037 200	4 148 739 000
Marraskuu 8.	9 606 360 600	1 800 000 000	11 406 360 600	6 608 495 200	3 988 163 000
15.	9 605 494 000	1 800 000 000	11 405 494 000	6 659 176 500	3 883 531 700
22.	9 609 060 200	1 800 000 000	11 409 060 200	6 648 233 900	3 931 968 800
29.	11 626 821 300	1 800 000 000	13 426 821 300	6 779 475 900	4 344 978 700
Joulukuu 8.	12 128 147 800	1 800 000 000	13 928 147 800	6 859 839 600	4 048 808 400
15.	12 106 534 300	1 800 000 000	13 906 534 300	6 934 805 400	4 085 400 200
23.	12 642 721 500	1 800 000 000	14 442 721 500	7 071 547 800	4 239 825 100
31.	13 336 877 100	1 800 000 000	15 136 877 100	7 316 881 900	4 721 459 400
Korkein Maximum } 31. 12.	13 336 877 100	1 800 000 000	15 136 877 100	7 316 881 900	4 721 459 400
Alin Minimum } 23. 5.	6 879 887 900	1 800 000 000	8 679 887 900	5 179 286 000	1 500 420 600
Vaihtelu Ecart } 6 456 989 200	6 456 989 200	—	6 456 989 200	2 137 595 900	3 221 038 800
Keskimäärä Moyenne } 8 300 318 800	8 300 318 800	1 800 000 000	10 100 318 800	6 074 254 100	2 758 647 400

## setelinanto vuonna 1941.

Banque de Finlande en 1941. — Fin.

anto-olkeus. <i>utilisé.</i>		Setelinantoreservi. <i>Réserve d'émission des billets.</i>				Päiväys. <i>Date.</i>
Kassakredi- tilvien nos- tamaton osa. <i>Montant non utilisé des crédits de caisse con- sentis.</i>	Yhteensä. <i>Total.</i>	Määrä (col. 4-8). <i>Montant (col. 4-8).</i>	Suhde se- telinanto- oikeuteen (sar. 4). <i>Pour-cent du droit d'émission (col. 4).</i>	Suhde liik- keessä ole- vaan setelis- töön (sar. 5). <i>Pour-cent du montant des billets en circulation (col. 5).</i>	Suhde vaa- dittaessa maksettaviin sitoumuksiin (sar. 8). <i>Pour-cent des engagements à vue (col. 8).</i>	
7	8	9	10	11	12	13
mk	mk	mk	%	%	%	
165 114 000	9 560 676 100	539 399 300	5.34	8.43	5.64	Elokuu 8.
164 101 700	9 491 242 700	573 664 000	5.70	8.94	6.04	15.
171 350 000	9 528 429 700	543 802 200	5.40	8.55	5.71	23.
176 018 100	9 866 640 100	661 380 200	6.28	10.27	6.70	30.
171 492 500	9 811 554 400	692 693 400	6.59	10.70	7.06	Syyskuu 8.
171 888 600	9 907 458 300	617 265 300	5.86	9.46	6.23	15.
176 705 400	9 832 282 900	669 727 300	6.38	10.43	6.81	23.
163 043 300	10 684 404 600	300 445 600	2.74	4.58	2.81	30.
164 546 300	10 561 956 800	400 147 000	3.65	6.10	3.79	Lokakuu 8.
166 651 000	10 520 091 500	450 421 100	4.11	6.85	4.28	15.
168 811 900	10 403 725 700	495 875 300	4.55	7.68	4.77	23.
159 983 200	10 840 809 400	555 570 900	4.87	8.51	5.12	31.
169 808 500	10 766 466 700	639 893 900	5.61	9.68	5.94	Marraskuu 8.
168 041 100	10 710 749 300	694 744 700	6.09	10.43	6.49	15.
174 276 200	10 754 478 900	654 581 300	5.74	9.85	6.09	22.
170 435 200	11 294 889 800	2 131 931 500	15.88	31.45	18.88	29.
164 155 900	11 072 803 900	2 855 343 900	20.50	41.62	25.79	Joulukuu 8.
160 056 200	11 180 261 800	2 726 272 500	19.60	39.31	24.38	15.
157 133 700	11 468 506 600	2 974 214 900	20.59	42.06	25.93	23.
168 883 300	12 207 224 600	2 929 652 500	19.35	40.04	24.00	31.
23. 9.	31. 12.	23. 12.	23. 12.	23. 12.	23. 12.	{ Korkein Maximum
176 705 400	12 207 224 600	2 974 214 900	20.59	42.06	25.93	
30. 6.	23. 1.	21. 6.	30. 9.	21. 6.	30. 9.	{ Alin Minimum
118 855 100	7 104 669 300	243 932 300	2.74	4.11	2.81	
57 850 300	5 102 555 300	2 730 282 600	17.85	37.95	23.12	{ Vaihtelu Ecart
150 958 300	8 983 859 800	1 116 459 000	11.05	18.38	12.43	{ Keskimäärä Moyenne

## 2. Suomen Pankin liikkeessä oleva setelistö

*Circulation des billets de la Banque de Finlande*

Kuukausi. <i>Mois.</i>	1934		1935	
	Määrä. <i>Montant.</i>	Lisäys (+) tai vähennys (-). <i>Augmentation (+) ou diminution (-).</i>	Määrä. <i>Montant.</i>	Lisäys (+) tai vähennys (-). <i>Augmentation (+) ou diminution (-).</i>
1	2	3	4	5
	mk	mk	mk	mk
Tammikuu	1 165 739 900	— 17 902 800	1 268 118 500	— 9 265 400
Helmikuu	1 285 756 700	+120 016 800	1 371 534 800	+103 416 300
Maaliskuu	1 321 816 600	+ 36 059 900	1 441 451 000	+ 69 916 200
Huhtikuu	1 308 813 200	— 13 003 400	1 431 368 600	— 10 082 400
Toukokuu	1 243 820 200	— 64 993 000	1 369 473 600	— 61 895 000
Kesäkuu	1 234 290 600	— 9 529 600	1 327 571 800	— 41 901 800
Heinäkuu	1 200 063 700	— 34 226 900	1 309 677 200	— 17 894 600
Elokuu	1 224 114 300	+ 24 050 600	1 317 214 500	+ 7 537 300
Syyskuu	1 261 198 800	+ 37 084 500	1 335 971 600	+ 18 757 100
Lokakuu	1 244 906 100	— 16 292 700	1 301 580 600	— 34 391 000
Marraskuu	1 246 252 300	+ 1 346 200	1 319 389 000	+ 17 808 400
Joulukuu	1 277 383 900	+ 31 131 600	1 380 682 400	+ 61 293 400

Kuukausi. <i>Mois.</i>	1938		1939	
	Määrä. <i>Montant.</i>	Lisäys (+) tai vähennys (-). <i>Augmentation (+) ou diminution (-).</i>	Määrä. <i>Montant.</i>	Lisäys (+) tai vähennys (-). <i>Augmentation (+) ou diminution (-).</i>
11	12	13	14	15
	mk	mk	mk	mk
Tammikuu	2 015 125 000	— 36 716 600	1 974 933 400	—110 957 400
Helmikuu	2 188 652 700	+173 527 700	2 158 919 100	+183 985 700
Maaliskuu	2 291 500 800	+102 848 100	2 282 575 600	+123 656 500
Huhtikuu	2 272 150 300	— 19 350 500	2 306 479 900	+ 23 904 300
Toukokuu	2 183 518 700	— 88 631 600	2 226 220 800	— 80 259 100
Kesäkuu	2 104 830 600	— 78 688 100	2 199 838 700	— 26 382 100
Heinäkuu	2 046 720 000	— 58 110 600	2 179 424 200	— 20 414 500
Elokuu	2 049 992 300	+ 3 272 300	2 261 875 900	+ 82 451 700
Syyskuu	2 166 485 100	+116 492 800	2 547 153 300	+285 277 400
Lokakuu	2 067 949 700	— 98 535 400	3 377 965 000	+830 811 700
Marraskuu	2 042 498 400	— 25 451 300	3 415 473 900	+ 37 508 900
Joulukuu	2 085 890 800	+ 43 392 400	4 038 668 100	+623 194 200

## kunkin kuukauden lopussa vuosina 1934—1941.

à la fin de chaque mois en 1934—1941.

1936		1937		Kuukausi. Mois.
Määrä. Montant.	Lisäys (+) tai vähennys (—). Augmentation (+) ou diminution (—).	Määrä. Montant.	Lisäys (+) tai vähennys (—). Augmentation (+) ou diminution (—).	
6	7	8	9	
mk	mk	mk	mk	
1 341 539 700	— 39 142 700	1 600 023 300	— 30 097 600	Tammikuu
1 444 703 100	+103 163 400	1 756 602 200	+156 578 900	Helmikuu
1 520 348 100	+ 75 645 000	1 912 744 000	+156 141 800	Maaliskuu
1 546 084 100	+ 25 736 000	2 007 918 300	+ 95 174 800	Huhtikuu
1 500 884 100	— 45 200 000	1 899 607 400	—108 310 900	Toukokuu
1 465 031 600	— 35 852 500	1 859 068 500	— 40 538 900	Kesäkuu
1 460 102 600	— 4 929 000	1 840 859 800	— 18 208 700	Heinäkuu
1 502 776 100	+ 42 673 500	1 898 241 300	+ 57 381 500	Elokuu
1 551 371 900	+ 48 595 800	2 004 751 900	+106 510 600	Syyskuu
1 560 816 400	+ 9 444 500	2 019 582 100	+ 14 830 200	Lokakuu
1 565 259 400	+ 4 443 000	1 995 808 700	— 23 773 400	Marraskuu
1 630 120 900	+ 64 861 500	2 051 841 600	+ 56 032 900	Joulukuu

1940		1941		Kuukausi. Mois.
Määrä. Montant.	Lisäys (+) tai vähennys (—). Augmentation (+) ou diminution (—).	Määrä. Montant.	Lisäys (+) tai vähennys (—). Augmentation (+) ou diminution (—).	
16	17	18	19	
mk	mk	mk	mk	
4 148 102 100	+ 109 434 000	5 268 102 400	— 282 859 000	Tammikuu
4 428 945 700	+ 280 843 600	5 551 170 100	+ 283 067 700	Helmikuu
4 742 998 200	+ 314 052 500	5 723 821 300	+ 172 651 200	Maaliskuu
4 831 526 000	+ 88 527 800	5 798 218 900	+ 74 397 600	Huhtikuu
4 706 377 700	—125 148 300	5 658 849 200	—139 369 700	Toukokuu
4 646 904 100	— 59 473 600	6 066 511 800	+ 407 662 600	Kesäkuu
4 677 570 300	+ 30 666 200	6 387 495 000	+ 320 983 200	Heinäkuu
4 931 384 800	+ 253 814 500	6 440 480 100	+ 52 985 100	Elokuu
5 090 423 400	+ 159 038 600	6 561 084 400	+ 120 604 300	Syyskuu
5 225 193 300	+ 134 769 900	6 532 037 200	— 29 047 200	Lokakuu
5 313 596 700	+ 88 403 400	6 779 475 900	+ 247 438 700	Marraskuu
5 550 961 400	+ 237 364 700	7 316 881 900	+ 537 406 000	Joulukuu

### 3. Yleiskatsaus Suomen Pankin setelinanto-oikeuteen vuosina 1930—1941.

*Droit d'émission de la Banque de Finlande en 1930—1941.*

Vuosi. <i>Année.</i>	Korkein. <i>Maximum.</i>		Alin. <i>Minimum.</i>		Valhtelu. <i>Ecart.</i>	Keskimäärä. <i>Moyenne.</i>
	Päiväys. <i>Date.</i>	Määrä. <i>Montant.</i>	Päiväys. <i>Date.</i>	Määrä. <i>Montant.</i>		
1	2	3	4	5	6	7
		mk		mk	mk	mk
1930	7. 6.	2 529 218 600	15. 1.	2 144 476 600	384 742 000	2 377 280 300
1931	8. 1.	2 301 993 300	8. 12.	1 806 944 600	495 048 700	2 099 118 000
1932	15. 3.	2 172 450 200	15. 1.	1 917 177 900	255 272 300	2 010 762 700
1933	30. 12.	2 476 617 600	7. 1.	2 023 460 400	453 157 200	2 320 115 500
1934	15. 12.	2 862 477 900	15. 6.	2 430 821 200	431 656 700	2 594 866 400
1935	8. 11.	2 954 747 900	23. 2.	2 757 680 000	197 067 900	2 876 937 100
1936	31. 12.	3 294 811 300	23. 6.	2 836 721 500	458 089 800	2 986 843 000
1937	31. 8.	3 961 962 600	8. 1.	3 334 978 900	626 983 700	3 707 567 600
<sup>1)</sup> 1938	7. 5.	4 204 577 600	23. 7.	3 763 545 700	441 031 900	3 959 968 100
1939	30. 12.	7 067 010 300	30. 11.	4 690 650 100	2 376 360 200	5 104 453 000
1940	23. 3.	9 057 710 100	15. 1.	7 032 429 700	2 025 280 400	8 621 315 900
1941	31. 12.	15 136 877 100	23. 5.	8 679 887 900	6 456 989 200	10 100 318 800

### 5. Suomen Pankin liikkeessä oleva setelistö keski-

*Circulation des billets de la Banque de Finlande.*

Kuukausi. <i>Mois.</i>	1934	1935	1936	1937
1	2	3	4	5
	mk	mk	mk	mk
Tammikuu	1 136 596 700	1 227 475 700	1 307 485 000	1 552 404 100
Helmikuu	1 213 427 900	1 299 682 600	1 366 134 800	1 654 458 600
Maaliskuu	1 288 776 100	1 401 187 500	1 473 028 000	1 838 320 100
Huhtikuu	1 275 497 600	1 413 393 800	1 509 540 700	1 924 461 600
Toukokuu	1 235 788 300	1 350 030 300	1 475 019 000	1 900 607 000
Kesäkuu	1 220 855 800	1 323 802 200	1 459 073 300	1 854 563 700
Heinäkuu	1 190 449 000	1 286 488 300	1 424 475 900	1 807 656 900
Elokuu	1 186 888 900	1 284 303 300	1 456 231 900	1 846 969 300
Syyskuu	1 229 758 300	1 311 408 400	1 508 749 700	1 938 270 500
Lokakuu	1 233 811 200	1 293 597 800	1 533 770 500	1 989 348 400
Marraskuu	1 214 593 600	1 280 513 100	1 526 607 000	1 964 045 800
Joulukuu	1 279 468 000	1 362 390 900	1 611 060 500	2 053 590 800

<sup>1)</sup> Luvut koskevat vuoden 1938 kaikkia bilansseja joulukuun 23 p:n tilaa myöten; vuoden viimeinen les bilans de la Banque jusqu'au 23 décembre sont pris en considération; le dernier bilan de l'année n'est pas



#### 4. Yleiskatsaus Suomen Pankin liikkeessä olevaan setelistöön vuosina 1930—1941.

*Circulation des billets de la Banque de Finlande en 1930—1941.*

Vuosi. <i>Année.</i>	Korkein. <i>Maximum.</i>		Alin. <i>Minimum.</i>		Vaihtelu. <i>Ecart.</i>	Keskimäärä. <i>Moyenne.</i>
	Päiväys. <i>Date.</i>	Määrä. <i>Montant.</i>	Päiväys. <i>Date.</i>	Määrä. <i>Montant.</i>		
1	2	3	4	5	6	7
		mk		mk	mk	mk
1930	31. 3.	1 447 177 400	23. 1.	1 212 450 300	234 727 100	1 330 715 400
1931	31. 3.	1 319 545 300	23. 9.	1 137 566 800	181 978 500	1 229 035 400
1932	31. 3.	1 299 389 200	23. 11.	1 003 957 700	295 431 500	1 135 090 900
1933	30. 12.	1 183 642 700	23. 1.	992 808 900	190 833 800	1 095 608 300
1934	29. 3.	1 321 816 600	23. 1.	1 102 678 000	219 138 600	1 225 492 600
1935	30. 3.	1 441 451 000	23. 1.	1 197 328 300	244 122 700	1 319 522 800
1936	23. 12.	1 630 979 200	23. 1.	1 269 826 500	361 152 700	1 470 931 400
1937	23. 12.	2 080 422 200	23. 1.	1 516 254 900	564 167 300	1 860 391 400
1938	14. 4.	2 308 078 000	22. 1.	1 934 017 800	374 060 200	2 091 617 300
1939	30. 12.	4 038 668 100	23. 1.	1 901 011 400	2 137 656 700	2 505 251 300
1940	31. 12.	5 550 961 400	23. 1.	4 022 821 000	1 528 140 400	4 785 977 200
1941	31. 12.	7 316 881 900	23. 1.	5 179 286 000	2 137 595 900	6 074 254 100

#### määrin kunakin kuukautena vuosina 1934—1941.

*montant moyen pour chaque mois en 1934—1941.*

1938	1939	1940	1941	Kuukausi. <i>Mois.</i>
6	7	8	9	10
mk	mk	mk	mk	
1 972 400 800	1 960 482 600	4 063 845 700	5 283 394 000	Tammikuu
2 071 317 300	2 037 681 600	4 263 869 800	5 355 513 800	Helmikuu
2 228 816 800	2 210 950 800	4 672 573 600	5 623 667 800	Maaliskuu
2 267 254 900	2 270 332 600	4 762 950 300	5 744 169 100	Huhtikuu
2 176 753 800	2 198 663 800	4 736 412 900	5 663 357 800	Toukokuu
2 112 286 600	2 175 866 100	4 649 545 900	5 781 352 000	Kesäkuu
2 030 958 900	2 150 695 700	4 618 747 800	6 290 040 500	Heinäkuu
2 012 622 700	2 172 921 900	4 830 897 300	6 402 993 000	Elokuu
2 065 667 100	2 466 042 200	5 011 352 300	6 494 588 300	Syyskuu
2 078 905 000	3 145 389 900	5 153 008 700	6 532 358 200	Lokakuu
2 007 041 900	3 341 465 900	5 238 214 000	6 673 845 400	Marraskuu
2 075 381 700	3 932 522 700	5 430 307 800	7 045 768 700	Joulukuu

bilanssi on jätetty huomioon ottamatta, koska se ei ole täysin yhdenmukainen muiden kanssa. *Pour 1938 tous inclus par suite des modifications qu'y apporta le nouveau règlement.*

## 6. Suomen Pankin liikkeessä olevan setelistön

*Détail de la circulation des billets de la Banque*

Setellilaji. <i>Coupures.</i>	1934		1935		1936		1937	
	Määrä. <i>Montant.</i>	Pro- senttia. <i>Pour- cent.</i>	Määrä. <i>Montant.</i>	Pro- senttia. <i>Pour- cent.</i>	Määrä. <i>Montant.</i>	Pro- senttia. <i>Pour- cent.</i>	Määrä. <i>Montant.</i>	Pro- senttia. <i>Pour- cent.</i>
1	2	3	4	5	6	7	8	9
	mk	%	mk	%	mk	%	mk	%
5 000 mk	—	—	—	—	—	—	—	—
1 000 »	381 341 000	29.85	424 290 000	30.73	517 956 000	31.78	690 156 000	33.64
500 »	223 794 000	17.52	249 569 500	18.08	312 148 500	19.15	419 729 000	20.46
100 »	473 449 200	37.06	502 741 900	36.41	583 417 500	35.79	706 185 500	34.42
50 »	103 185 100	8.08	108 165 050	7.84	118 587 300	7.27	141 689 750	6.90
20 »	59 225 240	4.64	60 309 400	4.37	63 000 340	3.86	59 404 660	2.89
10 »	1 264 670	0.10	1 024 090	0.07	843 410	0.05	762 370	0.04
5 »	981 150	0.08	883 270	0.06	830 605	0.05	796 060	0.04
Vanh. kaavoja <sup>1)</sup> <i>Emis. ant.<sup>2)</sup></i>	34 143 493	2.67	33 699 143	2.44	33 337 287	2.05	33 118 302	1.61
<i>Yhteensä Total</i>	<b>1 277 938 853</b>	<b>100.00</b>	<b>1 330 682 353</b>	<b>100.00</b>	<b>1 630 120 942</b>	<b>100.00</b>	<b>2 051 841 642</b>	<b>100.00</b>

## 7. Suomen Pankin setelinvalmistus vuosina 1934—1941.

*Fabrication des billets de la Banque de Finlande pendant les années 1934—1941.*

Setellilaji. <i>Coupures.</i>	1934	1935	1936	1937	1938	1939	1940	1941
1	2	3	4	5	6	7	8	9
5 000 mk	—	—	—	—	—	48 000	113 000	167 000
1 000 »	194 000	—	256 000	513 000	194 000	1 161 000	978 000	1 560 000
500 »	190 000	192 000	281 000	632 000	430 000	860 000	1 080 000	1 712 000
100 »	2 246 000	2 931 000	3 737 000	4 972 000	4 149 000	4 758 000	6 106 000	14 368 000
50 »	291 000	2 024 000	2 117 000	3 745 000	2 037 000	8 680 000	3 979 000	4 240 000
20 »	3 810 000	3 286 000	3 768 000	2 442 000	3 426 000	4 266 000	2 520 000	6 160 000
10 »	—	—	—	—	—	2 520 000	2 030 000	9 450 000
5 »	—	—	—	—	—	—	—	—
Luku yhteensä } <i>Nombre total</i>	<b>6 731 000</b>	<b>8 433 000</b>	<b>10 159 000</b>	<b>12 304 000</b>	<b>10 236 000</b>	<b>22 293 000</b>	<b>16 806 000</b>	<b>37 657 000</b>
Määrä yhteensä } <i>Montant total</i>	<b>604 350 000</b>	<b>556 020 000</b>	<b>951 410 000</b>	<b>1 562 290 000</b>	<b>994 270 000</b>	<b>2 851 320 000</b>	<b>2 963 250 000</b>	<b>5 117 500 000</b>

<sup>1)</sup> Tähän sisältyvät setelit, jotka kuuluvat vuoden 1922 emissioita vanhempiin setelinantoihin.*Y compris tous les billets*<sup>2)</sup> Oikaistuja lukuja. *Chiffres vérifiés.*

## kokoonpano vuosien 1934—1941 lopussa.

de Finlande à la fin des années 1934—1941.

1938		1939		1940		1941		Setellilaji. Coupures.
Määrä. Montant.	Pro- senttia. Pour- cent.	Määrä. Montant.	Pro- senttia. Pour- cent.	Määrä. Montant.	Pro- senttia. Pour- cent.	Määrä. Montant.	Pro- senttia. Pour- cent.	
10	11	12	13	14	15	16	17	
mk	%	mk	%	mk	%	mk	%	
—	—	22 750 000	0.56	335 310 000	6.04	485 410 000	6.64	5 000 mk
732 096 000	35.10	1 631 139 000	40.39	2 635 460 000	47.48	3 309 645 000	45.23	1 000 »
429 553 000	20.59	922 339 000	22.84	1 151 737 000	20.75	1 553 550 000	21.23	500 »
694 173 800	33.28	1 107 106 800	27.41	1 110 294 400	20.00	1 483 047 600	20.27	100 »
136 899 450	6.56	251 780 700	6.23	206 695 350	3.72	307 306 400	4.20	50 »
58 903 940	2.83	61 693 780	1.53	60 534 780	1.09	106 622 280	1.46	20 »
685 530	0.03	8 543 700	0.21	17 670 340	0.32	38 284 590	0.52	10 »
773 680	0.04	758 905	0.02	733 370	0.01	583 710	0.01	5 »
32 805 356	1.57	32 556 255	0.81	32 526 125	0.59	32 432 290	0.44	Vanh. kaavoja <sup>2)</sup> Emiss. ant. <sup>1)</sup>
<b>2 085 890 756</b>	<b>100.00</b>	<b>4 038 668 140</b>	<b>100.00</b>	<b>5 550 961 365</b>	<b>100.00</b>	<b>7 316 881 870</b>	<b>100.00</b>	{ Yhteensä Total

## 8. Suomen Pankin setelinpoltto vuosina 1934—1941.

Annulation et destruction des billets de la Banque de Finlande pendant les années 1934—1941.

Setellilaji. Coupures.	1934	1935	1936	1937	1938	1939 <sup>2)</sup>	1940 <sup>2)</sup>	1941
1	2	3	4	5	6	7	8	9
5 000 mk	—	—	—	—	—	1	47 301	380
1 000 »	144 000	151 000	147 001	135 000	255 000	84 001	129 002	157 000
500 »	184 000	215 000	231 002	221 000	350 000	126 000	251 001	381 000
100 »	2 355 000	2 830 000	3 030 001	2 550 000	4 066 000	2 460 000	2 160 001	4 004 003
50 »	1 625 000	1 905 000	2 028 000	1 710 000	2 334 000	1 770 001	1 898 002	3 494 000
20 »	3 265 000	3 365 000	3 420 002	3 145 000	3 295 000	1 970 000	1 840 003	2 782 000
10 »	106 000	29 000	22 001	9 900	9 600	2 901	716 601	1 407 000
5 »	74 000	24 000	13 001	9 000	6 400	3 000	5 000	31 200
Vanh. kaavoja <sup>2)</sup> Emiss. ant. <sup>1)</sup>	29 300	24 100	23 400	13 000	19 882	6 680	14 000	5 739
Luku yhteensä } Nombre total }	<b>7 782 300</b>	<b>8 543 100</b>	<b>8 914 408</b>	<b>7 792 900</b>	<b>10 385 882</b>	<b>6 422 584</b>	<b>7 060 911</b>	<b>12 262 322</b>
Määrä yhteensä } Montant total }	<b>620 016 750</b>	<b>704 858 750</b>	<b>736 015 905</b>	<b>649 289 000</b>	<b>1 022 112 792</b>	<b>521 073 310</b>	<b>846 079 770</b>	<b>994 489 800</b>

antérieurs à l'émission de 1922.

## 9. Yleiskatsaus Suomen Pankin setelinantoreserviin vuosina 1930—1941.

*Réserve d'émission des billets de la Banque de Finlande en 1930—1941.*

Vuosi. <i>Année.</i>	Korkein. <i>Maximum.</i>		Alin. <i>Minimum.</i>		Vaihtelu. <i>Ecart.</i>	Keskimäärä. <i>Moyenne.</i>
	Päiväys. <i>Date.</i>	Määrä. <i>Montant.</i>	Päiväys. <i>Date.</i>	Määrä. <i>Montant.</i>		
1	2	3	4	5	6	7
		mk		mk	mk	mk
1930	23. 9.	886 168 500	8. 1.	489 458 900	396 709 600	749 203 300
1931	15. 1.	828 911 700	23. 11.	279 727 700	549 184 000	640 761 200
1932	8. 6.	634 187 800	8. 1.	348 999 000	285 188 800	526 547 800
1933	30. 12.	819 255 500	28. 2.	511 719 700	307 535 800	671 148 600
1934	15. 12.	1 198 456 700	31. 5.	701 211 600	497 245 100	865 077 100
1935	15. 1.	1 195 979 500	31. 8.	842 827 100	353 152 400	954 468 800
1936	8. 1.	864 027 700	31. 12.	506 290 000	357 737 700	663 015 100
1937	30. 10.	577 593 300	31. 5.	309 915 900	267 677 400	460 802 500
<sup>1)</sup> 1938	8. 1.	535 797 600	31. 8.	205 037 600	330 760 000	332 172 700
1939	30. 12.	2 028 141 500	15. 12.	173 703 300	1 849 438 200	1 271 724 600
1940	23. 3.	2 522 165 200	31. 12.	1 234 884 900	1 287 280 300	2 099 064 100
1941	23. 12.	2 974 214 900	21. 6.	243 932 300	2 730 282 600	1 116 459 000

## 10. Suomen Pankin setelinantoreservin suhde setelinantouikeuteen vuosina 1930—1941.

*Rapport entre la réserve d'émission des billets de la Banque de Finlande et le droit d'émission total en 1930—1941.*

Vuosi. <i>Année.</i>	Korkein. <i>Maximum.</i>		Alin. <i>Minimum.</i>		Vaihtelu. <i>Ecart.</i>	Keskimäärä. <i>Moyenne.</i>
	Päiväys. <i>Date.</i>	Prosenttia. <i>Pour-cent.</i>	Päiväys. <i>Date.</i>	Prosenttia. <i>Pour-cent.</i>		
1	2	3	4	5	6	7
		%		%	%	%
1930	23. 9.	37.37	8. 3.	21.68	15.69	31.46
1931	7. 2.	37.09	23. 11.	15.38	21.71	30.09
1932	30. 6.	31.46	8. 1.	18.19	13.27	26.19
1933	23. 11.	33.34	28. 2.	22.48	10.86	28.93
1934	15. 12.	41.87	31. 5.	27.96	13.91	33.34
1935	15. 1.	41.86	31. 12.	29.30	12.56	33.18
1936	8. 1.	29.21	31. 12.	15.37	13.84	22.20
1937	15. 1.	16.10	31. 5.	8.58	7.52	12.43
<sup>1)</sup> 1938	8. 1.	13.77	14. 4.	4.95	8.82	8.39
1939	7. 1.	31.41	15. 12.	3.51	27.90	24.91
1940	29. 2.	29.08	31. 12.	13.93	15.15	24.35
1941	23. 12.	20.59	30. 9.	2.74	17.85	11.05

<sup>1)</sup> Kts. alaviite siv. 8. *Voir la note à la page 8.*

## 11. Suomen Pankin setelinantoreservin suhde liikkeessä olevaan setelistöön vuosina 1930—1941.

*Rapport entre la réserve d'émission des billets de la Banque de Finlande et la circulation des billets en 1930—1941.*

Vuosi. <i>Année.</i>	Korkein. <i>Maximum.</i>		Alin. <i>Minimum.</i>		Vaihtelu. <i>Ecart.</i>	Keskimäärä. <i>Moyenne.</i>
	Päiväys. <i>Date.</i>	Prosenttia. <i>Pour-cent.</i>	Päiväys. <i>Date.</i>	Prosenttia. <i>Pour-cent.</i>		
1	2	3	4	5	6	7
		%		%	%	%
1930	23. 9.	68.13	28. 2.	36.33	31.80	56.41
1931	15. 1.	68.69	14. 11.	22.98	45.71	52.30
1932	23. 6.	56.42	8. 1.	28.20	28.22	46.82
1933	23. 11.	78.23	28. 2.	45.46	32.77	61.26
1934	15. 12.	92.64	30. 4.	56.15	36.49	70.59
1935	23. 1.	98.79	31. 12.	62.36	36.43	72.33
1936	8. 1.	65.53	31. 12.	31.06	34.47	45.07
1937	15. 1.	35.05	31. 5.	16.31	18.74	24.77
<sup>1)</sup> 1938	8. 1.	27.10	14. 4.	8.92	18.18	15.88
1939	23. 1.	81.95	15. 12.	4.42	77.53	50.76
1940	29. 2.	55.64	31. 12.	22.25	33.39	43.86
1941	23. 12.	42.06	21. 6.	4.11	37.95	18.38

## 12. Suomen Pankin setelinantoreservin suhde vaadittaessa maksettaviin sitoumuksiin vuosina 1930—1941.

*Rapport entre la réserve d'émission des billets de la Banque de Finlande et les engagements à vue en 1930—1941.*

Vuosi. <i>Année.</i>	Korkein. <i>Maximum.</i>		Alin. <i>Minimum.</i>		Vaihtelu. <i>Ecart.</i>	Keskimäärä. <i>Moyenne.</i>
	Päiväys. <i>Date.</i>	Prosenttia. <i>Pour-cent.</i>	Päiväys. <i>Date.</i>	Prosenttia. <i>Pour-cent.</i>		
1	2	3	4	5	6	7
		%		%	%	%
1930	23. 9.	59.68	8. 3.	27.69	31.99	46.02
1931	7. 2.	58.95	23. 11.	18.18	40.77	43.94
1932	30. 6.	45.89	8. 1.	22.24	23.65	35.48
1933	23. 11.	50.02	28. 2.	29.00	21.02	40.70
1934	15. 12.	72.02	30. 4.	40.40	31.62	50.01
1935	15. 1.	72.01	31. 12.	41.44	30.57	49.65
1936	8. 1.	41.26	31. 12.	18.16	23.10	28.53
1937	15. 1.	19.19	31. 5.	9.39	9.80	14.19
<sup>1)</sup> 1938	8. 1.	15.96	14. 4.	5.21	10.75	9.16
1939	7. 1.	45.79	15. 12.	3.63	42.16	33.18
1940	29. 2.	41.00	31. 12.	16.19	24.81	32.18
1941	23. 12.	25.93	30. 9.	2.81	23.12	12.43

## 13. Suomen Pankin setelinantoa

Couverture des billets de la

Päiväys. Date.	Kuitakassa. Encaisse or.			Ulkomaisia valuuttoja. Valeurs étrangères.	Kuitakassa ja ulkomaiset valuutat yhteensä (sar. 2 + 5). Encaisse or et valeurs étrangères. Total (col. 2 + 5).		
	Määrä. Montant.	Suhde liik- keessä ole- vaan setelis- töön (sar. 5 taulu 1). Pour-cent du montant des billets en cir- culation (col. 5 tab. 1).	Suhde vaa- dittaessa maksetta- viin sitou- muksiin (sar. 12 taulu 22). Pour-cent des engagements à vue (col. 12 tab. 22).		Määrä. Montant.	Suhde liik- keessä ole- vaan setelis- töön (sar. 5 taulu 1). Pour-cent du montant des billets en cir- culation (col. 5 tab. 1).	Suhde vaa- dittaessa maksetta- viin sitou- muksiin (sar. 12 taulu 22). Pour-cent des engagements à vue (col. 12 tab. 22).
1	2	3	4	5	6	7	8
	mk	%	%	mk	mk	%	%
Vuoden 1940 lopussa	603 795 200	10.88	7.91	1 177 236 700	1 781 031 900	32.09	23.34
Tammikuu 8.	603 795 200	11.17	8.13	1 180 721 500	1 784 516 700	33.02	24.02
15.	603 795 200	11.43	8.18	1 183 275 200	1 787 070 400	33.83	24.22
23.	603 795 200	11.66	8.50	1 233 189 700	1 836 984 900	35.47	25.86
31.	603 795 200	11.46	8.22	1 207 687 500	1 811 482 700	34.39	24.65
Helmikuu 8.	603 795 200	11.58	8.43	1 191 288 700	1 795 083 900	34.43	25.07
15.	603 795 200	11.38	8.36	1 213 991 800	1 817 787 000	34.27	25.18
22.	603 795 300	11.28	8.33	1 229 221 800	1 833 017 100	34.25	25.30
28.	603 795 300	10.88	8.18	1 217 738 000	1 821 533 300	32.81	24.67
Maaliskuu 8.	603 795 300	10.84	7.97	1 155 392 900	1 759 188 200	31.57	23.23
15.	603 795 300	10.78	8.32	1 109 504 900	1 713 300 200	30.60	23.60
22.	603 795 300	10.78	8.22	1 073 051 000	1 676 846 300	29.94	22.84
31.	603 795 300	10.55	8.00	1 067 473 000	1 671 268 300	29.20	22.13
Huhtikuu 8.	603 795 300	10.53	7.96	998 319 600	1 602 114 900	27.95	21.13
15.	603 795 300	10.46	7.81	1 014 997 300	1 618 792 600	28.04	20.93
23.	603 795 300	10.65	7.90	980 432 900	1 584 228 200	27.93	20.74
30.	603 795 300	10.41	7.74	924 784 100	1 528 579 400	26.36	19.58
Toukokuu 8.	603 796 400	10.61	7.92	887 148 700	1 490 945 100	26.20	19.55
15.	603 796 400	10.65	7.83	884 118 900	1 487 915 300	26.25	19.29
23.	603 796 400	10.71	7.75	870 884 800	1 474 681 200	26.17	18.92
31.	555 907 900	9.82	6.84	893 755 000	1 449 662 900	25.62	17.83
Kesäkuu 7.	555 907 900	10.00	7.11	891 604 200	1 447 512 100	26.03	18.50
14.	555 907 900	10.00	6.98	864 616 000	1 420 523 900	25.56	17.82
21.	507 871 600	8.55	6.01	924 112 500	1 431 984 100	24.11	16.95
30.	459 871 600	7.58	5.22	962 132 700	1 422 004 300	23.44	16.16
Heinäkuu 8.	219 863 100	3.57	2.38	1 218 041 300	1 437 904 400	23.32	15.55
15.	219 863 100	3.48	2.36	1 107 342 600	1 327 205 700	21.02	14.25
23.	219 863 100	3.50	2.34	1 120 735 300	1 340 598 400	21.31	14.24
31.	219 863 100	3.44	2.26	1 083 176 100	1 303 039 200	20.40	13.42

## vastaavat varat vuonna 1941.

## Banque de Finlande en 1941.

Ulkomaisia seteleitä ja korko- lippuja. <i>Billets de banque et coupons négociables à l'étranger.</i>	Ulkomaisia vekseleitä. <i>Effets payables à l'étranger.</i>	Kotimaisia vekseleitä. <i>Effets payables en Finlande.</i>	Kaikkiaan (sar. 2 + 5 + 9 + 10 + 11). <i>Total général (col. 2 + 5 + 9 + 10 + 11).</i>			Päiväys. <i>Date.</i>
			Määrä. <i>Montant.</i>	Suhde liik- keessä ole- vaan setel- töön (sar. 5 taulu 1). <i>Pour-cent du montant des billets en cir- culation (col. 5 tab. 1).</i>	Suhde vaa- dittaan maksettaviin sitoumuk- siin (sar. 12 taulu 22). <i>Pour-cent des engagements à vue (col. 12 tab. 22).</i>	
9	10	11	12	13	14	15
mk	mk	mk	mk	%	%	
1 505 800	6 811 200	5 274 892 200	<b>7 064 241 100</b>	127.26	92.59	Vuoden 1940 lopussa
1 529 100	5 105 700	5 270 207 800	<b>7 061 359 300</b>	130.67	95.05	Tammikuu 8.
826 800	6 133 500	5 276 794 200	<b>7 070 824 900</b>	133.86	95.84	15.
776 400	6 847 100	5 275 837 800	<b>7 120 446 200</b>	137.48	100.22	23.
1 352 800	7 108 300	5 312 147 100	<b>7 132 090 900</b>	135.38	97.05	31.
1 176 800	6 973 100	5 308 190 100	<b>7 111 423 900</b>	136.39	99.34	Helmikuu 8.
1 287 200	7 826 400	5 305 984 300	<b>7 132 884 900</b>	134.46	98.79	15.
1 260 000	8 686 400	5 304 858 300	<b>7 147 821 800</b>	133.55	98.66	22.
1 744 900	9 391 900	5 286 438 500	<b>7 119 108 600</b>	128.25	96.41	28.
2 968 300	8 632 900	5 288 280 100	<b>7 059 069 500</b>	126.69	93.20	Maaliskuu 8.
2 852 000	8 194 100	5 295 639 800	<b>7 019 986 100</b>	125.38	96.68	15.
2 870 000	6 792 900	5 314 994 000	<b>7 001 503 200</b>	125.03	95.37	22.
2 742 100	11 685 000	5 311 540 000	<b>6 997 235 400</b>	122.25	92.67	31.
2 980 200	10 143 600	5 334 157 700	<b>6 949 396 400</b>	121.23	91.65	Huhtikuu 8.
3 650 000	10 638 300	5 344 289 000	<b>6 977 369 900</b>	120.84	90.20	15.
2 462 800	9 442 600	5 372 559 400	<b>6 968 693 000</b>	122.86	91.21	23.
2 412 100	11 303 200	5 387 294 600	<b>6 929 589 300</b>	119.51	88.78	30.
2 070 500	9 374 500	5 394 266 000	<b>6 896 656 100</b>	121.20	90.42	Toukokuu 8.
2 445 600	6 057 700	5 403 736 000	<b>6 900 154 600</b>	121.73	89.46	15.
2 314 500	4 317 500	5 398 574 700	<b>6 879 887 900</b>	122.08	88.25	23.
2 270 800	4 709 200	5 442 894 600	<b>6 899 537 500</b>	121.92	84.84	31.
2 300 300	5 382 700	5 441 299 700	<b>6 896 494 800</b>	124.00	88.16	Kesäkuu 7.
2 492 100	6 332 900	5 555 184 500	<b>6 984 533 400</b>	125.66	87.64	14.
3 044 700	5 103 700	5 453 978 900	<b>6 894 111 400</b>	116.08	81.59	21.
2 262 100	6 709 200	6 082 771 500	<b>7 513 747 100</b>	123.86	85.32	30.
2 175 600	6 784 200	6 584 267 400	<b>8 031 131 600</b>	130.22	86.87	Heinäkuu 8.
2 478 200	4 788 200	7 083 534 300	<b>8 418 006 400</b>	133.31	90.39	15.
2 482 800	5 568 700	7 046 427 600	<b>8 395 077 500</b>	133.45	89.18	23.
2 029 600	3 881 400	7 026 527 700	<b>8 335 477 900</b>	130.50	85.82	31.

13. (Jatk.) Suomen Pankin setelin-  
Couverture des billets de la

Päiväys. Date.	Kultakassa. Encaisse or.			Ulkomaisia valuuttoja. Valeurs étrangères.	Kultakassa ja ulkomaiset valuutat yhteensä (sar. 2 + 5). Encaisse or et valeurs étrangères. Total (col. 2 + 5).		
	Määrä. Montant.	Suhde liik- keessä ole- vaan setelli- töön (sar. 5 taulu 1). Pour-cent du montant des billets en cir- culation (col. 5 tab. 1).	Suhde vaa- dittaessa maksetta- viin sitou- muksiin (sar. 12 taulu 22). Pour-cent des engagements à vue (col. 12 tab. 22).		Määrä. Montant.	Suhde liik- keessä ole- vaan setelli- töön (sar. 5 taulu 1). Pour-cent du montant des billets en cir- culation (col. 5 tab. 1).	Suhde vaa- dittaessa maksetta- viin sitou- muksiin (sar. 12 taulu 22). Pour-cent des engagements à vue (col. 12 tab. 22).
1	2	3	4	5	6	7	8
	mk	%	%	mk	mk	%	%
Elokun 8.	219 863 100	3.44	2.30	1 058 427 200	1 278 290 300	19.99	13.37
15.	219 863 100	3.43	2.32	1 012 904 000	1 232 767 100	19.21	12.99
23.	219 863 100	3.46	2.31	1 015 723 100	1 235 586 200	19.43	12.97
30.	219 863 100	3.41	2.23	999 538 600	1 219 401 700	18.93	12.36
Syyskuun 8.	171 488 200	2.65	1.75	1 040 003 900	1 211 492 100	18.72	12.35
15.	171 488 200	2.63	1.73	1 069 111 700	1 240 599 900	19.02	12.52
23.	171 488 200	2.67	1.74	1 051 912 900	1 223 401 100	19.05	12.44
30.	171 488 200	2.61	1.61	1 030 391 500	1 201 879 700	18.32	11.25
Lokakuun 8.	171 488 200	2.61	1.62	1 026 437 200	1 197 925 400	18.25	11.34
15.	171 488 200	2.61	1.63	1 014 100 100	1 185 588 300	18.03	11.27
23.	171 488 200	2.66	1.65	958 059 000	1 129 547 200	17.49	10.86
31.	171 488 200	2.63	1.58	948 909 700	1 120 397 900	17.15	10.34
Marraskuun 8.	171 488 400	2.59	1.59	942 508 800	1 113 997 200	16.86	10.35
15.	171 488 400	2.58	1.60	928 575 000	1 100 063 400	16.52	10.27
22.	171 488 400	2.58	1.59	931 729 100	1 103 217 500	16.59	10.26
29.	171 488 400	2.53	1.52	930 856 800	1 102 345 200	16.26	9.76
Joulukuun 8.	171 488 400	2.50	1.55	927 808 100	1 099 296 500	16.03	9.93
15.	171 488 400	2.47	1.53	910 292 200	1 081 780 600	15.60	9.68
23.	171 386 000	2.42	1.49	932 981 800	1 104 367 800	15.62	9.63
31.	171 386 000	2.34	1.40	932 405 600	1 103 791 600	15.09	9.04
Korkein Maximum	8. 5. 603 796 400	23. 1. 11.66	23. 1. 8.50	23. 1. 1 233 189 700	23. 1. 1 836 984 900	23. 1. 35.47	23. 1. 25.86
Alin Minimum	23. 12. 171 386 000	31. 12. 2.34	31. 12. 1.40	14. 6. 864 616 000	15. 12. 1 081 780 600	31. 12. 15.09	31. 12. 9.04
Valtelu Ecart	432 410 400	9.32	7.10	368 573 700	755 204 300	20.38	16.82
Keskimäärä Moyenne	387 710 300	6.38	4.32	1 028 154 400	1 415 864 700	23.31	15.76



## antoa vastaavat varat vuonna 1941.

Banque de Finlande en 1941. — Fin.

Ulkomaisia seteleitä ja korkolippuja. <i>Billets de banque et coupons négociables à l'étranger.</i>	Ulkomaisia vekseleitä. <i>Effets payables à l'étranger.</i>	Kotimaisia vekseleitä. <i>Effets payables en Finlande.</i>	Kaikkiaan (sar. 2 + 5 + 9 + 10 + 11). <i>Total général (col. 2 + 5 + 9 + 10 + 11).</i>			Päiväys. <i>Date.</i>
			Määrä. <i>Montant.</i>	Suhde liikkeessä olevaan setelistöön (sar. 5 taulu 1). <i>Pour-cent du montant des billets en circulation (col. 5 tab. 1).</i>	Suhde vaa-dittaessa maksettaviin sitoumuk-siin (sar. 12 taulu 22). <i>Pour-cent des engagements à vue (col. 12 tab. 22).</i>	
9	10	11	12	13	14	15
mk	mk	mk	mk	%	%	
2 137 900	3 911 100	7 015 736 100	<b>8 300 075 400</b>	129.78	86.81	Elokun 8.
2 175 200	4 018 800	7 025 945 600	<b>8 264 906 700</b>	128.77	87.08	15.
2 082 100	4 690 400	7 029 873 200	<b>8 272 231 900</b>	130.11	86.82	23.
1 729 800	5 269 600	7 501 619 200	<b>8 728 020 300</b>	135.52	88.46	30.
1 977 300	3 500 200	7 487 278 200	<b>8 704 247 800</b>	134.46	88.71	Syyskuu 8.
1 838 400	3 339 600	7 478 945 700	<b>8 724 723 600</b>	133.78	88.06	15.
2 020 200	3 886 400	7 472 702 500	<b>8 702 010 200</b>	135.50	88.50	23.
2 246 300	7 506 200	7 973 218 000	<b>9 184 850 200</b>	139.99	85.97	30.
2 180 900	3 620 900	7 958 376 600	<b>9 162 103 800</b>	139.59	86.75	Lokakuu 8.
2 826 900	4 177 500	7 977 919 900	<b>9 170 512 600</b>	139.47	87.17	15.
2 734 300	4 232 200	7 963 087 300	<b>9 099 601 000</b>	140.89	87.46	23.
3 189 500	2 863 100	8 469 929 800	<b>9 596 380 300</b>	146.91	88.52	31.
2 926 300	3 391 200	8 486 045 900	<b>9 606 360 600</b>	145.36	89.22	Marraskuu 8.
3 241 200	3 564 500	8 498 624 900	<b>9 605 494 000</b>	144.24	89.68	15.
3 213 900	3 923 000	8 498 705 800	<b>9 609 060 200</b>	144.54	89.35	22.
2 929 900	3 616 300	10 517 929 900	<b>11 626 821 300</b>	171.50	102.94	29.
2 666 400	3 503 800	11 022 681 100	<b>12 128 147 800</b>	176.80	109.53	Joulukuu 8.
2 277 000	6 980 000	11 015 496 700	<b>12 106 534 300</b>	174.58	108.28	15.
3 734 900	3 760 100	11 530 858 700	<b>12 642 721 500</b>	178.78	110.24	23.
3 818 400	4 365 600	12 224 901 500	<b>13 336 877 100</b>	182.28	109.25	31.
31. 12.	31. 3.	31. 12.	31. 12.	31. 12.	23. 12.	{ Korkein <i>Maximum</i>
3 818 400	11 685 000	12 224 901 500	<b>13 336 877 100</b>	182.28	110.24	
23. 1.	31. 10.	8. 1.	23. 5.	21. 6.	21. 6.	{ Alin <i>Minimum</i>
776 400	2 863 100	5 270 207 800	<b>6 879 887 900</b>	116.08	81.59	
3 042 000	8 821 900	6 954 693 700	<b>6 456 989 200</b>	66.20	28.65	{ Vaihtelu <i>Ecart</i>
2 358 500	6 000 800	6 876 094 800	<b>8 300 318 800</b>	136.65	92.39	{ Keskimäärä <i>Moyenne</i>

## 14. Yleiskatsaus Suomen Pankin kultakassaan vuosina 1930—1941.

*Encaisse or de la Banque de Finlande en 1930—1941.*

Vuosi. <i>Année.</i>	Korkein. <i>Maximum.</i>		Alin. <i>Minimum.</i>		Vaihtelu. <i>Ecart.</i>	Keskimäärä. <i>Moyenne.</i>
	Päiväys. <i>Date.</i>	Määrä. <i>Montant.</i>	Päiväys. <i>Date.</i>	Määrä. <i>Montant.</i>		
1	2	3	4	5	6	7
		mk		mk	mk	mk
1930	22. 3.	304 384 800	23. 8.	300 449 600	3 935 200	301 888 200
1931	8. 10.	306 065 600	15. 6.	300 396 000	5 669 600	302 108 300
1932	31. 12.	304 375 800	23. 1.	303 700 400	675 400	304 181 100
1933	23. 12.	322 612 500	15. 3.	304 366 100	18 246 400	313 982 400
1934	7. 7.	322 643 500	31. 12.	322 526 700	116 800	322 608 000
1935	31. 12.	471 999 200	15. 5.	322 487 800	149 511 400	371 599 500
1936	30. 9.	603 409 500	15. 1.	471 993 200	131 416 300	542 375 500
1937	8. 1.	603 209 700	31. 12.	602 650 200	559 500	602 935 300
<sup>1)</sup> 1938	8. 7.	620 656 000	31. 3.	602 548 500	18 107 500	615 918 800
1939	23. 8.	1 183 276 500	8. 8.	1 128 089 800	55 186 700	1 148 527 400
1940	8. 1.	1 178 780 600	15. 5.	603 503 200	575 277 400	699 088 800
1941	8. 5.	603 796 400	23. 12.	171 386 000	432 410 400	387 710 300

## 15. Suomen Pankin kultakassan suhde liikkeessä olevaan setelistöön vuosina 1930—1941.

*Rapport entre l'encaisse or de la Banque de Finlande et la circulation des billets en 1930—1941.*

Vuosi. <i>Année.</i>	Korkein. <i>Maximum.</i>		Alin. <i>Minimum.</i>		Vaihtelu. <i>Ecart.</i>	Keskimäärä. <i>Moyenne.</i>
	Päiväys. <i>Date.</i>	Prosenttia. <i>Pour-cent.</i>	Päiväys. <i>Date.</i>	Prosenttia. <i>Pour-cent.</i>		
1	2	3	4	5	6	7
		%		%	%	%
1930	23. 1.	24.87	31. 3.	21.02	3.85	22.73
1931	23. 9.	26.43	31. 3.	22.88	3.55	24.61
1932	23. 11.	30.31	31. 3.	23.39	6.92	26.94
1933	23. 8.	31.31	31. 3.	25.73	5.58	28.66
1934	23. 1.	29.26	29. 3.	24.41	4.85	26.32
1935	23. 11.	37.53	30. 3.	22.37	15.16	28.16
1936	23. 9.	40.64	30. 4.	32.43	8.21	36.87
1937	23. 1.	39.78	23. 12.	28.97	10.81	32.41
<sup>1)</sup> 1938	23. 11.	31.80	31. 3.	26.29	5.51	29.45
1939	23. 1.	59.36	30. 12.	29.19	30.17	45.84
1940	23. 1.	29.29	31. 12.	10.88	18.41	14.61
1941	23. 1.	11.66	31. 12.	2.34	9.32	6.38

<sup>1)</sup> Kts. alaviite siv. 8. *Voir la note à la page 8.*

## 16. Suomen Pankin kultakassan suhde vaadittaessa maksettaviin sitoumuksiin vuosina 1930—41.

*Rapport entre l'encaisse or de la Banque de Finlande et les engagements à vue en 1930—1941.*

Vuosi. <i>Année.</i>	Korkein. <i>Maximum.</i>		Alin. <i>Minimum.</i>		Vaihtelu. <i>Ecart.</i>	Keskimäärä. <i>Moyenne.</i>
	Päiväys. <i>Date.</i>	Prosenttia. <i>Pour-cent.</i>	Päiväys. <i>Date.</i>	Prosenttia. <i>Pour-cent.</i>		
1	2	3	4	5	6	7
		%		%	%	%
1930	23. 9.	20.31	8. 3.	16.01	4.30	18.54
1931	30. 9.	23.56	31. 12.	18.86	4.70	20.72
1932	8. 8.	22.78	15. 3.	17.73	5.05	20.49
1933	14. 1.	20.84	28. 2.	17.25	3.59	19.04
1934	8. 2.	19.69	30. 4.	17.74	1.95	18.65
1935	7. 12.	23.90	31. 7.	16.10	7.80	19.33
1936	23. 9.	25.76	8. 5.	21.62	4.14	23.34
1937	8. 1.	21.44	31. 8.	17.15	4.29	18.57
<sup>1)</sup> 1938	23. 11.	18.19	31. 3.	15.55	2.64	16.98
1939	30. 9.	33.26	30. 12.	23.37	9.89	29.97
1940	8. 1.	23.20	31. 12.	7.91	15.29	10.72
1941	23. 1.	8.50	31. 12.	1.40	7.10	4.32

## 17. Yleiskatsaus Suomen Pankin saataviin ulkomaisilta kirjeenvaihtajilta vuosina 1930—1941.<sup>2)</sup>

*Comptes courants débiteurs à l'étranger de la Banque de Finlande en 1930—1941.<sup>2)</sup>*

Vuosi. <i>Année.</i>	Korkein. <i>Maximum.</i>		Alin. <i>Minimum.</i>		Vaihtelu. <i>Ecart.</i>	Keskimäärä. <i>Moyenne.</i>
	Päiväys. <i>Date.</i>	Määrä. <i>Montant.</i>	Päiväys. <i>Date.</i>	Määrä. <i>Montant.</i>		
1	2	3	4	5	6	7
		mk		mk	mk	mk
1930	7. 6.	1 026 702 500	15. 1.	642 861 200	383 841 300	875 392 100
1931	8. 1.	800 919 100	8. 12.	303 212 000	497 707 100	595 020 100
1932	15. 3.	572 972 700	15. 11.	250 486 400	322 486 300	377 258 700
1933	30. 12.	954 005 100	7. 1.	328 084 500	625 920 600	633 039 300
1934	15. 12.	1 339 945 400	15. 6.	908 178 500	431 766 900	1 072 258 400
1935	31. 5.	1 415 903 300	7. 9.	1 220 474 900	195 428 400	1 305 337 600
1936	31. 12.	1 491 588 800	15. 8.	1 103 875 900	387 712 900	1 244 467 500
1937	31. 8.	2 159 136 800	8. 1.	1 531 769 200	627 367 600	1 904 632 300
<sup>1)</sup> 1938	7. 5.	2 384 124 000	23. 7.	1 942 937 700	441 186 300	2 144 049 300
1939	8. 2.	2 287 003 500	30. 11.	1 711 159 900	575 843 600	2 069 339 100
1940	8. 1.	1 678 943 500	8. 9.	853 405 300	825 538 200	1 155 809 300
1941	23. 1.	1 233 189 700	14. 6.	864 616 000	368 573 700	1 028 154 400

<sup>2)</sup> Ulkomaista kreditiiviä lukuun ottamatta. *Non compris les crédits à l'étranger.*

## 18. Yleiskatsaus Suomen Pankin katteeseen vuosina 1930—1941.<sup>1)</sup>

*Couverture des billets de la Banque de Finlande en 1930—1941.<sup>1)</sup>*

Vuosi. <i>Année.</i>	Korkein. <i>Maximum.</i>		Alin. <i>Minimum.</i>		Vaihtelu. <i>Ecart.</i>	Keskimäärä. <i>Moyenne.</i>
	Päiväys. <i>Date.</i>	Määrä. <i>Montant.</i>	Päiväys. <i>Date.</i>	Määrä. <i>Montant.</i>		
1	2	3	4	5	6	7
		mk		mk	mk	mk
1930	7. 6.	1 329 218 600	15. 1.	944 476 600	384 742 000	1 177 280 300
1931	8. 1.	1 101 993 300	8. 12.	606 944 600	495 048 700	899 118 000
1932	15. 3.	972 450 200	15. 1.	717 177 900	255 272 300	810 762 700
1933	30. 12.	1 276 617 600	7. 1.	823 460 400	453 157 200	1 120 115 500
1934	15. 12.	1 662 477 900	15. 6.	1 230 821 200	431 656 700	1 394 866 400
1935	8. 11.	1 754 747 900	23. 2.	1 557 680 000	197 067 900	1 676 937 100
1936	31. 12.	2 094 811 300	23. 6.	1 636 721 500	458 089 800	1 786 843 000
1937	31. 8.	2 761 962 600	8. 1.	2 134 978 900	626 983 700	2 507 567 600
<sup>2)</sup> 1938	7. 5.	3 004 577 600	23. 7.	2 563 545 700	441 031 900	2 759 968 100
1939	8. 2.	3 415 428 700	30. 11.	2 890 650 100	524 778 600	3 217 866 500
1940	23. 3.	7 257 710 100	15. 1.	5 232 429 700	2 025 280 400	6 821 315 900
1941	31. 12.	13 336 877 100	23. 5.	6 879 887 900	6 456 989 200	8 300 318 800

## 19. Suomen Pankin katteen suhde liikkeessä olevaan setelistöön vuosina 1930—1941.<sup>1)</sup>

*Rapport entre la couverture des billets et la circulation des billets de la  
Banque de Finlande en 1930—1941.<sup>1)</sup>*

Vuosi. <i>Année.</i>	Korkein. <i>Maximum.</i>		Alin. <i>Minimum.</i>		Vaihtelu. <i>Ecart.</i>	Keskimäärä. <i>Moyenne.</i>
	Päiväys. <i>Date.</i>	Prosenttia. <i>Pour-cent.</i>	Päiväys. <i>Date.</i>	Prosenttia. <i>Pour-cent.</i>		
1	2	3	4	5	6	7
		%		%	%	%
1930	23. 5.	98.02	15. 1.	75.16	22.86	88.40
1931	8. 1.	90.24	23. 12.	48.40	41.84	73.20
1932	23. 4.	77.60	8. 1.	58.04	19.56	71.51
1933	23. 11.	119.46	7. 1.	78.51	40.95	102.24
1934	23. 11.	133.90	15. 6.	101.07	32.83	113.82
1935	23. 10.	139.16	15. 3.	113.51	25.65	127.09
1936	23. 1.	138.35	30. 9.	110.97	27.38	121.48
1937	23. 8.	150.02	30. 4.	119.14	30.88	134.79
<sup>2)</sup> 1938	22. 1.	141.57	30. 9.	123.85	17.72	131.95
1939	23. 1.	177.54	30. 12.	71.93	105.61	128.44
1940	23. 3.	153.89	31. 12.	127.26	26.63	142.53
1941	31. 12.	182.28	21. 6.	116.08	66.20	136.65

<sup>1)</sup> Tässä taulukossa on vuosien 1930—1939 tilassa otettu huomioon ainoastaan kultakassa ja ulkomaiset *considération.*

<sup>2)</sup> Kts. alaviite siv. 8. *Voir la note à la page 8.*

**20. Suomen Pankin katteen suhde vaadittaessa  
maksettaviin sitoumuksiin vuosina 1930—1941.<sup>1)</sup>**

*Rapport entre la couverture des billets de la Banque de Finlande et les  
engagements à vue en 1930—1941.<sup>1)</sup>*

Vuosi. <i>Année.</i>	Korkein. <i>Maximum.</i>		Alin. <i>Minimum.</i>		Vaihtelu. <i>Ecart.</i>	Keskimäärä. <i>Moyenne.</i>
	Päiväys. <i>Date.</i>	Prosenttia. <i>Pour-cent.</i>	Päiväys. <i>Date.</i>	Prosenttia. <i>Pour-cent.</i>		
1	2	3	4	5	6	7
		%		%	%	%
1930	23. 5.	80.16	8. 1.	57.75	22.40	72.31
1931	15. 1.	74.29	23. 11.	40.20	34.09	61.65
1932	15. 4.	61.34	8. 1.	45.77	15.57	54.63
1933	30. 12.	77.03	7. 1.	55.76	21.27	67.93
1934	15. 12.	99.91	15. 6.	71.80	28.11	80.64
1935	15. 1.	99.76	31. 8.	82.14	17.62	87.23
1936	8. 1.	83.96	8. 7.	71.19	12.77	76.89
1937	30. 10.	80.87	31. 5.	73.03	7.84	77.23
<sup>2)</sup> 1938	8. 1.	80.21	31. 8.	72.92	7.29	76.08
1939	7. 1.	94.90	30. 12.	57.59	37.31	83.96
1940	29. 2.	111.05	31. 12.	92.59	18.46	104.59
1941	23. 12.	110.24	21. 6.	81.59	28.65	92.39

**21. Liikkeessä oleva aluminiumpronssiraha kunkin kuukauden  
lopussa vuosina 1937—1941.**

*Circulation de la monnaie de bronze d'aluminium à la fin de chaque mois en  
1937—1941.*

Kuukausi. <i>Mois.</i>	1937	1938	1939	1940	1941
1	2	3	4	5	6
	mk	mk	mk	mk	mk
Tammikuu	74 729 235	95 706 360	105 235 105	134 726 135	141 560 775
Helmikuu	76 998 700	96 686 940	108 485 470	133 604 205	142 233 385
Maaliskuu	80 209 255	97 565 585	113 334 830	134 350 790	143 644 500
Huhtikuu	84 121 340	99 645 435	117 475 475	133 190 315	145 961 150
Toukokuu	86 432 785	100 523 370	121 270 965	132 591 900	147 365 125
Kesäkuu	89 883 310	102 793 060	126 644 455	133 071 355	148 971 590
Heinäkuu	91 795 535	103 404 855	128 275 815	130 597 610	150 161 710
Elokuu	94 121 025	104 460 820	131 560 895	132 948 080	152 220 165
Syyskuu	96 987 515	107 217 680	135 070 485	135 863 985	152 984 140
Lokakuu	97 742 405	107 023 080	137 532 175	137 452 215	153 936 720
Marraskuu	97 133 780	105 754 760	136 068 790	139 898 930	154 482 185
Joulukuu	99 687 105	107 140 600	137 645 390	143 181 305	155 818 545

valuutat. Dans les bilans des années 1930—1939 seules l'encaisse or et les valeurs étrangères son prises en

## 22. Suomen Pankin vaadittaessa

Engagements à vue de la

Päiväys. <i>Date.</i>	Liikkeessä olevia seteleitä. <i>Billets en cir- culation.</i>	Posti- vekseleitä. <i>Mandats émis par la Banque.</i>	Pano- ja ottotili. <i>Comptes courants</i>		Perittyjä vekseleitä. <i>Effets à l'encaisse- ment.</i>
			Valtion. <i>du Trésor.</i>	Muiden. <i>Autres.</i>	
1	2	3	4	5	6
	mk	mk	mk	mk	mk
Vuoden 1940 lopussa	5 550 961 400	56 555 100	—	834 134 700	617 600
Tammikuu 8.	5 404 089 300	62 582 400	—	835 746 100	666 200
15.	5 282 098 400	55 229 100	—	823 773 900	2 684 800
23.	5 179 286 000	32 325 400	—	692 513 300	2 279 100
31.	5 268 102 400	64 993 200	—	744 706 200	3 226 000
Helmikuu 8.	5 214 146 400	35 178 800	—	614 637 100	6 000 200
15.	5 304 675 000	33 641 700	—	618 693 000	3 690 200
22.	5 352 063 600	41 066 000	—	618 654 400	2 863 500
28.	5 551 170 100	39 624 900	—	536 700 000	3 166 900
Maaliskuu 8.	5 571 883 300	26 757 900	—	796 826 600	1 760 700
15.	5 599 091 400	28 078 600	—	488 277 800	1 103 100
22.	5 599 875 200	17 433 600	—	533 733 300	2 133 000
31.	5 723 821 300	30 310 700	—	511 628 900	936 800
Huhtikuu 8.	5 732 512 700	25 452 700	—	577 047 800	1 822 200
15.	5 773 886 100	55 290 400	—	687 245 300	2 373 900
23.	5 672 059 000	32 141 500	—	711 610 400	4 472 900
30.	5 798 218 900	42 205 500	—	572 454 500	2 845 100
Toukokuu 8.	5 690 504 800	27 706 300	—	500 705 700	3 896 100
15.	5 668 383 400	29 808 200	—	557 285 800	3 520 000
23.	5 635 693 700	31 537 500	—	609 902 200	4 673 800
31.	5 658 849 200	40 939 100	—	795 626 900	2 792 100
Kesäkuu 7.	5 561 578 900	34 514 100	—	486 306 300	6 506 700
14.	5 558 066 300	35 316 100	—	587 259 200	5 942 100
21.	5 939 250 900	52 002 300	—	540 690 900	6 610 500
30.	6 066 511 800	61 919 600	—	812 749 600	6 696 900
Heinäkuu 8.	6 167 176 500	32 614 100	—	926 801 500	1 786 500
15.	6 314 828 700	43 540 400	—	837 767 700	1 095 600
23.	6 290 661 800	43 368 600	—	902 605 900	637 600
31.	6 387 495 000	86 533 500	—	961 434 200	310 100

# maksettavat sitoumukset vuonna 1941.

*Banque de Finlande en 1941.*

Ulkomaisia kirjeenvaihtajia. <i>Correspondants étrangers.</i>	Ulkomaiset selvitystilitt. <i>Comptes de clearing avec l'étranger.</i>	Eri tilejä. <i>Divers.</i>	Yhteensä (sar. 2—9). <i>Total (col. 2—9).</i>	Kassakredititien nostamaton osa. <i>Montant non utilisé des crédits de caisse consentis.</i>	Kalkklaan (sar. 10 + 11). <i>Total général (col. 10 + 11).</i>	Päiväys. <i>Date.</i>
7	8	9	10	11	12	13
mk	mk	mk	mk	mk	mk	
295 029 800	338 394 500	410 075 000	<b>7 485 768 100</b>	143 588 100	<b>7 629 356 200</b>	Vuoden 1940 lopussa
307 981 400	316 174 300	365 133 400	<b>7 292 373 100</b>	136 637 100	<b>7 429 010 200</b>	Tammikuu 8.
322 452 400	355 046 700	391 972 400	<b>7 233 257 700</b>	144 204 300	<b>7 377 462 000</b>	15.
356 862 400	329 372 400	377 392 900	<b>6 970 031 500</b>	134 637 800	<b>7 104 669 300</b>	23.
370 428 700	336 477 700	408 202 900	<b>7 196 137 100</b>	152 462 800	<b>7 348 599 900</b>	31.
387 617 800	326 904 600	443 925 100	<b>7 028 410 000</b>	130 572 300	<b>7 158 982 300</b>	Helmikuu 8.
377 636 600	293 178 300	445 123 600	<b>7 076 638 400</b>	143 346 900	<b>7 219 985 300</b>	15.
373 946 100	256 798 400	448 130 000	<b>7 093 522 000</b>	151 294 400	<b>7 244 816 400</b>	22.
380 619 600	191 286 500	515 595 000	<b>7 218 163 000</b>	166 294 600	<b>7 384 457 600</b>	28.
385 644 200	177 437 400	444 612 500	<b>7 404 922 600</b>	169 236 200	<b>7 574 158 800</b>	Maaliskuu 8.
389 536 900	136 639 200	456 785 000	<b>7 099 512 000</b>	161 655 400	<b>7 261 167 400</b>	15.
403 302 100	185 282 900	450 995 200	<b>7 192 755 300</b>	148 831 700	<b>7 341 587 000</b>	22.
411 790 800	211 324 500	525 252 300	<b>7 415 065 300</b>	135 897 700	<b>7 550 963 000</b>	31.
428 522 800	195 924 400	468 670 800	<b>7 429 953 400</b>	152 787 000	<b>7 582 740 400</b>	Huhtikuu 8.
433 726 500	162 867 800	477 124 300	<b>7 592 514 300</b>	142 819 300	<b>7 735 333 600</b>	15.
220 991 800	384 023 400	471 942 800	<b>7 497 241 800</b>	143 016 200	<b>7 640 258 000</b>	23.
246 331 900	459 267 200	555 725 100	<b>7 677 048 200</b>	128 479 200	<b>7 805 527 400</b>	30.
268 059 800	510 932 800	487 311 200	<b>7 489 116 700</b>	137 925 600	<b>7 627 042 300</b>	Toukokuu 8.
285 713 900	515 580 700	516 649 900	<b>7 576 941 900</b>	136 203 300	<b>7 713 145 200</b>	15.
301 263 500	591 202 100	497 977 900	<b>7 672 250 700</b>	123 233 300	<b>7 795 484 000</b>	23.
327 988 000	690 490 400	489 883 000	<b>8 006 568 700</b>	125 566 600	<b>8 132 135 300</b>	31.
344 758 800	745 832 700	524 616 400	<b>7 704 113 900</b>	118 995 800	<b>7 823 109 700</b>	Kesäkuu 7.
380 838 800	741 245 600	536 442 900	<b>7 845 111 000</b>	124 607 500	<b>7 969 718 500</b>	14.
393 845 000	703 742 700	690 946 500	<b>8 327 088 800</b>	123 090 300	<b>8 450 179 100</b>	21.
403 303 300	703 440 000	632 998 000	<b>8 687 619 200</b>	118 855 100	<b>8 806 474 300</b>	30.
415 630 100	955 483 400	615 192 100	<b>9 114 684 200</b>	130 226 900	<b>9 244 911 100</b>	Heinäkuu 8.
456 728 100	893 587 600	640 483 200	<b>9 188 031 300</b>	124 742 100	<b>9 312 773 400</b>	15.
484 911 300	907 697 800	651 697 700	<b>9 281 580 700</b>	131 806 800	<b>9 413 387 500</b>	23.
509 073 900	944 705 100	666 909 500	<b>9 556 461 300</b>	156 074 600	<b>9 712 535 900</b>	31.

22. (Jatk.) Suomen Pankin vaadittaessa  
Engagements à vue de la

Päiväys. <i>Date.</i>	Liikkeessä olevia seteleitä. <i>Billets en cir- culation.</i>	Posti- vekseleitä. <i>Mandats émis par la Banque.</i>	Pano- ja ottotili. <i>Comptes courants</i>		Perittyjä vekseleitä. <i>Effets à l'encaisse- ment.</i>
			Valtion. <i>du Trésor.</i>	Muiden. <i>Autres.</i>	
1	2	3	4	5	6
	mk	mk	mk	mk	mk
Elokuu 8.	6 395 662 200	50 547 100	—	785 263 900	1 206 600
15.	6 418 178 800	40 299 300	—	685 485 100	194 600
23.	6 357 651 000	31 088 200	—	739 835 000	1 176 500
30.	6 440 480 100	58 380 000	—	786 502 000	352 400
Syyskuu 8.	6 473 370 000	45 194 600	—	777 993 300	1 539 700
15.	6 521 572 800	39 143 700	—	752 398 600	994 100
23.	6 422 326 000	28 053 900	—	675 433 700	2 022 800
30.	6 561 084 400	143 146 900	—	984 638 300	1 034 600
Lokakuu 8.	6 563 649 100	43 294 200	—	977 150 600	966 500
15.	6 575 230 000	51 579 500	—	882 273 800	2 028 900
23.	6 458 516 600	43 961 000	—	817 443 000	1 042 800
31.	6 532 037 200	82 478 800	—	1 055 869 000	1 971 900
Marraskuu 8.	6 608 495 200	58 712 000	—	843 377 200	960 000
15.	6 659 176 500	47 015 400	—	693 539 500	1 307 400
22.	6 648 233 900	55 767 100	—	704 139 400	1 389 400
29.	6 779 475 900	51 528 200	—	1 042 716 300	1 328 600
Joulukuu 8.	6 859 839 600	72 487 400	66 824 700	838 683 300	352 400
15.	6 934 805 400	79 278 100	—	840 294 600	1 299 300
23.	7 071 547 800	68 198 900	154 185 300	798 238 200	1 446 400
31.	7 316 881 900	88 259 200	37 395 100	1 258 448 800	1 506 400
Korkein <i>Maximum</i> }	31. 12. 7 316 881 900	30. 9. 143 146 900	23. 12. 154 185 300	31. 12. 1 258 448 800	30. 6. 6 696 900
Alin <i>Minimum</i> }	23. 1. 5 179 286 000	22. 3. 17 433 600	8. 1. —	7. 6. 486 306 300	15. 8. 194 600
Vaihtelu <i>Ecart</i> }	2 137 595 900	125 713 300	154 185 300	772 142 500	6 502 300
Keskimäärä <i>Moyenne</i> }	6 074 254 100	48 344 300	5 383 400	746 314 800	2 304 500



# maksettavat sitoumukset vuonna 1941.

*Banque de Finlande en 1941. — Fin.*

Ulkomaisia kirjeenvaihtajia. <i>Correspondants étrangers.</i>	Ulkomaiset selvitystilitt. <i>Comptes de clearing avec l'étranger.</i>	Eri tilejä. <i>Divers.</i>	Yhteensä (sar. 2—9). <i>Total (col. 2—9).</i>	Kassakreditilivien nostamaton osa. <i>Montant non utilisé des crédits de caisse consentis.</i>	Kalkkiaa (sar. 10 + 11). <i>Total général (col. 10 + 11).</i>	Päiväys. <i>Date.</i>
7	8	9	10	11	12	13
mk	mk	mk	mk	mk	mk	
524 963 200	1 002 170 600	635 748 500	<b>9 395 562 100</b>	165 114 000	<b>9 560 676 100</b>	Elokuu 8.
532 663 700	1 007 000 900	643 318 600	<b>9 327 141 000</b>	164 101 700	<b>9 491 242 700</b>	15.
553 607 400	1 024 893 200	648 828 400	<b>9 357 079 700</b>	171 350 000	<b>9 528 429 700</b>	23.
580 213 600	1 070 618 400	754 075 500	<b>9 690 622 000</b>	176 018 100	<b>9 866 640 100</b>	30.
598 803 200	1 096 045 500	647 115 600	<b>9 640 061 900</b>	171 492 500	<b>9 811 554 400</b>	Syyskuu 8.
623 938 200	1 158 539 700	638 982 600	<b>9 735 569 700</b>	171 888 600	<b>9 907 458 300</b>	15.
651 518 400	1 207 642 100	668 580 600	<b>9 655 577 500</b>	176 705 400	<b>9 832 282 900</b>	23.
725 097 800	1 327 014 800	779 344 500	<b>10 521 361 300</b>	163 043 300	<b>10 684 404 600</b>	30.
748 616 900	1 353 721 300	710 011 900	<b>10 397 410 500</b>	164 546 300	<b>10 561 956 800</b>	Lokakuu 8.
777 146 800	1 315 386 200	749 795 300	<b>10 353 440 500</b>	166 651 000	<b>10 520 091 500</b>	15.
802 184 200	1 354 870 100	756 896 100	<b>10 234 913 800</b>	168 811 900	<b>10 403 725 700</b>	23.
828 994 500	1 380 549 500	798 925 300	<b>10 680 826 200</b>	159 983 200	<b>10 840 809 400</b>	31.
882 531 500	1 462 708 000	739 874 300	<b>10 596 658 200</b>	169 808 500	<b>10 766 466 700</b>	Marraskuu 8.
894 577 500	1 461 417 300	785 674 600	<b>10 542 708 200</b>	168 041 100	<b>10 710 749 300</b>	15.
919 868 600	1 507 798 400	743 005 900	<b>10 580 202 700</b>	174 276 200	<b>10 754 478 900</b>	22.
943 578 800	1 499 708 500	806 118 300	<b>11 124 454 600</b>	170 435 200	<b>11 294 889 800</b>	29.
963 548 100	1 378 346 500	728 566 000	<b>10 908 648 000</b>	164 155 900	<b>11 072 803 900</b>	Joulukuu 8.
1 010 095 400	1 443 316 500	711 116 300	<b>11 020 205 600</b>	160 056 200	<b>11 180 261 800</b>	15.
1 030 636 100	1 471 471 300	715 648 900	<b>11 311 372 900</b>	157 133 700	<b>11 468 506 600</b>	23.
1 046 539 000	1 489 516 600	799 794 300	<b>12 038 341 300</b>	168 883 300	<b>12 207 224 600</b>	31.
31. 12. 1 046 539 000	22. 11. 1 507 798 400	29. 11. 806 118 300	31. 12. <b>12 038 341 300</b>	23. 9. 176 705 400	31. 12. <b>12 207 224 600</b>	{ Korkein <i>Maximum</i>
23. 4. 220 991 800	15. 3. 136 639 200	8. 1. 365 133 400	23. 1. <b>6 970 031 500</b>	30. 6. 118 855 100	23. 1. <b>7 104 669 300</b>	
825 547 200	1 371 159 200	440 984 900	<b>5 068 309 800</b>	57 850 300	<b>5 102 555 300</b>	{ Vaihtelu <i>Ecart</i>
541 846 400	817 389 200	597 064 800	<b>8 832 901 500</b>	150 958 300	<b>8 983 859 800</b>	{ Keskimäärä <i>Moyenne</i>

## 23. Suomen Pankin kotimainen lainan-

*Prêts intérieurs accordés par la Banque de*

Päiväys. <i>Date.</i>	Suoranainen lainananto. <i>Prêts directs.</i>					Lainan- <i>Prêts à des</i>
	Hypoteekki- lainoja. <i>Prêts hypothé- caires.</i>	Kassakredi- titivejä. <i>Crédits de caisse.</i>	Suoraan dis- kontattuja vekseleitä. <i>Effets directement escomptés.</i>	Yhteensä. <i>Total.</i>	Suhde koko lainanantoon (sar. 11). <i>Pour-cent du total des prêts intérieurs (col. 11).</i>	Rediskon- tattuja vekseleitä. <i>Effets réescomptés.</i>
1	2	3	4	5	6	7
	mk	mk	mk	mk	%	mk
Vuoden 1940 lopussa	41 169 200	32 861 900	5 274 892 200	<b>5 348 923 300</b>	99.13	—
Tammikuu 8.	41 068 200	42 512 900	5 270 207 800	<b>5 353 788 900</b>	99.22	—
15.	41 068 200	35 245 700	5 276 794 200	<b>5 353 108 100</b>	99.22	—
23.	40 868 200	45 512 100	5 275 837 800	<b>5 362 218 100</b>	99.22	—
31.	40 868 200	27 687 100	5 312 147 100	<b>5 380 702 400</b>	99.23	—
Helmikuu 8.	40 868 200	49 577 700	5 308 190 100	<b>5 398 636 000</b>	99.23	—
15.	40 868 200	36 803 100	5 305 984 300	<b>5 383 655 600</b>	99.28	—
22.	34 855 700	25 465 600	5 304 858 300	<b>5 365 179 600</b>	99.28	—
28.	34 855 700	19 855 300	5 286 438 500	<b>5 341 149 500</b>	99.28	—
Maaliskuu 8.	34 855 700	16 913 700	5 288 280 100	<b>5 340 049 500</b>	99.27	—
15.	34 855 700	24 494 500	5 295 639 800	<b>5 354 990 000</b>	99.28	—
22.	34 855 700	37 318 200	5 314 994 000	<b>5 387 167 900</b>	99.07	—
31.	34 855 700	50 252 300	5 311 540 000	<b>5 396 648 000</b>	99.07	—
Huhtikuu 8.	34 855 700	34 062 900	5 334 157 700	<b>5 403 076 300</b>	99.07	—
15.	34 855 700	44 030 600	5 344 289 000	<b>5 423 175 300</b>	99.08	—
23.	34 855 700	43 833 700	5 372 559 400	<b>5 451 248 800</b>	99.08	—
30.	34 855 700	58 370 700	5 387 294 600	<b>5 480 521 000</b>	99.09	—
Toukokuu 8.	34 855 700	48 924 400	5 394 266 000	<b>5 478 046 100</b>	99.09	—
15.	34 855 700	50 646 700	5 403 736 000	<b>5 489 238 400</b>	98.97	—
23.	34 855 700	63 616 700	5 398 574 700	<b>5 497 047 100</b>	98.80	—
31.	34 855 700	61 283 400	5 442 894 600	<b>5 539 033 700</b>	98.73	—
Kesäkuu 7.	34 855 700	68 554 300	5 441 299 700	<b>5 544 709 700</b>	98.56	—
14.	34 855 700	62 942 500	5 455 184 500	<b>5 552 982 700</b>	96.84	100 000 000
21.	34 755 700	64 459 600	5 453 978 900	<b>5 553 194 200</b>	98.00	—
30.	34 755 700	71 694 900	6 054 988 500	<b>6 161 439 100</b>	97.76	27 783 000
Heinäkuu 8.	34 585 700	60 323 200	6 558 984 400	<b>6 653 893 300</b>	97.96	25 283 000
15.	34 585 700	65 807 900	7 058 251 300	<b>7 158 644 900</b>	98.10	25 283 000
23.	34 585 700	58 743 100	7 040 527 600	<b>7 133 856 400</b>	98.36	5 900 000
31.	34 585 700	34 475 400	7 026 527 700	<b>7 095 588 800</b>	98.25	—

# anto ja erät muut varat vuonna 1941.

## Finlande et certains autres actifs en 1941.

anto kotimaisille luottolaitoksille. <i>établissements de crédit indigènes.</i>			Lainananto yhteensä (sar. 5+9). <i>Prêts inté- rieurs, total (col. 5+9).</i>	Suomen rahan määräisiä obligatioita. <i>Obligations en monnaie finlandaise.</i>	Ulkomaan rahan määräisiä obligatioita. <i>Obligations en monnaie étrangère.</i>	Eri tilejä. <i>Divers.</i>	Päiväys. <i>Date.</i>
Muut lainat. <i>Autres prêts.</i>	Yhteensä. <i>Total.</i>	Suhde koko lainanantoon (sar. 11). <i>Pour-cent du total des prêts intérieurs (col. 11).</i>					
8	9	10	11	12	13	14	15
mk	mk	%	mk	mk	mk	mk	
47 000 000	47 000 000	0.87	5 395 923 300	369 675 300	306 489 000	1 539 638 100	Vuoden 1940 lopussa
42 000 000	42 000 000	0.78	5 395 788 900	366 405 300	306 489 000	1 361 022 500	Tammikuu 8.
42 000 000	42 000 000	0.78	5 395 108 100	366 405 300	304 623 100	1 297 428 300	15.
42 000 000	42 000 000	0.78	5 404 218 100	366 405 300	304 639 100	897 616 400	23.
42 000 000	42 000 000	0.77	5 422 702 400	366 405 300	304 692 100	1 066 003 400	31.
42 000 000	42 000 000	0.77	5 440 636 000	364 905 300	304 692 100	959 743 200	Helmikuu 8.
39 000 000	39 000 000	0.72	5 422 655 600	364 905 300	304 692 100	995 411 300	15.
39 000 000	39 000 000	0.72	5 404 179 600	364 905 300	301 914 400	1 019 446 600	22.
39 000 000	39 000 000	0.72	5 380 149 500	364 905 300	302 123 600	1 174 601 300	28.
39 000 000	39 000 000	0.73	5 379 049 500	363 785 300	302 123 600	1 428 512 000	Maaliskuu 8.
39 000 000	39 000 000	0.72	5 393 990 000	403 085 300	302 123 600	1 076 380 300	15.
50 500 000	50 500 000	0.93	5 437 667 900	403 085 300	302 009 400	1 230 904 800	22.
50 500 000	50 500 000	0.93	5 447 148 000	403 320 300	296 713 100	1 441 265 400	31.
50 500 000	50 500 000	0.93	5 453 576 300	400 720 300	296 713 100	1 533 847 000	Huhtikuu 8.
50 500 000	50 500 000	0.92	5 473 675 300	400 720 300	297 546 600	1 640 352 400	15.
50 500 000	50 500 000	0.92	5 501 748 800	399 970 300	295 718 500	1 595 152 200	23.
50 500 000	50 500 000	0.91	5 531 021 000	400 000 300	295 930 300	1 738 178 000	30.
50 500 000	50 500 000	0.91	5 528 546 100	414 402 300	281 044 700	1 615 895 900	Toukokuu 8.
57 000 000	57 000 000	1.03	5 546 238 400	414 402 300	281 481 300	1 715 039 400	15.
67 000 000	67 000 000	1.20	5 564 047 100	414 402 300	281 481 300	1 832 606 200	23.
71 000 000	71 000 000	1.27	5 610 033 700	414 402 300	281 481 300	2 113 583 300	31.
81 000 000	81 000 000	1.44	5 625 709 700	412 752 300	281 481 300	1 795 948 300	Kesäkuu 7.
81 000 000	181 000 000	3.16	5 733 982 700	412 752 300	281 481 300	1 896 076 700	14.
113 200 000	113 200 000	2.00	5 666 394 200	412 752 300	283 051 700	2 451 670 700	21.
113 200 000	140 983 000	2.24	6 302 422 100	412 422 300	283 051 700	2 190 779 400	30.
113 200 000	138 483 000	2.04	6 792 376 300	408 922 300	283 051 700	2 092 061 100	Heinäkuu 8.
113 200 000	138 483 000	1.90	7 297 127 900	408 922 300	281 061 400	1 805 198 000	15.
113 200 000	119 100 000	1.64	7 252 956 400	408 922 300	281 560 200	1 967 284 400	23.
126 200 000	126 200 000	1.75	7 221 788 800	408 922 300	281 560 200	2 308 486 200	31.

## 23. (Jatk.) Suomen Pankin kotimainen

Prêts intérieurs accordés par la Banque de

Päiväys. <i>Date.</i>	Suoranainen lainananto. <i>Prêts directs.</i>					Lainan- <i>Prêts à des</i>
	Hypoteekki- lainoja. <i>Prêts hypothé- caires.</i>	Kassakredi- tilvejä. <i>Crédits de caisse.</i>	Suoraan dis- kontattuja vekseleitä. <i>Effets directement escomptés.</i>	Yhteensä. <i>Total.</i>	Suhde koko lainanantoon (sar. 11). <i>Pour-cent du total des prêts intérieurs (col. 11).</i>	Rediskon- tattuja vekseleitä. <i>Effets réescomptés.</i>
1	2	3	4	5	6	7
	mk	mk	mk	mk	%	mk
Elokuu 8.	34 585 700	25 436 000	7 015 736 100	<b>7 075 757 800</b>	98.34	—
15.	34 585 700	26 448 300	7 025 945 600	<b>7 086 979 600</b>	98.34	—
23.	34 573 200	19 200 000	7 029 873 200	<b>7 083 646 400</b>	98.34	—
30.	34 573 200	14 531 900	7 501 619 200	<b>7 550 724 300</b>	98.49	—
Syyskuu 8.	34 573 200	20 557 500	7 487 278 200	<b>7 542 408 900</b>	98.49	—
15.	34 573 200	21 661 300	7 478 945 700	<b>7 535 180 200</b>	98.54	—
23.	34 573 200	16 844 500	7 472 702 500	<b>7 524 120 200</b>	98.80	—
30.	34 573 200	30 506 700	7 973 218 000	<b>8 038 297 900</b>	99.17	—
Lokakuu 8.	34 573 200	29 003 700	7 958 376 600	<b>8 021 953 500</b>	99.19	—
15.	34 573 200	26 898 900	7 977 919 900	<b>8 039 392 000</b>	99.67	—
23.	34 573 200	26 238 200	7 963 087 300	<b>8 023 893 700</b>	99.67	—
31.	33 408 200	33 566 700	8 469 929 800	<b>8 536 904 700</b>	100.00	—
Marraskuu 8.	33 328 200	23 741 400	8 486 045 900	<b>8 543 115 500</b>	100.00	—
15.	33 328 200	25 508 900	8 498 624 900	<b>8 557 462 000</b>	100.00	—
22.	33 328 200	19 273 800	8 498 705 800	<b>8 551 307 800</b>	100.00	—
29.	33 828 200	23 114 700	10 517 929 900	<b>10 574 872 800</b>	100.00	—
Joulukuu 8.	33 828 200	29 394 000	11 022 681 100	<b>11 085 903 300</b>	100.00	—
15.	33 828 200	33 493 800	11 015 496 700	<b>11 082 818 700</b>	100.00	—
23.	33 843 200	38 416 200	11 530 858 700	<b>11 603 118 100</b>	100.00	—
31.	26 143 200	28 166 600	12 224 901 500	<b>12 279 211 300</b>	100.00	—
Korkein <i>Maximum</i> }	8. 1. 41 068 200	30. 6. 71 694 900	31. 12. 12 224 901 500	31. 12. <b>12 279 211 300</b>	31. 10. 100.00	14. 6. 100 000 000
Alin <i>Minimum</i> }	31. 12. 26 143 200	30. 8. 14 531 900	8. 1. 5 270 207 800	8. 3. <b>5 340 049 500</b>	14. 6. 96.84	8. 1. —
Vaihtelu <i>Ecart</i> }	14 925 000	57 163 000	6 954 693 700	<b>6 939 161 800</b>	3.16	100 000 000
Keskimäärä <i>Moyenne</i> }	35 132 200	37 821 100	6 872 256 300	<b>6 945 209 600</b>	99.12	3 838 500

## lainananto ja erät muut varat vuonna 1941.

Finlande et certains autres actifs en 1941. — Fin.

anto kotimaisille luottolaitoksille. <i>établissements de crédit indigènes.</i>			Lainananto yhteensä (sar. 5+9). <i>Prêts inté- rieurs, total (col. 5+9).</i>	Suomen rahan määräisiä obligatioita. <i>Obligations en monnaie finlandaise.</i>	Ulkomaan rahan määräisiä obligatioita. <i>Obligations en monnaie étrangère.</i>	Eri tilejä. <i>Divers.</i>	Päiväys. <i>Dats.</i>
Muut lainat. <i>Autres prêts.</i>	Yhteensä. <i>Total.</i>	Suhde koko lainanantoon (sar. 11). <i>Pour-cent du total des prêts intérieurs (col. 11).</i>	11	12	13	14	15
8	9	10	11	12	13	14	15
mk	mk	%	mk	mk	mk	mk	
119 700 000	119 700 000	1.66	7 195 457 800	407 382 300	281 560 200	2 220 901 700	Elokuu 8.
119 700 000	119 700 000	1.66	7 206 679 600	407 382 300	281 561 600	2 194 349 800	15.
119 700 000	119 700 000	1.66	7 203 346 400	407 236 100	281 560 200	2 234 189 300	23.
115 500 000	115 500 000	1.51	7 666 224 300	407 236 100	281 560 200	2 109 728 600	30.
115 500 000	115 500 000	1.51	7 657 908 900	406 451 300	281 560 200	2 098 946 000	Syyskuu 8.
111 500 000	111 500 000	1.46	7 646 680 200	406 451 300	281 560 200	2 143 333 300	15.
91 500 000	91 500 000	1.20	7 615 620 200	406 508 300	277 742 800	2 137 887 800	23.
67 500 000	67 500 000	0.83	8 105 797 900	406 508 300	276 116 000	2 529 136 500	30.
65 500 000	65 500 000	0.81	8 087 453 500	402 272 300	271 262 100	2 418 273 300	Lokakuu 8.
26 500 000	26 500 000	0.33	8 065 892 000	401 462 300	267 330 400	2 413 310 600	15.
26 500 000	26 500 000	0.33	8 050 398 700	401 462 300	267 330 400	2 333 741 700	23.
—	—	—	8 536 904 700	401 462 300	266 159 400	2 323 423 500	31.
—	—	—	8 543 115 500	398 932 300	266 159 400	2 273 978 600	Marraskuu 8.
—	—	—	8 557 462 000	398 932 300	266 159 400	2 231 295 800	15.
—	—	—	8 551 307 800	398 932 300	266 596 800	2 289 381 100	22.
—	—	—	10 574 872 800	399 843 300	266 596 800	813 212 200	29.
—	—	—	11 085 903 300	397 983 300	282 018 900	47 757 000	Joulukuu 8.
—	—	—	11 082 818 700	397 983 300	282 018 900	249 717 000	15.
—	—	—	11 603 118 100	397 983 300	282 018 900	10 900	23.
—	—	—	12 279 211 300	376 696 000	295 505 600	10 900	31.
31. 7.	14. 6.	14. 6.	31. 12.	8. 5.	8. 1.	30. 9.	{ Korkein Maximum
126 200 000	181 000 000	3.16	12 279 211 300	414 402 300	306 489 000	2 529 136 500	
31. 10.	31. 10.	31. 10.	8. 3.	8. 3.	31. 10.	23. 12.	{ Alln Minimum
—	—	—	5 379 049 500	363 785 300	266 159 400	10 900	
126 200 000	181 000 000	3.16	6 900 161 800	50 617 000	40 329 600	2 529 125 600	{ Vaihtelu Ecart
58 058 400	61 896 900	0.88	7 007 106 500	397 354 300	285 977 300	1 652 147 500	{ Keskimäärä Moyenne

**24. Suomen Pankin kotimainen lainan-**  
*Total des prêts intérieurs accordés par la Banque*

Kuukausi. <i>Mois.</i>	1934		1935	
	Määrä. <i>Montant.</i>	Lisäys (+) tai vähennys (—). <i>Augmentation (+) ou diminution (—).</i>	Määrä. <i>Montant.</i>	Lisäys (+) tai vähennys (—). <i>Augmentation (+) ou diminution (—).</i>
1	2	3	4	5
	mk	mk	mk	mk
Tammikuu	707 863 200	— 7 733 900	704 026 600	+ 31 590 800
Helmikuu	795 660 800	+ 87 797 600	764 033 000	+ 60 006 400
Maaliskuu	844 429 600	+ 48 768 800	860 554 800	+ 96 521 800
Huhtikuu	914 690 600	+ 70 261 000	905 407 100	+ 44 852 300
Toukokuu	919 915 900	+ 5 225 300	889 947 500	— 15 459 600
Kesäkuu	909 847 700	— 10 068 200	850 353 500	— 39 594 000
Heinäkuu	855 540 700	— 54 307 000	783 261 200	— 67 092 300
Elokuu	850 239 400	— 5 301 300	777 323 700	— 5 937 500
Syyskuu	807 066 500	— 43 172 900	748 111 200	— 29 212 500
Lokakuu	797 261 000	— 9 805 500	806 120 500	+ 58 009 300
Marraskuu	743 174 400	— 54 086 600	808 537 300	+ 2 416 800
Joulukuu	672 435 800	— 70 738 600	781 917 400	— 26 619 900

Kuukausi. <i>Mois.</i>	1938		1939	
	Määrä. <i>Montant.</i>	Lisäys (+) tai vähennys (—). <i>Augmentation (+) ou diminution (—).</i>	Määrä. <i>Montant.</i>	Lisäys (+) tai vähennys (—). <i>Augmentation (+) ou diminution (—).</i>
11	12	13	14	15
	mk	mk	mk	mk
Tammikuu	1 156 840 600	+ 77 181 200	1 214 940 100	+ 37 852 600
Helmikuu	1 331 831 200	+ 174 990 600	1 167 277 700	— 47 662 400
Maaliskuu	1 456 171 400	+ 124 340 200	1 225 990 900	+ 58 713 200
Huhtikuu	1 526 611 800	+ 70 440 400	1 257 610 700	+ 31 619 800
Toukokuu	1 585 361 400	+ 58 749 600	1 293 050 300	+ 35 439 600
Kesäkuu	1 562 714 700	— 22 646 700	1 243 722 800	— 49 327 500
Heinäkuu	1 545 737 400	— 16 977 300	1 150 835 800	— 92 887 000
Elokuu	1 507 649 100	— 38 088 300	1 155 009 600	+ 4 173 800
Syyskuu	1 515 027 900	+ 7 378 800	1 268 526 100	+ 113 516 500
Lokakuu	1 376 934 900	— 138 093 000	2 058 574 000	+ 790 047 900
Marraskuu	1 247 232 400	— 129 702 500	2 079 162 200	+ 20 588 200
Joulukuu	1 177 087 500	— 70 144 900	2 925 054 900	+ 845 892 700

**anto kunkin kuukauden lopussa vuosina 1934—1941.**

*de Finlande à la fin de chaque mois en 1934—1941.*

1936		1937		Kuukausi. Mois.
Määrä. Montant.	Lisäys (+) tai vähennys (—). <i>Augmentation (+) ou diminution (—).</i>	Määrä. Montant.	Lisäys (+) tai vähennys (—). <i>Augmentation (+) ou diminution (—).</i>	
6	7	8	9	10
mk	mk	mk	mk	
842 899 900	+ 60 982 500	976 038 800	+ 26 524 300	Tammikuu
906 269 800	+ 63 369 900	1 051 069 000	+ 75 030 200	Helmikuu
1 002 277 600	+ 96 007 800	1 085 171 400	+ 34 102 400	Maaliskuu
1 021 348 800	+ 19 071 200	1 129 512 400	+ 44 341 000	Huhtikuu
1 016 878 800	— 4 470 000	1 134 470 900	+ 4 958 500	Toukokuu
1 004 719 800	— 12 159 000	1 113 608 100	— 20 862 800	Kesäkuu
953 863 800	— 50 856 000	1 035 597 000	— 78 011 100	Heinäkuu
933 233 900	— 20 629 900	985 639 700	— 49 957 300	Elokuu
963 344 100	+ 30 110 200	1 013 684 100	+ 28 044 400	Syyskuu
937 525 400	— 25 818 700	1 015 672 000	+ 1 987 900	Lokakuu
894 940 800	— 42 584 600	1 019 505 600	+ 3 833 600	Marraskuu
949 514 500	+ 54 573 700	1 079 659 400	+ 60 153 800	Joulukuu

1940		1941		Kuukausi. Mois.
Määrä. Montant.	Lisäys (+) tai vähennys (—). <i>Augmentation (+) ou diminution (—).</i>	Määrä. Montant.	Lisäys (+) tai vähennys (—). <i>Augmentation (+) ou diminution (—).</i>	
16	17	18	19	20
mk	mk	mk	mk	
3 619 574 700	+ 694 519 800	5 422 702 400	+ 26 779 100	Tammikuu
4 728 875 200	+ 1 109 300 500	5 380 149 500	— 42 552 900	Helmikuu
5 544 417 700	+ 815 542 500	5 447 148 000	+ 66 998 500	Maaliskuu
5 580 845 500	+ 36 427 800	5 531 021 000	+ 83 873 000	Huhtikuu
5 548 248 700	— 32 596 800	5 610 033 700	+ 79 012 700	Toukokuu
5 510 642 400	— 37 606 300	6 302 422 100	+ 692 388 400	Kesäkuu
5 473 974 800	— 36 667 600	7 221 788 800	+ 919 366 700	Heinäkuu
5 461 790 100	— 12 184 700	7 666 224 300	+ 444 435 500	Elokuu
5 505 658 000	+ 43 867 900	8 105 797 900	+ 439 573 600	Syyskuu
5 485 699 300	— 19 958 700	8 536 904 700	+ 431 106 800	Lokakuu
5 491 368 100	+ 5 668 800	10 574 872 800	+ 2 037 968 100	Marraskuu
5 395 923 800	— 95 444 800	12 279 211 300	+ 1 704 338 500	Joulukuu

## 25. Yleiskatsaus Suomen Pankin vaadittaessa maksettaviin sitoumuksiin vuosina 1930—1941.

*Engagements à vue de la Banque de Finlande en 1930—1941.*

Vuosi. <i>Année.</i>	Korkein. <i>Maximum.</i>		Alin. <i>Minimum.</i>		Vaihtelu. <i>Ecart.</i>	Keskimäärä. <i>Moyenne.</i>
	Päiväys. <i>Date.</i>	Määrä. <i>Montant.</i>	Päiväys. <i>Date.</i>	Määrä. <i>Montant.</i>		
1	2	3	4	5	6	7
		mk		mk	mk	mk
1930	31. 3.	1 882 302 000	23. 9.	1 484 950 800	397 351 200	1 628 077 000
1931	31. 12.	1 610 070 100	30. 9.	1 279 451 100	330 619 000	1 458 356 800
1932	15. 3.	1 714 274 300	8. 8.	1 336 053 500	378 220 800	1 484 214 900
1933	28. 2.	1 764 541 300	14. 1.	1 460 741 000	303 800 300	1 648 966 900
1934	30. 4.	1 819 128 500	8. 2.	1 638 255 300	180 873 200	1 729 789 300
1935	31. 12.	2 077 896 500	15. 1.	1 660 859 300	417 037 200	1 922 468 300
1936	31. 12.	2 788 521 300	8. 1.	2 094 031 800	694 489 500	2 323 827 900
1937	31. 8.	3 515 687 500	8. 1.	2 814 072 100	701 615 400	3 246 765 100
1938	7. 5.	3 990 393 000	8. 1.	3 356 241 300	634 151 700	3 627 761 800
1939	30. 12.	5 043 868 800	8. 3.	3 531 488 800	1 512 380 000	3 832 728 400
1940	31. 12.	7 629 356 200	8. 1.	5 080 907 500	2 548 448 700	6 522 251 800
1941	31. 12.	12 207 224 600	23. 1.	7 104 669 300	5 102 555 300	8 983 859 800

## 26. Yleiskatsaus Suomen Pankin pano- ja ottotiliin vuosina 1930—1941.<sup>1)</sup>

*Comptes courants de la Banque de Finlande en 1930—1941.<sup>1)</sup>*

Vuosi. <i>Année.</i>	Korkein. <i>Maximum.</i>		Alin. <i>Minimum.</i>		Vaihtelu. <i>Ecart.</i>	Keskimäärä. <i>Moyenne.</i>
	Päiväys. <i>Date.</i>	Määrä. <i>Montant.</i>	Päiväys. <i>Date.</i>	Määrä. <i>Montant.</i>		
1	2	3	4	5	6	7
		mk		mk	mk	mk
1930	23. 7.	221 382 400	31. 10.	11 165 200	210 217 200	123 166 900
1931	23. 1.	195 908 000	30. 9.	—	195 908 000	91 803 100
1932	23. 3.	223 671 700	30. 6.	40 088 700	183 583 000	119 244 600
1933	15. 12.	406 452 600	7. 1.	101 694 000	304 758 600	240 069 400
1934	23. 5.	415 471 000	31. 12.	181 125 900	234 345 100	322 196 800
1935	14. 12.	556 345 400	28. 2.	123 234 800	433 110 600	359 857 000
1936	15. 10.	727 884 000	29. 2.	307 187 700	420 696 300	571 599 900
1937	15. 12.	1 085 480 400	31. 3.	483 436 400	602 044 000	825 001 800
1938	23. 8.	1 366 374 800	28. 2.	658 785 800	707 589 000	1 061 595 700
1939	15. 7.	1 186 586 100	8. 12.	437 313 100	749 273 000	817 118 300
1940	23. 5.	1 439 690 800	7. 12.	554 009 200	885 681 600	1 041 964 600
1941	31. 12.	1 258 448 800	7. 6.	486 306 300	772 142 500	746 314 800

<sup>1)</sup> Lukuun ottamatta valtion pano- ja ottotiliä. *Non compris les comptes courants du Trésor.*



## 27. Yleiskatsaus Suomen Pankin koko lainanantoon vuosina 1930—1941.

*Total des prêts intérieurs accordés par la Banque de Finlande en 1930—1941.*

Vuosi. <i>Année.</i>	Korkein. <i>Maximum.</i>		Alin. <i>Minimum.</i>		Vaihtelu. <i>Ecart.</i>	Keskimäärä. <i>Moyenne.</i>
	Päiväys. <i>Date.</i>	Määrä. <i>Montant.</i>	Päiväys. <i>Date.</i>	Määrä. <i>Montant.</i>		
1	2	3	4	5	6	7
		mk		mk	mk	mk
1930	8. 1.	1 383 104 800	15. 9.	695 502 400	687 602 400	964 554 600
1931	23. 12.	1 376 685 200	31. 7.	736 739 500	639 945 700	923 698 800
1932	8. 12.	1 312 494 800	15. 4.	923 643 400	388 851 400	1 091 774 300
1933	7. 1.	1 209 491 400	30. 12.	715 597 100	493 894 300	943 939 700
1934	23. 5.	929 976 700	31. 12.	672 435 800	257 540 900	820 932 100
1935	30. 4.	905 407 100	8. 1.	671 572 900	233 834 200	803 007 000
1936	23. 5.	1 027 827 500	8. 1.	802 565 800	225 261 700	945 877 500
1937	23. 4.	1 155 996 600	15. 1.	948 334 700	207 661 900	1 046 932 900
1938	23. 5.	1 586 617 500	15. 1.	1 082 387 800	504 229 700	1 416 917 100
1939	30. 12.	2 925 054 900	23. 8.	1 074 112 900	1 850 942 000	1 431 683 900
1940	23. 3.	5 748 101 300	15. 1.	2 897 876 600	2 850 224 700	5 175 286 100
1941	31. 12.	12 279 211 300	8. 3.	5 379 049 500	6 900 161 800	7 007 106 500

## 28. Yleiskatsaus Suomen Pankin suoraan diskontattuihin vekseleihin vuosina 1930—1941.

*Effets directement escomptés de la Banque de Finlande en 1930—1941.*

Vuosi. <i>Année.</i>	Korkein. <i>Maximum.</i>		Alin. <i>Minimum.</i>		Vaihtelu. <i>Ecart.</i>	Keskimäärä. <i>Moyenne.</i>
	Päiväys. <i>Date.</i>	Määrä. <i>Montant.</i>	Päiväys. <i>Date.</i>	Määrä. <i>Montant.</i>		
1	2	3	4	5	6	7
		mk		mk	mk	mk
1930	22. 3.	754 134 200	8. 10.	565 513 800	188 620 400	657 366 700
1931	23. 11.	649 157 500	15. 9.	534 042 700	115 114 800	598 551 100
1932	31. 10.	738 296 800	23. 1.	577 634 500	160 662 300	662 830 900
1933	22. 7.	752 230 500	30. 12.	574 760 100	177 470 400	683 633 700
1934	15. 6.	809 145 600	15. 1.	539 873 500	269 272 100	695 415 500
1935	30. 4.	796 960 200	8. 1.	542 383 500	254 576 700	695 292 000
1936	23. 4.	903 924 600	8. 1.	691 339 000	212 585 600	830 221 200
1937	15. 6.	1 029 161 700	8. 1.	827 643 100	201 518 600	932 376 800
1938	15. 6.	1 472 476 100	15. 1.	974 328 900	498 147 200	1 293 493 000
1939	30. 12.	2 042 638 700	23. 8.	997 140 500	1 045 498 200	1 188 250 700
1940	23. 3.	5 422 789 400	8. 1.	2 087 763 700	3 335 025 700	4 936 988 900
1941	31. 12.	12 224 901 500	8. 1.	5 270 207 800	6 954 693 700	6 872 256 300

**29. Suomen Pankin pääkonttorin ja haara-**  
*Mouvement général de la Banque de Finlande au*

Konttori. <sup>1)</sup> <i>Succursale.<sup>1)</sup></i>	Kassatili. <i>Mouvement des caisses.</i>		Kotimaisia vekseleitä. <i>Effets.</i>		Luottolaitok- sille sekä mulle myön- nettyjä hypo- teekkilainoja. <i>Prêts hypothé- caires à des éta- blissements de crédit et autres.</i>	Rem- bursstitili. <i>Rembourse- ments.</i>	Ulko- maisia valuut- toja. <i>Valeurs étrangères.</i>
	Määrä. <i>Montant.</i>	Pro- senttia. <i>Pour- cent.</i>	Suoraan diskontattuja. <i>Effets di- rectement escomptés.</i>	Rediskon- tattuja. <i>Effets ré- escomptés.</i>			
1	2	3	4	5	6	7	8
1941	1000 mk	%	1000 mk	1000 mk	1000 mk	1000 mk	1000 mk
Turku	8 646 672	2.9	33 600	—	104 400	36 990	90
Pori	5 794 621	1.9	2 234 737	—	1 000	19 616	1 347
Vaasa	3 773 914	1.3	77 841	—	—	14 611	81
Onlu	11 952 596	4.0	1 207 445	—	—	4 501	5
Kuopio	2 706 405	0.9	1 786	—	25	783	0
Joensuu	3 210 558	1.1	30 322	—	—	26	—
Sortavala	1 298 973	0.4	—	—	—	—	—
Lahti	1 460 837	0.5	10 604	—	—	10 383	4
Viipuri	414 944	0.1	—	—	—	—	—
Mikkeli	1 612 514	0.5	2 657	—	—	4	0
Tampere	8 906 141	3.0	108 872	—	15	97 015	32 541
Hämeenlinna	1 096 534	0.4	2 400	—	—	1 175	10
Jyväskylä	4 706 727	1.6	553 792	—	—	10 582	8
Kotka	2 653 764	0.9	800 010	—	—	554	1
Yhteensä } <i>Total }</i>	<b>58 235 200</b>	<b>19.5</b>	<b>5 064 066</b>	—	<b>105 440</b>	<b>196 240</b>	<b>34 087</b>
Pääkonttori } <i>Siège central }</i>	240 198 107	80.5	51 274 278	255 566	423 016	1 738 081	1 403 210
Kaikkiaan } <i>Total général }</i>	<b>298 433 307</b>	<b>100.0</b>	<b>56 338 344</b>	<b>255 566</b>	<b>528 456</b>	<b>1 934 321</b>	<b>1 437 297</b>
1940	229 753 816	—	39 330 079	357 729	1 631 050	2 357 718	8 907 443
1939	132 134 865	—	10 545 593	510 400	678 381	—	8 238 593
1938	111 107 372	—	10 805 506	—	77 847	—	5 221 208
1937	104 394 055	—	7 791 700	—	75 179	—	5 248 120
1936	84 478 242	—	6 958 514	—	64 138	—	4 997 616
1935	74 015 179	—	5 816 327	—	98 911	—	5 441 274
1934	72 758 733	—	5 862 480	—	119 634	—	5 087 049
1933	70 876 826	—	5 980 644	1 042 733	752 270	—	5 046 737
1932	71 774 008	—	5 906 633	2 827 720	636 782	—	5 758 738
1931	69 315 151	—	5 373 156	2 505 110	246 254	—	4 415 041
1930	76 822 122	—	5 796 111	2 153 459	153 199	—	5 449 137

<sup>1)</sup> Sitäpaitsi on Pankilla asioimistoja Rovaniemellä ja Kajaanissa. *Outre ces succursales la Banque a des agences à*

# konttorien liikevaihto vuosina 1930—1941.

*siège central et dans les succursales en 1930—1941.*

Ulko- maisia kirjeen- vaihtajia. <i>Correspon- dants étrangers.</i>	Ulko- maisia selvitys- tilejä. <i>Comptes de clearing avec l'étranger.</i>	Kassa- kredi- tiivejä. <i>Crédits de cuisse.</i>	Pano- ja ottotili. <i>Comptes courants.</i>	Posti- vekseleitä. <i>Mandats émis par la Banque.</i>	Posti- sirtotili. <i>Virements de chèques postaux.</i>	Yhteensä (sar. 4—14). <i>Total (col. 4—14).</i>		Konttori. <sup>1)</sup> <i>Succursale.<sup>1)</sup></i>
						Määrä. <i>Montant.</i>	Pro- senttia. <i>Pour- cent.</i>	
Kredit. 9	10	11	12	13	14	15	16	17
1000 mk	1000 mk	1000 mk	1000 mk	1000 mk	1000 mk	1000 mk	%	1941
10 618	63 262	54 391	5 851 266	215 915	—	6 370 532	4.1	Åbo
3 072	22 519	46 800	2 266 832	269 213	—	4 865 136	3.1	Björneborg
1 938	17 014	36 594	2 384 669	333 805	—	2 871 553	1.8	Wasa
1 762	9 924	630 550	6 620 720	1 520 019	—	9 994 926	6.4	Uleåborg
80	4 183	67 562	1 859 533	115 046	—	2 048 998	1.3	Kuopio
838	20 323	838	2 043 000	21 881	—	2 117 228	1.4	Joensuu
—	—	—	640 493	47 083	—	687 576	0.4	Sordavala
340	7 116	3 239	924 358	26 570	—	982 614	0.6	Lahtis
—	—	2 896	186 077	40 936	—	229 909	0.2	Wiborg
31	279	30 426	1 098 041	64 120	—	1 195 558	0.8	St. Michel
8 979	79 264	631 127	5 665 291	165 082	—	6 788 186	4.3	Tammerfors
167	953	7 372	609 888	189 703	—	811 668	0.5	Tavastehus
3 397	29 653	285 617	2 706 993	51 510	—	3 641 552	2.3	Jyväskylä
1 330	1 476	49 611	1 325 617	58 057	—	2 236 656	1.4	Kotka
<b>32 552</b>	<b>255 966</b>	<b>1 847 023</b>	<b>34 182 778</b>	<b>3 123 940</b>	—	<b>44 842 092</b>	<b>28.6</b>	{ Yhteensä <i>Total</i>
1 167 482	6 675 908	4 233 007	27 634 124	5 579 075	11 573 271	111 957 018	71.4	{ Pääkonttori <i>Siège central</i>
<b>1 200 034</b>	<b>6 931 874</b>	<b>6 080 030</b>	<b>61 816 902</b>	<b>8 703 015</b>	<b>11 573 271</b>	<b>156 799 110</b>	<b>100.0</b>	{ Kaikkiaan <i>Total général</i>
9 321 219	4 372 403	2 964 927	117 240 042	7 030 606	3 421 743	196 934 959	—	1940
8 785 952	3 014 032	3 671 311	66 313 661	5 665 802	—	107 423 725	—	1939
5 004 000	6 193 752	3 482 785	56 383 720	5 252 686	—	92 421 504	—	1938
4 683 505	5 706 284	3 380 887	54 540 592	4 696 863	—	86 123 130	—	1937
4 772 943	68 405	2 505 254	44 336 319	3 617 949	—	67 321 138	—	1936
5 502 346	—	2 348 915	37 553 034	2 684 697	—	59 445 504	—	1935
4 713 066	—	1 970 493	37 411 114	2 224 908	—	57 388 744	—	1934
4 597 895	—	1 797 287	36 294 158	1 801 035	—	57 312 759	—	1933
5 666 110	—	1 976 854	35 602 242	1 820 106	—	60 195 185	—	1932
4 815 406	—	2 232 960	34 386 916	2 192 338	—	56 167 181	—	1931
5 305 776	—	2 458 273	39 932 603	2 689 708	—	63 938 266	—	1930

## 30. Suomen Pankin tila

Bilan de la Banque de Finlande

VARAT. ACTIF.	1934		1935		1936	
	mk	p	mk	p	mk	p
<b>Setelikate:</b> <i>Couverture des billets:</i>						
<i>Varsinainen kate:</i> <i>Couverture ordinaire:</i>						
Kultakassa .....	322 526 765	08	471 999 257	57	603 222 515	06
<i>Encaisse or</i> .....						
Ulkomaiset valuutat .....	1 327 987 777	23	1 266 915 360	94	1 491 588 830	75
<i>Valeurs étrangères</i> .....						
<i>Toissijainen kate:</i> <i>Couverture supplémentaire:</i>						
Ulkomaiset vekselit .....	117 127 495	10	80 405 060	30	82 446 384	75
<i>Effets payables à l'étranger</i> .....						
Ulkomaan rahan määräiset setelit ja korkoliput <i>Billets de banque et coupons négociables à l'étranger</i> .....	1 960 074	10	1 717 899	70	1 174 430	25
Diskontatut vekselit .....	542 881 846	95	669 060 911	45	777 554 971	45
<i>Effets escomptés</i> .....						
<b>Muut varat:</b> <i>Autres actifs:</i>						
Ulkomalla säilytetty kulta, jota ei lueta setelien katteeseen <i>Lingots d'or déposés à l'étranger, non compris dans la couverture des billets</i> .....	—	—	—	—	211 432 000	—
Diskontatut kotimaiset vekselit, joita ei lueta setelien katteeseen <i>Effets escomptés, non compris dans la couverture des billets</i> .....	—	—	—	—	45 440 000	—
Luottolaitoksille myönnetyt hypoteekkilainat <i>Prêts hypothécaires à des établissements de crédit</i> .....	—	—	—	—	—	—
Muille myönnetyt hypoteekkilainat <i>Prêts hypothécaires à d'autres</i> .....	64 273 701	—	45 425 901	—	59 770 501	—
Kassakreditilvit .....	65 280 282	20	67 430 601	20	66 749 047	24
<i>Orédits de caisse</i> .....						
Suomen rahan määräiset obligatiot <i>Obligations en monnaie finlandaise</i> .....	84 700 344	—	190 675 629	—	347 856 836	—
Ulkomaan rahan määräiset obligatiot <i>Obligations en monnaie étrangère</i> .....	273 147 252	55	223 206 234	65	92 603 811	40
Liikepankkien maksuositukset <i>Chèques tirés par les banques commerciales</i> .....	36 111 264	12	40 133 811	78	41 878 547	76
Suomen rahan määräiset korkoliput <i>Coupons en monnaie finlandaise</i> .....	—	—	—	—	3 643 794	—
Suomen alumiini- ja pronssiraha <i>Monnaie de bronze d'aluminium finlandaise</i> .....	11 867 425	—	14 614 410	—	13 882 345	—
Suomen nikkeli- ja kupariraha <i>Monnaie de nickel finlandaise</i> .....	6 555 473	50	4 042 136	50	1 602 451	25
Suomen vaskiraha <i>Monnaie de cuivre finlandaise</i> .....	126 296	11	109 716	97	118 024	18
Pankkikiinteistöt <i>Immeubles</i> .....	12 000 000	—	12 000 000	—	12 000 000	—
Kalusto .....	100	—	100	—	100	—
<i>Mobilier</i> .....						
Eri tilit .....	101 780 154	45	280 128 737	66	275 913 882	16
<i>Divers</i> .....						
Kasvaneet korot <i>Intérêts courus</i> .....	8 437 008	40	9 808 418	15	9 267 519	25
<i>Yhteensä</i> <i>Total</i> .....	2 976 763 259	79	3 377 674 186	87	4 138 145 991	50

1) Joulukuun 13 p:nä 1939 annetun lain mukaan ei enää tehdä eroa varsinaisen ja toissijaisen katteen välillä.

## vuosien 1934—1941 lopussa. Varat.

à la fin des exercices 1934—1941. Actif.

1937		1938		1939 <sup>1)</sup>		1940 <sup>2)</sup>		1941 <sup>1)</sup>	
mk	p	mk	p	mk	p	mk	p	mk	p
602 650 248	70	1 128 461 484	50	1 178 929 938	60	603 795 150	85	171 385 989	80
2 056 204 179	85	2 273 411 580	50	1 726 052 255	65	1 177 236 797	25	932 405 638	10
58 539 682	70	97 371 280	60	1 867 333	25	6 811 158	95	4 365 600	80
1 273 557	—	1 380 809	85	2 604 441	50	1 505 759	15	3 818 385	90
917 870 292	05	989 283 385	60	2 357 556 324	10	5 274 892 237	20	12 224 901 444	30
31 976 487	45	—	—	—	—	—	—	—	—
50 488 589	—	52 888 589	—	—	—	—	—	—	—
—	—	—	—	424 150 000	—	47 000 000	—	—	—
49 960 501	—	62 764 001	—	50 363 001	—	41 169 170	45	26 143 170	45
61 340 032	63	72 151 567	53	92 935 607	73	32 861 899	40	28 166 662	75
350 867 758	—	305 711 508	—	324 580 258	—	369 675 256	—	376 695 956	—
145 072 846	—	161 980 192	—	322 134 300	20	306 489 018	30	295 505 632	30
51 566 813	85	60 350 545	05	68 464 541	05	65 541 810	53	94 356 048	51
424 479	70	367 980	—	600 175	50	991 071	50	730 099	25
8 872 795	—	19 569 300	—	13 254 510	—	11 808 595	—	6 431 355	—
1 153 017	25	3 331 691	25	4 439 936	—	857 046	50	765 973	75
97 607	24	205 098	50	91 953	70	34 174	20	54 753	80
12 000 000	—	12 000 000	—	12 000 000	—	12 000 000	—	12 000 000	—
100	—	100	—	100	—	100	—	100	—
373 644 250	88	77 578 724	30	227 658 497	35	1 539 638 128	34	10 903	—
9 185 927	05	6 639 890	15	1 233 841	25	—	—	—	—
<b>4 783 189 165</b>	<b>35</b>	<b>5 325 447 727</b>	<b>83</b>	<b>6 808 967 014</b>	<b>88</b>	<b>9 492 307 373</b>	<b>62</b>	<b>14 177 737 713</b>	<b>71</b>

Selon la loi du 13 décembre 1939 il n'y a plus de différence entre la couverture ordinaire et la supplémentaire.

**30. Suomen Pankin tila**  
*Bilan de la Banque de Finlande*

	1934		1935		1936	
	mk	p	mk	p	mk	p
<b>VELLAT.</b> <b>PASSIF</b>						
Vaadittaessa maksettavat sitoumukset:						
<i>Engagements à vue:</i>						
Liikkeessä olevat setelit <i>Billets en circulation</i> .....	1 277 383 853	—	1 380 682 353	—	1 630 120 942	—
Pano- ja ottotili <i>Comptes courants</i> .....	181 125 835	44	401 716 585	46	571 315 914	43
Valtion pano- ja ottotili <i>Comptes courants du Trésor</i> .....	162 276 145	28	161 706 964	85	376 496 166	65
Postivekselit <i>Mandats émis par la Banque</i> .....	9 767 688	37	12 173 592	43	23 355 733	31
Perityt vekselit <i>Effets à l'encaissement</i> .....	216 016	86	33 971	25	137 038	50
Ulkomaiset kirjeenvaihtajat <i>Correspondants étrangers</i> .....	10 965 079	36	24 309 958	69	21 266 150	76
Ulkomaiset selvitystilitt <i>Comptes de clearing avec l'étranger</i> .....	—	—	—	—	68 404 539	12
Eri tilitt <i>Divers</i> .....	5 920 464	04	22 753 701	51	21 419 943	85
Kantarahasto <i>Capital</i> .....	1 000 000 000	—	1 000 000 000	—	1 000 000 000	—
Vararahasto <i>Fonds de réserve</i> .....	205 757 170	67	262 108 027	44	312 296 959	68
Pankkikiinteistöjen ja kaluston arvo <i>Immeubles et mobilier</i> .....	12 000 100	—	12 000 100	—	12 000 100	—
Kasvaneet korot <i>Intérêts courus</i> .....	—	—	—	—	—	—
Voitto- ja tappiotili <i>Compte de profits et pertes</i> .....	111 350 856	77	100 188 932	24	101 332 503	20
Yhteensä <i>Total</i>	<b>2 976 763 259</b>	<b>79</b>	<b>3 377 674 186</b>	<b>87</b>	<b>4 138 145 991</b>	<b>50</b>
<b>SETELINANTO.</b> <b>EMISSION DES BILLETS.</b>						
Setelinanto-oikeus:						
<i>Droit d'émission:</i>						
Kultakassa ja ulkomaiset valuutat <i>Encaisse or et valeurs étrangères</i> .....	1 650 514 542	31	1 738 914 618	51	2 094 811 345	81
Jouluk. 13 p. 1939 annetun lain mukaan <i>Selon la loi du 13 déc. 1939</i> .....	—	—	—	—	—	—
Setelinanto-oikeus sen lisäksi <i>Droit d'émission supplémentaire</i> .....	1 200 000 000	—	1 200 000 000	—	1 200 000 000	—
Yhteensä setelinanto-oikeus <i>Droit d'émission total</i>	<b>2 850 514 542</b>	<b>31</b>	<b>2 938 914 618</b>	<b>51</b>	<b>3 294 811 345</b>	<b>81</b>
Käytetty setelinanto-oikeus:						
<i>Droit d'émission utilisé:</i>						
Liikkeessä olevat setelit <i>Billets en circulation</i> .....	1 277 383 853	—	1 380 682 353	—	1 630 120 942	—
Muut vaadittaessa maksettavat sitoumukset <i>Autres engagements à vue</i> .....	370 271 279	35	622 694 774	19	1 082 395 486	62
Myönnettyistä kassakreditteivestä nostamatta oleva määrä <i>Montant non utilisé des crédits de caisse consentis</i> .....	66 769 717	80	74 519 398	80	76 004 952	76
Yhteensä käytetty setelinanto-oikeus <i>Droit total d'émission utilisé</i>	<b>1 714 424 850</b>	<b>15</b>	<b>2 077 896 525</b>	<b>99</b>	<b>2 788 521 381</b>	<b>38</b>
Setelinanto-reservi:						
<i>Réserve d'émission des billets:</i>						
Käytettävissä oleva <i>Disponible immédiatement</i> .....	598 059 108	31	412 201 963	97	167 465 750	88
Toissijaisen katteen lisääntymisestä riippuva <i>Dépendant de l'augmentation de la couverture supplémentaire</i> .....	538 030 583	85	448 816 128	55	338 824 213	55
Yhteensä setelinanto-reservi <i>Réserve totale d'émission des billets</i>	<b>1 136 089 692</b>	<b>16</b>	<b>861 018 092</b>	<b>52</b>	<b>506 289 964</b>	<b>43</b>
Yhteensä <i>Total</i>	<b>2 850 514 542</b>	<b>31</b>	<b>2 938 914 618</b>	<b>51</b>	<b>3 294 811 345</b>	<b>81</b>

## vuosien 1934—1941 lopussa. Velat.

à la fin des exercices 1934—1941. Passif.

1937		1938		1939		1940		1941	
mk	p	mk	p	mk	p	mk	p	mk	p
2 051 841 642	—	2 085 890 756	—	4 038 668 140	—	5 550 961 365	—	7 316 881 870	—
972 207 521	62	849 787 800	41	685 694 779	90	834 134 653	35	1 258 448 813	95
136 343 623	45	243 712 102	55	26 018 057	31	—	—	37 395 072	31
22 058 885	61	24 882 481	71	66 988 763	95	56 555 141	—	88 259 161	05
120 201	35	22 982	85	7 479	10	617 641	50	1 506 408	75
35 923 632	75	29 487 823	80	68 223 722	70	295 029 808	25	1 046 538 964	10
48 353 127	40	50 007 316	10	25 496 607	20	338 394 549	70	1 489 516 664	75
39 146 657	89	259 895 250	23	63 606 818	34	410 074 979	64	799 794 309	53
1 000 000 000	—	1 250 000 000	—	1 250 000 000	—	1 250 000 000	—	1 250 000 000	—
363 629 462	88	415 193 773	28	469 761 114	18	522 262 546	38	624 901 523	28
12 000 100	—	12 000 100	—	12 000 100	—	12 000 100	—	12 000 100	—
—	—	—	—	—	—	19 637 611	90	40 114 174	05
101 564 310	40	104 567 340	90	102 501 432	20	202 638 976	90	212 380 651	94
<b>4 783 189 165</b>	<b>35</b>	<b>5 325 447 727</b>	<b>83</b>	<b>6 808 967 014</b>	<b>88</b>	<b>9 492 307 373</b>	<b>62</b>	<b>14 177 737 713</b>	<b>71</b>
2 658 854 428	55	3 401 873 065	—	2 904 982 194	25	1 781 031 948	10	1 103 791 627	90
—	—	—	—	2 362 028 098	85	5 283 209 155	30	12 233 085 431	—
1 200 000 000	—	1 800 000 000	—	1 800 000 000	—	1 800 000 000	—	1 800 000 000	—
<b>3 858 854 428</b>	<b>55</b>	<b>5 201 873 065</b>	<b>—</b>	<b>7 067 010 293</b>	<b>10</b>	<b>8 864 241 103</b>	<b>40</b>	<b>15 136 877 058</b>	<b>90</b>
2 051 841 642	—	2 085 890 756	—	4 038 668 140	—	5 550 961 365	—	7 316 881 870	—
1 254 153 650	07	1 457 795 757	65	936 036 228	50	1 934 806 773	44	4 721 459 394	44
84 559 967	37	82 498 432	47	69 164 392	27	143 588 100	60	168 883 337	25
3 390 555 259	44	3 626 184 946	12	5 043 868 760	77	7 629 356 239	04	12 207 224 601	69
245 982 700	86	863 723 594	93	2 023 141 532	33	1 234 884 864	36	2 929 652 457	21
222 316 468	25	711 964 523	95	—	—	—	—	—	—
468 299 169	11	1 575 688 118	88	2 023 141 532	33	1 234 884 864	36	2 929 652 457	21
<b>3 858 854 428</b>	<b>55</b>	<b>5 201 873 065</b>	<b>—</b>	<b>7 067 010 293</b>	<b>10</b>	<b>8 864 241 103</b>	<b>40</b>	<b>15 136 877 058</b>	<b>90</b>

## 31. Suomen Pankin voitto-

## Compte de profits et pertes de la

		1934		1935		1936	
1		2		3		4	
		mk	p	mk	p	mk	p
<b>TULOT.</b>							
<i>AVOIR.</i>							
1	Korot kotimaisesta lainansalkista <i>Intérêts sur les avances en Finlande</i> .....	41 780 357	11	38 433 604	28	45 089 893	20
2	Korot ulkomaisilta kirjeenvaihtajilta <i>Intérêts sur comptes courants à l'étranger</i> .....	16 258 622	30	13 634 394	25	12 261 244	35
3	Korot obligatioista <i>Intérêts sur obligations</i> .....	39 002 044	78	41 033 976	11	37 436 206	26
4	Agio .....	22 540 665	40	14 998 559	83	16 869 767	22
5	Provisiot <i>Commissions</i> .....	4 750 094	64	5 686 794	25	3 915 938	73
6	Maksetut epävarmat saatavat <i>Rentrées sur créances douteuses</i> .....	—	—	—	—	—	—
	Yhteensä <i>Total</i> }	<b>124 331 784</b>	<b>23</b>	<b>113 787 328</b>	<b>72</b>	<b>115 573 049</b>	<b>76</b>
<b>MENOT.</b>							
<i>DOIT.</i>							
7	Palkat ja palkkiot <i>Traitements</i> .....	8 326 547	80	8 371 879	75	8 363 050	10
8	Eläkkeet <i>Pensions</i> .....	733 973	30	778 194	20	781 674	—
9	Pankkivaltuusmiesten palkkiot ja kulut <i>Honoraires et frais des Délégués de la Chambre des Députés</i> .....	155 180	80	157 860	80	169 461	80
10	Haarakonttorien valvojain palkkiot <i>Honoraires des contrôleurs des succursales</i> .....	—	—	—	—	—	—
11	Settien valmistus <i>Fabrication des billets de banque</i> .....	1 653 477	15	1 983 437	40	2 574 743	25
12	Erinäiset kulut <i>Divers</i> .....	2 093 703	56	2 250 067	33	2 225 012	36
13	Poistot luotoista <i>Déduction sur prêts</i> .....	—	—	—	—	—	—
14	Obligatioiden ja osakkeiden tilarvoa alennettu <i>Déduction sur obligations et actions</i> .....	—	—	—	—	—	—
15	Agio .....	—	—	—	—	—	—
16	Rakennuskustannuksien arvoa poistettu <i>Dépréciation des immeubles de la Banque</i> .....	—	—	—	—	—	—
17	Kaluston tilarvoa alennettu <i>Dépréciation du mobilier de la Banque</i> .....	18 044	85	56 957	—	126 605	05
	Yhteensä <i>Total</i> }	<b>12 980 927</b>	<b>46</b>	<b>13 598 396</b>	<b>48</b>	<b>14 240 546</b>	<b>56</b>
18	PUHDAS VOITTO <i>Bénéfice net</i> .....	<b>111 350 856</b>	<b>77</b>	<b>100 188 932</b>	<b>24</b>	<b>101 332 503</b>	<b>20</b>
	Kaikkiaan <i>Total général</i> }	<b>124 331 784</b>	<b>23</b>	<b>113 787 328</b>	<b>72</b>	<b>115 573 049</b>	<b>76</b>



## ja tappiotili vuosina 1934—1941.

Banque de Finlande en 1934—1941.

1937		1938		1939		1940		1941		
5		6		7		8		9		
mk	p	mk	p	mk	p	mk	p	mk	p	
47 550 616	84	59 803 234	40	62 733 072	60	159 645 560	94	172 009 533	—	1
17 150 299	85	16 323 723	75	10 806 933	10	341 357	75	437 125	25	2
40 904 393	60	39 238 159	05	47 191 028	90	48 946 627	25	48 236 289	35	3
7 085 406	21	3 188 196	12	—	—	4 385 736	85	—	—	4
6 582 546	32	8 254 012	58	9 447 154	94	17 197 640	76	33 931 393	89	5
—	—	—	—	—	—	—	—	—	—	6
<b>119 273 262</b>	<b>82</b>	<b>126 807 325</b>	<b>90</b>	<b>130 178 189</b>	<b>54</b>	<b>230 516 923</b>	<b>55</b>	<b>254 614 341</b>	<b>49</b>	
8 516 953	05	9 635 243	10	10 231 578	95	10 547 601	70	13 044 619	—	7
827 040	75	857 874	15	950 956	50	1 021 653	50	1 186 230	40	8
149 395	80	153 559	80	141 960	65	129 910	35	132 476	15	9
—	—	—	—	—	—	—	—	150 200	—	10
3 871 637	85	4 079 840	—	3 914 425	10	5 280 197	60	4 962 968	50	11
2 375 617	27	2 427 435	85	2 681 597	70	2 881 832	25	3 659 241	75	12
—	—	—	—	—	—	36 103	70	465 172	15	13
—	—	—	—	—	—	7 465 000	—	—	—	14
—	—	—	—	8 988 191	04	—	—	1 603 761	20	15
1 794 559	05	4 640 427	15	—	—	—	—	16 566 089	90	16
173 748	65	445 604	95	768 047	40	515 647	55	462 930	50	17
17 708 952	42	22 239 985	—	27 676 757	34	27 877 946	65	42 233 689	55	
101 564 310	40	104 567 340	90	102 501 432	20	202 638 976	90	212 380 651	94	18
<b>119 273 262</b>	<b>82</b>	<b>126 807 325</b>	<b>90</b>	<b>130 178 189</b>	<b>54</b>	<b>230 516 923</b>	<b>55</b>	<b>254 614 341</b>	<b>49</b>	

## 32. Suomen Pankin voittovarojen Répartition des bénéfices de la Banque

Vuosi. Année.	Käytettävissä olevia voittovaroja vuoden alussa. <i>Bénéfice disponible au commencement de l'exercice.</i>		Siitä:							
			Siirretty kanta- rahastoon. <i>Transféré au capital.</i>		Siirretty vara- rahastoon. <i>Transféré au fonds de réserve.</i>		Käytetty pankki- rakennuksiin. <i>Dépenses de construction.</i>		Käytetty tappion korvaamiseen. <i>Pour couvrir les pertes.</i>	
	1	2	3		4		5		6	
	mk	p	mk	p	mk	p	mk	p	mk	p
1900	9 449 055	37	—	—	7 091 425	82	—	—	—	—
1901	6 081 776	19	—	—	1 388 792	29	—	—	—	—
1902	7 960 349	02	—	—	2 177 967	96	148 831	39	—	—
1903	9 434 112	10	—	—	2 251 567	51	34 420	92	—	—
1904	11 202 826	20	—	—	1 755 624	47	—	—	—	—
1905	13 464 903	46	—	—	5 000 000	—	—	—	—	—
1906	12 233 322	26	—	—	—	—	—	—	—	—
1907	17 789 470	65	—	—	10 000 000	—	660 000	—	—	—
1908	12 821 563	59	—	—	5 032 092	94	—	—	—	—
1909	7 896 406	02	—	—	7 679 691	62	216 714	40	—	—
1910	6 369 525	56	—	—	5 915 456	32	454 069	24	—	—
1911	8 119 392	49	—	—	7 943 613	36	175 779	13	—	—
1912	8 519 007	76	—	—	4 045 728	61	326 072	08	—	—
1913	11 552 566	42	—	—	4 552 566	42	403 256	98	—	—
1914	14 256 151	94	—	—	3 256 151	94	368 657	69	—	—
1915	16 133 282	35	—	—	—	—	329 725	02	11 803 557	33
1916	4 000 000	—	—	—	—	—	—	—	—	—
1917	8 198 316	52	—	—	—	—	—	—	8 198 316	52
1918	—	—	—	—	—	—	—	—	—	—
1919	—	—	—	—	—	—	—	—	—	—
1920	118 115 940	91	20 284 780	90	68 513 389	50	—	—	3 378 368	12
1921	101 018 591	16	—	—	24 193 896	67	2 497 498	75	—	—
1922	146 901 204	23	—	—	32 292 713	83	124 233	13	19 941 271	86
1923	39 505 065	72	—	—	—	—	6 000 000	—	—	—
1924	46 960 400	92	—	—	—	—	—	—	—	—
1925	112 334 029	92	111 651 395	25	682 634	67	—	—	—	—
1926	82 673 890	13	—	—	82 673 890	13	—	—	—	—
1927	107 105 977	31	—	—	107 105 977	31	—	—	—	—
1928	116 664 657	74	—	—	116 664 657	74	—	—	—	—
1929	144 024 140	92	—	—	144 024 140	92	—	—	—	—
1930	150 740 108	53	—	—	75 370 054	27	—	—	—	—
1931	130 921 854	08	—	—	65 645 954	17	—	—	—	—
1932	110 993 987	85	—	—	55 359 043	97	—	—	—	—
1933	115 825 441	30	—	—	5 825 441	30	—	—	—	—
1934	112 405 376	19	—	—	2 405 376	19	—	—	—	—
1935	111 350 856	77	—	—	56 350 856	77	—	—	—	—
1936	100 188 932	24	—	—	50 188 932	24	—	—	—	—
1937	101 332 503	20	—	—	51 332 503	20	—	—	—	—
1938	101 564 310	40	—	—	51 564 310	40	—	—	—	—
1939	104 567 340	90	—	—	54 567 340	90	—	—	—	—
1940	102 501 432	20	—	—	52 501 432	20	—	—	—	—
1941	202 638 976	90	—	—	102 638 976	90	—	—	—	—

## käyttö vuosina 1900—1941.

de Finlande en 1900—1941.

Dont:		Käyttämättömiä voittovaroja vuoden lopussa. <i>Bénéfice non employé à la fin de l'exercice.</i>								Vuosi. <i>Année.</i>
Käytetty muihin tarkoituksiin Eduskunnan päätöksen mukaan. <i>Affectés à d'autres emplois suivant la décision de la Chambre.</i>		Yhteensä (sar. 3—7). <i>Total (col. 3—7).</i>		Edelliseltä vuodelta (col. 2—8). <i>Solde de l'exercice précédent (col. 2—8).</i>		Vuoden voitto. <i>Bénéfice de l'exercice.</i>		Yhteensä (sar. 9—10). <i>Total (col. 9+10).</i>		
7		8		9		10		11		12
mk	p	mk	p	mk	p	mk	p	mk	p	
—	—	7 091 425	82	2 357 629	55	3 724 146	64	6 081 776	19	1900
899 011	76	2 287 804	05	3 793 972	14	4 166 376	88	7 960 349	02	1901
—	—	2 326 799	35	5 633 549	67	3 800 562	43	9 434 112	10	1902
—	—	2 285 988	43	7 148 123	67	4 054 702	53	11 202 826	20	1903
—	—	1 755 624	47	9 447 201	73	4 017 701	73	13 464 903	46	1904
—	—	5 000 000	—	8 464 903	46	3 768 418	80	12 233 322	26	1905
—	—	—	—	12 233 322	26	5 556 148	39	17 789 470	65	1906
—	—	10 660 000	—	7 129 470	65	5 692 092	94	12 821 563	59	1907
7 789 470	65	12 821 563	59	—	—	7 896 406	02	7 896 406	02	1908
—	—	7 896 406	02	—	—	6 369 525	56	6 369 525	56	1909
—	—	6 369 525	56	—	—	8 119 392	49	8 119 392	49	1910
—	—	8 119 392	49	—	—	8 519 007	76	8 519 007	76	1911
—	—	4 371 800	69	4 147 207	07	7 405 359	35	11 552 566	42	1912
1 000 000	—	5 955 823	40	5 596 743	02	8 659 408	92	14 256 151	94	1913
1 000 000	—	4 624 809	63	9 631 342	31	6 501 940	04	16 133 282	35	1914
—	—	12 133 282	35	4 000 000	—	—	—	4 000 000	—	1915
—	—	—	—	4 000 000	—	4 198 316	52	8 198 316	52	1916
—	—	8 198 316	52	—	—	—	—	—	—	1917
—	—	—	—	—	—	—	—	—	—	1918
—	—	—	—	—	—	118 115 940	91	118 115 940	91	1919
—	—	92 176 538	52	25 939 402	39	75 079 188	77	101 018 591	16	1920
25 939 402	39	52 630 797	81	48 387 793	35	98 513 410	88	146 901 204	23	1921
65 500 000	—	117 858 218	82	29 042 985	41	10 462 080	31	39 505 065	72	1922
—	—	6 000 000	—	33 505 065	72	13 455 335	20	46 960 400	92	1923
—	—	—	—	46 960 400	92	65 373 629	—	112 334 029	92	1924
—	—	112 334 029	92	—	—	82 673 890	13	82 673 890	13	1925
—	—	82 673 890	13	—	—	107 105 977	31	107 105 977	31	1926
—	—	107 105 977	31	—	—	116 664 657	74	116 664 657	74	1927
—	—	116 664 657	74	—	—	144 024 140	92	144 024 140	92	1928
—	—	144 024 140	92	—	—	150 740 108	53	150 740 108	53	1929
75 000 000	—	150 370 054	27	370 054	26	130 551 799	82	130 921 854	08	1930
65 000 000	—	130 645 954	17	275 899	91	110 718 087	94	110 993 987	85	1931
55 000 000	—	110 359 043	97	634 943	88	115 190 497	42	115 825 441	30	1932
110 000 000	—	115 825 441	30	—	—	112 405 376	19	112 405 376	19	1933
110 000 000	—	112 405 376	19	—	—	111 350 856	77	111 350 856	77	1934
55 000 000	—	111 350 856	77	—	—	100 188 932	24	100 188 932	24	1935
50 000 000	—	100 188 932	24	—	—	101 332 503	20	101 332 503	20	1936
50 000 000	—	101 332 503	20	—	—	101 564 310	40	101 564 310	40	1937
50 000 000	—	101 564 310	40	—	—	104 567 340	90	104 567 340	90	1938
50 000 000	—	104 567 340	90	—	—	102 501 432	20	102 501 432	20	1939
50 000 000	—	102 501 432	20	—	—	202 638 976	90	202 638 976	90	1940
100 000 000	—	202 638 976	90	—	—	212 330 651	94	212 330 651	94	1941

## 33. Yleiskatsaus Suomen Pankin omiin

Fonds de la Banque de Finlande

Vuosi. Année.	Kantarahasto. Capital.		Vararahasto. Fonds de réserve.		Klinteistön ja kaluston arvoa vastaavat varat. Immeubles et mobiliers.		Käyttämättömiä voittovaroja. Bénéfices non employés.		Yhteensä. Total.	
	1	2	3	4	5	6	7	8	9	10
	mk	p	mk	p	mk	p	mk	p	mk	p
1876	6 000 000	—	13 727 362	69	—	—	—	—	19 727 362	69
1877	6 000 000	—	9 000 000	—	—	—	5 717 810	10	20 717 810	10
1878	6 000 000	—	9 000 000	—	—	—	7 553 926	44	22 553 926	44
1879	6 000 000	—	9 000 000	—	—	—	7 753 500	77	22 753 500	77
1880	6 000 000	—	9 000 000	—	—	—	8 354 246	04	23 354 246	04
1881	6 000 000	—	9 000 000	—	902 432	66	8 513 217	10	24 415 649	76
1882	6 000 000	—	9 000 000	—	1 040 000	—	10 134 133	89	26 174 133	89
1883	6 000 000	—	9 000 000	—	1 193 806	70	5 848 719	74	22 042 526	44
1884	6 000 000	—	9 000 000	—	1 196 279	34	7 307 064	65	23 503 343	99
1885	6 000 000	—	9 000 000	—	1 197 845	34	9 208 678	92	25 406 524	26
1886	6 000 000	—	9 000 000	—	1 255 809	71	11 036 575	81	27 292 385	52
1887	6 000 000	—	9 000 000	—	1 302 843	67	4 772 834	25	21 075 677	92
1888	6 000 000	—	9 000 000	—	1 302 843	67	1 436 798	44	17 739 642	11
1889	10 000 000	—	5 762 775	76	1 302 843	67	2 288 327	30	19 353 946	73
1890	10 000 000	—	6 308 368	11	1 302 843	67	3 925 104	37	21 536 316	15
1891	10 000 000	—	6 885 682	60	1 302 843	67	5 657 047	83	23 845 574	10
1892	10 000 000	—	7 457 470	87	1 302 843	67	4 568 017	97	23 328 332	51
1893	10 000 000	—	10 000 000	—	1 237 692	92	4 535 403	38	25 773 096	30
1894	10 000 000	—	10 000 000	—	1 219 576	88	6 073 313	09	27 292 889	97
1895	10 000 000	—	12 831 225	36	1 204 093	87	4 361 613	49	28 396 932	72
1896	10 000 000	—	13 299 254	17	1 267 134	09	6 258 709	70	30 825 097	96
1897	10 000 000	—	13 812 697	18	1 373 206	49	6 581 678	04	31 767 581	71
1898	10 000 000	—	14 532 123	51	1 353 028	89	7 649 531	65	33 534 684	05
1899	10 000 000	—	15 334 621	95	1 361 330	69	9 449 055	37	36 145 008	01
1900	10 000 000	—	22 426 047	77	1 319 982	49	6 081 776	19	39 827 806	45
1901	25 000 000	—	8 814 840	06	1 278 634	29	7 960 349	02	43 053 823	37
1902	25 000 000	—	10 992 808	02	1 237 286	09	9 434 112	10	46 664 206	21
1903	25 000 000	—	13 244 375	53	1 195 937	89	11 202 826	20	50 643 139	62
1904	25 000 000	—	15 000 000	—	1 166 008	86	13 464 903	46	54 630 912	32
1905	25 000 000	—	20 000 000	—	1 137 291	06	12 233 322	26	58 370 613	32
1906	25 000 000	—	20 000 000	—	1 108 573	26	17 789 470	65	63 898 043	91
1907	25 000 000	—	30 000 000	—	1 739 855	46	12 821 563	59	69 561 419	05
1908	25 000 000	—	35 032 092	94	1 927 852	06	7 679 691	62	69 639 636	62

<sup>1)</sup> Koska vuosivoitto eräissä tapauksissa on käytetty jo ennen tilinpäätöstä, niin tässä taulukossa bénéfice de l'exercice ayant été parfois employé avant que les comptes aient été rendus, les chiffres de ce tableau ne

varoihin vuosien 1876—1941 lopussa.<sup>1)</sup>à la fin des exercices 1876—1941.<sup>1)</sup>

Vuosi. <i>Année.</i>	Kantarahasto. <i>Capital.</i>		Vararahasto. <i>Fonds de réserve.</i>		Kiinteistön ja kaluston arvoa vastaavat varat. <i>Immeubles et mobilier.</i>		Käyttämättömiä voittovaroja. <i>Bénéfices non employés.</i>		Yhteensä. <i>Total.</i>	
	7	8	9		10		11		12	
	mk	p	mk	p	mk	p	mk	p	mk	p
1909	25 000 000	—	42 711 784	56	2 351 103	50	5 915 456	32	75 978 344	38
1910	25 000 000	—	48 627 240	88	2 498 564	83	7 943 613	36	84 069 419	07
1911	25 000 000	—	56 570 854	24	2 546 275	33	8 415 728	61	92 532 858	18
1912	25 000 000	—	60 616 582	85	2 713 499	61	11 552 566	42	99 882 648	88
1913	25 000 000	—	65 169 149	27	3 061 187	94	14 256 151	94	107 486 489	15
1914	25 000 000	—	68 425 301	21	3 374 276	98	16 133 282	35	112 932 860	54
1915	25 000 000	—	58 943 499	71	3 642 632	99	4 000 000	—	91 586 132	70
1916	25 000 000	—	58 943 499	71	3 554 544	70	8 198 316	52	95 696 360	93
1917	4 715 219	10	—	—	—	—	—	—	4 715 219	10
1918	4 715 219	10	—	—	—	—	—	—	4 715 219	10
1919	25 000 000	—	68 513 389	50	3 378 368	12	25 939 402	39	122 831 160	01
1920	100 000 000	—	17 707 286	17	5 875 866	87	48 387 793	35	171 970 946	39
1921	100 000 000	—	50 000 000	—	6 000 100	—	69 984 257	27	225 984 357	27
1922	100 000 000	—	50 000 000	—	6 000 100	—	39 505 065	72	195 505 165	72
1923	100 000 000	—	50 000 000	—	12 000 100	—	46 960 400	92	208 960 500	92
1924	100 000 000	—	50 000 000	—	12 000 100	—	112 334 029	92	274 334 129	92
1925	500 000 000	—	50 682 634	67	12 000 100	—	82 673 890	13	615 356 624	80
1926	500 000 000	—	133 356 524	80	12 000 100	—	107 105 977	31	732 462 602	11
1927	500 000 000	—	240 462 502	11	12 000 100	—	116 664 657	74	869 127 259	85
1928	500 000 000	—	357 127 159	85	12 000 100	—	144 024 140	92	1 013 151 400	77
1929	500 000 000	—	501 151 300	77	12 000 100	—	150 740 108	53	1 163 891 509	30
1930	1 000 000 000	—	76 521 355	04	12 000 100	—	130 921 854	08	1 219 443 309	12
1931	1 000 000 000	—	142 167 309	21	12 000 100	—	110 993 987	85	1 265 161 397	06
1932	1 000 000 000	—	197 526 353	18	12 000 100	—	115 825 441	30	1 325 351 894	48
1933	1 000 000 000	—	203 351 794	48	12 000 100	—	112 405 376	19	1 327 757 270	67
1934	1 000 000 000	—	205 757 170	67	12 000 100	—	111 350 856	77	1 329 108 127	44
1935	1 000 000 000	—	262 108 027	44	12 000 100	—	100 188 932	24	1 374 297 059	68
1936	1 000 000 000	—	312 296 959	68	12 000 100	—	101 332 503	20	1 425 629 562	88
1937	1 000 000 000	—	363 629 462	88	12 000 100	—	101 564 310	40	1 477 193 873	28
1938	1 250 000 000	—	415 193 773	28	12 000 100	—	104 567 340	90	1 781 761 214	18
1939	1 250 000 000	—	469 761 114	18	12 000 100	—	102 501 432	20	1 834 262 646	38
1940	1 250 000 000	—	522 262 546	38	12 000 100	—	202 638 976	90	1 986 901 623	28
1941	1 250 000 000	—	624 901 523	28	12 000 100	—	212 380 651	94	2 099 282 275	22

esitetty sarjat eivät aina ole täysin yhdenmukaisia edellisessä taulukossa esiintyvien lukujen kanssa. *Le correspondent pas toujours exactement à ceux du tableau précédent.*

### 34. Suomen Pankin pääkonttorin kotimainen clearing-liike vuosina 1922—1941.

*Opérations de Clearing intérieur du siège central de la Banque de Finlande en 1922—1941.*

Kuukausi. Mois.	Postivекseleitä. <i>Mandats émis par les banques.</i>		Shekkejä. <i>Chèques.</i>		Yhteensä. <i>Total.</i>				
	Luku. <i>Nombre.</i>	Määrä. <i>Montant.</i>	Luku. <i>Nombre.</i>	Määrä. <i>Montant.</i>	Luku. <i>Nombre.</i>	Määrä. <i>Montant.</i>			
1	2	3	4	5	6	7			
		mk	p	mk	p	mk	p		
1941									
Tammikuu	39 054	755 325 809	15	88 911	3 103 540 892	10	127 965	3 858 866 701	25
Helmikuu	29 558	565 002 382	85	76 634	2 833 457 101	55	106 192	3 398 459 484	40
Maaliskuu	28 455	566 355 339	25	79 323	3 291 771 649	55	107 778	3 858 126 988	80
Huhtikuu	27 703	538 120 192	95	80 916	3 240 858 996	50	108 619	3 778 979 189	45
Toukokuu	31 652	757 621 841	55	88 513	3 813 882 620	60	120 165	4 571 504 462	15
Kesäkuu	25 511	794 838 360	65	73 990	3 518 351 447	50	99 501	4 313 189 808	15
Heinäkuu	23 197	614 931 930	10	61 886	3 095 015 875	70	85 083	3 709 947 805	80
Elokuu	20 166	603 996 499	50	56 258	3 046 513 523	50	76 424	3 650 510 023	—
Syyskuu	20 175	602 495 719	40	59 441	3 134 658 849	30	79 616	3 737 154 568	70
Lokakuu	24 143	851 916 106	45	68 737	3 390 742 531	10	92 880	4 242 658 637	55
Marraskuu	22 657	865 189 163	70	63 424	2 976 779 970	05	86 081	3 841 969 133	75
Joulukuu	25 071	929 582 401	70	63 972	3 351 181 492	75	89 043	4 280 763 894	45
Yhteensä <i>Total</i>	317 342	8 445 375 747	25	862 005	38 796 754 950	20	1 179 347	47 242 130 697	45
1940	337 570	6 347 614 467	75	828 638	28 237 542 844	55	1 166 208	34 585 157 312	30
1939	462 111	6 388 718 028	55	990 612	24 168 333 408	80	1 452 723	30 557 051 437	35
1938	525 782	7 770 806 751	95	1 006 780	23 357 292 115	70	1 532 562	31 128 098 867	65
1937	506 162	7 498 340 232	93	930 948	23 173 281 961	27	1 437 110	30 671 622 194	20
1936	489 649	5 817 685 281	95	788 845	16 140 788 218	92	1 278 494	21 958 473 500	87
1935	480 548	5 224 506 797	10	661 016	13 828 762 552	13	1 141 564	19 053 269 349	23
1934	485 726	4 600 699 470	94	588 746	12 497 272 316	81	1 074 472	17 097 971 787	75
1933	532 703	4 353 704 319	35	467 497	9 913 270 028	98	1 000 200	14 271 974 348	33
1932	563 218	4 624 728 648	87	416 282	8 951 575 482	46	979 500	13 576 304 131	33
1931	639 575	5 202 580 727	77	437 498	9 591 224 508	64	1 077 073	14 793 805 236	41
1930	712 394	6 415 692 114	31	449 380	11 694 058 015	52	1 161 774	18 109 750 129	83
1929	733 635	7 586 149 030	06	416 418	10 413 600 742	21	1 150 053	17 999 749 772	27
1928	778 090	7 738 201 135	33	387 160	11 823 223 569	87	1 165 250	19 561 424 705	20
1927	686 885	6 723 153 155	14	290 219	10 410 332 995	23	977 104	17 133 486 150	37
1926	676 242	5 909 692 805	29	250 400	7 305 038 145	85	926 642	13 214 730 951	14
1925	607 559	5 034 950 288	45	184 014	7 102 964 096	18	791 573	12 137 914 384	63
1924	556 950	4 800 365 706	59	151 528	7 127 966 262	38	708 478	11 928 331 968	97
1923	546 406	4 583 748 079	75	132 142	8 555 120 383	85	678 548	13 138 868 463	60
1922	422 969	4 155 623 348	92	89 537	6 161 083 917	22	512 506	10 316 707 266	14

### 35. Suomen Pankin haarakonttorien kotimainen clearing-liike vuosina 1930—1941.

*Opérations de Clearing intérieur des succursales de la Banque de Finlande en 1930—1941.*

Haarakonttori ja kuukausi. <i>Succursale et mois.</i>	Postivekseleitä. <i>Mandats émis par les banques.</i>			Shekkejä. <i>Chèques.</i>			Yhteensä. <i>Total.</i>		
	Luku. <i>Nombre.</i>	Määrä. <i>Montant.</i>		Luku. <i>Nombre.</i>	Määrä. <i>Montant.</i>		Luku. <i>Nombre.</i>	Määrä. <i>Montant.</i>	
1	2	3	4	5	6	7			
		mk p		mk p		mk p			
1941									
Turku	10 694	157 788 156	85	29 655	1 108 441 683	80	40 349	1 266 229 840	65
Vaasa	14 401	140 855 591	95	65 258	923 274 778	65	79 659	1 064 130 370	60
Oulu	14 279	540 740 888	50	33 644	1 248 326 607	95	47 923	1 789 067 496	45
Tampere	29 981	360 153 762	50	74 862	2 224 702 398	90	104 843	2 584 856 161	40
Jyväskylä	7 210	71 096 310	85	26 771	430 301 043	05	33 981	501 397 353	90
Yhteensä } <i>Total</i>	76 565	1 270 634 710	65	230 190	5 935 046 512	35	306 755	7 205 681 223	—
Tammikuu	8 950	117 898 439	95	22 263	447 908 359	80	31 213	565 806 799	75
Helmikuu	7 017	99 379 360	70	21 386	437 844 104	65	28 403	537 223 465	35
Maaliskuu	6 842	95 437 766	95	20 937	459 495 924	95	27 779	554 933 691	90
Huhtikuu	6 459	86 425 186	05	21 384	443 747 344	25	27 843	530 173 030	30
Toukokuu	7 416	117 409 029	40	22 597	528 309 634	25	30 013	646 218 663	65
Kesäkuu	6 247	131 731 715	40	20 447	520 372 542	30	26 694	652 104 257	70
Heinäkuu	5 518	86 200 726	70	17 338	472 932 447	90	22 906	559 133 174	60
Elokuu	5 172	90 460 190	10	17 355	493 602 769	95	22 527	584 062 960	05
Syyskuu	5 366	89 635 364	95	16 689	511 873 450	80	22 055	601 508 815	75
Lokakuu	6 414	146 265 006	50	17 481	536 520 015	75	23 895	682 785 022	25
Marraskuu	5 432	112 233 368	35	16 298	534 648 907	85	21 730	646 882 276	20
Joulukuu	5 732	97 558 555	60	15 965	547 290 509	90	21 697	644 849 065	50
Yhteensä } <i>Total</i>	76 565	1 270 634 710	65	230 190	5 935 046 512	35	306 755	7 205 681 223	—
1940	109 729	1 557 513 233	75	268 040	6 449 257 501	20	377 769	8 006 770 734	95
1939	148 936	1 617 061 286	50	332 628	5 470 214 420	—	481 564	7 087 275 706	50
1938	157 057	1 679 560 896	90	327 498	5 380 661 531	—	484 555	7 060 222 427	90
1937	166 980	1 699 399 001	21	311 865	5 067 272 425	52	478 845	6 766 671 426	73
1936	161 156	1 432 768 498	41	266 945	3 837 116 423	17	428 101	5 269 884 921	58
1935	185 137	1 284 842 315	43	267 004	3 306 007 338	42	452 141	4 590 849 653	85
1934	199 433	1 211 742 551	09	230 913	2 933 640 900	79	430 346	4 145 333 451	88
1933	215 251	1 150 216 341	39	194 287	2 584 950 019	44	409 538	3 735 166 360	83
1932	232 175	1 278 091 755	60	169 766	2 291 987 903	17	401 941	3 570 079 658	77
1931	283 876	1 542 257 149	69	179 717	2 241 906 797	51	463 593	3 784 163 947	20
1930	321 925	1 878 929 702	12	187 575	2 647 313 893	83	509 500	4 526 243 595	95

### 36. Avista myynti- Cours du

Päivä. Date.	Avista myyntikurssit.							
	Dollari, New York.	Punta, <sup>1)</sup> Londres.	R. kruunu, Stockholm.	Saksa, marka, Berlin.	R. frangi, Paris.	Belgia, <sup>1)</sup> Brusselles.	Gulden, <sup>1)</sup> Amsterdam.	Sv. frangi, Bale.
	mk	mk	mk	mk	mk	mk	mk	mk
Tammikuu 2.	49: 35	191: —	1 171: —	1 974: 35	107: —	830: —	2 620: —	1 156: —
» 27.	»	192: —	»	»	»	»	»	1 158: —
» 30.	»	192: 50	»	»	»	»	»	»
Helmikuu 3.	»	192: —	»	»	»	»	»	»
» 21.	»	196: —	»	»	»	»	»	»
Huhtikuu 16.	»	197: —	»	»	»	»	»	»
» 19.	»	196: —	»	»	»	»	»	»
Toukokuu 2.	»	195: —	»	»	»	»	»	»
» 28.	»	»	»	»	»	»	»	»
» 31.	»	196: —	»	»	»	»	»	»
Kesäkuu 22.	»	»	»	»	»	769: 75	»	»
<b>Keskimäärä } Moyenne</b>	<b>49: 35</b>	<b>195: 31</b>	<b>1 171: —</b>	<b>1 974: 35</b>	<b>107: —</b>	<b>811: 56</b>	<b>2 620: —</b>	<b>1 157: 87</b>

<sup>1)</sup> Nimellinen arvo. *Valeur nominale.*

Päivä. Date.	Clearingkurssit.							
	Saksa, marka, Berlin.	R. frangi, Paris.	Sv. frangi, Bale.	N. kruunu, Oslo.	T. kruunu, Copenhague.	Liira, Rome.	Lat. Riga.	Esp. peseta, Madrid.
Tammikuu 2.	1 974: 35	—	1 176: 47	1 122: 20	952: 38	251: —	920: —	—
Huhtikuu 28.	»	100: —	»	»	»	»	»	—
Toukokuu 2.	»	»	»	»	»	»	»	—
Kesäkuu 4.	»	»	»	»	»	257: —	»	—
» 27.	»	»	»	»	»	»	»	458: —
Elokuu 15.	»	»	»	»	»	»	»	»
» 21.	»	»	»	»	»	»	»	»
Marraskuu 19.	»	»	»	»	»	»	»	»
Joulukuu 2.	»	»	»	»	»	»	»	»
<b>Keskimäärä } Moyenne</b>	<b>1 974: 35</b>	<b>100: —</b>	<b>1 176: 47</b>	<b>1 122: 20</b>	<b>952: 38</b>	<b>254: 53</b>	<b>920: —</b>	<b>458: —</b>



## kurssit vuonna 1941.

change en 1941.

*Cours du change à vue.*

N. kruunu, <sup>1)</sup> Oslo.	T. kruunu, Copenhague.	Litra, Rome.	Vkr. kruunu, Tallinn.	Lat. Riiga.	Esp. peseta, <sup>2)</sup> Madrid.	Zloty, <sup>3)</sup> Varsovia.	Kanad. dollari, Montreal.	Päivä, Date.
mk 1 127:—	mk 954:—	mk 260:—	mk 1 185:—	mk 930:—	mk 540:—	mk 955:—	mk 45: 25	Tammik. 2.
»	»	»	»	»	»	»	»	» 27.
»	»	»	»	»	»	»	»	» 30.
»	»	»	»	»	»	»	»	Helmik. 3.
»	»	»	»	»	»	»	»	» 21.
»	»	»	»	»	»	»	»	Huhtik. 16.
»	»	»	»	»	»	»	»	» 19.
»	»	»	»	»	»	»	»	Toukokuu 2.
»	»	265:—	»	»	»	»	»	» 28.
»	»	»	»	»	»	»	»	» 31.
»	»	»	»	»	»	»	»	Heinäk. 22.
<b>1 127:—</b>	<b>954:—</b>	<b>263: 03</b>	<b>1 185:—</b>	<b>930:—</b>	<b>540:—</b>	<b>955:—</b>	<b>45: 25</b>	{Keskimäärä {Moyenne

*Cours du clearing.*

Turkk. punta, Ankara.	Drachma, Athènes.	Dinari, Belgrade.	Slov. kruunu, Ratisbonne.	Leu, Bucarest.	Pengő, Budapest.	Escudos, Lisbonne.	Leva, Sofia.	Kroat. kuna Zagreb.	Päivä, Date.
37: 75	33: 33	111:—	170:—	40:—	—	—	—	—	Tammik. 2.
»	»	»	»	»	—	—	—	—	Huhtik. 28.
»	»	»	»	»	—	197:—	—	—	Toukokuu 2.
»	»	»	»	»	—	»	—	—	Kesäkuu 4.
»	»	»	»	»	—	»	—	—	» 27.
»	»	»	»	»	1 210:—	»	—	—	Elokuu 15.
»	»	»	»	»	1 210: 65	»	—	—	» 21.
»	»	»	»	»	»	»	98: 72	»	Marrask. 19.
»	»	»	»	»	»	»	»	»	Joulukuu 2.
<b>37: 75</b>	<b>33: 33</b>	<b>111:—</b>	<b>170:—</b>	<b>40:—</b>	<b>1 210: 62</b>	<b>197:—</b>	<b>61:—</b>	<b>98: 72</b>	{Keskimäärä {Moyenne

### 37. Suomen Pankin avista myyntikurssit keskimäärin kunakin kuukautena vuosina 1934—1941.

*Cours moyens du change à vue pour chaque mois en 1934—1941.*

Kuukausi. <i>Mois.</i>	Dollari. <i>New York.</i>	Punta. <i>Londres.</i>	R. kruunu. <i>Stockholm.</i>	Saks. marka. <i>Berlin.</i>	R. frangi. <i>Paris.</i>	Belga. <i>Bruxelles.</i>	Gulden. <i>Amsterdam.</i>	Sv. frangi. <i>Båle.</i>	N. kruunu. <i>Osla.</i>	T. kruunu. <i>Copenhague.</i>	Tsh. kruunu. <i>Prague.</i>	Liira. <i>Rome.</i>	Vr. kruunu. <i>Tallinn.</i>
	mk	mk	mk	mk	mk	mk	mk	mk	mk	mk	mk	mk	mk
<b>1934</b>													
Tammikuu	44: 95	227: —	1 171: —	1 692: 20	279: 72	992: —	2 864: 84	1 379: 96	1 142: —	1 015: —	212: 76	374: 52	1 250: —
Helmikuu	45: 18	227: —	1 171: —	1 755: 38	292: 01	1 033: 79	2 982: 88	1 433: 67	1 142: —	1 015: —	203: 79	388: 46	1 250: —
Maaliskuu	44: 64	227: —	1 171: —	1 770: 08	293: 88	1 040: 83	3 003: 50	1 441: 63	1 142: —	1 015: —	186: 25	383: 67	1 250: —
Huhtikuu	44: 08	227: —	1 171: —	1 745: 17	291: 64	1 033: 75	2 989: 83	1 430: 79	1 142: —	1 015: —	184: 50	378: 42	1 250: —
Toukokuu	44: 49	227: —	1 171: —	1 756: 42	294: 33	1 042: 54	3 021: 63	1 447: 92	1 142: —	1 015: —	186: 67	379: 83	1 250: —
Kesäkuu	44: 98	227: —	1 171: —	1 731: —	296: 93	1 051: 08	3 051: 04	1 462: 32	1 142: —	1 015: —	187: 80	387: 48	1 250: —
Heinäkuu	45: 06	227: —	1 171: —	1 735: 54	297: 12	1 052: 88	3 051: 77	1 467: 92	1 142: —	1 015: —	187: 85	386: 81	1 250: —
Elokuu	44: 85	227: —	1 171: —	1 764: 93	298: 54	1 062: 89	3 065: 59	1 477: 63	1 142: —	1 015: —	188: 41	388: 78	1 250: —
Syyskuu	45: 47	227: —	1 171: —	1 822: 20	303: 49	1 080: —	3 119: 40	1 502: 64	1 141: 40	1 014: 40	192: 16	395: 28	1 250: —
Lokakuu	45: 97	227: —	1 171: —	1 859: 59	304: 86	1 079: 74	3 132: 41	1 508: 15	1 141: —	1 014: —	193: 81	396: 15	1 250: —
Marraskuu	45: 52	227: —	1 171: —	1 829: 73	299: 94	1 062: 23	3 076: 65	1 478: 73	1 141: —	1 014: —	190: 77	389: 38	1 250: —
Joulukuu	45: 92	227: —	1 171: —	1 845: 22	302: 97	1 074: 09	3 105: 13	1 488: —	1 141: —	1 014: —	192: 57	392: 74	1 250: —
<b>1935</b>													
Tammikuu	46: 42	227: —	1 171: —	1 859: 85	305: 67	1 083: 38	3 131: 50	1 500: 08	1 141: —	1 014: —	194: 35	396: 35	1 250: —
Helmikuu	46: 61	227: —	1 171: —	1 869: 25	303: 08	1 087: 33	3 147: 50	1 507: 67	1 141: —	1 014: —	195: 29	395: 54	1 250: —
Maaliskuu	47: 57	227: —	1 171: —	1 921: 68	315: 23	1 096: 64	3 233: 84	1 548: 68	1 141: —	1 014: —	200: 48	398: 04	1 250: —
Huhtikuu	46: 98	227: —	1 171: —	1 893: 35	310: 12	801: 74	3 169: 78	1 521: 65	1 141: —	1 014: —	197: 43	390: 22	1 250: —
Toukokuu	46: 48	227: —	1 171: —	1 871: 76	306: 14	787: 12	3 142: 60	1 502: 16	1 141: —	1 014: —	194: 52	383: 44	1 250: —
Kesäkuu	46: 04	227: —	1 171: —	1 863: 30	304: 40	780: 91	3 125: 13	1 504: 35	1 141: —	1 014: —	193: 30	380: 91	1 250: —
Heinäkuu	45: 84	227: —	1 171: —	1 851: 19	303: 69	775: 59	3 116: 74	1 501: 22	1 141: —	1 014: —	192: 30	377: 74	1 250: —
Elokuu	45: 72	227: —	1 171: —	1 845: 70	303: 01	772: 48	3 099: 07	1 495: 96	1 141: —	1 014: —	191: —	376: 48	1 250: —
Syyskuu	46: 06	227: —	1 171: —	1 854: 44	303: 61	776: 76	3 111: 16	1 497: 16	1 141: —	1 014: —	191: 36	376: 52	1 250: —
Lokakuu	46: 30	227: —	1 171: —	1 864: —	305: 15	780: 93	3 136: 78	1 506: 74	1 141: —	1 014: —	192: 96	378: 33	1 253: 70
Marraskuu	46: 14	227: —	1 171: —	1 856: 96	303: 98	780: —	3 128: 96	1 497: 50	1 141: —	1 014: —	192: 23	375: 85	1 255: —
Joulukuu	46: 12	227: —	1 171: —	1 855: 27	304: 38	777: 50	3 124: 50	1 495: 05	1 141: —	1 014: —	192: 82	375: —	1 255: —

### 37. (Jatk.) Suomen Pankin avista myyntikurssit keskimäärin kunakin kuukautena vuosina 1934—1941.

*Cours moyens du change à vue pour chaque mois en 1934—1941. — Suite.*

Kuukausi. Mois.	Dollari. New York.	Punta. Londres.	R. kruunu. Stockholm.	Saks. marka. Berlin.	R. frangi. Paris.	Belgia. Bruxelles.	Gulden. Amsterdam.	Sv frangi. Bale.	N. kruunu. Oslo.	T. kruunu. Copenhague.	Tsh. kruunu. Praag.	Liira. Helsinki.	Vih. kruunu. Tallinn.
	mk	mk	mk	mk	mk	mk	mk	mk	mk	mk	mk	mk	mk
<b>1936</b>													
Tammikuu	45: 90	227: —	1 171: —	1 851: 32	303: 59	775: 84	3 123: 48	1 495: 80	1 141: —	1 014: —	192: 68	—	1 255: —
Helmikuu	45: 58	227: —	1 171: —	1 849: 52	303: 73	774: 68	3 122: 24	1 501: 32	1 141: —	1 014: —	192: 76	—	1 255: —
Maaliskuu	45: 81	227: —	1 171: —	1 849: 28	303: 44	776: 24	3 126: —	1 500: 80	1 141: —	1 014: —	192: 24	—	1 255: —
Huhtikuu	46: 07	227: —	1 171: —	1 849: 83	303: 04	777: 65	3 121: 48	1 497: 57	1 141: —	1 014: —	192: —	—	1 255: —
Toukokuu	45: 81	227: —	1 171: —	1 844: 46	301: 40	774: 92	3 095: 29	1 481: 96	1 141: —	1 014: —	191: 13	—	1 255: —
Kesäkuu	45: 39	227: —	1 171: —	1 829: —	299: 63	766: 29	3 070: 25	1 469: 96	1 141: —	1 014: —	189: 25	—	1 255: —
Heinäkuu	45: 36	227: —	1 171: —	1 825: 22	299: 99	764: 85	3 080: 93	1 481: —	1 141: —	1 014: —	189: 33	—	1 255: —
Elokuu	45: 31	227: —	1 171: —	1 820: 62	298: 35	762: 92	3 072: 85	1 474: 88	1 141: —	1 014: —	188: 58	360: —	1 255: —
Syyskuu	45: 19	227: —	1 171: —	1 812: 52	296: 95	762: 04	3 011: 13	1 432: 46	1 141: —	1 014: —	187: 92	358: 54	1 255: —
Lokakuu	46: 47	227: —	1 171: —	1 866: 33	218: 06	781: 30	2 497: 19	1 067: 56	1 141: —	1 014: —	170: 64	264: 59	1 255: —
Marraskuu	46: 58	227: —	1 171: —	1 871: 40	217: 76	786: 36	2 515: 56	1 069: 52	1 141: —	1 014: —	166: 12	248: —	1 255: —
Joulukuu	46: 42	227: —	1 171: —	1 864: 88	217: 51	783: 33	2 529: 17	1 065: 79	1 141: —	1 014: —	165: 25	247: —	1 255: —
<b>1937</b>													
Tammikuu	46: 40	227: —	1 171: —	1 863: —	217: 20	781: 33	2 536: 63	1 063: 13	1 141: —	1 014: —	164: —	246: 21	1 255: —
Helmikuu	46: 52	227: —	1 171: —	1 868: 13	217: —	783: 13	2 540: 92	1 060: 58	1 141: —	1 014: —	163: —	246: —	1 255: —
Maaliskuu	46: 60	227: —	1 171: —	1 870: 78	214: 66	784: 30	2 546: —	1 060: 57	1 141: —	1 014: —	163: 17	246: 83	1 255: —
Huhtikuu	46: 33	227: —	1 171: —	1 859: 69	209: 62	779: 96	2 533: 27	1 055: 54	1 141: —	1 014: —	162: 35	245: 27	1 255: —
Toukokuu	46: 08	227: —	1 171: —	1 848: 39	207: 65	776: 43	2 528: 30	1 052: 17	1 141: —	1 014: —	161: —	244: —	1 255: —
Kesäkuu	46: 14	227: —	1 171: —	1 846: 12	206: 65	777: 16	2 533: 12	1 053: 64	1 141: —	1 014: —	161: 20	244: —	1 255: —
Heinäkuu	45: 87	227: —	1 171: —	1 840: 48	177: 74	771: 04	2 522: 70	1 049: 07	1 141: —	1 014: —	160: 52	243: 19	1 255: —
Elokuu	45: 72	227: —	1 171: —	1 834: 69	172: 65	768: 58	2 515: 69	1 048: 12	1 141: —	1 014: —	160: —	243: —	1 255: —
Syyskuu	45: 96	227: —	1 171: —	1 841: 15	164: 36	772: 73	2 530: 77	1 053: 81	1 141: —	1 014: —	161: 08	243: —	1 255: —
Lokakuu	45: 95	227: —	1 171: —	1 841: 92	155: 75	773: 54	2 536: 04	1 055: 96	1 141: —	1 014: —	161: 19	242: 77	1 255: —
Marraskuu	45: 65	227: —	1 171: —	1 836: 69	156: 14	773: 85	2 523: 85	1 054: 27	1 141: —	1 014: —	160: 81	240: 62	1 255: —
Joulukuu	45: 60	227: —	1 171: —	1 833: 21	156: —	773: 13	2 529: 25	1 052: 96	1 141: —	1 014: —	161: —	240: —	1 255: —

### 37. (Jatk.) Suomen Pankin avista myyntikurssit keskimäärin kunakin kuukautena vuosina 1934—1941.

*Cours moyens du change à vue pour chaque mois en 1934—1941. — Suite.*

Kuukausi, Mois.	Dollari, New York.	Punta, Londres.	R. kruunu, Stockholm.	Saks. markka, Berlin.	R. frangi, Paris.	Belga, Brusselles.	Gulden, Amsterdam.	Sv. frangi, Halle.	N. kruunu, Oslo.	T. kruunu, Copenhague.	Tsh. kruunu, Pnyoue.	Liira, Honn.	Vir. kruunu, Tallinn.
	mk	mk	mk	mk	mk	mk	mk	mk	mk	mk	mk	mk	mk
<b>1938</b>													
Tammikuu	45: 57	227: —	1 171: —	1 831: 17	153: 86	770: 71	2 532: 04	1 052: 25	1 141: —	1 014: —	160: 96	240: —	1 255: —
Helmikuu	45: 41	227: —	1 171: —	1 830: 79	150: 65	770: 29	2 534: 50	1 053: 13	1 141: —	1 014: —	160: 54	239: 29	1 255: —
Maaliskuu	45: 69	227: —	1 171: —	1 834: 12	144: 89	771: 04	2 533: 65	1 052: 19	1 141: —	1 014: —	160: 54	240: 38	1 255: —
Huhtikuu	45: 76	227: —	1 171: —	1 834: 57	143: 67	771: 17	2 535: 39	1 050: 17	1 141: —	1 014: —	160: 35	241: 17	1 255: —
Toukokuu	45: 84	227: —	1 171: —	1 836: 64	131: 17	771: 92	2 533: 20	1 046: 44	1 141: —	1 014: —	159: 88	241: 20	1 255: —
Kesäkuu	45: 93	227: —	1 171: —	1 845: 74	129: 35	778: 74	2 537: 26	1 050: 22	1 141: —	1 014: —	160: 87	242: —	1 255: —
Heinäkuu	46: 17	227: —	1 171: —	1 851: 96	129: 23	781: 42	2 538: 73	1 056: 46	1 141: —	1 014: —	161: —	243: 12	1 255: —
Elokuu	46: 61	227: —	1 171: —	1 865: 93	129: 04	786: 30	2 542: 59	1 065: 93	1 141: —	1 014: —	161: 96	245: 70	1 255: —
Syyskuu	47: 40	227: —	1 171: —	1 891: 73	129: —	801: 35	2 554: 38	1 071: 85	1 141: —	1 014: —	164: 88	249: 77	1 255: —
Lokakuu	47: 73	227: —	1 171: —	1 909: 38	128: 55	808: 19	2 593: 77	1 085: 19	1 141: —	1 014: —	165: 81	251: 81	1 255: —
Marraskuu	48: 33	227: —	1 171: —	1 932: 65	128: 55	818: 42	2 623: 85	1 095: 77	1 141: —	1 014: —	167: 46	254: 50	1 255: —
Joulukuu	48: 74	227: —	1 171: —	1 952: —	129: 50	822: 42	2 647: 42	1 103: 29	1 141: —	1 014: —	168: 46	257: 13	1 255: —
<b>1939</b>													
Tammikuu	48: 75	227: —	1 171: —	1 951: 44	129: 69	824: 72	2 641: 76	1 101: 60	1 141: —	1 014: —	168: 32	257: 36	1 255: —
Helmikuu	48: 56	227: —	1 171: —	1 946: 33	129: 75	820: 29	2 604: 13	1 101: 79	1 141: —	1 014: —	168: —	256: 46	1 255: —
Maaliskuu	48: 56	227: —	1 171: —	1 945: 58	129: 75	818: 27	2 577: —	1 100: 08	1 141: —	1 014: —	168: —	256: —	1 255: —
Huhtikuu	48: 60	227: —	1 171: —	1 946: 59	129: 75	819: 59	2 580: 73	1 091: 55	1 141: —	1 014: —	—	256: —	1 255: —
Toukokuu	48: 60	227: —	1 171: —	1 947: 83	129: 75	828: 21	2 604: 17	1 093: 67	1 141: —	1 014: —	—	256: —	1 255: —
Kesäkuu	48: 59	227: —	1 171: —	1 947: 76	129: 75	827: 40	2 584: 64	1 096: 08	1 141: —	1 014: —	—	256: —	1 255: —
Heinäkuu	48: 60	227: —	1 171: —	1 947: 58	129: 75	826: 46	2 586: 62	1 096: 27	1 141: —	1 014: —	—	256: —	1 255: —
Elokuu	48: 77	225: 13	1 171: —	1 951: 59	129: 12	828: 78	2 609: 59	1 102: 48	1 139: 11	1 014: —	—	256: 81	1 252: 96
Syyskuu	49: 35	197: 12	1 171: —	1 975: 42	113: 84	851: 89	2 647: 89	1 131: 95	1 127: —	954: —	—	265: —	1 186: 84
Lokakuu	49: 35	200: 13	1 171: —	1 976: 62	115: 66	838: 69	2 648: 85	1 124: 88	1 127: —	954: —	—	263: 08	1 190: —
Marraskuu	49: 35	195: 85	1 171: —	1 982: —	113: 31	827: 04	2 645: —	1 123: 04	1 127: —	954: —	—	260: —	1 190: —
Joulukuu	49: 35	195: 75	1 171: —	1 982: —	113: 05	830: 17	2 645: 33	1 123: —	1 127: —	954: —	—	260: —	1 190: —

**37. (Jatk.) Suomen Pankin avista myyntikurssit keskimäärin  
kunakin kuukautena vuosina 1934—1941.**

*Cours moyens du change à vue pour chaque mois en 1934—1941. — Fin.*

Kuukausi. <i>Mois.</i>	Dollari. <i>New York.</i>	Punta. <i>Londres.</i>	R. kruunu. <i>Stockholm.</i>	Saks. marka. <i>Berlin.</i>	R. frangi. <i>Paris.</i>	Belga. <i>Bruxelles.</i>	Gulden. <i>Amsterdam.</i>	Sv. frangi. <i>Bale.</i>	N. kruunu. <i>Oslo.</i>	T. kruunu. <i>Copenhague.</i>	Tsh. kruunu. <i>Peygse.</i>	Liira. <i>Rome.</i>	Vr. kruunu. <i>Trafalgar.</i>
	mk	mk	mk	mk	mk	mk	mk	mk	mk	mk	mk	mk	mk
<b>1940</b>													
Tammikuu	49: 35	197: 54	1 171: —	1 982: —	114: 03	842: 80	2 652: 60	1 123: —	1 127: —	954: —	—	260: —	1 190: —
Helmikuu	49: 35	197: 64	1 171: —	1 982: —	114: 11	844: 76	2 648: 80	1 123: —	1 127: —	954: —	—	260: —	1 190: —
Maaliskuu	49: 35	188: 62	1 171: —	1 982: —	109: 04	848: 65	2 645: 22	1 123: —	1 127: —	954: —	—	260: —	1 190: —
Huhtikuu	49: 35	176: 16	1 171: —	1 982: —	101: 85	845: 54	2 645: —	1 123: 31	1 127: —	954: —	—	260: —	1 190: —
Toukokuu	49: 35	163: 13	1 171: —	1 981: 17	94: 48	832: 33	2 645: —	1 121: —	1 127: —	954: —	—	260: —	1 189: 38
Kesäkuu	49: 35	177: 16	1 171: —	1 978: —	101: 79	830: —	2 645: —	1 123: 13	1 127: —	954: —	—	260: —	1 185: —
Heinäkuu	49: 35	186: 97	1 171: —	1 977: 26	113: —	830: —	2 645: —	1 132: —	1 127: —	954: —	—	260: —	1 185: —
Elokuu	49: 35	187: 50	1 171: —	1 974: —	115: —	830: —	2 645: —	1 136: 15	1 127: —	954: —	—	260: —	1 185: —
Syyskuu	49: 35	187: 50	1 171: —	1 974: 25	115: —	830: —	2 645: —	1 138: —	1 127: —	954: —	—	260: —	1 185: —
Lokakuu	49: 35	187: 50	1 171: —	1 974: 35	115: —	830: —	2 645: —	1 153: 37	1 127: —	954: —	—	260: —	1 185: —
Marraskuu	49: 35	188: 06	1 171: —	1 974: 35	112: 38	830: —	2 631: 54	1 156: —	1 127: —	954: —	—	260: —	1 185: —
Joulukuu	49: 35	190: 59	1 171: —	1 974: 35	107: —	830: —	2 620: —	1 156: —	1 127: —	954: —	—	260: —	1 185: —
<b>1941</b>													
Tammikuu	49: 35	191: 24	1 171: —	1 974: 35	107: —	830: —	2 620: —	1 156: 40	1 127: —	954: —	—	260: —	1 185: —
Helmikuu	49: 35	193: 19	1 171: —	1 974: 35	107: —	830: —	2 620: —	1 158: —	1 127: —	954: —	—	260: —	1 185: —
Maaliskuu	49: 35	196: —	1 171: —	1 974: 35	107: —	830: —	2 620: —	1 158: —	1 127: —	954: —	—	260: —	1 185: —
Huhtikuu	49: 35	196: 13	1 171: —	1 974: 35	107: —	830: —	2 620: —	1 158: —	1 127: —	954: —	—	260: 80	1 185: —
Toukokuu	49: 35	195: 04	1 171: —	1 974: 35	107: —	830: —	2 620: —	1 158: —	1 127: —	954: —	—	265: —	1 185: —
Kesäkuu	49: 35	196: —	1 171: —	1 974: 35	107: —	830: —	2 620: —	1 158: —	1 127: —	954: —	—	265: —	1 185: —
Heinäkuu	49: 35	196: —	1 171: —	1 974: 35	107: —	816: 58	2 620: —	1 158: —	1 127: —	954: —	—	265: —	1 185: —
Elokuu	49: 35	196: —	1 171: —	1 974: 35	107: —	789: 75	2 620: —	1 158: —	1 127: —	954: —	—	265: —	1 185: —
Syyskuu	49: 35	196: —	1 171: —	1 974: 35	107: —	789: 75	2 620: —	1 158: —	1 127: —	954: —	—	265: —	1 185: —
Lokakuu	49: 35	196: —	1 171: —	1 974: 35	107: —	789: 75	2 620: —	1 158: —	1 127: —	954: —	—	265: —	1 185: —
Marraskuu	49: 35	196: —	1 171: —	1 974: 35	107: —	789: 75	2 620: —	1 158: —	1 127: —	954: —	—	265: —	1 185: —
Joulukuu	49: 35	196: —	1 171: —	1 974: 35	107: —	789: 75	2 620: —	1 158: —	1 127: —	954: —	—	265: —	1 185: —

## 38. Yleiskatsaus Suomen Pankin avista

*Résumé des cours du*

Vuosi. <i>Année.</i>	Dollari, <i>New York.</i>			Punta, <i>Londres.</i>			R. kruunu, <i>Stockholm.</i>		
	Korkein. <i>Maxim.</i>	Alin. <i>Minim.</i>	Keskim. <i>Moyenne.</i>	Korkein. <i>Maxim.</i>	Alin. <i>Minim.</i>	Keskim. <i>Moyenne.</i>	Korkein. <i>Maxim.</i>	Alin. <i>Minim.</i>	Keskim. <i>Moyenne.</i>
	mk	mk	mk	mk	mk	mk	mk	mk	mk
1881	—	—	—	25: 40	25: 30	25: 33	139: 10	139: —	139: 06
1882	—	—	—	25: 45	25: 35	25: 36	139: 30	139: 10	139: 23
1883	—	—	—	25: 35	25: 35	25: 35	139: 30	139: —	139: 15
1884	—	—	—	25: 35	25: 35	25: 35	139: 30	139: —	139: 14
1885	—	—	—	25: 40	25: 35	25: 36	139: 20	139: —	139: 13
1886	—	—	—	25: 40	25: 35	25: 36	139: 40	139: —	139: 11
1887	—	—	—	25: 40	25: 35	25: 36	139: 40	139: 20	139: 28
1888	—	—	—	25: 40	25: 35	25: 36	139: 40	139: 30	139: 33
1889	—	—	—	25: 40	25: 30	25: 34	139: 40	139: 30	139: 31
1890	—	—	—	25: 45	25: 30	25: 38	139: 70	139: 30	139: 34
1891	—	—	—	25: 40	25: 30	25: 33	139: 70	139: 40	139: 46
1892	—	—	—	25: 42	25: 28	25: 32	139: 60	139: 30	139: 38
1893	—	—	—	25: 50	25: 32	25: 38	139: 60	139: 40	139: 49
1894	—	—	—	25: 25	25: 23	25: 24	139: 30	139: 30	139: 30
1895	—	—	—	25: 30	25: 25	25: 27	139: 30	139: 30	139: 30
1896	—	—	—	25: 35	25: 25	25: 29	139: 30	139: 20	139: 28
1897	—	—	—	25: 25	25: 17	25: 23	139: 20	139: —	139: 02
1898	—	—	—	25: 38	25: 20	25: 29	139: —	138: 90	138: 97
1899	—	—	—	25: 50	25: 30	25: 36	139: 10	139: —	139: 04
1900	—	—	—	25: 48	25: 36	25: 41	139: 10	139: 10	139: 10
1901	—	—	—	25: 40	25: 30	25: 36	139: 30	139: 10	139: 29
1902	—	—	—	25: 38	25: 32	25: 36	139: 30	139: 30	139: 30
1903	—	—	—	25: 40	25: 30	25: 35	139: 30	139: 30	139: 30
1904	—	—	—	25: 43	25: 28	25: 34	139: 30	139: 30	139: 30
1905	—	—	—	25: 40	25: 30	25: 37	139: 30	139: 30	139: 30
1906	—	—	—	25: 45	25: 32	25: 40	139: 30	139: 30	139: 30
1907	—	—	—	25: 58	25: 36	25: 46	139: 30	139: 30	139: 30
1908	—	—	—	25: 58	25: 30	25: 40	139: 50	139: 30	139: 43
1909	—	—	—	25: 44	25: 31	25: 38	139: 50	139: 30	139: 33
1910	—	—	—	25: 41	25: 33	25: 37	139: 40	139: 10	139: 28

# myyntikursseihin vuosina 1881—1941.

*change à vue en 1881—1941.*

Saksanmarkka. <i>Berlin.</i>			B. frangi. <i>Paris.</i>			Gulden. <i>Amsterdam.</i>			Vuosi. <i>Année.</i>
Korkein. <i>Maxim.</i>	Alln. <i>Minim.</i>	Keskim. <i>Moyenne.</i>	Korkein. <i>Maxim.</i>	Alln. <i>Minim.</i>	Keskim. <i>Moyenne.</i>	Korkein. <i>Maxim.</i>	Alln. <i>Minim.</i>	Keskim. <i>Moyenne.</i>	
mk	mk	mk	mk	mk	mk	mk	mk	mk	
124: 55	124: —	124: 22	100: 20	100: —	100: 01	207: 50	207: 50	207: 50	1881
124: 45	124: 25	124: 34	100: 40	100: —	100: 16	207: 50	207: —	207: 17	1882
124: 30	124: 20	124: 27	100: 50	100: 30	100: 39	207: —	207: —	207: —	1883
124: 20	124: 20	124: 20	100: 50	100: 30	100: 47	208: —	207: —	207: 37	1884
124: 40	124: 20	124: 21	100: 50	100: 30	100: 37	208: 50	208: —	208: 23	1885
124: 40	124: 20	123: 92	100: 70	100: 30	100: 50	208: 40	208: —	208: 34	1886
124: 40	124: 20	124: 28	100: 40	100: 20	100: 29	209: 50	208: —	208: 85	1887
124: 50	124: 30	124: 37	100: 30	100: 20	100: 23	209: 50	209: 50	209: 50	1888
124: 50	124: 10	124: 28	100: 40	100: 20	100: 25	209: 50	209: 50	209: 50	1889
124: 60	124: 20	124: 37	100: 50	100: 30	100: 41	210: —	209: —	209: 20	1890
124: 60	124: 20	124: 44	100: 50	100: —	100: 30	209: —	209: —	209: —	1891
124: 70	124: 40	124: 45	100: 80	100: 20	100: 50	210: —	209: —	209: 19	1892
124: 70	123: 90	124: 32	100: 80	100: 30	100: 55	210: —	208: 80	209: 38	1893
123: 90	123: 80	123: 81	100: 50	100: 10	100: 13	209: 20	208: 80	209: 19	1894
124: —	123: 80	123: 84	100: 50	100: 30	100: 43	209: 20	208: 70	208: 97	1895
124: 30	124: —	124: 04	100: 50	100: 40	100: 41	208: 80	208: 40	208: 71	1896
124: 30	123: 70	123: 80	100: 40	100: —	100: 25	208: 80	208: 40	208: 78	1897
124: —	123: 70	123: 78	100: 30	100: —	100: 11	209: 50	208: 80	209: 40	1898
124: 10	123: 80	123: 96	100: 80	100: 30	100: 53	210: —	208: 50	209: 14	1899
124: 10	124: 10	124: 10	101: 10	100: 80	101: 40	210: 50	209: —	209: 79	1900
124: 10	124: —	124: 04	101: 10	100: 70	100: 89	210: —	209: 50	209: 90	1901
124: —	123: 90	123: 98	100: 90	100: 70	100: 85	209: 50	209: 30	209: 49	1902
124: —	124: —	124: —	100: 90	100: 50	100: 81	210: 30	209: 30	209: 65	1903
124: 10	124: —	124: 02	101: —	100: 50	100: 72	210: 60	209: 50	209: 39	1904
124: 10	123: 90	123: 94	101: —	100: 50	100: 81	210: 30	209: —	209: 88	1905
124: 30	124: —	124: 03	101: 10	100: 70	100: 95	210: —	209: —	209: 60	1906
124: 30	124: 10	124: 26	101: 50	100: 80	101: 07	211: —	210: —	210: 52	1907
124: 20	124: 10	124: 17	101: 50	100: 70	101: 06	211: —	209: 50	210: 26	1908
124: 10	123: 90	124: 03	101: 20	100: 50	100: 80	210: 50	209: 30	209: 86	1909
123: 90	123: 90	123: 90	100: 90	100: 30	100: 60	210: —	208: 70	209: 43	1910

## 38. (Jatk.) Yleiskatsaus Suomen Pankin avista

Résumé des cours du

Vuosi. <i>Année.</i>	Dollari. <i>New York.</i>			Punta. <i>Londres.</i>			R. kruunu. <i>Stockholm.</i>		
	Korkeln. <i>Maxim.</i>	Alin. <i>Minim.</i>	Keskim. <i>Moyenne.</i>	Korkeln. <i>Maxim.</i>	Alin. <i>Minim.</i>	Keskim. <i>Moyenne.</i>	Korkeln. <i>Maxim.</i>	Alin. <i>Minim.</i>	Keskim. <i>Moyenne.</i>
	mk	mk	mk	mk	mk	mk	mk	mk	mk
1911	—	—	—	25: 42	25: 30	25: 36	139: 40	139: 20	139: 32
1912	—	—	—	25: 43	25: 30	25: 36	139: 40	139: 10	139: 20
1913	5: 23	5: 23	5: 23	25: 43	25: 30	25: 39	139: 50	139: —	139: 19
1914	5: 90	5: 23	5: 31	29: —	25: 33	25: 99	150: —	139: 30	141: 30
1915	7: 25	5: 90	6: 46	34: 30	29: —	31: 29	210: —	150: —	170: 77
1916	7: 50	7: —	7: 23	35: 50	33: 50	34: 30	216: —	192: —	204: 96
1917	8: 60	6: 50	7: 44	41: —	30: 50	35: —	360: —	193: —	235: 56
1918	9: 90	6: 50	8: 28	47: 50	30: 50	39: 40	310: —	195: —	262: 70
1919	34: —	8: 85	15: 58	133: 60	42: 10	66: 97	740: —	241: —	382: 97
1920	51: 50	17: 40	29: 27	180: —	65: 70	105: 44	1 000: —	358: —	589: 53
1921	80: 50	28: —	52: 07	300: —	107: —	199: 18	1 740: —	610: —	1 166: 25
1922	54: 50	35: 25	46: 62	237: —	157: 75	205: 88	1 395: —	950: —	1 216: 77
1923	40: 75	35: 85	37: 42	189: 25	162: 60	171: 10	1 095: —	955: —	993: 38
1924	40: 44	39: 70	39: 86	188: 10	168: 85	176: 23	1 071: 50	1 036: 50	1 057: 93
1925	39: 70	39: 70	39: 70	193: 15	188: 50	191: 86	1 071: —	1 062: —	1 066: 60
1926	39: 70	39: 70	39: 70	193: 35	192: 55	193: 02	1 067: 50	1 060: 50	1 063: 75
1927	39: 70	39: 70	39: 70	193: 95	192: 65	193: 09	1 074: —	1 060: 50	1 065: 80
1928	39: 70	39: 70	39: 70	194: 05	192: 55	193: 32	1 071: 50	1 062: —	1 065: 25
1929	39: 70	39: 70	39: 70	194: 20	192: 65	193: 11	1 073: 50	1 061: 50	1 065: 52
1930	39: 70	39: 70	39: 70	194: 15	192: 90	193: 20	1 071: —	1 065: —	1 067: 38
1931	74: 95	39: 70	43: 54	245: 85	160: —	193: 99	1 358: —	930: —	1 081: 14
1932	71: 90	56: 70	64: 89	240: —	216: 50	226: 49	1 329: —	1 040: —	1 195: 06
1933	68: 35	41: 90	55: 03	227: 50	226: 75	227: 01	1 243: —	1 162: —	1 183: 96
1934	46: 55	43: 85	45: 10	227: —	227: —	227: —	1 171: —	1 171: —	1 171: —
1935	47: 95	45: 60	46: 35	227: —	227: —	227: —	1 171: —	1 171: —	1 171: —
1936	46: 70	44: 95	45: 82	227: —	227: —	227: —	1 171: —	1 171: —	1 171: —
1937	46: 70	45: 50	46: 06	227: —	227: —	227: —	1 171: —	1 171: —	1 171: —
1938	49: 15	45: 25	46: 62	227: —	227: —	227: —	1 171: —	1 171: —	1 171: —
1939	50: 70	48: 50	48: 86	227: —	184: —	217: 22	1 171: —	1 171: —	1 171: —
1940	49: 35	49: 35	49: 35	199: —	157: 75	185: 76	1 171: —	1 171: —	1 171: —
1941	49: 35	49: 35	49: 35	197: —	191: —	195: 31	1 171: —	1 171: —	1 171: —



## myyntikursseihin vuosina 1881—1941.

change à vue en 1881—1941. — Fin.

Saksanmarkka. Berlin.			R. frangi. Paris.			Gulden. Amsterdam.			Vuosi. Année.
Korkein. Maxim.	Alin. Minim.	Keskim. Moyenne.	Korkein. Maxim.	Alin. Minim.	Keskim. Moyenne.	Korkein. Maxim.	Alin. Minim.	Keskim. Moyenne.	
mk	mk	mk	mk	mk	mk	mk	mk	mk	
123: 90	123: 90	123: 90	101: —	100: 10	100: 47	210: 30	209: 80	209: 95	1911
124: 20	123: 65	123: 81	100: 80	100: 15	100: 52	210: 20	209: 80	209: 99	1912
124: 40	123: 80	124: 06	100: 80	100: 20	100: 62	210: —	209: —	209: 56	1913
124: 80	123: 80	124: 15	110: —	100: 50	102: 67	235: —	209: 90	214: 49	1914
—	—	—	124: 50	110: —	116: 51	300: —	235: —	261: 81	1915
—	—	—	128: —	120: —	122: 95	320: —	295: —	304: 99	1916
—	—	—	151: —	110: —	127: 58	375: —	260: —	307: 10	1917
160: —	100: —	131: 08	180: —	110: —	145: 92	457: —	260: —	380: 97	1918
114: —	67: —	85: 57	341: —	152: —	204: 81	1 285: —	372: —	599: 98	1919
75: —	24: —	51: 75	315: —	107: —	203: 21	1 583: —	629: —	980: 37	1920
97: —	18: —	59: 82	580: —	188: —	390: 29	2 547: —	944: —	1 738: 16	1921
32: —	—: 47	11: 47	498: —	242: —	382: 79	2 040: —	1 385: —	1 790: 43	1922
—: 57	—	—	300: —	198: —	227: 54	1 613: —	1 402: —	1 464: 06	1923
955: —	955: —	955: —	270: —	141: —	208: 73	1 612: —	1 470: —	1 526: 12	1924
955: —	950: —	954: 98	217: —	143: 50	190: —	1 613: —	1 582: —	1 596: 59	1925
950: —	947: —	948: 52	162: —	83: —	129: 82	1 601: —	1 589: —	1 594: 38	1926
950: —	944: —	946: 08	159: —	156: —	156: 68	1 607: 50	1 587: 50	1 593: 93	1927
952: —	946: —	948: 72	157: —	155: 50	156: 27	1 607: —	1 593: —	1 598: 67	1928
953: 50	940: 50	947: 50	157: —	155: 50	156: 12	1 606: 50	1 592: —	1 597: 83	1929
951: —	944: 25	948: 28	157: —	155: 50	156: 10	1 605: 50	1 594: 50	1 598: 92	1930
1 765: —	932: —	1 039: 93	292: —	155: 30	170: 93	3 018: —	1 592: 50	1 755: 45	1931
1 711: —	1 349: —	1 542: 83	280: 75	223: —	254: 91	2 893: —	2 296: —	2 616: 33	1932
1 764: —	1 489: —	1 630: 94	289: 50	255: —	269: 19	2 985: —	2 600: —	2 764: 95	1933
1 878: —	1 655: —	1 775: 94	307: 50	272: 50	296: 37	3 160: —	2 798: —	3 039: 78	1934
1 952: —	1 838: —	1 866: 86	320: —	301: 75	305: 67	3 289: —	3 080: —	3 138: 48	1935
1 875: —	1 805: —	1 844: 42	305: 25	217: —	280: 02	3 133: —	2 440: —	2 944: 55	1936
1 872: —	1 832: —	1 848: 33	217: 25	154: —	187: 09	2 550: —	2 512: —	2 531: 14	1937
1 967: —	1 829: —	1 868: 65	156: —	128: 50	135: 42	2 674: —	2 526: —	2 559: 18	1938
1 982: —	1 942: —	1 958: 18	130: 75	106: 50	124: 60	2 711: —	2 572: —	2 614: 28	1939
1 982: —	1 974: —	1 977: 91	115: —	91: —	109: 57	2 665: —	2 620: —	2 642: 90	1940
1 974: 35	1 974: 35	1 974: 35	107: —	107: —	107: —	2 620: —	2 620: —	2 620: —	1941

### 39. Suomen Pankin alin diskonttokorko vuosina 1867—1941.

*Variation du taux inférieur de l'escompte de la Banque de Finlande en 1867—1941.*

Päivästä. <i>Du</i>	Päivään. <i>Au</i>	Pro- senttia. <i>Pour- cent.</i>	Päivästä. <i>Du</i>	Päivään. <i>Au</i>	Pro- senttia. <i>Pour- cent.</i>
1	2	3	4	5	6
1867 Tammik. 1.	1868 Maalisk. 19.	6	1914 Huhtik. 1.	1914 Elok. 3.	5
1868 Maalisk. 20.	1869 Jouluk. 31.	5	1914 Elok. 4.	1914 Syysk. 5.	7
1870 Tammik. 1.	1870 Jouluk. 31.	4 1/2	1914 Syysk. 6.	1915 Tammik. 9.	6
1871 Tammik. 1.	1875 Jouluk. 31.	4	1915 Tammik. 10.	1916 Toukok. 18.	5 1/2
1876 Tammik. 1.	1877 Toukok. 31.	4 1/2	1916 Toukok. 19.	1919 Tammik. 7.	5
1877 Kesäk. 1.	1878 Jouluk. 31.	5	1919 Tammik. 8.	1919 Marrask. 17.	6
1879 Tammik. 1.	1879 Jouluk. 31.	5 1/2	1919 Marrask. 18.	1920 Maalisk. 22.	7
1880 Tammik. 1.	1880 Elok. 31.	5	1920 Maalisk. 23.	1920 Marrask. 9.	8
1880 Syysk. 1.	1886 Jouluk. 3.	4 1/2	1920 Marrask. 10.	1922 Lokak. 16.	9
1886 Jouluk. 4.	1890 Maalisk. 17.	4	1922 Lokak. 17.	1923 Syysk. 12.	8
1890 Maalisk. 18.	1890 Marrask. 17.	4 1/2	1923 Syysk. 13.	1923 Lokak. 27.	9
1890 Marrask. 18.	1891 Jouluk. 1.	5	1923 Lokak. 28.	1923 Marrask. 29.	8
1891 Jouluk. 2.	1893 Jouluk. 2.	5 1/2	1923 Marrask. 30.	1924 Maalisk. 5.	10
1893 Jouluk. 3.	1895 Helmik. 9.	5	1924 Maalisk. 6.	1925 Elok. 14.	9
1895 Helmik. 10.	1895 Lokak. 3.	4 1/2	1925 Elok. 15.	1925 Lokak. 29.	8
1895 Lokak. 4.	1896 Lokak. 20.	4	1925 Lokak. 30.	1927 Maalisk. 22.	7 1/2
1896 Lokak. 21.	1898 Lokak. 17.	4 1/2	1927 Maalisk. 23.	1927 Elok. 10.	7
1898 Lokak. 18.	1899 Lokak. 4.	5	1927 Elok. 11.	1927 Marrask. 24.	6 1/2
1899 Lokak. 5.	1899 Lokak. 28.	5 1/2	1927 Marrask. 25.	1928 Elok. 7.	6
1899 Lokak. 29.	1901 Syysk. 18.	6	1928 Elok. 8.	1928 Marrask. 15.	6 1/2
1901 Syysk. 19.	1902 Helmik. 8.	5 1/2	1928 Marrask. 16.	1930 Huhtik. 28.	7
1902 Helmik. 9.	1907 Helmik. 27.	5	1930 Huhtik. 29.	1930 Elok. 26.	6 1/2
1907 Helmik. 28.	1907 Marrask. 6.	5 1/2	1930 Elok. 27.	1931 Syysk. 30.	6
1907 Marrask. 7.	1907 Marrask. 27.	6	1931 Lokak. 1.	1931 Lokak. 11.	7 1/2
1907 Marrask. 28.	1908 Elok. 7.	6 1/2	1931 Lokak. 12.	1931 Lokak. 25.	9
1908 Elok. 8.	1908 Syysk. 19.	6	1931 Lokak. 26.	1932 Helmik. 12.	8
1908 Syysk. 20.	1909 Huhtik. 24.	5 1/2	1932 Helmik. 13.	1932 Huhtik. 18.	7
1909 Huhtik. 25.	1910 Jouluk. 15.	5	1932 Huhtik. 19.	1933 Tammik. 31.	6 1/2
1910 Jouluk. 16.	1911 Helmik. 18.	5 1/2	1933 Helmik. 1.	1933 Kesäk. 2.	6
1911 Helmik. 19.	1911 Toukok. 16.	5	1933 Kesäk. 3.	1933 Syysk. 4.	5 1/2
1911 Toukok. 17.	1912 Tammik. 27.	4 1/2	1933 Syysk. 5.	1933 Jouluk. 19.	5
1912 Tammik. 28.	1912 Marrask. 9.	5	1933 Jouluk. 20.	1934 Jouluk. 2.	4 1/2
1912 Marrask. 10.	1913 Marrask. 24.	6	1934 Jouluk. 3.	—	4
1913 Marrask. 25.	1914 Maalisk. 31.	5 1/2			

**40. Suomen Pankin alin diskonttokorko keskimäärin vuosina 1867—1941.**

*Moyenne du taux inférieur de l'escompte de la Banque de Finlande en 1867—1941.*

Vuosi. <i>Année.</i>	Prosenttia. <i>Pour-cent.</i>	Vuosi. <i>Année.</i>	Prosenttia. <i>Pour-cent.</i>	Vuosi. <i>Année.</i>	Prosenttia. <i>Pour-cent.</i>
1	2	3	4	5	6
		1896	4.0972	1926	7.5000
1867	6.0000	1897	4.5000	1927	6.8694
1868	5.2194	1898	4.6014	1928	6.2611
1869	5.0000	1899	5.2056	1929	7.0000
1870	4.5000	1900	6.0000	1930	6.4917
		1901	5.8583	1931	6.5236
1871	4.0000	1902	5.0528	1932	6.7667
1872	4.0000	1903	5.0000	1933	5.5764
1873	4.0000	1904	5.0000	1934	4.4611
1874	4.0000	1905	5.0000	1935	4.0000
		1906	5.0000	1936	4.0000
1876	4.5000	1907	5.5417	1937	4.0000
1877	4.7917	1908	6.1611	1938	4.0000
1878	5.0000	1909	5.1583	1939	4.0000
1879	5.5000	1910	5.0208	1940	4.0000
1880	4.8333			1941	4.0000
1881	4.5000	1911	4.7556		
1882	4.5000	1912	5.1042		
1883	4.5000	1913	5.9500		
1884	4.5000	1914	5.6222		
1885	4.5000	1915	5.5125		
		1916	5.1917		
1886	4.4625	1917	5.0000		
1887	4.0000	1918	5.0000		
1888	4.0000	1919	6.1000		
1889	4.0000	1920	7.9139		
1890	4.4528				
		1921	9.0000		
1891	5.0403	1922	8.7944		
1892	5.5000	1923	8.2972		
1893	5.4611	1924	9.1806		
1894	5.0000	1925	8.5375		
1895	4.4333				

## 41. Liikepankkien kotimainen lainanotto

*Dépôts dans les banques commerciales à la*

Kuukausi. Mois.	1934	1935	1936	1937
1	2	3	4	5
	mk	mk	mk	mk
Tammikuu	7 581 537 100	7 678 083 300	7 986 490 600	8 768 665 900
Helmikuu	7 549 556 300	7 711 352 100	7 979 735 400	8 839 580 400
Maaliskuu	7 666 907 700	7 895 114 900	8 119 359 400	9 078 728 300
Huhtikuu	7 679 746 700	7 928 434 000	8 251 466 100	9 373 506 200
Toukokuu	7 659 156 900	7 947 910 800	8 179 793 400	9 394 412 300
Kesäkuu	7 928 014 400	8 083 016 400	8 443 778 700	9 604 256 500
Heinäkuu	7 857 845 800	8 111 625 400	8 438 922 300	9 749 002 500
Elokuu	7 917 689 100	8 062 626 500	8 410 524 200	9 778 609 900
Syyskuu	7 841 708 600	7 998 492 400	8 454 711 100	9 804 226 200
Lokakuu	7 824 746 300	7 885 680 100	8 466 044 000	9 714 363 500
Marraskuu	7 908 473 100	7 849 092 300	8 453 998 700	9 807 661 600
Joulukuu	7 960 241 000	7 966 156 800	8 598 063 900	10 030 223 100

## 42. Liikepankkien kotimainen lainanto

*Prêts intérieurs accordés par les banques*

Kuukausi. Mois.	1934	1935	1936	1937
1	2	3	4	5
	mk	mk	mk	mk
Tammikuu	7 683 346 800	7 478 974 400	7 465 598 400	7 505 210 900
Helmikuu	7 686 766 100	7 501 958 300	7 541 237 200	7 738 848 400
Maaliskuu	7 657 526 000	7 603 904 500	7 519 977 800	7 923 537 900
Huhtikuu	7 737 658 400	7 650 161 100	7 578 639 800	8 246 495 700
Toukokuu	7 751 567 400	7 641 396 800	7 706 376 800	8 366 948 900
Kesäkuu	7 766 060 900	7 680 698 300	7 658 890 300	8 341 644 600
Heinäkuu	7 622 699 700	7 635 446 700	7 535 574 500	8 343 467 600
Elokuu	7 536 362 900	7 576 236 200	7 387 985 300	8 266 704 800
Syyskuu	7 615 570 300	7 565 567 400	7 410 906 500	8 406 987 700
Lokakuu	7 661 095 900	7 570 515 400	7 423 733 200	8 515 653 600
Marraskuu	7 564 650 600	7 546 334 600	7 445 782 800	8 525 124 600
Joulukuu	7 466 528 600	7 448 649 300	7 372 869 000	8 608 575 600

<sup>1)</sup> Vuonna 1934 talletukset säästökassa-, talletus-, juoksevalla ja kotimaisten kirjeenvaihtajien tileillä; 1934 dépôts à terme et à vue et comptes courants intérieurs. Pour 1935—1941 dépôts à terme et "vue, y

<sup>2)</sup> Vuonna 1934 lainat, kassakreditit, vekselit ja kotimaiset kirjeenvaihtajat; vuosina 1935—1941 *l'courants intérieurs. Pour 1935—1941 prêts, avances en comptes courants et effets, y compris les établissements*

**kunkin kuukauden lopussa vuosina 1934—1941.<sup>1)</sup>**

*fin de chaque mois en 1934—1941.<sup>1)</sup>*

1938	1939	1940	1941	Kuukausi. Mois.
6	7	8	9	10
mk	mk	mk	mk	
10 147 629 200	10 803 887 500	10 774 085 800	13 864 436 900	Tammikuu
10 281 292 200	10 705 507 300	10 978 451 700	13 780 176 000	Helmikuu
10 621 959 400	10 941 713 700	11 426 873 800	13 439 654 000	Maaliskuu
10 861 342 800	10 941 587 700	12 232 620 000	13 705 254 700	Huhtikuu
10 899 669 100	11 031 103 200	12 569 540 100	13 101 743 500	Toukokuu
11 187 346 000	11 167 123 500	12 794 616 000	12 761 203 800	Kesäkuu
11 225 727 600	11 183 969 400	12 969 771 600	12 810 695 200	Heinäkuu
11 184 486 300	11 037 610 000	12 777 936 200	13 344 995 200	Elokuu
10 837 545 000	10 624 363 300	12 925 240 600	13 791 521 300	Syyskuu
10 721 661 500	10 513 435 100	12 967 772 100	14 221 309 300	Lokakuu
10 597 799 600	10 364 816 400	13 410 375 100	14 456 938 900	Marraskuu
10 754 782 700	10 765 698 400	13 488 186 600	14 828 502 700	Joulukuu

**kunkin kuukauden lopussa vuosina 1934—1941.<sup>2)</sup>**

*commerciales à la fin de chaque mois en 1934—1941.<sup>2)</sup>*

1938	1939	1940	1941	Kuukausi. Mois.
6	7	8	9	10
mk	mk	mk	mk	
8 742 348 500	9 304 482 100	9 676 006 900	12 005 125 500	Tammikuu
9 042 442 600	9 372 233 500	9 808 498 600	12 167 337 700	Helmikuu
9 124 779 700	9 480 290 100	10 138 536 400	11 793 851 000	Maaliskuu
9 347 592 000	9 572 363 400	10 979 742 100	12 000 042 300	Huhtikuu
9 370 225 800	9 538 144 100	10 621 759 800	11 594 514 800	Toukokuu
9 362 716 800	9 501 743 500	11 005 646 300	10 913 762 500	Kesäkuu
9 394 957 800	9 518 995 000	11 484 427 600	11 174 624 800	Heinäkuu
9 233 544 700	9 545 312 500	11 396 861 600	11 332 448 500	Elokuu
9 225 753 400	9 730 957 800	11 534 012 000	11 824 472 200	Syyskuu
9 262 967 700	9 774 992 800	11 399 775 500	11 906 787 300	Lokakuu
9 122 676 200	9 761 610 200	11 549 541 500	11 907 572 500	Marraskuu
9 212 109 100	9 909 905 100	11 302 592 200	11 040 671 400	Joulukuu

vuosina 1935—1941 talletus- ja shekkituloilla, joihin sisältyvät myöskin kotimaiset luottolaitokset. *Pour compris les établissements de crédit indigènes.*  
 nat, shekkituloit, vekselit ja kotimaiset luottolaitokset. *Pour 1934 prêts, crédits de caisse, effets et comptes de crédit indigènes.*

## 43. Liikepankkien saatavat ulkomailta

*Crédits à l'étranger des banques commerciales*

Kuukausi. <i>Mois.</i>	1934	1935	1936	1937
1	2	3	4	5
	mk	mk	mk	mk
Tammikuu	392 692 100	676 920 000	493 881 900	572 287 500
Helmikuu	332 296 600	643 990 000	471 122 600	583 516 600
Maaliskuu	276 715 000	459 419 700	518 198 900	546 123 200
Huhtikuu	233 321 000	420 790 100	471 789 500	520 897 800
Toukokuu	263 351 300	411 407 200	351 191 300	424 166 600
Kesäkuu	324 882 100	405 282 900	440 119 900	357 649 200
Heinäkuu	314 619 300	452 799 000	532 887 100	403 672 000
Elokuu	466 718 900	445 186 100	609 904 700	489 781 900
Syyskuu	459 531 100	461 179 100	703 568 600	507 831 700
Lokakuu	379 835 700	366 237 000	608 583 900	376 801 300
Marraskuu	441 744 900	302 997 500	598 728 500	379 932 400
Joulukuu	618 974 100	372 250 900	560 061 700	364 177 900

## 44. Liikepankkien velat ulkomaille

*Dettes à l'étranger des banques*

Kuukausi. <i>Mois.</i>	1934	1935	1936	1937
1	2	3	4	5
	mk	mk	mk	mk
Tammikuu	175 365 800	225 924 300	202 330 600	251 009 800
Helmikuu	169 638 200	230 850 700	176 337 100	252 597 800
Maaliskuu	169 474 100	230 728 600	190 329 200	272 001 100
Huhtikuu	200 043 000	208 028 000	195 158 700	279 558 800
Toukokuu	230 988 900	219 525 800	207 417 400	301 261 100
Kesäkuu	230 518 600	237 812 100	230 328 100	337 309 900
Heinäkuu	255 305 500	254 849 300	192 419 000	322 648 400
Elokuu	256 278 300	256 629 900	177 409 200	297 511 200
Syyskuu	251 009 900	254 323 700	202 522 800	282 422 400
Lokakuu	272 084 500	253 908 300	214 813 100	269 146 700
Marraskuu	215 982 500	248 187 300	222 381 700	265 042 700
Joulukuu	247 316 300	190 402 700	250 662 000	271 895 900

<sup>1)</sup> Saatavat ulkomaisilta kirjeenvaihtajilta ja ulkomaiset vekselit. *Comptes courants débiteurs et effets*

<sup>2)</sup> Velat ulkomaisille kirjeenvaihtajille. *Comptes courants créanciers.*

**kunkin kuukauden lopussa vuosina 1934—1941.<sup>1)</sup>**

*à la fin de chaque mois en 1934—1941.<sup>1)</sup>*

1938	1939	1940	1941	Kuukausi. Mois.
6	7	8	9	10
mk	mk	mk	mk	
491 836 700	514 486 500	326 197 300	179 668 500	Tammikuu
581 149 200	722 044 600	288 798 800	183 522 100	Helmikuu
582 772 700	701 900 900	265 111 800	188 531 300	Maaliskuu
457 156 600	581 804 800	291 961 300	174 259 000	Huhtikuu
479 339 900	525 895 900	311 838 600	150 231 400	Toukokuu
574 530 100	534 004 300	316 320 200	149 779 100	Kesäkuu
636 577 700	715 870 500	337 245 300	144 985 200	Heinäkuu
709 803 100	613 435 800	266 647 100	143 253 100	Elokuu
588 294 600	454 097 700	242 145 500	147 192 400	Syyskuu
522 282 700	359 515 300	231 058 500	150 002 600	Lokakuu
430 329 300	343 649 900	226 846 500	147 457 600	Marraskuu
454 675 500	316 581 600	202 494 700	163 064 800	Joulukuu

**kunkin kuukauden lopussa vuosina 1934—1941.<sup>2)</sup>**

*commerciales à la fin de chaque mois en 1934—1941.<sup>2)</sup>*

1938	1939	1940	1941	Kuukausi. Mois.
6	7	8	9	10
mk	mk	mk	mk	
283 294 500	302 081 900	142 966 600	136 787 700	Tammikuu
274 684 900	318 122 200	130 102 200	133 680 500	Helmikuu
307 611 100	308 398 200	134 120 100	140 038 900	Maaliskuu
311 408 000	308 984 800	157 549 700	163 890 100	Huhtikuu
308 396 600	317 667 800	188 240 200	151 300 200	Toukokuu
299 248 000	309 165 100	207 415 800	143 155 900	Kesäkuu
313 595 900	303 308 600	191 635 500	128 455 600	Heinäkuu
346 692 800	307 871 800	151 148 300	126 615 700	Elokuu
308 442 000	257 695 700	156 684 900	127 575 500	Syyskuu
343 256 200	230 509 400	153 454 200	131 471 900	Lokakuu
328 794 100	197 496 200	140 099 100	133 745 100	Marraskuu
309 489 900	145 060 600	143 515 900	152 478 100	Joulukuu

*payables à l'étranger.*

**Eduskunnan pankkivaltuusmiehet ja Suomen Pankin johtokunta  
vuoden 1941 lopussa.**

*Les Délégués de la Chambre des Députés et la Direction de la Banque  
de Finlande à la fin de l'année 1941.*

**Pankkivaltuusmiehet.**

*Délégués de la Chambre des Députés.*

TANNER, VÄINÖ ALFRED, HA., toimitusjohtaja, puheenjohtaja. — *Président.*  
 VESTERINEN, VIHTORI, maanviljelijä, varapuheenjohtaja. — *Vice-président.*  
 HACKZELL, ANDERS VERNER, FK., VT., toimitusjohtaja.  
 HELO, JOHAN, FT., MOK., rahatoimenjohtaja.  
 LEPPÄLÄ, JUHANI, kunnallisneuvos.  
 PEKKALA, MAUNO, ylijohdaja, ministeri.  
 VON FRENCKELL, ERIK, kiinteistöjohtaja.  
 KILPI, EINO, päätoimittaja.  
 PILPPULA, JUHO ERLAND, kunnallisneuvos.

**Johtokunta.**

*Direction.*

*Puheenjohtaja. — Gouverneur.*

Avoinna. — *Vacant.*

*V. a. puheenjohtaja. — Gouverneur ad interim.*

KIVIALHO, ALLI KAAPERI, FT.

*Jäsenet. — Membres.*

AF HEURLIN, LAURI OSKAR, FM., MOK.

RANGELL, JOHAN WILHELM, VT., MOK., nykyään pääministeri.

JUTILA, KALLE TEODOR, FT., professori.