



VAKUUTUSVALVONTA

# TYÖTTÖMYYSKASSAT 2006

Vakuutusvalvontaviraston julkaisusarja  
TILASTOT 2007:1



# KUVAILULEHTI/BESKRIVNING

## Julkaisija/Utgivare

Vakuutusvalvontavirasto, Försäkringsinspektionen

---

### Tekijä/Redaktör

Niina Jussila, puh. (09) 4155 9637  
Saija Kuivalainen, puh. (09) 4155 9539  
Pasi Orava, puh. (09) 4155 9533  
Jarmo Kukkonen, puh. (09) 4155 9536  
Päivi Ormo, puh. (09) 4155 9623

### Julkaisun nimi/Titel

Työttömyyskassat 2006

---

### Sisältö/Innehåll

Tekstiosa, kuvat ja taulukot  
Text, figurer och tabeller

---

### Tiivistelmä/Referat

Työttömyyskassojen maksamat etuudet, etuuspäivät, etuuspäätökset, etuuksien saajat, takaisinperintä ja väärinkäytökset vuonna 2006 ja työttömyyskassojen taloutta koskevat säännökset, menojen rahoitus sekä tilinpäätöstiedot vuodelta 2006.

Arbetslöshetskassorna utbetalade förmåner, förmånsdagar, beslut, mottagare av förmåner, återkrav och missbruk av arbetslöshetsförmåner år 2006 och stadganden om arbetslöshetskassornas ekonomi, finansiering av kostnaderna kassornas ekonomi samt bokslut år 2006.

---

### Avainsanat/Nyckelord

Työttömyyskassat, maksetut etuudet, takaisinperintä, väärinkäytökset, talous, tilinpäätöstiedot  
Arbetslöshetskassor, utbetalade förmåner, återkrav, missbruk av arbetslöshetsförmåner, ekonomi, bokslut

---

### Sarja/nimi ja numero Serie/namn och nummer

Tilastot 2007:1

### ISSN

1457-2478

### ISBN

978-952-5350-43-2

---

### Sivumäärä/Antal sidor

89

### Kieli/Språk

suomi

---

## SISÄLLYSLUETTELO

<b>LAATUSELOSTE .....</b>	<b>3</b>
<b>1. TYÖTTÖMYYSTURVAJÄRJESTELMÄ .....</b>	<b>6</b>
ETUUSJÄRJESTELMÄN KUVAUS .....	6
RAHOITUSJÄRJESTELMÄN KUVAUS .....	7
<i>Työttömyyskassojen etuusmenojen ja hallintokulujen rahoitus</i> .....	7
<i>Rahoitusosuuksiin liittyvä menettely</i> .....	8
<i>Jäsenmaksut ja tasoitusrahasto</i> .....	8
<i>Vajauksen täyttäminen</i> .....	9
<b>2. KESKEINEN LAINSÄÄDÄNTÖ JA MUUTOKSET VUODEN 2006 AIKANA .....</b>	<b>10</b>
LAINSÄÄDÄNNÖN MUUTOKSET .....	10
<b>3. TYÖTTÖMYYSKASSOJEN TALOUS JA TILINPÄÄTÖSTIEDOT .....</b>	<b>12</b>
TILINPÄÄTÖSTIEDOT .....	14
<i>Kulut ja tuotot</i> .....	14
<i>Tulos</i> .....	15
<i>Tase</i> .....	15
<b>4. TYÖTTÖMYYSKASSOJEN JÄSENMAÄRÄT JA JÄSENMAKSUT .....</b>	<b>17</b>
<b>5. MAKSETUT ETUUKSET JA ETUUKSIEN SAAJAT .....</b>	<b>18</b>
ANSIOPÄIVÄRAHAT .....	18
VUOROTTELUKORVAUKSET JA KOULUTUSETUUKSET .....	20
KOROTETTU ANSIO-OSA JA TYÖLLISTYMISOHJELMALISÄ .....	21
<b>6. ETUUSPÄÄTÖKSET JA KÄSITTELYAJAT .....</b>	<b>24</b>
<b>7. TAKAISINPERINTÄ .....</b>	<b>26</b>
<b>8. TYÖTTÖMYYSKASSOJEN VÄÄRINKÄYTTÖKSET .....</b>	<b>28</b>
<b>9. AINEISTO JA KÄSITTEET .....</b>	<b>29</b>
AINEISTO .....	29
KÄSITTEET .....	29
<b>10. RESUMÉ .....</b>	<b>32</b>

### LIITETAULUKOT:

- Liitetaulukko 1. Jäsenmäärä 31.12.2006 ja henkilöstön lukumäärä henkilötyövuosina
- Liitetaulukko 2. Jäsenmaksuperusteet kassoittain 2003–2006
- Liitetaulukko 3. Työttömyyskassojen maksamat etuudet yhteensä 2006
- Liitetaulukko 4. Ansiopäivärahat 2006
- Liitetaulukko 5. Lomautusajan ansiopäivärahat 2006
- Liitetaulukko 6. Lisäpäivien ansiopäivärahat 2006
- Liitetaulukko 7. Sovitellut ansiopäivärahat 2006
- Liitetaulukko 8. Korotettua ansio-osaa sisältäneet ansiopäivärahat 2006
- Liitetaulukko 9. Työllistymisohjelmallisää sisältäneet ansiopäivärahat 2006
- Liitetaulukko 10. Koulutuspäivärahat 2006
- Liitetaulukko 11. Koulutustuet 2006
- Liitetaulukko 12. Vuorottelukorvaukset 2006
- Liitetaulukko 13. Etuuksien saajien osuus jäsenmäärästä 2006
- Liitetaulukko 14. Etuuksien saajat iän ja sukupuolen mukaan 2006
- Liitetaulukko 15. Maksetut etuudet ja etuuksien saajat maakunnittain 2006
- Liitetaulukko 16. Etuuksien saajat ammatin ja sukupuolen mukaan 2006
- Liitetaulukko 17. Ansiopäivärahan saajat iän, sukupuolen ja työttömyyskauden keston mukaan vuoden 2006 lopussa
- Liitetaulukko 18. Ansiopäivärahan hakijoille annetut kielteiset päätökset 2006
- Liitetaulukko 19. Ansiopäivärahapäätösten käsittelyajat 2006
- Liitetaulukko 20. Takaisinperintäpäätökset 2006
- Liitetaulukko 21. Tuloslaskelman ja taseen yksityiskohtainen erittely 2005–2006

- Liitetaulukko 22. Työttömyyskassojen tilinpäätökset 2003–2006, milj.euroa
- Liitetaulukko 23. Tuloslaskelma
- Liitetaulukko 24. Menolajittainen erittely: Muut hallintokulut 2006
- Liitetaulukko 25. Rahastoaste vuosittain tilikauden tuloksen siirron jälkeen, %
- Liitetaulukko 26. Hallintokulujen osuus korvauskuluista 2006
- Liitetaulukko 27. Hallintokulut etuuspäivää kohti 2006
- Liitetaulukko 28. Palkkakustannukset/jäsen 2006
- Liitetaulukko 29. Omalla vastuulla olevat menot/jäsen 2006
- Liitetaulukko 30. Työttömyyskassojen talouden ja maksatuksen tunnuslukuja 2003–2006

## LAATUSELOSTE

### 1. Tilastojen relevanssi

Työttömyyskassat 2006 -julkaisu antaa kokonaiskuvan työttömyyskassojen toiminnasta vuonna 2006 sisältäen tilastotietoja kaikista työttömyyskassojen maksamista etuuksista, etuuksien saajista ja rahoituksesta sekä työttömyyskassojen taloudesta, jäsenmäärästä ja henkilöstöstä. Lisäksi julkaisusta ilmenevät tiedot työttömyysetuuksien väärinkäytöksistä, takaisinperinnöistä, annetuista kielteisistä päätöksistä sekä etuuspäätösten käsittelyajoista. Etuus- ja rahoitusjärjestelmää sekä eri etuuslajeja on kuvattu tarkemmin [luvussa 1](#).

Julkaisun tilastotiedot maksetuista etuuksista ja etuuksien saajista on esitetty monesta eri näkökulmasta: etuuslajeittain, aluetasoisin, työttömyyden keston sekä sukupuolen, iän, ammatin ja työttömyyslajin mukaan. Julkaisussa käytettävät käsitteet ja luokitukset selostetaan [luvussa 9](#).

Vakuutusvalvontavirastosta annetun lain mukaan viraston tehtävänä on, päätehtävänsä vakuutuslaitosten ja muiden vakuutuslalla toimivien valvonnan ja tarkastuksen lisäksi, muun muassa hoitaa vakuutustoimintaan liittyvät selvitys-, tilastointi- ja tutkimustehtävät. Lisäksi työttömyysturvalaissa on säännökset Vakuutusvalvontaviraston etuudensaajarekisteristä, joka toimii työttömyyskassojen maksamia etuuksia koskevana perusrekisterinä. Etuudensaajarekisteriin kerättyjä tietoja käytetään työttömyyskassojen valvonnan lisäksi muun muassa tilastointiin.

Vakuutusvalvontaviraston tilastojulkaisut tukevat valvonnan tavoitteita. Julkaisut muun muassa toimivat julkisen valvonnan välineenä. Työttömyyskassat -julkaisu tarjoaa työttömyysvakuutusalan sisäisen käytön lisäksi tietoa viranomaisille, poliittisille päättäjille, tutkijoille, työmarkkinajärjestöille, työttömyyskassojen jäsenille ja tiedotusvälineille.

### 2. Tilastoinnin menetelmäkuvaus

Työttömyyskassalain mukaan Vakuutusvalvontavirastolla on oikeus saada valvontatehtävänsä hoitamiseksi, väärinkäytösten selvittämiseksi, lainsäädännön valmistelua ja seurantaa varten sekä etuudensaajarekisterin ylläpitämiseksi välttämättömät tiedot muun muassa työttömyyskassoilta ja työttömyyskassojen käyttämien maksatusjärjestelmien ylläpitäjiltä.

Tilastot työttömyyskassojen etuusmenoista, etuudensaajista, päätöksistä ja käsittelyajoista tuotetaan Vakuutusvalvontaviraston henkilö pohjaisesta etuudensaajarekisteristä. Takaisinperintää ja väärinkäytösasioita koskevat tiedot perustuvat työttömyyskassojen virastolle toimittamiin tilastoihin takaisinperintä- ja väärinkäytösasioiden käsittelyn tunnusluvuista. Talouden tilastot perustuvat työttömyyskassojen virastolle toimittamiin työttömyyskassojen tilinpäätöstä koskevan määräys- ja ohjekokoelman mukaisiin tilinpäätöstietoihin.

### 3. Tietojen oikeellisuus ja tarkkuus

Julkaisu perustuu etuuksiin liittyvien tilastotietojen osalta kokonaisaineistoon työttömyyskassojen maksamista etuuksista. Työttömyyskassojen maksatusjärjestelmiä ylläpitävät atk-palvelutalot tai työttömyyskassat toimittavat tiedot Vakuutusvalvontaviraston etuudensaajarekisteriin määrämuotoisen tietuekuvauksen mukaisesti. Työttömyyskassat vastaavat toimitettujen tietojen oikeellisuudesta. Jos tiedoissa havaitaan virheitä, pyydetään maksatusjärjestelmää toimittamaan korjattu tiedosto virheellisen tiedoston tilalle.

Etuudensaajarekisteriin päivitettävät tiedot täsmäytetään neljännesvuosittain työttömyyskassojen kuukausitilastojen tietoihin maksettujen euromäärien ja etuuspäivien osalta. Lisäksi työttömyyskassojen etuusmaksatustietoja verrataan vuosittain kassojen toimittamiin tilinpäätöstietoihin sekä maksatusjärjestelmien yhteenvetotilastoihin. Tilinpäätöstiedot poikkeavat etuudensaajarekisteristä tuotetuista vuoden 2006 maksatus-tiedoista ja yhteenvetotilastoista muissa pohjoismaissa maksettujen päivärahojen osalta sekä tilinpäätösvaiheessa vain kirjanpitoon tehtyjen korjausten osalta.

Julkaisun taloutta koskevat tiedot perustuvat työttömyyskassojen tilinpäätösasiakirjoissa esitettyihin tietoihin, jotka ovat osa virallista, tarkistettua tilinpäätöstä. Väärinkäyttö- ja takaisinperintäasioihin liittyvät tiedot perustuvat määrämuotoisiin sähköisesti virastolle toimitettaviin tilastotietoihin.

### 4. Julkaistujen tietojen ajantasaisuus ja oikea-aikaisuus

Työttömyyskassat 2006 -julkaisun tiedot koskevat tilastovuotta 2006, mutta mukana on myös aikasarjoja kuvaamassa pidemmän aikavälin kehitystä. Pääsääntöisesti tilastot kuvaavat koko vuoden tietoja, mutta etuudensaajista on otettu mukaan koko vuoden tietojen lisäksi joitakin poikkileikkaustietoja. Poikkileikkausajankohdan saajien tilastoinnissa odotetaan taannehtivia maksuja tilastointiajankohtaa seuraavat kolme kuukautta. Tilastotietojen lisäksi julkaisuun sisältyy kuvaukset muun muassa etuus- ja rahoitusjärjestelmästä, keskeisestä lainsäädännöstä sekä vuonna 2006 tapahtuneista lainsäädännön muutoksista.

Julkaisu ilmestyy kerran vuodessa tilastovuotta seuraavan vuoden heinä-elokuussa. Tilastot julkaistaan lopullisena tietona.

### 5. Tietojen saatavuus ja läpinäkyvyys

Työttömyyskassat 2006 -julkaisu ilmestyy Vakuutusvalvontaviraston internet-sivuilla. Julkaisu löytyy osoitteesta:  
[www.vakuutusvalvonta.fi](http://www.vakuutusvalvonta.fi) > Tilastot > Työttömyysvakuutus > Julkaisut

Vakuutusvalvontaviraston internet-sivuilta on löydettävissä myös muuta tilastotietoa työttömyysturvasta. Vakuutusvalvontavirasto julkaisee yhteistyössä Kansaneläkelaitoksen kanssa kuukausittain Tilastotiedotteen työttömyysturvasta, joka löytyy osoitteesta:  
[www.vakuutusvalvonta.fi](http://www.vakuutusvalvonta.fi) > Tilastot > Työttömyysvakuutus > Tilastotiedotteet.

## 6. Tilastojen vertailukelpoisuus

Työttömyyskassat -julkaisu on ilmestynyt Vakuutusvalvontaviraston julkaisemana tilastovuotta 2001 koskevista tiedoista lähtien. Aiemmin työttömyyskassoja koskevia tilastotietoja on julkaissut sosiaali- ja terveysministeriö. Vuosina 2001 ja 2002 Työttömyyskassat -julkaisusta erotettiin kassojen taloutta koskevat tiedot omaksi Talouden tilasto-julkaisukseen. Vuodesta 2003 lukien sekä tiedot työttömyyskassojen taloudesta että niiden maksamista etuuksista on sisällytetty yhteen julkaisuun.

Lainsäädäntö on muuttunut useita kertoja sen jälkeen, kun työttömyyskassoja koskevia tilastotietoja on alettu julkaista. Jotta lainsäädännön muutosten mahdolliset vaikutukset tilastoissa esitettäviin tietoihin olisivat helposti lukijan havaittavissa, jokaiseen julkaisuun on sisällytetty kuvaus tilastovuoden keskeisimmistä lakimuutoksista.

Julkaisussa käytetään yleisesti käytössä olevia alue- ja ammattiluokituksia.

## 7. Selkeys ja eheys / yhtenäisyys

Tilastoja työttömyydestä julkaisevat sekä Tilastokeskus että Työministeriö. Tilastoja työttömyyden perusteella maksetuista etuuksista julkaisee Vakuutusvalvontaviraston lisäksi Kansaneläkelaitos.

Työttömyyskassat 2006 -julkaisu antaa monipuolisella tietosisällöllään lukijalle hyvän kokonaiskuvan työttömyyskassojen toiminnasta, niiden maksamista etuuksista ja yleisesti koko etuus- ja rahoitusjärjestelmistä. Työttömyyskassat 2006 -julkaisun sisältämät tiedot ovat yhdenmukaisia kaikkien työttömyyskassojen osalta ja tilastot perustuvat kokonaisaineistoon.

## 1. TYÖTTÖMYYSTURVAJÄRJESTELMÄ

### Etuusjärjestelmän kuvaus

Työttömän työnhakijan taloudelliset mahdollisuudet hakea työtä ja parantaa edellytyksiään päästä tai palata työmarkkinoille turvataan työttömyyspäivärahalla ja työmarkkinatuella. Työmarkkinatukea maksetaan työnhakijalle, joka ei ole ollut vakiintuneesti työmarkkinoilla tai on saanut työttömyyspäivärahaa enimmäisajan. Vakiintuneesti työmarkkinoilla olleelle ja palkkatyöstä, yritystoiminnasta tai siihen rinnastettavasta omasta työstä toimeentulon saaneelle työnhakijalle maksetaan työttömyyspäivärahaa. Työttömyyspäiväraha maksetaan työttömyyskassassa vakuutettuina oleville ansiopäivärahana ja muille peruspäivärahana. Työmarkkinatuen ja peruspäivärahana myöntää Kansaneläkelaitos ja ansiopäivärahana työttömyyskassat. Muita työttömyyskassojen maksamia etuuksia ovat koulutuspäiväraha, koulutustuki ja vuorottelukorvaus.

*Ansiopäivärahaa* voidaan maksaa 17–64 -vuotiaalle Suomessa asuvalle työttömäksi joutuneelle henkilölle ja tietyin edellytyksin 65–67 -vuotiaalle. Ansiopäivärahana saaminen edellyttää myös jäsenyys- ja työssäoloehdon täyttämistä. Palkansaajan jäsenyysehto täyttyy, kun henkilö on ollut palkansaajan työttömyyskassassa vakuutettuna vähintään 10 kuukautta. Palkansaajan työssäoloehto täyttyy, kun henkilö on 28 kuukauden aikana ollut 43 viikkoa työssä (alkuehto) tai kun henkilö on 24 kuukauden aikana ollut 34 viikkoa työssä (paluuehto). Yrittäjien työttömyyskassat voivat maksaa yrittäjälle ansiopäivärahaa. Yrittäjän jäsenyysehto täyttyy, kun henkilö on ollut vakuutettuna yrittäjäkassassa vähintään 24 kuukautta ja työssäoloehto täyttyy, kun henkilö on työskennellyt yrittäjänä vähintään 24 kuukautta viimeisen 48 kuukauden aikana. Työttömyyspäivärahaa voidaan maksaa 500 päivältä.

*Lisäpäivärahaa* voidaan maksaa 500 päivän enimmäisajan täyttymisestä huolimatta sellaisille ennen vuotta 1950 syntyneille, jotka ovat täyttäneet 57 vuotta ennen enimmäisajan täyttymistä. Näiden henkilöiden lisäpäiväoikeus voi kestää 60-vuotiaaksi asti. Vuonna 1950 tai sen jälkeen syntyneiden lisäpäiväoikeus voi alkaa, kun he ovat täyttäneet 59 vuotta ennen enimmäisajan täyttymistä ja se voi jatkua 65-vuotiaaksi asti.

*Soviteltua ansiopäivärahaa* voidaan maksaa henkilölle, joka tekee osa-aikaista työtä tai jonka päivittäistä tai viikoittaista työaika on lyhennetty lomautuksen johdosta. Päiväraha voidaan maksaa soviteltuna myös, jos henkilö on vastaanottanut enintään kaksi viikkoa kestävänsä kokoaikatyön tai henkilö saa tuloa sivutoimisesta yritystoiminnasta tai omasta työstä.

*Lomautusajan ansiopäivärahaa* voidaan maksaa lomautetulle joko kokonaan työttömän päivärahana suuruisena tai soviteltuna, jos henkilö lomautetaan lyhennetylle työviikolle tai lyhennetylle työpäivälle.

*Korotettua ansio-osaa* voidaan maksaa tuotannollisista tai taloudellisista syistä irtisanotuille enintään 150 päivän ajalta. Edellytyksenä on, että hakija on ollut palkansaajakassan jäsen vähintään viisi vuotta. Lisäksi hakijalla tulee olla eläkkeeseen oikeuttavaa työhistoriaa vähintään 20 vuotta. Koulutustuen ja koulutuspäivärahana saajille korotettua ansio-osaa maksetaan 150 päivän enimmäisajasta riippumatta.



*Työllistymisohjelmallisää* voidaan maksaa joko ansiopäivärahaan tai koulutustukeen yhteensä enintään 185 päivältä. Edellytyksenä on, että henkilön vähintään kolme vuotta kestänyt työsuhde on päättynyt tuotannollisista tai taloudellisista syistä, määräaikainen työsuhde on kestänyt vähintään kolme vuotta tai henkilö on ollut määräaikaisissa työsuhteissa samaan työnantajaan yhteensä vähintään 36 kuukautta 42 kuukauden aikana. Lisäksi edellytetään, että henkilölle on laadittu työllistymisohjelma ja hän täyttää palkansaajan jäsenyys- ja työssäoloehdon.

*Koulutuspäivärahaa* eli työttömien omaehtoisen opiskelun tukea maksetaan ansiopäivärahan suuruisena. Koulutuspäivärahan saamisen edellytyksenä on vähintään 10 vuoden työhistoria. Lisäksi edellytetään, että henkilö on saanut työttömyyspäivärahaa tai työmarkkinatukea vähintään 65 täydeltä työttömyyspäivältä koulutusta edeltäneen vuoden aikana. Viimeksi mainittua edellytystä ei ole kuitenkaan, jos henkilön koulutus tai opinnot sisältyvät työllistymisohjelmaan. Työttömyys- ja koulutuspäivärahaa maksetaan yhteensä enintään 565 päivältä, tai jos henkilö on aloittanut työllistymisohjelmaan sisältyvän koulutuksen tai jatkaa siihen sisältyviä opintoja ennen kuin hän on saanut työttömyysetuutta vähintään 65 työttömyyspäivältä, enintään 500 päivältä lisätynä ennen koulutuksen alkua maksettujen työttömyyspäivien määrällä.

*Koulutustukea* maksetaan pääasiassa ammatillisen jatko- ja täydennyskoulutuksen ajalta. Koulutustuen ansiotuki on pääsääntöisesti ansiopäivärahan suuruinen. Sen lisäksi voidaan maksaa ylläpitokorvausta ja korotettua ylläpitokorvausta koulutusaikaisista matka- ja muista ylläpitokustannuksista. Koulutustuen päiviä ei lasketa työttömyyspäivärahan 500 päivän enimmäiskeston.

*Vuorotteluvapaa* on järjestely, jossa työntekijä työnantajansa kanssa tekemän sopimuksen perusteella jää määräajaksi vapaalle ja työnantaja sitoutuu palkkaamaan hänen tilalleen työvoimatoimistossa työttömänä työnhakijana olevan henkilön. Vuorottelukorvausta maksetaan vähintään 90 päivän ja enintään 359 päivän vapaan ajalta. Vuorottelukorvauksen suuruus on 70 prosenttia työttömyyspäivärahasta. Jos vuorottelijalla on vähintään 25 vuotta eläkkeeseen oikeuttavaa työhistoriaa ennen vuorotteluvapaan alkamista, on vuorottelukorvaus 80 prosenttia työttömyyspäivärahasta.

## **Rahoitusjärjestelmän kuvaus**

Työttömyyskassalain mukaan työttömyyskassan varoja ei saa käyttää muihin tarkoituksiin kuin työttömyyskassan maksettavaksi säädettyjen etuuksien sekä kassan tarpeellisten hallintokulujen suorittamiseen.

### *Työttömyyskassojen etuusmenojen ja hallintokulujen rahoitus*

Työttömyyskassalle, jonka jäseninä on palkansaajia, maksetaan valtion osuutena kustakin työttömyyspäivärahasta peruspäivärahaa vastaava määrä. Työttömyyskassa rahoittaa kustakin ansiopäivärahasta 5,5 prosenttia ja lopusta rahoituksesta vastaa työttömyysvakuutusrahasto. Lomautusajalta maksettuihin ja lisäpäiviin ei kuitenkaan makseta valtionosuutta, vaan työttömyysvakuutusrahaston osuus näihin päivärahoihin on 94,5 prosenttia menoista. Yrittäjäkassoille ei makseta yrittäjäpäivärahoihin työttömyysvakuutusrahaston osuutta, vaan yrittäjäkassat vastaavat näistä menoista itse. Palkansaajakassan maksamista yrittäjien etuuksista valtio rahoittaa peruspäivärahaa ja lapsikoro-

tusta vastaavan osuuden, palkansaajakassa rahoittaa 5,5 prosenttia päivärahoista ja ansiotuen ansio-osista ja jäljellä olevan osuuden rahoittaa se yrittäjäkassa, jonka jäsenenä etuuden saaja on viimeksi hankkinut työssäoloehdon. Työttömyyskassojen maksamien muiden etuuksien rahoituksessa noudatetaan soveltuvin osin yllä kuvattua kustannusten jakoa.

Työttömyyskassat saavat hallintokuluihinsa valtionosuutta ja työttömyysvakuutusrahaston osuutta. Nämä osuudet määräytyvät työttömyyskassan jäsenmäärän, etuusmenojen ja palkansaajakassoilla päätösten lukumäärän mukaan.

### *Rahoitusosuuksiin liittyvä menettely*

Työttömyyskassalla on oikeus saada täysi valtionosuus ja työttömyysvakuutusrahaston osuus vain, jos sen jäsenmäärä on vähintään 8 000. Sosiaali- ja terveysministeriö voi Vakuutusvalvontaviraston esityksestä myöntää poikkeuksellisesti oikeuden täysiin osuuksiin sellaiselle työttömyyskassalle, jonka jäsenmäärä alittaa tämän rajan.

Työttömyyskassoille maksetaan lopulliset rahoitusosuudet kultakin kalenterivuodelta. Päätöksen lopullisista rahoitusosuuksista tekee sosiaali- ja terveysministeriö Vakuutusvalvontaviraston esityksestä. Työttömyysvakuutusrahasto maksaa työttömyyskassoille ennakkoa rahoitusosuuksista. Kun sosiaali- ja terveysministeriö on vahvistanut lopulliset rahoitusosuudet, työttömyyskassalle seuraavana vuonna maksettavista ennakoista vähennetään työttömyyskassalle mahdollisesti liikaa maksettu osuus tai jos ennakoita on maksettu vahvistettuja rahoitusosuuksia vähemmän, työttömyyskassalle maksetaan lopullisten rahoitusosuuksien ja maksettujen ennakoiden välinen erotus. Koulutustuen ja muiden opintososiaalisten etuuksien osalta ennakoiden maksaminen ja lopullisen rahoitusosuuspäätöksen tekeminen on yllä kuvatun kaltaista sillä poikkeuksella, että lopulliset päätökset rahoitusosuuksista ja päätösten valmistelun tekee työministeriö.

### *Jäsenmaksut ja tasoitusrahasto*

Työttömyyskassan jäsenmaksun vahvistaa Vakuutusvalvontavirasto työttömyyskassan esityksen pohjalta. Työttömyyskassan jäsenmaksu on määrättävä siten, että se yhdessä rahoitusosuuksien kanssa riittää työttömyyskassan sitoumusten täyttämiseen. Lisäksi jäsenmaksua vahvistettaessa on otettava huomioon se, että työttömyyskassalla tulee olla työttömyyskassan rahoituksen ja maksuvalmiuden turvaamiseksi tasoitusrahasto. Tasoitusrahastoon siirretään työttömyyskassan vuotuinen ylijäämä.

Vakuutusvalvontavirasto vahvistaa työttömyyskassan tasoitusrahaston vähimmäis- ja enimmäismäärän suuruuden ottaen huomioon kassan omalla vastuulla olevat etuusmenot ja hallintokustannukset. Vähimmäistaso määritellään kassan jäsenmaksujen vahvistamisen yhteydessä kolmen vuoden kassan omalla vastuulla olevien menojen pohjalta siten, että otetaan huomioon edellisen vuoden toteutuneen, kuluvan vuoden toteutumisenusteen ja seuraavan vuoden talousarviossa kassan omalla vastuulla olevien etuusmenojen ja hallintokustannusten keskiarvo.

Työttömyyskassa voi saada jäsenmaksun tasausta, jos sen maksamien työttömyys-etuuspäivien lukumäärä on edellisenä vuonna ylittänyt olennaisesti kassojen jäsentä kohti lasketut keskimääräiset työttömyysetuuspäivät. Jäsenmaksun tasauksesta päättää

työttömyysvakuutusrahasto, joka voi asiasta päättäessään ottaa huomioon myös työttömyyskassan tasoitusrahaston määrän.

### *Vajauksen täyttäminen*

Jos palkansaajakassan tilinpäätös osoittaa vajausta, sen täyttämiseen käytetään ensisijaisesti sen tasoitusrahastosta enintään 50 prosenttia. Jos tilinpäätös tästä huolimatta osoittaa vajausta, palkansaajakassan vaje täytetään työttömyyskassojen tukikassan varoista. Työttömyyskassojen tukikassaan kuuluvat kaikki palkansaajakassat ja sen tarkoituksena on tasoittaa eri aloilla vallitsevaa työttömyysrasitusta. Tukikassan varoja voidaan yhden kalenterivuoden aikana käyttää enintään puolet niiden määrästä. Jos palkansaajakassan vajausta ei voida täyttää näillä keinoilla, vaje täytetään valtion varoista työttömyyskassalle myönnettävällä lisäosuudella.

Yrittäjäkassan vaje täytetään ensisijaisesti sen tasoitusrahastosta. Jos yrittäjäkassan tilinpäätös osoittaa vajausta vielä senkin jälkeen, kun sen täyttämiseen on käytetty enintään 50 prosenttia tasoitusrahastosta, vaje siirretään seuraavan vuoden tilinpäätökseen täytettäväksi työttömyyskassan varoista.

## 2. KESKEINEN LAINSÄÄDÄNTÖ JA MUUTOKSET VUODEN 2006 AIKANA

Keskeisimmät työttömyyskassojen toimintaa vuonna 2006 säätelevät lait ja asetukset olivat

- Työttömyyskassalaki (603/1984)
- Valtioneuvoston asetus työttömyyskassalain toimeenpanosta (272/2001)
- Laki työttömyysetuuksien rahoituksesta (555/1998)
- Työttömyysturvalaki (1290/2002)
- Valtioneuvoston asetus työttömyysturvalain täytäntöönpanosta (1330/2002)
- Valtioneuvoston asetus työttömyysetuutta määrättäessä huomioon otettavasta tulosta (1332/2002)
- Laki julkisesta työvoimapalvelusta (1295/2002)
- Vuorotteluvapaalaki (1305/2002)

### Lainsäädännön muutokset

Työttömyysturvalain voimaantulosäännöstä muutettiin (1008/2005) 1.1.2006 lukien siten, että soviteltua työttömyysetuutta voidaan myöntää 31.12.2007 saakka siitä huolimatta, että sovitellun työttömyysetuuden maksamisen enimmäisaika täyttyy.

Työttömyysturvalakia muutettiin (1180/2005) 1.1.2006 lukien siten, ettei puolison saamaa lasten kotihoidon tukea vähennetä toisen puolison työttömyysetuudesta, jos puoliso itse hoitaa lasta ja saa samanaikaisesti äitiys-, erityisäitiys-, isyys- tai vanhempainrahaa. Koulutuspäivärahan saamisen edellytyksiä muutettiin siten, että vaatimusta koulutusta edeltävän työttömyysjakson vähimmäispituudesta lyhennettiin 65 maksettua työttömyyspäivää vastaavaksi. Tätä edellytystä ei sovelleta hakijaan, jonka aloittama tai jatkama ammatillisia valmiuksia edistävä koulutus sisältyy työllistymisohjelmaan. Jos yleissivistävän koulutuksen puuttuminen on esteenä työllistymiselle tai osallistumiselle ammatilliseen koulutukseen ja koulutuksen tarve todetaan työllistymisohjelmassa, peruskoulun oppimäärän tai aiemmin aloitettujen lukio-opintojen loppuunsaattaminen voi oikeuttaa koulutuspäivärahaan. Koulutuspäivärahan ja työttömyyspäivärahan yhteenlaskettu korvauspäivien enimmäiskesto muutettiin 565 päivään. Hakijalle, joka on aloittanut työllistymisohjelmaan sisältyvän koulutuksen tai jatkaa siihen sisältyviä opintoja ennen kuin hän on saanut työttömyyspäivärahaa tai työmarkkinatukea vähintään 65 työttömyyspäivältä, koulutuspäivärahaa maksetaan enintään 500 päivältä lisättynä ennen koulutuksen alkua maksettujen työttömyyspäivien määrällä. Tällöin koulutuspäivärahaan voivat tulla sovellettaviksi myös omavastuuaikaa koskevat säännökset. Työttömyysturvalakia muutettiin vielä siten, että koulutuspäivärahan saamisen edellytyksenä olevaa työssäoloaikaa laskettaessa työhön rinnastettavana aikana otetaan huomioon myös aika, jolta hakijalle on maksettu sairausvakuutuslain mukaista äitiys-, erityisäitiys-, isyys- tai vanhempainrahaa tai erityishoitorahaa sellaiselta ajalta, jolta hän ei ole ansainnut laissa tarkoitettua eläkettä. Työhön rinnastettavana aikana huomioon otetaan myös aika, jonka hakija on ollut lakiin tai työ- tai virkaehtosopimukseen perustuvalla hoitovapaalla tai suorittanut varusmies- tai siviilipalvelusta ja jona hakija on ollut sairauden, vian tai vamman vuoksi työkyvytön saaden laissa tarkoitettua eläkettä, kuntoutustukea tai tapaturmavakuutuslain mukaista tapaturmaeläkettä.

Laskettaessa palkansaajan ansiopäivärahan saamisen edellytyksenä olevaa työssäoloeh-  
toa otetaan huomioon puolet niiden kalenteriviikkojen lukumäärästä, joina tehdyn työn  
palkkauskustannuksiin työnantaja on saanut korkeinta korotettua palkkatukea. Tämä  
muutos toteutettiin muuttamalla työttömyysturvalakia (1217/2005) 1.1.2006 lukien.  
Edelleen työssäoloehtoon otetaan huomioon puolet myös niiden kalenteriviikkojen lu-  
kumäärästä, joina tehdyn työn palkkakustannuksiin työnantaja on saanut samalta ajalta  
työmarkkinatukea ja julkisesta työvoimapalvelusta annetussa laissa tarkoitettua työllis-  
tämistukea (462/2006).

Työntekijäin eläkemaksun ja palkansaajan työttömyysvakuutusmaksun huomioon ot-  
tamisesta työttömyysturvalain perusteella maksettavissa päivärahoissa annetun sosiaali-  
ja terveysministeriön asetuksen (1048/2005) mukaan työttömyyspäivärahaa määrättäes-  
sä työtulosta vähennettiin 4,88 prosenttia, kun päivärahan perusteena oleva palkka mää-  
riteltiin 1.1.2006 jälkeen.

### 3. TYÖTTÖMYYSKASSOJEN TALOUS JA TILINPÄÄTÖSTIEDOT

Työttömyyskassojen rahavirrat 2006, miljoonaa euroa (muutos % vuodesta 2005)

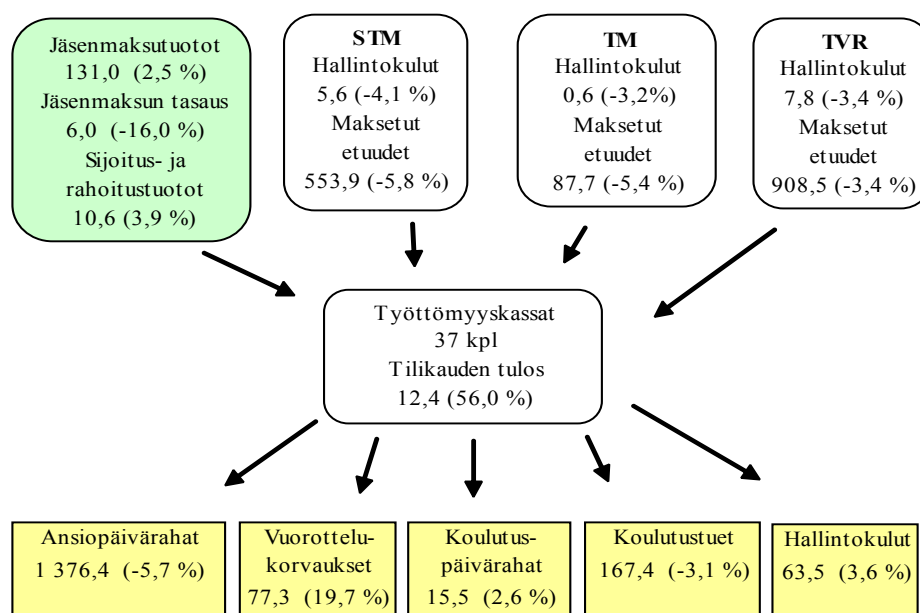

Työttömyyskassojen maksamien etuuksien menot laskivat 74,7 miljoonaa euroa edellisestä vuodesta. Muutokset jakaantuivat siten, että valtion menot laskivat 38,9 miljoonaa euroa, työttömyysvakuutusrahaston menot laskivat 32,1 miljoonaa euroa ja työttömyyskassojen menot laskivat 3,7 miljoonaa euroa.

Valtion osuus etuusmenoista oli noin 39 prosenttia, työttömyysvakuutusrahaston vajaat 56 prosenttia ja työttömyyskassojen noin 5 prosenttia.

**Taulukko 1. Työttömyyskassojen maksamat etuudet ja niiden rahoitusosuudet 2006**

	Bruttomenot		Valtio		TVR		Kassat	
	1 000 €	%	1 000 €	%	1 000 €	%	1 000 €	%
<b>Palkansaajien etuudet yhteensä</b>	<b>1 628 868</b>	100,0	<b>637 158</b>	39,1	<b>908 484</b>	55,8	<b>83 226</b>	5,1
Ansiopäivärahat	1 369 466	100,0	510 951	37,3	784 016	57,2	74 498	5,4
Lisäpäivien ansiopäivärahat	172 745	100,0	0	0,0	163 246	94,5	9 500	5,5
Lomautusajan ansiopäivärahat*	88 543	100,0	0	0,0	83 679	94,5	4 864	5,5
Muut ansiopäivärahat	1 108 177	100,0	510 951	46,1	537 091	48,5	60 135	5,4
Koulutuspäivärahat	15 318	100,0	6 607	43,1	7 885	51,5	826	5,4
Koulutustuet	166 795	100,0	87 309	52,3	75 874	45,5	3 611	2,2
Vuorottelukorvaukset	77 289	100,0	32 291	41,8	40 708	52,7	4 290	5,6
<b>Yrittäjien etuudet yhteensä</b>	<b>7 643</b>	100,0	<b>4 491</b>	58,8	<b>0</b>	0,0	<b>3 152</b>	41,2
Ansiopäivärahat	6 921	100,0	3 975	57,4	0	0,0	2 946	42,6
Koulutuspäivärahat	128	100,0	84	65,8	0	0,0	44	34,2
Koulutustuet	594	100,0	431	72,6	0	0,0	162	27,4
<b>Yhteensä</b>	<b>1 636 511</b>	100,0	<b>641 649</b>	39,2	<b>908 484</b>	55,5	<b>86 378</b>	5,3

\* sisältää sääesteen ajalta maksetut ansiopäivärahat

Vuodelle 2006 myönnettiin poikkeuslupa täyteen rahoitusosuuteen yhdelle palkansaa-  
jakassalle ja yhdelle yrittäjäkassalle, joiden jäsenmäärät olivat alle 8 000.

Kassoille maksetut ennakot etuuksiin ja hallintomenoihin ylittivät sosiaali- ja terveys-  
ministeriön lopulliset rahoitusosuudet 3,0 miljoonalla eurolla ja rahaston lopulliset ra-  
hoitusosuudet 4,5 miljoonalla eurolla. Edellisenä vuonna kassoille maksetut ennakot  
alittivat sosiaali- ja terveysministeriön osuuden 2,8 ja rahaston osuuden 0,8 miljoonalla  
eurolla.

Alijäämäisen tuloksen, yhteensä lähes 4,0 miljoonaa euroa, teki kahdeksan kassaa, jot-  
ka kaikki käyttivät omaa tasoitusrahastoaan vajauksen kattamiseen. Tukikassan varoja  
on vajauksen kattamiseen käytetty viimeksi vuonna 1997. Kassojen oma pääoma tulok-  
sen siirron jälkeen nousi 5 prosenttia yhteensä 266,9 miljoonaan euroon. Jäsenmaksun  
tasausta maksettiin kymmenelle kassalle yhteensä 6,0 miljoonaa euroa.

Vakuutusvalvontavirasto vahvisti tasoitusrahaston vähimmäismääräksi vuoden 2002  
alusta 100 prosenttia kassan omalla vastuulla olevista menoista ja tasoitusrahaston  
enimmäismääräksi 400 prosenttia. Yrittäjäkassoilla rahaston enimmäismäärä voi olla  
niiden rahoituksesta johtuen edellä todettua korkeampi. Vuonna 2006 kahden kassan  
tasoitusrahaston määrä oli alle 100 prosenttia, kun tilikauden tulos oli otettu huomioon.  
Kaikkien kassojen rahastoasteiden keskiarvo oli 199 prosenttia, minimi 82, mediaani  
172 ja maksimi 416 prosenttia.

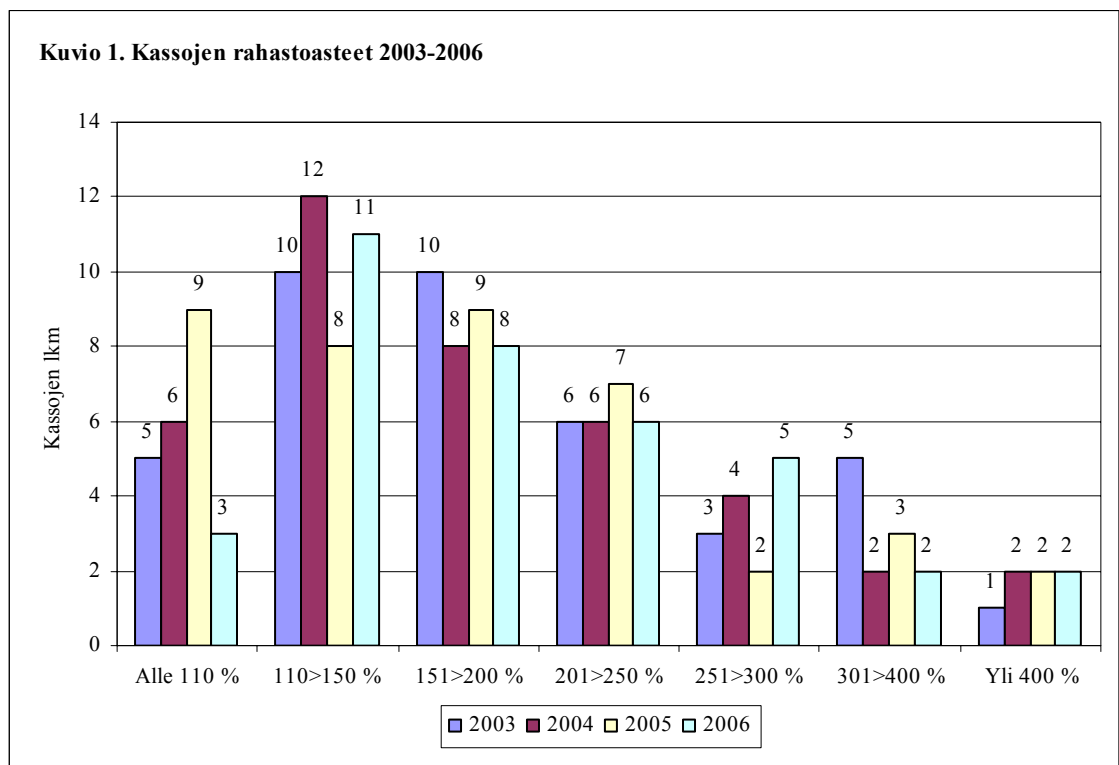

## Tilinpäätöstiedot

Seuraavassa tarkastellaan muutoksia vuodelta 2006 verrattuna vuoteen 2005. Vuoden 2005 luvut ovat suluissa. Tarkastelu tehdään [liitetaulukon 21](#) rakenteen mukaisesti.

### *Kulut ja tuotot*

Vuonna 2006 työttömyyskassat maksoivat etuuksia yhteensä 1 636,5 miljoonaa euroa, vähennystä edelliseen vuoteen oli noin 4 prosenttia. Vakuutustoiminnan jäsenmaksutuotot olivat 131,0 miljoonaa euroa ja muut vakuutustoiminnan tuotot 14,0 miljoonaa euroa. Tuotot yhteensä nousivat lähes 2 prosenttia edellisestä vuodesta. Valtion ja työttömyysvakuutusrahaston osuudet korvauksista laskivat edellisestä vuodesta noin 4 prosenttia 1 550,1 miljoonaan euroon. Kassojen omalla vastuulla olevat korvauskulut olivat noin 86 miljoonaa euroa, laskua vuoteen 2005 verrattuna oli vajaat 5 prosenttia.

Hallintokulut olivat yhteensä 63,5 miljoonaa euroa, nousua vajaat 4 prosenttia. Valtion ja työttömyysvakuutusrahaston osuus kassojen hallintokuluista oli yhteensä 14,0 miljoonaa euroa. Työttömyyskassat saivat valtion ja työttömyysvakuutusrahaston osuutta hallintokuluihinsa yhteensä 22 prosenttia kokonaiskuluista. Kassojen oman henkilöstön palkat sivukuluineen nousivat 21 prosenttia 31,7 (26,2) miljoonaan euroon. Kassojen oman henkilöstön määrä oli 721 henkilötyövuotta, nousua vuoteen 2005 oli 101 henkilötyövuotta. Muilta ostettujen henkilöstöpalvelujen kustannukset laskivat edellisvuodesta lähes 52 prosenttia ja olivat 4,2 (8,7) miljoonaa euroa. Ostettujen henkilötyövuosien määrä oli 93 henkilötyövuotta ja laskua vuoteen 2005 verrattuna oli 108 henkilötyövuotta.



Kuvio 2. Hallintokulut 2006, yhteensä 63,5 miljoonaa euroa

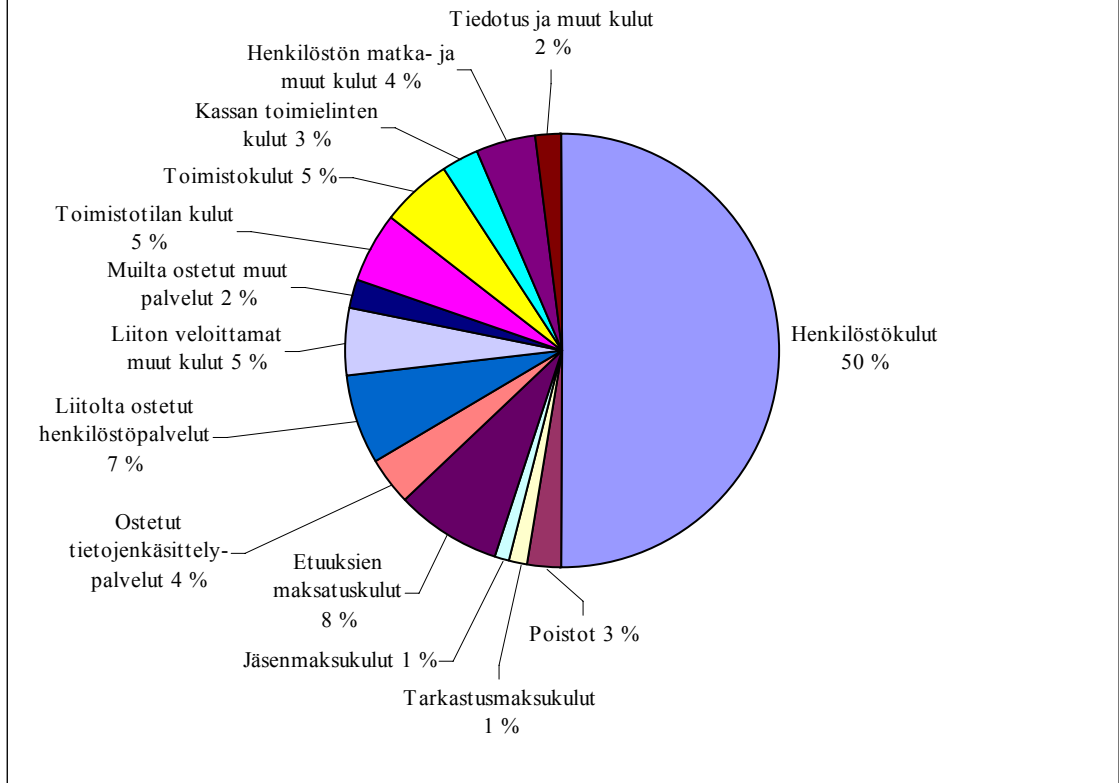

### Tulos

Vakuutustoiminnan tuoton alijäämä pieneni runsaalla 50 prosentilla edelliseen vuoteen verrattuna ja oli noin 4,6 (9,2) miljoonaa euroa. Tulos muodostui 19 (28) kassan vakuutustoiminnan 13,0 (18,2) miljoonan euron alijäämästä ja 18 (12) kassan vakuutustoiminnan 8,5 (4,1) miljoonan euron ylijäämästä. Tämä tuotto/kulualijäämä katettiin sijoitus- ja rahoitustoiminnan tuotoilla, jotka olivat nettomäärältään 10,6 (10,1) miljoonaa euroa sekä satunnaisten erien, lähinnä jäsenmaksun tasauksen, tuotoilla, jotka olivat yhteensä 6,0 (7,0) miljoonaa euroa. Satunnaisten erien ja tilinpäätössiirtojen jälkeen kirjattiin tilikauden tulokseksi ylijäämää 12,4 (8,0) miljoonaa euroa, jossa lisäystä edellisen vuoden ylijäämään oli 56 prosenttia. Tulos kahdeksan kassan osalta oli siirtojen jälkeen alijäämäinen yhteensä noin 4,0 miljoonaa euroa ja 29 kassan tulos oli yhteensä 16,5 miljoonaa euroa ylijäämäinen.

### Tase

Taseen loppusumma oli 340,9 (322,3) miljoonaa euroa. Taseen pysyvät vastaavat kasvoivat lähes kolme prosenttia yli 162,2 (157,5) miljoonaan euroon. Pysyvien vastaavien sijoituksista suurimmat erät olivat muut osakkeet ja osuudet, joiden määrä kasvoi 52,8 miljoonasta 68,1 miljoonaan euroon. Muut sijoitukset, jotka muodostuivat lähinnä vakuutussijoituksista sekä rahastosijoituksista, olivat yhteensä 63,9 (75,8) miljoonaa euroa. Joukkovelkakirjasijoitusten osuus nousi 14,6 miljoonasta eurosta 15,7 miljoonaan euroon.

Lyhytaikaisten saamisten ryhmässä tilityssaamiset sosiaali- ja terveysministeriöltä olivat 7,2 (8,4) miljoonaa euroa, työministeriöltä 4,2 (2,2) miljoonaa euroa ja työttömyysvakuutusrahastolta 14,2 (12,5) miljoonaa euroa. Vakuutusmaksusaamiset olivat 22,2 (20,1) miljoonaa euroa. Takaisinperintäsaamiset nousivat yli 12 prosenttia 8,9 (8,0) miljoonaan euroon. Lyhytaikaisten rahoitusarvopapereiden arvo oli 22,6 (9,8) miljoonaa euroa. Rahat ja pankkisaamiset olivat yhteensä 89,3 (96,9) miljoonaa euroa, vähennystä edellisen vuoden taseeseen lähes 8 prosenttia.

Vastattavissa oma pääoma oli tilikauden ylijäämän siirron jälkeen 266,9 (254,4) miljoonaa euroa. Lyhytaikaiset tilitysvelat sosiaali- ja terveysministeriölle kasvoivat ja olivat 9,8 (5,2) miljoonaa euroa. Myös tilitysvelka työministeriölle, 1,5 (0,4) miljoonaa euroa kasvoi. Tilitysvelka työttömyysvakuutusrahastolle kasvoi myös 14,3 (9,4) miljoonaan euroon. Yhteensä vieras pääoma, 73,9 (67,7) miljoonaa euroa, oli noin 9 prosenttia suurempi kuin edellisvuoden taseessa.

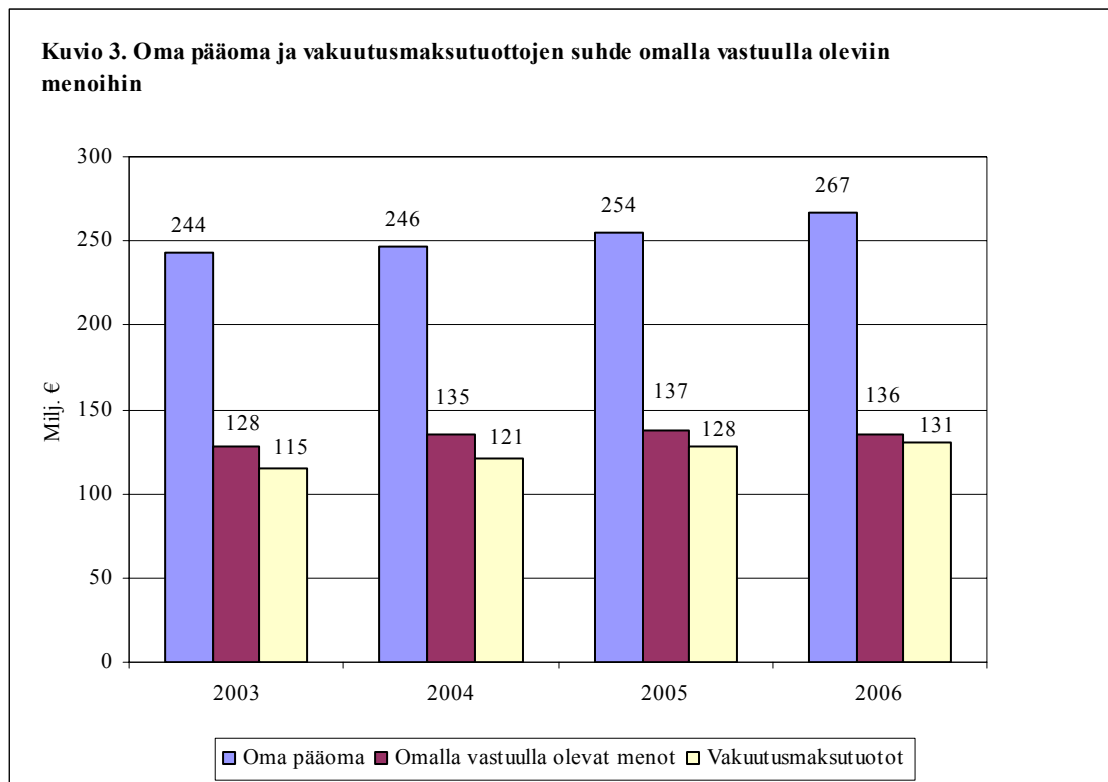

#### 4. TYÖTTÖMYYSKASSOJEN JÄSENMÄÄRÄT JA JÄSENMAKSUT

Vuoden 2006 lopussa työttömyyskassoja oli yhteensä 37, joista kaksi oli yrittäjäkassaa.

Kolmen kassan fuusioituminen toteutui 1.1.2006 lukien. Luonnonvara-alan työttömyyskassa sulautui Maa- meri- ja metsäalojen työttömyyskassaan, Rautatieläisten työttömyyskassa sulautui Ilmailu- ja Rautatiekuljetusalan työttömyyskassaan ja Valtion ja erityispalvelujen palkansaajien työttömyyskassa sulautui Kunta-alan työttömyyskassaan, jonka nimi muutettiin Julkisten ja hyvinvointialojen työttömyyskassaksi.

Työttömyyskassoista saatujen tietojen mukaan kassoissa oli vuoden 2006 lopussa noin 1 968 300 jäsentä, joista 320 800 oli ns. yksilöjäseniä. Yksilöjäsenellä tarkoitetaan henkilöä, joka on ainoastaan työttömyyskassan jäsen, eikä kuulu kassan toimintaa lähellä olevaan ammattiliittoon. Jäsenmäärästä oli naisia 53 prosenttia. Edellisestä vuodesta jäsenmäärä laski vajaalla 6 000 jäsenellä. Jäsenmäärältään suurin kassa oli Yleinen työttömyyskassa YTK, jossa oli vuoden 2006 lopussa noin 258 100 jäsentä. Seuraavaksi suurimmat olivat Julkisten ja hyvinvointialojen työttömyyskassa lähes 188 800 jäsenelään ja IAET-kassa, jossa oli jäseniä noin 180 800. Tarkat tiedot kaikkien kassojen jäsenmääristä löytyvät [liitetaulukosta 1](#).

Vuonna 2006 yhteensä 20 palkansaajakassaa peri jäseniltään prosenttiperusteista, ansioon sidottua jäsenmaksua ja loput 15 perivät euromääräistä jäsenmaksua. Yrittäjäkassat perivät yrittäjätulon mukaan määräytyvää prosenttiperusteista jäsenmaksua. Vakuutusvalvontavirasto vahvisti vuoden 2006 jäsenmaksut vuoteen 2005 verrattuna siten, että kaksi kassaa siirtyi prosenttiperusteisesta euromääräiseen jäsenmaksuun. Muiden kassojen osalta kahden työttömyyskassan jäsenmaksu aleni, 11 kassan nousi ja 22 kassan jäsenmaksu pysyi ennallaan. Tarkemmat jäsenmaksutiedot ovat [liitetaulukossa 2](#).

Vuosi	Kassojen lkm 31.12.	Jäsenmäärä yhteensä	Muutos ed. vuodesta	Palkansaajakassat	Yrittäjäkassat
1992	71	1 832 907	62 272	1 832 907	
1993	70	1 859 443	26 536	1 859 443	
1994	68	1 862 066	2 623	1 862 066	
1995	67	1 882 525	20 459	1 876 708	5 817
1996	66	1 895 415	12 890	1 887 441	7 974
1997	51	1 895 134	-281	1 885 317	9 817
1998	50	1 897 610	2 476	1 886 406	11 204
1999	49	1 911 321	13 711	1 899 585	11 736
2000	48	1 921 900	10 579	1 908 914	12 986
2001	43	1 939 532	17 632	1 925 962	13 570
2002	42	1 941 472	1 940	1 927 190	14 282
2003	42	1 955 937	14 465	1 941 048	14 889
2004	40	1 965 181	9 244	1 949 507	15 674
2005	40	1 974 281	9 100	1 957 869	16 412
2006	37	1 968 330	-5 951	1 950 568	17 762

## 5. MAKSETUT ETUUEDET JA ETUUKSIEN SAAJAT

Työttömyyskassat maksoivat etuuksia jäsenilleen yhteensä 1 636,6 miljoonaa euroa 34,1 miljoonalta päivältä vuonna 2006. Etuuksien saajia oli vuoden aikana yhteensä 281 500.

Työttömyyskassojen maksamien etuuksien rahamäärä laski edellisestä vuodesta yhteensä 74,7 miljoonaa euroa. Maksettuja etuuspäiviä kertyi vuoden 2006 aikana yhteensä 2,4 miljoonaa vähemmän kuin edellisenä vuonna. Etuuksien saajia oli puolestaan noin 18 400 vähemmän kuin vuonna 2005.

<b>Taulukko 3. Maksetut etuudet, etuuspäivät ja etuuksien saajat 2003-2006</b>					
	2003	2004	2005	2006	Muutos %
<b>Maksettu määrä</b>	<b>1 000 €</b>				<b>05-06</b>
Ansiopäiväraha	1 360 561	1 469 874	1 458 836	1 376 493	-5,6
Koulutuspäiväraha	12 188	14 655	15 062	15 446	2,5
Koulutustuki	162 048	182 280	172 831	167 388	-3,1
Vuorottelukorvaus	73 932	64 087	64 569	77 289	19,7
<b>Yhteensä</b>	<b>1 608 728</b>	<b>1 730 896</b>	<b>1 711 298</b>	<b>1 636 616</b>	<b>-4,4</b>
<b>Etuuspäivät</b>	<b>1 000 kpl</b>				
Ansiopäiväraha	31 101	32 533	31 729	29 218	-7,9
Koulutuspäiväraha	255	293	294	294	0,0
Koulutustuki	2 963	3 152	2 937	2 753	-6,3
Vuorottelukorvaus	1 971	1 606	1 581	1 841	16,4
<b>Yhteensä</b>	<b>36 291</b>	<b>37 584</b>	<b>36 541</b>	<b>34 106</b>	<b>-6,7</b>
<b>Etuuksien saajat</b>	<b>1km</b>				
Ansiopäiväraha	287 138	285 442	276 469	255 924	-7,4
Koulutuspäiväraha	1 928	2 185	2 233	2 354	5,4
Koulutustuki	34 867	36 394	33 334	32 022	-3,9
Vuorottelukorvaus	18 457	16 255	16 691	18 641	11,7
<b>Yhteensä</b>	<b>311 193</b>	<b>308 457</b>	<b>299 917</b>	<b>281 505</b>	<b>-6,1</b>

### Ansiopäivärahat

Työttömyyskassat maksoivat jäsenilleen ansiopäivärahoja yhteensä 1 376,5 miljoonaa euroa 29,2 miljoonalta päivältä vuoden 2006 aikana. Ansiopäivärahojen yhteenlaskettu rahamäärä laski edellisestä vuodesta yhteensä 82,3 miljoonaa euroa. Maksettujen ansiopäivärahopäivien lukumäärä laski 2,5 miljoonalla edelliseen vuoteen verrattuna. Ansiopäivärahan saajia oli vuoden 2006 aikana yhteensä 255 900, mikä on noin 20 500 saajaa vähemmän kuin vuonna 2005. Kaikista ansiopäivärahan saajista naisten osuus oli noin 57 prosenttia.

<b>Taulukko 4. Ansiopäivärahat lajeittain 2006</b>						
	Maksettu määrä, 1000 €	Muutos % 05-06	Päivät 1000 kpl	Muutos % 05-06	Saajat lkm	Muutos % 05-06
<b>Ansiopäivärahat yhteensä</b>	1 376 493	-5,6	29 218	-7,9	255 924	-7,4
Palkansaajien ansiopäivärahat	1 369 606	-5,7	29 050	-8,0	254 722	-7,4
Yrittäjien ansiopäivärahat	6 887	4,9	168	1,2	1 202	-5,5
Kokonaan työttömien ansiopäivärahat*	1 173 294	-4,3	23 242	-7,0	205 862	-4,4
Sovitellut ansiopäivärahat	117 485	-1,9	4 410	-4,9	62 696	-7,0
Lisäpäivien ansiopäivärahat	172 884	8,1	3 546	4,9	26 789	11,0
Lomautusajan ansiopäivärahat**	88 064	-23,9	1 663	-25,3	34 897	-25,0
Korotettua ansio-osaa sisältäneet ansiopäivärahat	82 301	-21,1	1 233	-23,9	15 619	-16,0
Työllistymisohjelmallisää sisältäneet ansiopäivärahat	12 611	212,4	178	196,7	9 347	181,0
			Osuus % ansiopvr.	Osuus % ansiopvr.		
	€/pv	pv/saaja	menoista	saajista		
<b>Ansiopäivärahat yhteensä</b>	47,11	114				
Palkansaajien ansiopäivärahat	47,15	134	99,5	99,5		
Yrittäjien ansiopäivärahat	40,90	138	0,5	0,5		
Kokonaan työttömien ansiopäivärahat*	50,48	113	85,2	80,4		
Sovitellut ansiopäivärahat	26,64	70	8,5	24,5		
Lisäpäivien ansiopäivärahat	48,75	132	12,6	10,5		
Lomautusajan ansiopäivärahat**	52,94	48	6,4	13,6		
Korotettua ansio-osaa sisältäneet ansiopäivärahat	66,74	79	6,0	6,1		
Työllistymisohjelmallisää sisältäneet ansiopäivärahat	71,03	19	0,9	3,7		
*ei sisällä sääestepäiviä eikä kokoaikaisesti lomautettuja						
**sisältää sekä kokoaikaisestilomautetut että lyhennetylle työpäivälle tai -viikolle lomautetut						

Keskimääräinen ansiopäiväraha oli 47,11 euroa päivässä, mikä oli 1,13 euroa enemmän kuin edellisenä vuonna. Ansiopäivärahan suuruusjakauma sukupuolittain on esitetty [kuviossa 4](#). Keskimääräistä ansio-päivärahaa alentavat sovitellut päivärahat, joiden osuus maksetuista ansiopäivärahoista vuonna 2006 oli vajaat 9 prosenttia. Sovitellun ansiopäivärahan suuruus oli keskimäärin 26,64 euroa päivässä. Kokonaan työttömien keskimääräinen ansiopäiväraha oli 50,48 euroa. Sovitellun ansiopäivärahan alentavaa vaikutusta keskimääräiseen ansiopäivärahaan kompensoivat osaltaan korotettua ansio-osaa sisältäneet ansiopäivärahat, joiden osuus kaikista maksetuista ansiopäivärahoista oli 6 prosenttia. Keskimäärin korotettua ansio-osaa sisältävän ansiopäivärahan suuruus vuonna 2006 oli 66,74 euroa päivässä. Työllistymisohjelmallisää sisältäneen ansiopäivärahan suuruus oli keskimäärin 71,03 euroa päivässä ja sen osuus oli lähes yksi prosentti kaikista ansiopäivärahamenoista.

Ansiopäivärahaa maksettiin keskimäärin 114 päivältä. Tarkasteltaessa ansiopäivärahan saajia työttömyyskauden keston mukaan vuoden 2006 lopussa ([ks. liitetaulukko 17](#)), havaitaan, että 18 prosentilla saajista työttömyys oli yhdenjaksoisesti kestänyt enintään

kuukauden. Vastaavasti niitä, joiden työttömyys oli kestänyt yli vuoden, oli 28 prosenttia saajista. Ansiopäivärahan saajien ikäryhmittäisestä vertailusta nähdään, että vuoden 2006 aikana ansiopäivärahaa saaneista viidennes oli 55–59-vuotiaita (ks. liitetaulukko 14). Kaiken kaikkiaan reilut kaksi viidesosaa saajista oli yli 50-vuotiaita. Alle 30-vuotiaiden osuus oli noin kymmenesosa. Ansiopäivärahan saaja oli vuonna 2006 keskimäärin 45-vuotias.

Ansiopäivärahamenot nousivat 11 työttömyyskassassa ja laskivat 26 työttömyyskassassa. Suhteellisesti eniten menot laskivat Valtion virkamiesten työttömyyskassassa, yhteensä 33 prosenttia. Suhteellisesti eniten ansiopäivärahamenot kasvoivat vuoden alussa tapahtuneen fuusion vuoksi Ilmailu- ja Rautatiekuljetusalan työttömyyskassassa 142 prosentilla. Toiseksi eniten menot kasvoivat Maa- meri ja metsäalojen työttömyyskassassa, yhteensä 62 prosenttia.

Lisäpäivien ansiopäivärahamenot nousivat 13,0 miljoonaa euroa eli 8 prosenttia edellisestä vuodesta. Työttömyyskassat maksoivat ansiopäivärahoja lisäpäiviltä yhteensä 172,9 miljoonaa euroa, mikä on 13 prosenttia kaikista ansiopäivärahamenoista. Lisäpäivärahamenojen osuus kaikista maksetuista ansiopäivärahoista oli suurin Ilmailu- ja Rautatiekuljetusalan työttömyyskassassa, yhteensä 37 prosenttia.

Lomautusajalta maksettujen ansiopäivärahojen rahamäärä laski yhteensä 27,7 miljoonaa euroa eli 24 prosenttia edellisestä vuodesta. Saajien määrä laski noin 11 600 henkilöllä. Lomautusajan ansiopäivärahoja maksettiin yhteensä 88,1 miljoonaa euroa, mikä on 6 prosenttia kaikista ansiopäivärahamenoista. Suhteellisesti eniten ansiopäivärahoja lomautuksen ajalta maksettiin Sähköalojen työttömyyskassassa, yhteensä 27 prosenttia kaikista maksetuista ansiopäivärahoista.

Soviteltuja ansiopäivärahoja maksettiin 117,5 miljoonaa euroa, yhteensä 4,4 miljoonalta päivältä. Soviteltuna maksettujen ansiopäivärahojen osuus oli 9 prosenttia kaikista maksetuista ansiopäivärahoista. Sovitelluista ansiopäivärahoista 50 prosenttia maksettiin osa-aikatyön perusteella ja 38 prosenttia satunnaisen kokoaikatyön perusteella. Soviteltua ansiopäivärahaa maksettiin vuoden aikana yhteensä 62 700 työttömyyskassan jäsenelle, mikä on 4 700 saajaa vähemmän kuin edellisenä vuonna. Suhteellisesti eniten sovitellun päivärahan saajia oli Lähi- ja Perushoitajien työttömyyskassassa, lähes 50 prosenttia kaikista ansiopäivärahan saajista. Vähiten sovitellun saajia oli Ilmailu- ja Rautatiekuljetusalan työttömyyskassassa, jossa osuus oli 7 prosenttia kaikista ansiopäivärahan saajista.

Yrittäjien ansiopäivärahoja maksettiin vuonna 2006 yhteensä 6,9 miljoonaa euroa, mikä on 0,3 miljoonaa euroa eli 5 prosenttia enemmän kuin edellisenä vuonna. Saajia oli yhteensä 1 200. Palkansaajakassat maksoivat yrittäjien ansiopäivärahaa niin sanotun jälkisuojan perusteella 26 saajalle yhteensä 87 300 euroa.

## **Vuorottelukorvaukset ja koulutusetuudet**

Työttömyyskassat maksoivat vuorottelukorvauksia vuonna 2006 yhteensä 77,3 miljoonaa euroa, mikä on 12,7 miljoonaa euroa eli 20 prosenttia enemmän kuin edellisenä vuonna. Vuorottelukorvauksen saajia oli 18 600 eli lähes 2 000 saajaa enemmän kuin vuonna 2005. Keskimääräinen vuorottelukorvaus oli 41,98 euroa päivässä. Vuorotteluvapaan käyttäjiä oli eniten Julkisten ja hyvinvointialojen työttömyyskassan jäsenissä, yhteensä 3 100 vuorottelukorvauksen saajaa.

Koulutustukea maksettiin yhteensä 167,4 miljoonaa euroa, mikä on 5,4 miljoonaa euroa eli 3 prosenttia vähemmän kuin edellisenä vuonna. Koulutustuen saajia oli yhteensä 32 000. Keskimääräinen koulutustuki, joka sisältää ansiotuen ja ylläpitokorvaukset oli 60,80 euroa päivässä. Korotettua ansio-osaa sisältänyttä koulutustukea maksettiin 2 300 saajalle ja työllistymisohjelmallisää sisältänyttä koulutustukea 3 500 saajalle.

Työttömyyskassat maksoivat koulutuspäivärahoja vuoden 2006 aikana yhteensä 15,4 miljoonaa euroa, mikä on 0,4 miljoonaa euroa eli noin 3 prosenttia enemmän kuin edellisenä vuonna. Koulutuspäivärahan saajien määrä lisääntyi reilulla 100 henkilöllä, ollen vuonna 2006 noin 2 400. Keskimäärin koulutuspäivärahaa maksettiin 52,62 euroa päivässä 124 päivältä. Koulutuspäivärahaa, joka sisälsi korotetun ansio-osan, maksettiin lähes 300 saajalle.

Liitetaulukoissa 3–12 on tiedot maksetuista etuuksista, etuuspäivistä ja etuuksien saajista työttömyyskassoittain. Liitetaulukoissa 14–17 on tiedot etuuksien saajista sukupuolen, iän, ammatin, alueen ja työttömyyden keston mukaan. Liitetaulukossa 13 on tiedot työttömyyskassojen jäsenmääristä vuoden 2006 lopussa sekä etuuksien saajien osuudet jäsenmääristä.

### **Korotettu ansio-osa ja työllistymisohjelmallisä**

Työttömyyskassat maksoivat korotettua ansio-osaa 15 600 ansiopäivärahan saajalle, 2 300 koulutustuen saajalle ja lähes 300 koulutuspäivärahan saajalle. Korotettua ansio-osaa sisältäneitä ansiopäivärahoja maksettiin suhteellisesti eniten Paperityöväen työttömyyskassassa, jossa korotettua ansio-osaa sisältäneiden ansiopäivärahojen osuus oli 16 prosenttia ansiopäivärahamenoista. Korotettua ansio-osaa sisältäneen ansiopäivärahan suuruus oli keskimäärin 66,74 euroa päivässä.

Työllistymisohjelmallisää maksettiin 9 300 ansiopäivärahan saajalle ja 3 500 koulutustuen saajalle. Suhteellisesti eniten työllistymisohjelmallisää sisältäneitä ansiopäivärahoja maksettiin Myynnin ja markkinoinnin ammattilaisten työttömyyskassassa, lähes kaksi prosenttia kaikista maksetuista ansiopäivärahoista. Työllistymisohjelmallisää sisältäneen ansiopäivärahan suuruus oli keskimäärin 71,03 euroa päivässä.

Työttömyyskassakohtaiset tiedot korotettua ansio-osaa ja työllistymisohjelmallisää sisältäneistä ansiopäivärahoista on esitetty liitetaulukoissa 8 ja 9.

Taulukko 5. Korotettua ansio-osaa tai työllistymisohjelmallisää sisältäneet etuudet 2003–2006								
	2003		2004		2005		2006	
	saajat	€/pv	saajat	€/pv	saajat	€/pv	saajat	€/pv
<b>Ansiopäiväraha</b>								
korotettu ansio-osa	7 546	61,67	17 694	64,14	18 605	64,34	15 619	66,74
työllistymisohjelmallisä	-	-	-	-	3 326	67,63	9 347	71,03
<b>Koulutuspäiväraha</b>								
korotettu ansio-osa	15	58,66	106	66,34	188	64,50	282	64,10
<b>Koulutustuki</b>								
korotettu ansio-osa	659	61,35	2 094	64,42	2 802	64,71	2 316	64,66
työllistymisohjelmallisä	-	-	-	-	685	67,40	3 488	70,81

Kuvio 4. Ansiopäivärahan suuruusjakauma 2006

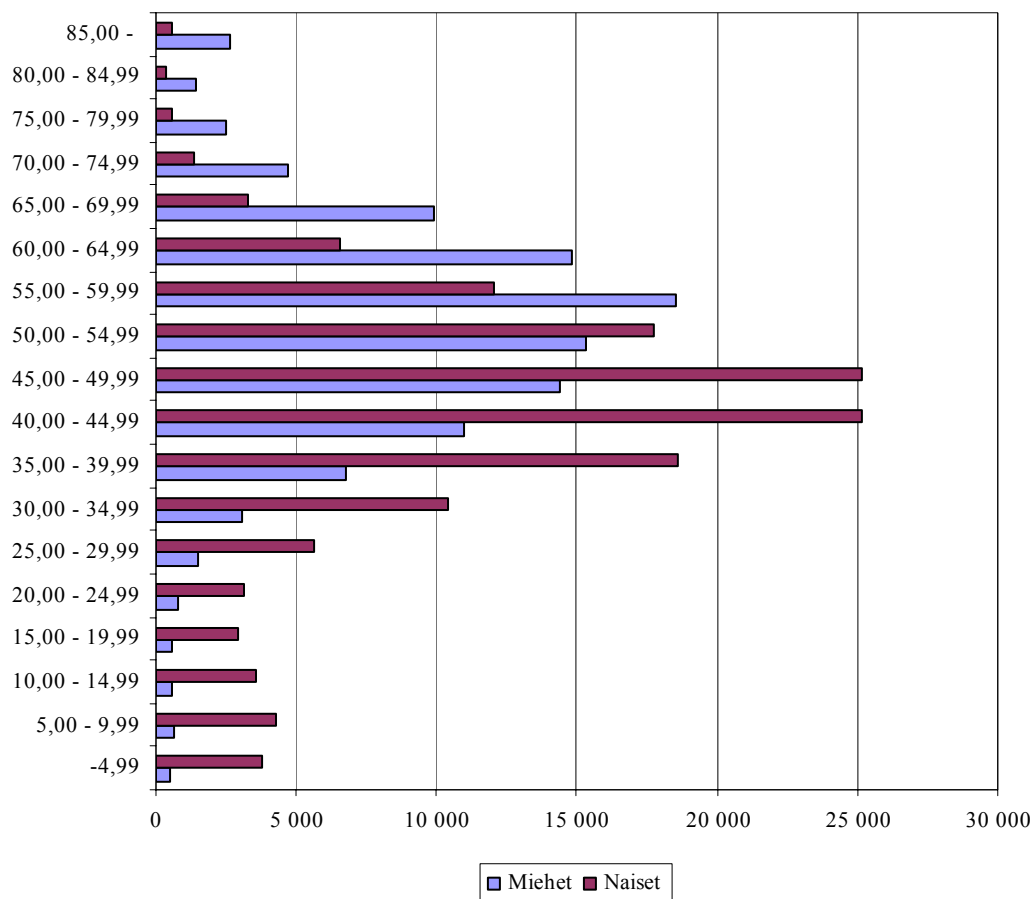



**Kuvio 5. Ansiopäivärahan ja lomautusajan ansiopäivärahan saajat kuukauden lopussa 2003-2006**

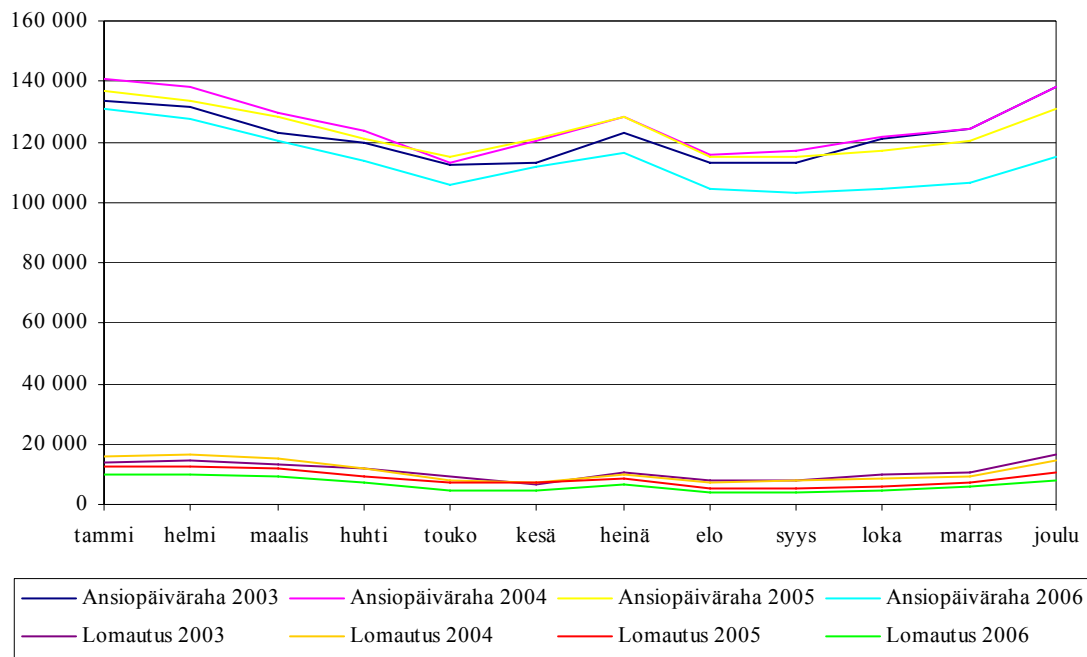

**Kuvio 6. Työttömyyskassojen maksamien etuuksien saajat iän ja sukupuolen mukaan 2006**

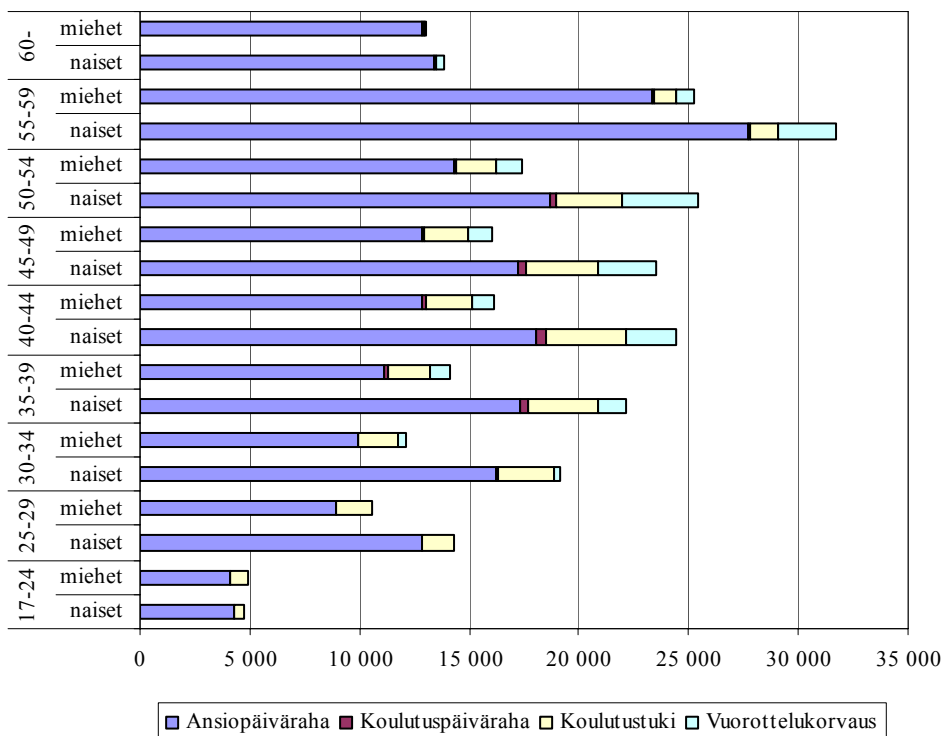

## 6. ETUUSPÄÄTÖKSET JA KÄSITTELYAJAT

Työttömyyskassat antoivat vuonna 2006 yhteensä 844 500 etuuspäätöstä. Myönteisiä päätöksiä annettiin 497 000 ja kielteisiä 347 500. Kielteisten päätösten osuus kaikista päätöksistä oli 41 prosenttia. Myönteisiin päätöksiin sisältyvät ainoastaan annetut myönteiset etuuspäätökset, joten niin sanottuihin jatkohakemuksiin liittyviä maksuilmoituksia ei ole luvuissa mukana.

Ansiopäivärahaa koskevia päätöksiä annettiin yhteensä 783 700. Kaikista annetuista ansiopäivärahapäätöksistä myönteisiä oli yhteensä 444 800 ja kielteisiä päätöksiä, joilla etuus evättiin tai lakkautettiin, oli yhteensä 338 900. Kielteisten päätösten osuus kaikista ansiopäivärahapäätöksistä oli 43 prosenttia. Kielteisistä päätöksistä noin 27 prosenttia eli 91 700 päätöstä koski työsuhteen päättyessä maksetun lomakorvauksen jaksotusta. Lakkautuspäätöksiä, joilla ansiopäivärahan maksaminen lakkautettiin 500 päivän enimmäisajan täyttymisen vuoksi, annettiin vuonna 2006 yhteensä noin 13 600.

Soviteltua ansiopäivärahaa koskevia kielteisiä päätöksiä annettiin yhteensä 95 400. Näistä päätöksistä 48 500 annettiin sillä perusteella, että ansiopäivärahan hakijan työaika ylitti tarkastelujakson aikana 75 prosenttia alalla sovellettavan kokoaikaisen työntekijän enimmäistyöajasta. Yhteensä 25 800 sovitellun ansiopäivärahan kielteistä päätöstä annettiin sillä perusteella, että ansiopäivärahan hakijan työtulot ylittivät laissa säädetyn määrän, jolloin työtulojen sovittelun jälkeen ansiopäivärahaa ei jäänyt maksettavaksi.

Työvoimapoliittisesta syystä eli työvoimatoimiston tai –toimikunnan työttömyyskassaa sitovan lausunnon perusteella kielteinen päätös annettiin ansiopäivärahan hakijoille 59 700 tapauksessa. Merkittävimmät työvoimapoliittiset syyt kielteisen päätöksen antamiselle olivat työnhaun voimassaoloon liittyvät syyt sekä työstä eroaminen ilman pätevää syytä. Kaikkiaan työttömyyskassat antoivat ansiopäivärahan hakijoille yhteensä 13 800 sellaista kielteistä päätöstä, johon liittyi 30, 60 tai 90 päivän korvaukseton määräaika eli karenssi.

Koulutuspäivärahan hakijoille annettiin 4 600 päätöstä, joista kielteisiä oli 1 400. Koulutustuen hakijoille annettiin yhteensä 40 900 päätöstä, joista kielteisiä oli 6 000. Lukumääräisesti eniten annettiin sellaisia kielteisiä päätöksiä, joilla ylläpitokorvaus evättiin lomajaksolta, yhteensä 1 600 päätöstä. Seuraavaksi yleisin kielteisten päätösten ryhmä oli vähennettyä koulutustukea koskevat päätökset tilanteissa, joissa koulutustukea ei jää maksettavaksi lakisääteisen etuuden, palkan tai muun työtulon vähentämisen jälkeen. Näitä päätöksiä annettiin yhteensä 1 400 kappaletta.

Käsittelyaika tilastoidaan ainoastaan sellaisista etuushakemuksista, joista annetaan päätös, joten maksuilmoituksia ei ole mukana käsittelyaikatilastossa. Käsittelyaika lasetaan päivinä hakemuksen vireilletulo- eli saapumispäivämäärästä päätöksen antamispäivämäärään. Ansiopäivärahapäätösten käsittelyajan mediaani vuonna 2006 oli kahdeksan päivää, mikä tarkoittaa sitä, että puolet ansiopäivärahapäätöksistä annettiin kahdeksan päivän kuluessa. Ansiopäivärahapäätös annettiin vuonna 2006 keskimäärin 14,9 päivässä. Ansiopäivärahan kielteiset päätökset puolestaan annettiin keskimäärin 17 päivässä.

[Liitetaulukossa 18](#) on tiedot ansiopäivärahan hakijoille annetuista kielteisistä päätöksistä vuonna 2006 ja [liitetaulukossa 19](#) on tiedot ansiopäivärahopäätösten käsittelyajoista vuonna 2006.

<b>Taulukko 6. Etuuspäätösten lukumäärät ja käsittelyajat 2006</b>										
Tukilaji	Käsittelyaika päivinä								Keski- arvo	Medi- aani
	0-7	8-14	15-21	22-30	31- 60	61-	puuttuu	yhteensä		
<b>Kaikki tukilajit</b>	<b>352 263</b>	<b>243 063</b>	<b>95 367</b>	<b>69 074</b>	<b>57 097</b>	<b>21 806</b>	<b>5 866</b>	<b>844 536</b>	<b>15,4</b>	<b>8</b>
Täyttä etuutta koskevat myönteiset päätökset	104 637	70 465	34 275	27 024	17 254	3 870	2 544	260 069	14,2	9
Soviteltua etuutta koskevat myönteiset päätökset	103 495	78 212	19 919	10 463	9 657	3 514	261	225 521	12,4	8
Takaisinperinnän yhteydessä annetut myöntöpäätökset, ei maksutapahtumaa	3 309	982	681	683	1 419	1 901	2 468	11 443	52,3	16
Kielteiset päätökset	140 822	93 404	40 492	30 904	28 767	12 521	593	347 503	17,2	9
<b>Ansiopäiväraha</b>	<b>334 612</b>	<b>230 831</b>	<b>86 981</b>	<b>58 876</b>	<b>50 309</b>	<b>19 122</b>	<b>2 954</b>	<b>783 685</b>	<b>14,9</b>	<b>8</b>
Täyttä etuutta koskevat myönteiset päätökset	93 762	62 343	27 363	18 285	11 939	2 614	518	216 824	13,0	8
Soviteltua etuutta koskevat myönteiset päätökset	100 190	76 346	19 396	10 050	9 202	3 139	144	218 467	12,1	8
Takaisinperinnän yhteydessä annetut myöntöpäätökset, ei maksutapahtumaa	2 825	707	536	541	1 183	1 580	2 120	9 492	54,0	16
Kielteiset päätökset	137 835	91 435	39 686	30 000	27 985	11 789	172	338 902	17,0	9
<b>Koulutuspäiväraha</b>	<b>2 137</b>	<b>1 330</b>	<b>384</b>	<b>264</b>	<b>311</b>	<b>115</b>	<b>54</b>	<b>4 595</b>	<b>14,9</b>	<b>8</b>
Täyttä etuutta koskevat myönteiset päätökset	672	403	192	134	160	39	2	1 602	14,8	9
Soviteltua etuutta koskevat myönteiset päätökset	794	498	76	46	51	16	0	1 481	9,9	7
Takaisinperinnän yhteydessä annetut myöntöpäätökset, ei maksutapahtumaa	21	16	7	7	25	19	10	105	89,8	25
Kielteiset päätökset	650	413	109	77	75	41	42	1 407	15,1	8
<b>Vuorottelukorvaus</b>	<b>3 238</b>	<b>2 544</b>	<b>2 044</b>	<b>2 701</b>	<b>3 240</b>	<b>1 484</b>	<b>129</b>	<b>15 380</b>	<b>31,6</b>	<b>21</b>
Täyttä etuutta koskevat myönteiset päätökset	2 386	1 898	1 770	2 448	2 883	969	24	12 378	28,8	22
Soviteltua etuutta koskevat myönteiset päätökset	497	365	137	104	153	249	6	1 511	42,0	10
Takaisinperinnän yhteydessä annetut myöntöpäätökset, ei maksutapahtumaa	57	40	28	42	57	59	51	334	42,4	23
Kielteiset päätökset	298	241	109	107	147	207	48	1 157	45,4	15
<b>Koulutustuki</b>	<b>12 276</b>	<b>8 358</b>	<b>5 958</b>	<b>7 233</b>	<b>3 237</b>	<b>1 085</b>	<b>2 729</b>	<b>40 876</b>	<b>19,2</b>	<b>12</b>
Täyttä etuutta koskevat myönteiset päätökset	7 817	5 821	4 950	6 157	2 272	248	2 000	29 265	17,1	14
Soviteltua etuutta koskevat myönteiset päätökset	2 014	1 003	310	263	251	110	111	4 062	15,6	7
Takaisinperinnän yhteydessä annetut myöntöpäätökset, ei maksutapahtumaa	406	219	110	93	154	243	287	1 512	41,8	13
Kielteiset päätökset	2 039	1 315	588	720	560	484	331	6 037	26,9	9

## 7. TAKAISINPERINTÄ

Työttömyyskassat antoivat vuonna 2006 noin 15 200 takaisinperintäpäätöstä. Päätösten yhteenlaskettu takaisinperittävä rahamäärä oli 17,5 miljoonaa euroa.

Vuoden aikana työttömyyskassat perivät takaisin aiheettomasti maksettuja etuuksia yhteensä 14,7 miljoonaa euroa. Vuoden 2006 taseessa takaisinperintäsaamiset jäseniltä olivat 8,6 miljoonaa euroa.

Takautuvasti myönnetyn työkyvyttömyyseläkkeen perusteella etuuksia jätettiin perimättä takaisin noin 1 500 tapauksessa yhteensä 1,0 miljoonaa euroa (työttömyysturvalain 11 luvun 10 § 3 momentti).

Liikaa maksetun etuuden takaisinperinnästä luovuttiin kohtuullisuuden perusteella noin 500 tapauksessa ja vähäisen määrän perusteella noin 1 000 tapauksessa. LuopumISRatkaisujen yhteenlaskettu rahamäärä oli kohtuullisuuden perusteella luovutuissa tapauksissa 0,6 miljoonaa euroa (työttömyysturvalain 11 luvun 10 § 2 momentti).

Takaisinperintäpäätöksen antamisen jälkeen takaisinperinnästä luovuttiin tarkoituksenmukaisuusperusteella 87 tapauksessa ja kohtuuttomien perintäkustannusten vuoksi 65 tapauksessa (työttömyysturvalain 11 luvun 10 § 2 momentti).

Takaisinperintätilanteen aiheutti useimmin takautuvasti myönnetty eläke, työttömyyskassan virhe ja vilpillinen menettely työttömyysetuutta haettaessa ([Kuvio 7](#)). Aiheettomasti maksetun rahamäärän perusteella merkittävin luokka on takautuvasti myönnetty eläkkeet: selvästi yli puolet etuuksien liikamaksun yhteismäärästä johtuu takautuvasti myönnettävästä eläkkeestä ([Kuvio 8](#)).

Edelliseen vuoteen verrattuna takaisinperintäpäätösten lukumäärä kasvoi noin 6 prosenttia ja rahamäärä noin 12 prosenttia. Takaisin peritty rahamäärä kasvoi noin 7 prosenttia. LuopumISRatkaisujen (kohtuullisuuden ja vähäisen määrän perusteella tehdyt luopumISRatkaisut) lukumäärä kasvoi yli 20 prosenttia ja luovuttu rahamäärä kasvoi lähes 40 prosenttia. Takautuvasti myönnettyjen työkyvyttömyyseläkkeiden vuoksi tehtyjen takaisin perimättä jättämISRatkaisujen lukumäärä lisääntyi lähes 25 prosenttia ja takaisin perimättä jätetty rahamäärä yli 15 prosenttia.

Päätösten lukumäärän ja rahamäärän perusteella eniten lisääntyivät takaisinperinnät takautuvan eläkkeen vuoksi (noin 700 päätöstä ja noin 1,5 miljoonaa euroa edellisvuotta enemmän).

[Liitetaulukossa 20](#) on tiedot takaisinperintäpäätöksistä ja luopumISRatkaisuista työttömyyskassoittain.

Kuvio 7. Takaisinperintäpäätösten lukumäärä syyn perusteella 2003-2006

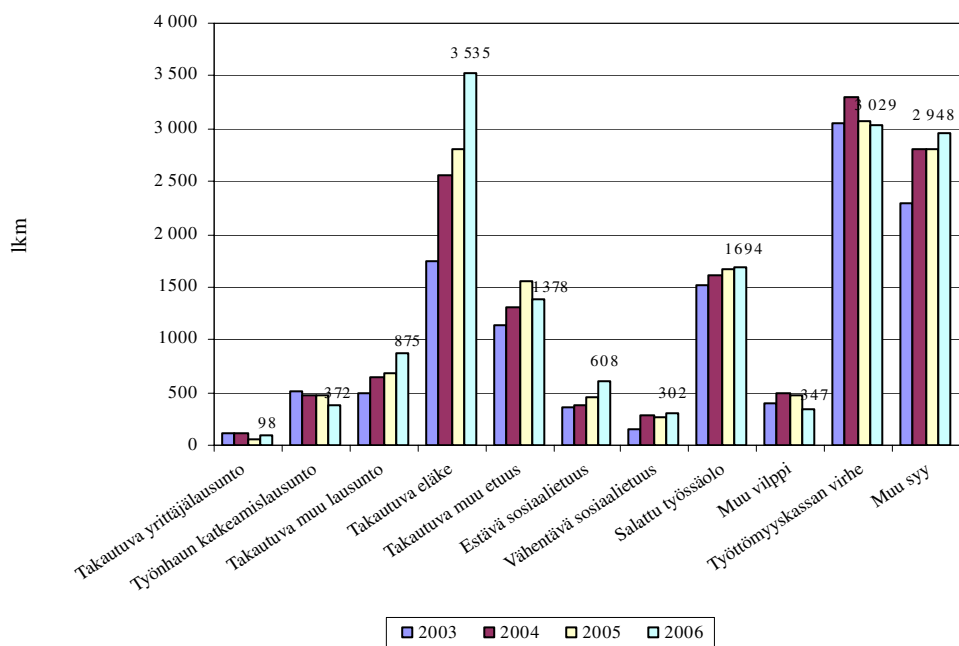

Kuvio 8. Takaisinperintäpäätösten rahamäärä syyn perusteella 2003-2006

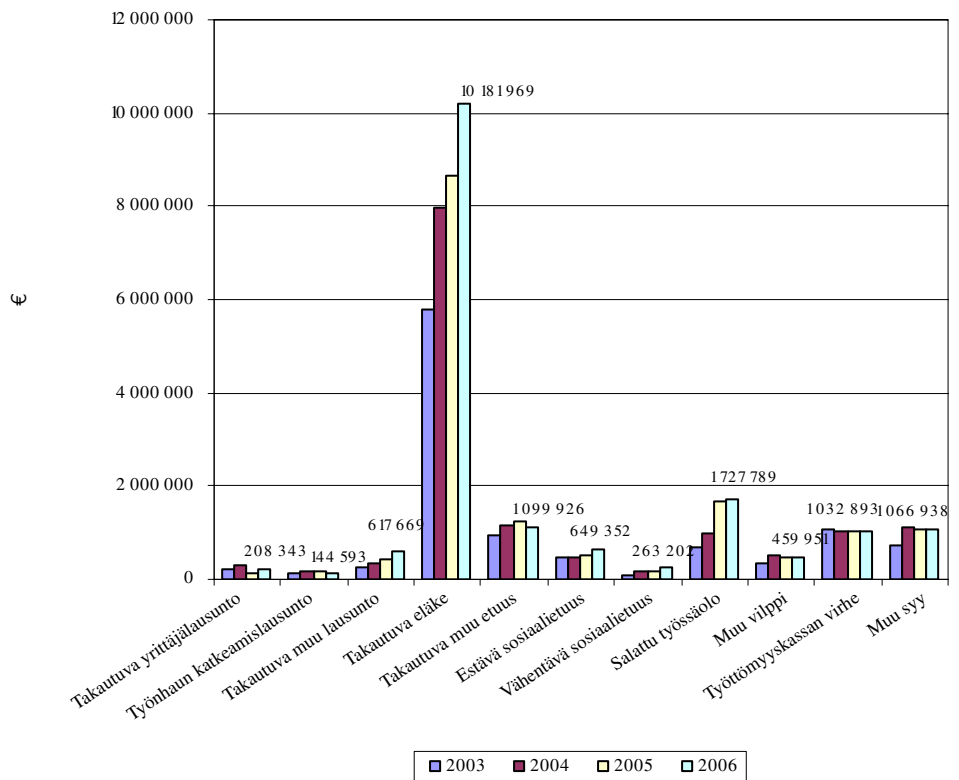

## 8. TYÖTTÖMYYSKASSIEN VÄÄRINKÄYTTÖKSET

Vuonna 2006 työttömyyskassat tekivät etuuden väärinkäytösepäilyn johdosta noin 270 tutkintapyyntöä poliisille.

Poliisit, syyttäjät ja tuomioistuimet antoivat työttömyyskassojen tekemien tutkintapyyntöjen perusteella yhteensä 257 ratkaisua (kuvio 9, vuosi 2006 ennakkotieto, vuosien 2003–2005 lukumäärät päivitetty). Näiden tapausten tutkintapyyntö oli tehty pääasiassa vuosina 2005–2006. Ratkaisuista noin kaksi kolmasosaa oli tuomioistuimen antamia tuomioita (yhteensä 163 tuomiota, joista petoksen perusteella 131 ja törkeän petoksen perusteella 20), ja noin kymmenesosa rangaistusmääräysmenettelyssä annettuja sakkorangaistuksia.

Työttömyyskassat voivat työttömyyskassalain 4 §:ssä säädetyllä tavalla antaa vilpillisesti toimineelle jäsenelle huomautuksen tai varoituksen taikka erottaa jäsenen kassasta. Vuonna 2006 työttömyyskassat antoivat huomautuksen 856 jäsenelle ja varoituksen 485 jäsenelle, ja erottivat jäsenyydestään 52 jäsentä.

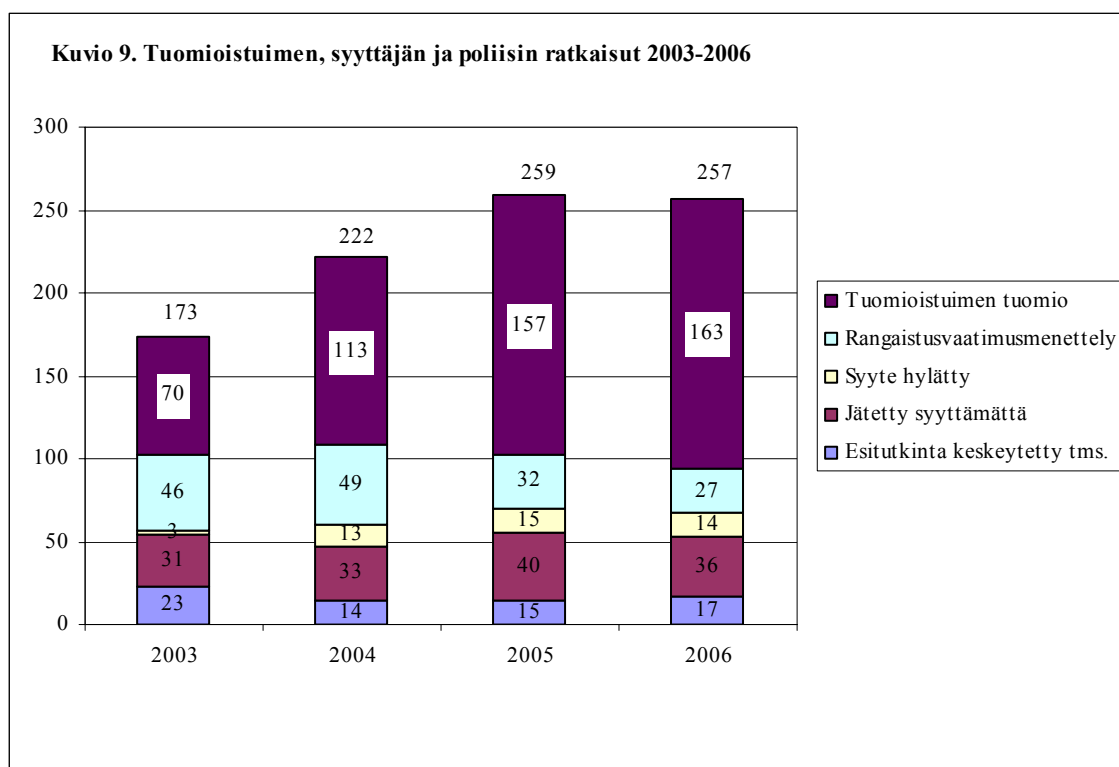

## 9. AINEISTO JA KÄSITTEET

### Aineisto

Julkaisun tiedot työttömyyskassojen etuusmenoista, etuudensaajista, päätöksistä ja käsittelyajoista tuotetaan Vakuutusvalvontaviraston henkilö pohjaisesta etuudensaajarekisteristä. Etuudensaajarekisterin lähdedata saadaan neljännesvuosittain työttömyyskassojen maksatusjärjestelmiä ylläpitäviltä atk-palvelutaloilta tai työttömyyskassoilta. Vuonna 2006 tietojen toimittajia oli 16.

Takaisinperintää ja väärinkäytösasioita koskevat tiedot perustuvat työttömyyskassojen Vakuutusvalvontavirastolle toimittamiin tilastoihin takaisinperintä- ja väärinkäytösasioiden käsittelyn tunnusluvuista. Takaisinperintätilastoja on toimitettu vuodesta 1999 lähtien ja väärinkäytöstilastoja vuodesta 2000 lähtien.

Talouden tilastot perustuvat työttömyyskassojen Vakuutusvalvontavirastolle toimittamiin tilinpäätöstietoihin. Julkaisussa esitetään vuoden 2006 tuloslaskelman ja taseen tiedot kassoittain virallisen kaavan mukaisina [liitetaulukossa 23](#). Vuosien 2005–2006 kaikkien kassojen yhteenlasketut tuloslaskelma- ja tasetiedot esitetään työttömyyskassojen Vakuutusvalvontavirastolle toimittaman yksityiskohtaisen tilikaavan mukaisena [liitetaulukossa 21](#). Myös erittely kassojen hallintokuluista vuodelta 2006 esitetään yksityiskohtaisen kaavan mukaisena [liitetaulukossa 24](#). Tilinpäätöstiedot poikkeavat etuudensaajarekisteristä tuotetuista maksatustiedoista ja kassojen maksatusjärjestelmien yhteenvetotilastoista muissa pohjoismaissa maksettujen ansiopäivärahojen osalta sekä joidenkin tilinpäätösvaiheissa vain kirjanpitoon tehtyjen korjausten osalta.

Työttömyyskassat -julkaisun sisältämät tiedot ovat yhdenmukaisia kaikkien työttömyyskassojen osalta ja tilastot perustuvat kokonaisaineistoon. Julkaisussa käytetään yleisesti käytössä olevia alue- ja ammattiluokituksia. Tietojen oikeellisuuden ja tarkkuuden varmistamiseen liittyvistä menettelyistä on kerrottu laatuselosteen [kohdassa 3](#).

### Käsitteet

#### **Etudet**

Julkaisussa käytetty käsite etudet tarkoittaa kaikkia työttömyyskassojen maksamia etuuksia eli ansiopäivärahaa, koulutuspäivärahaa, koulutustukea ja vuorottelukorvausta.

#### **Koulutustuki**

Julkaisun käsite koulutustuki pitää sisällään kaikki työttömyyskassojen maksamat työvoimapolitiittisen aikuiskoulutuksen opintososiaaliset etudet eli sekä koulutustuet että ylläpitokorvaukset.

## **Muut ansiopäivärahat**

Käsite muut ansiopäivärahat tarkoittaa tässä julkaisussa kaikkia palkansaajien ansiopäivärahoja lukuun ottamatta lisäpäivien, lomautuksen tai sääesteen ajalta maksettuja ansiopäivärahoja.

## **Maksettu määrä**

Julkaisun käsite maksettu määrä on vuoden 2006 aikana maksettujen etuuksien määrä euroissa. Maksetussa määrässä ovat mukana sekä etuusmaksut että takaisinperinnät, lukuun ottamatta tilinpäätösvaiheessa vain kirjanpitoon tehtyjä korjauksia.

## **Etuuspäivät**

Julkaisun etuuspäivät kuvaavat sitä, kuinka monelta päivältä hakijoille maksettiin etuutta. Etuutta voidaan maksaa korkeintaan viideltä päivältä viikossa. Päivää/saaja – tieto on maksettujen etuuspäivien ja saajien suhde.

## **Saajat**

Julkaisussa esiintyy kahta erilaista saaja-käsitettä: saajat vuoden aikana ja saajat kuukauden/vuoden lopussa. Saajat vuoden aikana tarkoittaa niitä henkilöitä, joille maksettiin etuutta vuoden 2006 aikana riippumatta siitä, mille ajanjaksolle etuusmaksu kohdistui. Kuukauden/vuoden lopun saajiksi tilastoituvat ne henkilöt, joille kohdistui etuusmaksu kuukauden/vuoden viimeiselle päivälle. Työttömyyskassakohtaisissa taulukoissa kukin saaja on saajien lukumäärässä vain kerran. Saajat tilastoituvat sen työttömyyskassan kohdalle, jonka jäsenenä he ovat vuoden 2006 viimeisimmän etuusmaksunsa saaneet. Päällekkäisyydet on poistettu myös laskettaessa etuuksien saajien yhteismäärää – kukin saaja on saajien yhteismäärässä vain kerran, vaikka hän olisi saanut useampaa eri etuutta vuoden 2006 aikana.

## **Työttömyyskassojen nimet ja jäsenmäärät**

Julkaisussa on käytetty kustakin työttömyyskassasta sitä virallista nimeä, joka kassalla oli vuoden 2006 lopussa. Julkaisussa ilmoitetut tiedot työttömyyskassojen jäsenmääristä ovat niin ikään 31.12.2006 tilanteen mukaisia jäsenmääriä.

## **Käsittelyajat**

Etuudensaajarekisterin tietoihin perustuva työttömyyskassojen etuuspäätösten käsittelyaika-tilasto sisältää työttömyyskassakohtaiset tilastotiedot annetuista etuuspäätöksistä etuuslajeittain (ansiopäiväraha, koulutuspäiväraha, vuorottelukorvaus, koulutustuki). Tilastoon ei sisälly maksuilmoituksia eikä sellaisia päätöksiä, jotka koskevat työttömyyskassan jäsenyyttä, etuuden takaisinperintää tai etuuden maksamista kunnan toimielimelle. Tässä julkaisussa käsittelyaika-tilaston tietoja on esitetty [taulukossa 6](#), sekä [liitetaulukossa 19](#). Taulukossa 6. käytetyt käsitteet on selostettu seuraavassa.

”Täyttä etuutta koskevat myönteiset päätökset” tarkoittaa kaikkia kokonaan työttömille, kokonaan lomautetuille tai sääesteen vuoksi työnteosta estyneille etuuden hakijoille annettuja myönteisiä päätöksiä.



”Soviteltua etuutta koskevat myönteiset päätökset” pitää sisällään kaikki ne myönteiset päätökset, jotka on annettu sovittelun piiriin kuuluville etuuden hakijoille.

”Takaisinperinnän yhteydessä annetut myöntöpäätökset, ei maksutapahtumaa” tarkoittaa puolestaan kaikkia takaisinperintäpäätösten yhteydessä annettuja korjattuja myöntöpäätöksiä, joihin ei liity maksutapahtumaa. Näitä päätöksiä annetaan takaisinperintätilanteissa, joissa etuutta ei evätä tai lakkauteta kokonaan, vaan etuus myönnetään aiempaa pienempänä.

”Kielteiset päätökset” kohdassa ovat mukana kaikki annetut kielteiset päätökset.

### **Ansiopäivärahan kielteiset päätökset**

Julkaisun [liitetaulukossa 18](#) on esitetty tiedot ansiopäivärahan hakijoille annetuista kielteisistä päätöksistä vuonna 2006. Päätökset on lueteltu työttömyysturvalain mukaisessa järjestyksessä siten, että saman lainkohdan perusteella annetut hylkäävät päätökset ja lakkautuspäätökset on yhdistetty. Myös 31.12.2002 saakka voimassa olleen työttömyysturvalain perusteella annetut kielteiset päätökset on yhdistetty 1.1.2003 voimaan tulleen lain mukaisten samansisältöisten päätösten kanssa.

### **Työttömyyskauden kesto**

Julkaisun [liitetaulukossa 17](#) on esitetty ansiopäivärahan saajat iän, sukupuolen ja työttömyyskauden keston mukaan vuoden 2006 lopussa. Työttömyyskauden kesto on meillä oleva työttömyyskausi kalenteriviikkoina vuoden 2006 lopussa. Tällöin viisi peräkkäistä maksupäivää lasketaan yhdeksi viikoksi. Jos ansiopäivärahan maksussa on yli 9 päivän katkos, uuden kauden katsotaan alkaneen.

### **Ikä**

Julkaisussa etuuden saajan ikä on hänen ikänsä vuoden lopussa. Mediaani-ikä tarkoittaa sitä ikää, jota vanhempia ja nuorempia henkilöitä on yhtä paljon.

### **Alue**

Julkaisun [liitetaulukossa 15](#) on esitetty maksetut etuudet ja etuuksien saajat maakunnittain vuoden aikana. Maakuntajaottelu vastaa vuoden 2006 lopussa voimassa ollutta tilannetta. Asuinkuntatieto on päätelty saajien kotiosoitteen postinumerosta. Kukin saaja tilastoituu sen maakunnan asukkaaksi, jossa asuessaan hän on saanut viimeisimmän etuusmaksunsa vuonna 2006.

### **Ammatti**

[Liitetaulukossa 16](#) on esitetty etuuksien saajat ammatin ja sukupuolen mukaan vuonna 2006. Ammattiluokitus perustuu pohjoismaiseen ammattiluokitteluun, jota käytetään muun muassa työvoimahallinnossa. Etuuden saajan ammatiksi tilastoituu hänen viimeisin etuuskantaan tallennettu ammattinsa.

## 10. RESUMÉ

De viktigaste lagarna angående arbetslöshetskassornas verksamhet under år 2006 var

- Lag om arbetslöshetskassor (603/1984)
- SRf om verkställighet av lagen om arbetslöshetskassor (272/2001)
- Lag om finansiering av arbetslöshetsförmåner (555/1998)
- Lag om utkomstskydd för arbetslösa (1290/2002)
- SRf om verkställigheten av lagen om utkomstskydd för arbetslösa (1330/2002)
- SRf om inkomst som skall beaktas vid fastställande av arbetslöshetsförmån (1332/2002)
- Lag om offentlig arbetskraftsservice (1295/2002)
- Lag om alterneringsledighet (1305/2002)

Till en arbetslöshetskassa som endast har löntagarmedlemmar betalas som statsandel för varje arbetslöshetsdagpenning ett belopp som motsvarar grunddagpenningen. Arbetslöshetskassans andel av varje arbetslöshetsdagpenning avvägd enligt förtjänsten är 5,5 procent, resten betalas av arbetslöshetsförsäkringsfonden. Det betalas ingen statsandel för dagpenningar för permitteringstid och för tilläggsdagar utan 94,5 procent av dessa utgifter betalas av arbetslöshetsförsäkringsfonden. Företagarkassornas finansiering skiljs från ovanstående på det sättet att för företagarnas dagpenning inte betalas arbetslöshetsförsäkringsfondens andel, utan företagarkassorna själva ansvarar för de kostnaderna. I finansieringen av övriga förmåner tillämpas de ovanstående.

Arbetslöshetskassorna får både statsandel och arbetslöshetsförsäkringsfondens andel för sina förvaltningsutgifter. Andelarna bestäms enligt kassans medlemsantal samt förmänskostnader. Därtill får kassorna 2 euro per givet beslut.

Vid slutet av året fanns det 37 arbetslöshetskassor av vilka två var företagarkassor. Vid årsskiftet var medlemsantalet i arbetslöshetskassorna 1 968 300. Antalet medlemmar sjönk med 0,3 procent jämfört med föregående år. Den till medlemsantalet största arbetslöshetskassan var Allmän arbetslöshetskassa YTK med 258 100 medlemmar. På grund av ett specialtillstånd beviljades det år 2006 statsandelar till det fulla beloppet till en löntagarkassa och en företagarkassa, fast medlemsantalet i dessa arbetslöshetskassor underskred 8 000.

Statens samt fondens finansieringsandelar av kostnaderna var 1 550,3 miljoner euro. Inkomsten från medlemsavgifterna var 86,3 miljoner euro. Kassornas utjämningsfonder växte med ett överskott på 5 procent sammanlagt till cirka 266,9 miljoner euro. Samtidigt växte fondprocenten så att den var i genomsnitt ca. 199 procent av de kostnader som kassan årligen ansvarar för.

Arbetslöshetskassorna utbetalade förmåner till ett belopp av 1 636,6 miljoner euro. Arbetslöshetsdagpenningarnas andel var 1 376,5 miljoner euro, alterneringsersättningsarnas andel 77,3 miljoner euro och de olika utbildningsförmånernas andel totalt 182,8 miljoner euro. Ersättningsutgifterna sjönk med 74,7 miljoner euro jämfört med föregående år. Ersättningar betalades till 281 500 personer.

Arbetslöshetsdagpenning betalades till 255 900 personer av vilka 57 procent var kvinnor. Den genomsnittliga dagpenningen var 47,11 euro. Detta belopp påverkas av jämkade dagpenningar, vilkas andel av alla utbetalda arbetslöshetsdagpenningar var ca. 9

procent. En knapp fjärdedel av dem som fick arbetslöshetsdagpenning fick åtminstone en del av sin ersättning i jämkad dagpenning. Hos sådana personer som var helt arbetslösa var den genomsnittliga dagpenningen 50,48 euro.

I alterneringsersättning utbetalades 77,3 miljoner euro vilket är cirka 20 procent mer än i föregående år. Av arbetslöshetskassornas medlemmar var sammanlagt 18 600 alterneringslediga och den genomsnittliga ersättningen var 41,98 euro per dag. Utbildningsstöd betalades till 32 000 personer. Utbildningsdagpenning betalades till 2 300 personer. Jämfört med år 2005 sjönk beloppet av utbildningsutgifter med ca. 3 procent.

Arbetslöshetskassorna gav sammanlagt 844 500 beslut. Av besluten var 497 000 jakande och 347 500 nekande. Andelen nekande beslut var 41 procent. Hälften av ersättningsökande fick beslut inom åtta dagar (median av beslut var 8 dagar). Behandlingstiden räknas från den dag ansökningen kommer till arbetslöshetskassan till den dag beslutet ges.

Arbetslöshetskassorna gav sammanlagt 338 900 nekande beslut med vilka arbetslöshetsdagpenningen förkastades antingen för en viss period eller tillsvidare. Nästan 27 procent av de avslående besluten (91 700 stycken) handlade om periodisering av sådan semesterersättning som har utbetalats vid arbetsförhållandets slut. Gällande jämkad dagpenning utgavs 95 400 nekande beslut av vilka 48 500 berodde på det att arbetstiden under granskningsperioden överskred den lagstadgade gränsen. Vid 25 800 nekande beslut överskred den ansökandes arbetsinkomster den lagstadgade gränsen. En arbetskraftspolitisk orsak (ett bindande utlåtande utgivet av arbetskraftsbyrån eller -nämnden) låg till grund för 59 700 nekande beslut. I denna grupp var orsaken oftast avsked från arbete utan giltigt skäl eller frågor kring arbetssökandets giltighet hos arbetskraftsbyrån.

Arbetslöshetskassorna gav sammanlagt 15 200 beslut gällande återkrav. Det belopp som dessa beslut innebär är i sin helhet 17,5 miljoner euro. Jämfört med föregående år ökade antalet återkravsbeslut cirka 6 procent medan beloppet steg med 12 procent. Den penningmässigt största enskilda gruppen fall består av retroaktiva pensioner. Dessa fall svarar för över hälften av den summa som återkrävdes. Eftersom de retroaktiva pensionerna låg som grund för nästan vart fjärde återkravsfall, var de även den vanligaste orsaken för återkrav.

På grund av missbruksmisstankar har arbetslöshetskassorna i 270 fall begärt att polisen skall undersöka ärendet. Polis, åklagare och domstolar fattade år 2006 sammanlagt 257 beslut grundade på de misstänkta missbruksfall som arbetslöshetskassorna anmält till polisen. I 14 procent av fallen blev resultatet ett beslut att inte väcka åtal, i 11 procent av fallen blev resultatet böter enligt straffanspråk och i 63 procent av fallen fattades beslut i domstolar.

## Liitetaulukko 1

**Jäsenmäärä 31.12.2006 ja henkilöstön lukumäärä henkilötyövuosina**

	Jäsenmäärä	Kassan oma henkilöstö	Ostetut hen- kilöstöpalvelut	Henkilöstö yhteensä
<b>Yhteensä</b>	<b>1 968 330</b>	<b>721,1</b>	<b>92,8</b>	<b>813,9</b>
Ammatinharjoittajien ja yrittäjien	9 281	4,7		4,7
Auto- ja Kuljetusalan Työntekijäin	41 125	21,5		21,5
Erityisalojen Toimihenkilöiden	31 985	18,2	1,0	19,2
Erityiskoulutettujen	51 356	11,7		11,7
Esittävien Taiteilijoiden	3 129	3,0		3,0
IAET-kassa	180 846	48,1	0,3	48,4
Ilmailu- ja Rautatiekuljetusalan	20 620	4,0		4,0
Journalistien	10 788	2,4	0,5	2,9
Julkis- ja yksityisalojen toimihenkilöiden	59 868	19,3	5,5	24,8
Julkisten alojen teknisten	39 508	8,5		8,5
Julkisten ja hyvinvointialojen	188 774	57,8	13,2	71,0
Kemian	38 861	13,6	2,4	16,0
Lakimiesten	10 598	2,0	0,5	2,5
Lähi- ja perushoitajien	48 771	21,4	2,3	23,7
Lääkärien	19 835	2,0		2,0
Maa- meri- ja metsäalojen	16 703	5,1		5,1
Merkonomien	16 033	8,2		8,2
Metallityöväen	145 339	67,0	11,8	78,8
Myynnin ja markkinoinnin ammattilaisten	22 294	7,8	0,8	8,6
Opettajien	107 399	21,3	0,4	21,7
Palvelualojen	144 972	69,5	21,9	91,4
Paperityöväen	27 129	6,0		6,0
Posti- ja logistiikka-alan	21 913	7,7		7,7
Puu- ja erityisalojen	38 764	33,5	2,3	35,8
Rahoitus- ja Erityisalojen	28 392	7,6	1,0	8,6
Rakennusalan	60 432	36,1	9,6	45,7
Seurakuntien Viran- ja Toimenhaltijain	8 185	3,0		3,0
Suomen Elintarviketyöläisten	26 582	14,2	6,0	20,2
Suomen Merimies-Unionin	8 139	4,5	0,8	5,3
Suomen Yrittäjäin	8 481	4,5	1,0	5,5
Sähköalojen	21 222	6,0	4,0	10,0
Terveystieteiden	90 866	27,0		27,0
Toimihenkilöiden	96 556	33,4	3,6	37,0
Vakuutusväen	9 255	4,0		4,0
Valtion Virkamiesten	41 236	10,7		10,7
Viestintäalan	14 945	6,8	3,9	10,7
Yleinen työttömyyskassa YTK	258 148	99,0		99,0

## Liitetaulukko 2

## Jäsenmaksuperusteet kassoittain 2003-2006

	2003	2004	2005	2006
Ammattinharjoittajien ja yrittäjien	3,3 - 2 %	3,3 - 2 %	3,3 - 2 %	3,3 - 2%
Auto- ja Kuljetusalan Työntekijöiden	0,38 %	0,38 %	0,35 %	0,35 %
Erityisalojen Toimihenkilöiden	0,35 %	0,35 %	0,35 %	6,25 €kk
Erityiskoulutettujen	40,00 €v	42,00 €v	45,00 €v	48,00 €v
Esittävien Taiteilijoiden	8,00 €kk	9,00 €kk	9,00 €kk	9,00 €kk
IAET-kassa	36,00 €v	38,50 €v	40,00 €v	45,00 €v
Ilmailu- ja Rautatiekuljetusalan	0,15 %	0,15 %	0,15 %	0,17 %
Journalistien	0,15 %	0,15 %	0,17 %	0,17 %
Julkis- ja yksityisalojen toimihenkilöiden			4,10 €kk	4,30 €kk
Julkisten alojen teknisten	2,50 €kk	2,50 €kk	2,50 €kk	2,50 €kk
Julkisten ja hyvinvointialojen				0,35 %
Kemian	0,35 %	0,35 %	0,35 %	0,35 %
Kunnallisvirkamiesten	41,00 €v	3,75 €kk	Nimen muutos	Nimen muutos
Kunta-alan	0,40 %	0,40 %	0,35 %	Nimen muutos
Lakimiesten	33,00 €v	33,00 €v	33,00 €v	34,00 €v
Luonnonvara-alan	0,25 %	0,25 %	0,25 %	Fuusio -06
Lähi- ja perushoitajien	5,00 €kk	4,70 €kk	4,70 €kk	4,70 €kk
Lääkärien	10,00 €v	8,00 €v	8,00 €v	9,00 €v
Maa- meri- ja metsäalojen	0,30 %	0,30 %	0,10 %	0,27 %
Merkonomin	53,00 €v	60,00 €v	80,00 €v	80,00 €v
Metallityöväen	0,40 %	0,50 %	0,60 %	0,50 %
Myynnin ja markkinoinnin ammattilaisten	68,00 €v	68,00 €v	68,00 €v	68,00 €v
Opettajien	2,70 €kk	2,90 €kk	2,90 €kk	4,00 €kk
Palvelualojen	0,40 %	0,30 %	0,35 %	0,38 %
Paperityöväen	0,22 %	0,22 %	0,22 %	0,22 %
Posti- ja logistiikka-alan	0,24 %	0,24 %	0,28 %	0,36 %
Puu- ja erityisalojen	0,40 %	0,40 %	0,40 %	0,40 %
Rahoitus- ja Erityisalojen	0,23 %	0,23 %	0,23 %	0,18 %
Rakennusalan	0,50 %	0,50 %	0,50 %	0,50 %
Rautatieläisten	0,24 %	0,26 %	0,26 %	Fuusio -06
Seurakuntien Viran- ja Toimihaltijain	0,36 %	0,36 %	0,36 %	0,36 %
Sosiaalialan korkeakoulutettujen	0,25 %	40,00 €v	Fuusio 1.6.-04	Fuusio 1.6.-04
Suomen Elintarviketyöläisten	0,35 %	0,30 %	0,30 %	0,30 %
Suomen Merimies-Unionin	0,35 %	0,35 %	0,35 %	0,50 %
Suomen Yrittäjäin	3,3 - 2 %	3,3 - 2 %	3,3 - 2 %	3,0 - 2%
Sähköalojen	0,18 %	0,25 %	0,25 %	0,25 %
Tekstiili- ja Vaatetustyöväen	0,35 %	0,35 %	Fuusio 1.6.-04	Fuusio 1.6.-04
Terveystyöväen	50,40 €v	42,00 €v	40,00 €v	40,00 €v
Toimihenkilöiden	0,28 %	0,28 %	0,28 %	7,50 €kk
Vakuutusväen	0,25 %	0,25 %	0,25 %	0,25 %
Valtion ja erityispalvelujen palkansaajien	0,45 %	0,45 %	0,45 %	Fuusio -06
Valtion Virkamiesten	0,17 %	0,19 %	0,19 %	0,19 %
Viestintäalan	0,40 %	0,40 %	0,40 %	0,40 %
Yleinen työttömyyskassa YTK	50,00 €v	60,00 €v	65,00 €v	65,00 €v

Tekstiili- ja Vaatetustyöväen tk fuusioitui Kemian tkassaan 1.6.2004

Sosiaalialan korkeakoulutettujen tk fuusioitui IAET-kassaan 1.6.2004

Luonnonvara-alan tk fuusioitui Maa- meri- ja metsäalojen tkassaan 1.1.2006

Rautatieläisten tk fuusioitui Ilmailu- ja Rautatiekuljetusalan tkassaan 1.1.2006

Valtion ja erityispalvelujen palkansaajien tk fuusioitui Julkisten ja hyvinvointialojen tkassaan 1.1.2006

## Liitetaulukko 3

## Työttömyyskassojen maksamat etuudet yhteensä 2006

	Maksettu määrä €	Muutos 05-06 %	Päivät kpl	Muutos 05-06 %	Saajat lkm	Muutos 05-06 %
<b>Yhteensä</b>	<b>1 636 616 441</b>	<b>-4,4</b>	<b>34 106 306</b>	<b>-6,7</b>	<b>281 505</b>	<b>-6,1</b>
Ammatinharjoittajien ja yrittäjien	4 252 266	5,8	99 912	3,9	702	-6,4
Auto- ja Kuljetusalan Työntekijäin	34 663 818	-1,5	680 736	-5,6	5 693	-7,4
Erityisalojen Toimihenkilöiden	30 013 801	-2,4	608 036	-6,1	4 653	-4,9
Erityiskoulutettujen	25 504 827	5,0	477 225	2,6	4 212	5,6
Esittävien Taiteilijoiden	3 559 775	-3,7	77 852	-5,0	628	-4,3
IAET-kassa	82 099 835	-3,0	1 287 070	-4,6	11 112	-3,9
Ilmailu- ja Rautatiekuljetusalan	10 669 885	122,8	200 880	125,5	1 266	116,4
Journalistien	6 159 072	-2,3	116 932	-3,7	987	1,1
Julkis- ja yksityisalojen toimihenkilöiden	40 892 366	-4,0	1 012 746	-6,6	8 562	-5,4
Julkisten alojen teknisten	12 787 523	-8,3	264 664	-9,8	2 246	-22,8
Julkisten ja hyvinvointialojen	173 722 027	11,2	4 413 651	6,2	36 770	6,8
Kemian	57 875 084	-2,5	1 268 612	-6,6	9 725	-6,7
Lakimiesten	3 132 063	-7,3	50 334	-8,1	458	-10,2
Lähi- ja perushoitajien	24 278 486	2,7	592 380	-2,4	6 780	-0,4
Lääkärien	981 179	19,8	15 298	14,1	164	16,3
Maa- meri- ja metsäalojen	15 995 035	67,7	277 738	75,2	2 153	83,9
Merkonomien	14 894 656	-3,4	278 310	-5,8	2 061	-5,2
Metallityöväen	158 609 815	-17,5	3 013 975	-18,1	24 532	-19,6
Myynnin ja markkinoinnin ammattilaisten	17 759 312	-4,5	279 012	-8,1	2 046	-5,3
Opettajien	50 951 879	10,6	1 025 042	8,4	10 635	5,8
Palvelualojen	154 599 508	-2,2	3 961 563	-5,3	31 050	-3,4
Paperityöväen	37 775 915	-0,5	603 510	-3,8	4 460	3,6
Posti- ja logistiikka-alan	17 545 804	35,5	399 077	33,1	2 665	34,8
Puu- ja erityisalojen	63 506 516	-2,7	1 332 622	-6,1	10 996	-14,7
Rahoitus- ja Erityisalojen	24 328 424	-1,1	530 250	-4,6	3 518	-5,9
Rakennusalan	101 708 917	-8,2	1 898 166	-10,7	18 478	-11,3
Seurakuntien Viran- ja Toimihaltijain	4 314 301	-1,1	114 914	-3,3	1 339	-3,3
Suomen Elintarviketyöläisten	38 513 762	-4,4	777 620	-6,4	5 705	-10,2
Suomen Merimies-Unionin	8 006 719	-11,8	153 642	-13,4	1 411	-5,6
Suomen Yrittäjien	4 333 829	3,1	100 622	-1,1	701	-2,4
Sähköalojen	19 107 141	-16,2	335 587	-18,8	3 379	-12,6
Terveystieteiden	27 137 703	-7,3	659 223	-11,2	7 202	-11,0
Toimihenkilöiden	105 631 019	-6,0	1 981 682	-8,7	13 998	-7,3
Vakuutusväen	5 233 480	4,4	97 234	1,0	643	-1,8
Valtion Virkamiesten	18 662 845	-27,9	420 988	-30,1	3 718	-18,9
Viestintäalan	21 957 521	-6,7	449 661	-9,7	3 060	-9,9
Yleinen työttömyyskassa YTK	215 450 332	2,0	4 249 540	0,2	36 835	0,9

## Liitetaulukko 4

## Ansiopäivärahat 2006

	Maksettu määrä €	Päivät kpl	Saajat lkm	€ päivä	pv/ saaja
<b>Yhteensä</b>	<b>1 376 492 706</b>	<b>29 218 364</b>	<b>255 924</b>	<b>47,11</b>	<b>114</b>
Ammatinharjoittajien ja yrittäjien	3 747 830	89 526	660	41,86	136
Auto- ja Kuljetusalan Työntekijäin	30 344 285	607 497	5 344	49,95	114
Erityisalojen Toimihenkilöiden	24 789 844	515 666	4 260	48,07	121
Erityiskoulutettujen	20 657 893	387 281	3 582	53,34	108
Esittävien Taiteilijoiden	3 299 898	72 594	597	45,46	122
IAET-kassa	69 411 176	1 091 544	9 876	63,59	111
Ilmailu- ja Rautatiekuljetusalan	9 185 112	169 565	998	54,17	170
Journalistien	4 755 976	91 016	796	52,25	114
Julkis- ja yksityisalojen toimihenkilöiden	31 530 400	804 077	7 211	39,21	112
Julkisten alojen teknisten	9 365 291	192 296	1 632	48,70	118
Julkisten ja hyvinvointialojen	143 887 060	3 753 838	32 973	38,33	114
Kemian	48 648 938	1 104 003	9 098	44,07	121
Lakimiesten	2 383 595	37 057	344	64,32	108
Lähi- ja perushoitajien	18 943 343	475 364	5 842	39,85	81
Lääkärien	529 034	7 995	87	66,17	92
Maa- meri- ja metsäalojen	13 912 779	240 997	1 931	57,73	125
Merkonomien	12 040 530	230 195	1 824	52,31	126
Metallityöväen	130 582 870	2 547 127	22 601	51,27	113
Myynnin ja markkinoinnin ammattilaisten	15 950 373	252 849	1 944	63,08	130
Opettajien	38 961 493	777 197	8 375	50,13	93
Palvelualojen	131 159 563	3 494 146	29 388	37,54	119
Paperityöväen	33 923 982	539 649	3 975	62,86	136
Posti- ja logistiikka-alan	15 158 355	346 850	2 332	43,70	149
Puu- ja erityisalojen	55 791 208	1 198 153	10 431	46,56	115
Rahoitus- ja Erityisalojen	20 997 111	462 354	3 069	45,41	151
Rakennusalan	95 227 355	1 788 395	18 141	53,25	99
Seurakuntien Viran- ja Toimenhaltijain	3 536 612	96 337	1 190	36,71	81
Suomen Elintarviketyöläisten	31 123 541	652 672	5 143	47,69	127
Suomen Merimies-Unionin	6 554 051	128 006	1 250	51,20	102
Suomen Yrittäjäin	3 877 324	91 688	667	42,29	137
Sähköalojen	17 125 855	302 121	3 214	56,69	94
Terveys- ja hoitoalan	18 366 393	457 521	5 346	40,14	86
Toimihenkilöiden	90 569 642	1 724 968	12 916	52,51	134
Vakuutusväen	4 352 705	80 940	547	53,78	148
Valtion Virkamiesten	13 844 481	318 178	2 946	43,51	108
Viestintäalan	18 906 985	396 273	2 857	47,71	139
Yleinen työttömyyskassa YTK	183 049 824	3 692 429	34 013	49,57	109

## Liitetaulukko 5

## Lomautusajan ansiöpäivärahat 2006

	Maksettu määrä €	Päivät kpl	Saajat lkm	€ päivä	pv/ saaja	Osuus % ansiopv. rahoista	Osuus % ansiopv. saajista
<b>Yhteensä</b>	<b>88 063 616</b>	<b>1 663 359</b>	<b>34 897</b>	<b>52,94</b>	<b>48</b>	<b>6,4</b>	<b>13,6</b>
Ammattinharjoittajien ja yrittäjien	653	11	1	59,34	11	0,0	0,2
Auto- ja Kuljetusalan Työntekijäin	2 214 735	42 663	839	51,91	51	7,3	15,7
Erityisalojen Toimihenkilöiden	604 057	12 817	264	47,13	49	2,4	6,2
Erityiskoulutettujen	312 451	5 998	162	52,09	37	1,5	4,5
Esittävien Taiteilijoiden	25 433	494	20	51,48	25	0,8	3,4
IAET-kassa	2 482 808	41 621	933	59,65	45	3,6	9,4
Ilmailu- ja Rautatiekuljetusalan	44 310	823	16	53,84	51	0,5	1,6
Journalistien	56 960	1 047	28	54,40	37	1,2	3,5
Julkis- ja yksityisalojen toimihenkilöiden	769 250	18 048	658	42,62	27	2,4	9,1
Julkisten alojen teknisten	117 221	2 200	97	53,28	23	1,3	5,9
Julkisten ja hyvinvointialojen	3 451 990	77 870	2 595	44,33	30	2,4	7,9
Kemian	2 852 946	62 555	1 663	45,61	38	5,9	18,3
Lakimiesten	13 887	247	5	56,22	49	0,6	1,5
Lähi- ja perushoitajien	89 311	1 925	130	46,40	15	0,5	2,2
Lääkärien	13 171	274	4	48,07	69	2,5	4,6
Maa- meri- ja metsäalojen	327 043	5 816	168	56,23	35	2,4	8,7
Merkonomien	232 283	5 098	118	45,56	43	1,9	6,5
Metallityöväen	13 719 184	251 045	5 329	54,65	47	10,5	23,6
Myynnin ja markkinoinnin ammattilaisten	398 017	7 159	141	55,60	51	2,5	7,3
Opettajien	338 118	6 561	218	51,53	30	0,9	2,6
Palvelualojen	3 174 774	73 552	1 770	43,16	42	2,4	6,0
Paperityöväen	415 417	6 993	268	59,40	26	1,2	6,7
Posti- ja logistiikka-alan	59 313	1 271	21	46,67	61	0,4	0,9
Puu- ja erityisalojen	6 079 770	125 225	2 664	48,55	47	10,9	25,5
Rahoitus- ja Erityisalojen	50 043	1 054	32	47,48	33	0,2	1,0
Rakennusalan	23 689 462	408 580	6 944	57,98	59	24,9	38,3
Seurakuntien Viran- ja Toimenhaltijain	413 141	9 166	422	45,07	22	11,7	35,5
Suomen Elintarviketyöläisten	602 257	14 216	298	42,36	48	1,9	5,8
Suomen Merimies-Unionin	88 629	1 554	33	57,03	47	1,4	2,6
Suomen Yrittäjien	0	0	0	0,00	0	0,0	0,0
Sähköalojen	4 677 036	77 226	1 511	60,56	51	27,3	47,0
Terveystieteiden	180 829	4 211	223	42,94	19	1,0	4,2
Toimihenkilöiden	3 199 114	59 513	1 241	53,75	48	3,5	9,6
Vakuutusväen	20 107	352	7	57,12	50	0,5	1,3
Valtion Virkamiesten	77 582	1 526	31	50,84	49	0,6	1,1
Viestintäalan	436 459	10 026	197	43,53	51	2,3	6,9
Yleinen työttömyyskassa YTK	16 835 857	324 622	5 892	51,86	55	9,2	17,3



## Liitetaulukko 6

## Lisäpäivien ansiopäivärahat 2006

	Maksettu määrä €	Päivät kpl	Saajat lkm	€ päivä	pv/ saaja	Osuus % ansiopv. rahoista	Osuus % ansiopvr. saajista
<b>Yhteensä</b>	<b>172 884 312</b>	<b>3 546 144</b>	<b>26 789</b>	<b>48,75</b>	<b>132</b>	<b>12,6</b>	<b>10,5</b>
Ammatinharjoittajien ja yrittäjien	87 892	1 844	37	47,66	50	2,3	5,6
Auto- ja Kuljetusalan Työntekijäin	2 675 646	55 904	464	47,86	120	8,8	8,7
Erityisalojen Toimihenkilöiden	2 665 781	55 621	470	47,93	118	10,8	11,0
Erityiskoulutettujen	1 428 620	24 542	196	58,21	125	6,9	5,5
Esittävien Taiteilijoiden	114 594	2 513	21	45,60	120	3,5	3,5
IAET-kassa	7 877 751	118 681	936	66,38	127	11,3	9,5
Ilmailu- ja Rautatiekuljetusalan	3 380 841	61 135	399	55,30	153	36,8	40,0
Journalistien	482 701	8 634	72	55,91	120	10,1	9,0
Julkis- ja yksityisalojen toimihenkilöiden	2 402 249	59 846	479	40,14	125	7,6	6,6
Julkisten alojen teknisten	1 207 801	23 127	187	52,22	124	12,9	11,5
Julkisten ja hyvinvointialojen	13 282 158	331 181	2 496	40,11	133	9,2	7,6
Kemian	8 469 850	191 539	1 354	44,22	141	17,4	14,9
Lakimiesten	272 906	3 583	29	76,17	124	11,4	8,4
Lähi- ja perushoitajien	765 063	17 113	139	44,71	123	4,0	2,4
Lääkärien	13 911	133	2	104,59	67	2,6	2,3
Maa- meri- ja metsäalojen	2 132 579	37 068	315	57,53	118	15,3	16,3
Merkonomien	1 523 201	27 545	219	55,30	126	12,7	12,0
Metallityöväen	23 726 397	462 528	3 232	51,30	143	18,2	14,3
Myynnin ja markkinoinnin ammattilaisten	2 690 888	43 999	355	61,16	124	16,9	18,3
Opettajien	1 760 438	33 974	286	51,82	119	4,5	3,4
Palvelualojen	15 239 803	382 536	2 880	39,84	133	11,6	9,8
Paperityöväen	8 442 898	136 604	985	61,81	139	24,9	24,8
Posti- ja logistiikka-alan	5 434 452	119 750	609	45,38	197	35,9	26,1
Puu- ja erityisalojen	7 111 367	156 431	1 188	45,46	132	12,7	11,4
Rahoitus- ja Erityisalojen	4 443 674	98 634	732	45,05	135	21,2	23,9
Rakennusalan	7 707 667	158 865	1 210	48,52	131	8,1	6,7
Seurakuntien Viran- ja Toimenhaltijain	249 360	6 151	58	40,54	106	7,1	4,9
Suomen Elintarviketyöläisten	3 732 339	81 442	669	45,83	122	12,0	13,0
Suomen Merimies-Unionin	568 835	10 268	88	55,40	117	8,7	7,0
Suomen Yrittäjäin	26 706	556	43	48,03	13	0,7	6,4
Sähköalojen	2 526 571	47 127	361	53,61	131	14,8	11,2
Terveystieteiden	969 486	21 974	165	44,12	133	5,3	3,1
Toimihenkilöiden	18 008 674	339 992	2 638	52,97	129	19,9	20,4
Vakuutusväen	563 843	10 671	113	52,84	94	13,0	20,7
Valtion Virkamiesten	1 990 512	44 237	407	45,00	109	14,4	13,8
Viestintäalan	4 299 392	87 260	619	49,27	141	22,7	21,7
Yleinen työttömyyskassa YTK	14 607 469	283 136	2 336	51,59	121	8,0	6,9

## Liitetaulukko 7

## Sovittelut ansiopäivärahat 2006

	Maksettu määrä €	Päivät kpl	Saajat lkm	€ päivä	pv/ saaja	Osuus % ansiopv. rahoista	Osuus % ansiopvr. saajista
<b>Yhteensä</b>	<b>117 485 495</b>	<b>4 409 793</b>	<b>62 696</b>	<b>26,64</b>	<b>70</b>	<b>8,5</b>	<b>24,5</b>
Ammatinharjoittajien ja yrittäjien	210 604	8 727	100	24,13	87	5,6	15,2
Auto- ja Kuljetusalan Työntekijäin	2 464 496	80 756	1 213	30,52	67	8,1	22,7
Erityisalojen Toimihenkilöiden	2 781 335	94 910	1 270	29,30	75	11,2	29,8
Erityiskoulutettujen	3 040 829	80 819	1 126	37,63	72	14,7	31,4
Esittävien Taiteilijoiden	1 454 891	40 612	453	35,82	90	44,1	75,9
IAET-kassa	6 125 543	142 294	2 017	43,05	71	8,8	20,4
Ilmailu- ja Rautatiekuljetusalan	213 144	5 314	66	40,11	81	2,3	6,6
Journalistien	1 052 069	28 174	372	37,34	76	22,1	46,7
Julkis- ja yksityisalojen toimihenkilöiden	4 188 911	179 702	2 448	23,31	73	13,3	33,9
Julkisten alojen teknisten	778 958	28 870	382	26,98	76	8,3	23,4
Julkisten ja hyvinvointialojen	15 407 595	726 443	10 399	21,21	70	10,7	31,5
Kemian	2 630 463	117 618	1 599	22,36	74	5,4	17,6
Lakimiesten	185 584	4 051	55	45,81	74	7,8	16,0
Lähi- ja perushoitajien	3 853 758	157 461	2 891	24,47	54	20,3	49,5
Lääkärien	50 383	1 118	26	45,06	43	9,5	29,9
Maa- meri- ja metsäalojen	935 823	22 734	299	41,16	76	6,7	15,5
Merkonomien	1 308 050	41 734	463	31,34	90	10,9	25,4
Metallityöväen	5 468 774	170 781	3 021	32,02	57	4,2	13,4
Myynnin ja markkinoinnin ammattilaisten	951 781	23 034	266	41,32	87	6,0	13,7
Opettajien	7 123 901	205 251	3 066	34,71	67	18,3	36,6
Palvelualojen	15 908 324	812 421	10 562	19,58	77	12,1	35,9
Paperityöväen	894 127	21 316	312	41,95	68	2,6	7,8
Posti- ja logistiikka-alan	837 350	36 345	520	23,04	70	5,5	22,3
Puu- ja erityisalojen	2 982 720	95 598	1 529	31,20	63	5,3	14,7
Rahoitus- ja Erityisalojen	1 648 280	67 192	806	24,53	83	7,9	26,3
Rakennusalan	3 485 715	94 251	2 142	36,98	44	3,7	11,8
Seurakuntien Viran- ja Toimenhaltijain	493 936	23 705	325	20,84	73	14,0	27,3
Suomen Elintarviketyöläisten	1 887 881	73 114	1 053	25,82	69	6,1	20,5
Suomen Merimies-Unionin	741 763	23 861	456	31,09	52	11,3	36,5
Suomen Yrittäjäin	244 747	8 934	120	27,40	74	6,3	18,0
Sähköalojen	717 049	18 713	322	38,32	58	4,2	10,0
Terveystieteiden	4 036 532	163 893	2 577	24,63	64	22,0	48,2
Toimihenkilöiden	4 947 631	169 919	2 152	29,12	79	5,5	16,7
Vakuutusväen	219 635	5 864	71	37,45	83	5,0	13,0
Valtion Virkamiesten	817 918	33 825	520	24,18	65	5,9	17,7
Viestintäalan	982 362	41 340	572	23,76	72	5,2	20,0
Yleinen työttömyyskassa YTK	16 412 635	559 099	7 512	29,36	74	9,0	22,1

## Liitetaulukko 8

## Korotettua ansio-osaa sisältäneet ansiopäivärahat 2006

	Maksettu määrä €	Korotettu ansio-osa €	Päivät kpl	Saajat lkm	€ päivä	pv/ saaja
<b>Yhteensä</b>	<b>82 300 605</b>	<b>11 697 089</b>	<b>1 233 100</b>	<b>15 619</b>	<b>66,74</b>	<b>79</b>
Ammatinharjoittajien ja yrittäjien	12 315	1 927	173	4	71,18	43
Auto- ja Kuljetusalan Työntekijäin	2 316 303	306 901	35 974	470	64,39	77
Erityisalojen Toimihenkilöiden	1 670 463	232 059	24 772	303	67,43	82
Erityiskoulutettujen	826 017	159 571	9 432	116	87,58	81
Esittävien Taiteilijoiden	0	0	0	0	0,00	0
IAET-kassa	6 307 474	1 283 634	66 394	812	95,00	82
Ilmailu- ja Rautatiekuljetusalan	516 460	59 806	8 722	95	59,21	92
Journalistien	200 777	35 803	2 484	34	80,83	73
Julkis- ja yksityisalojen toimihenkilöiden	294 759	32 870	5 341	69	55,19	77
Julkisten alojen teknisten	418 359	57 853	6 249	83	66,95	75
Julkisten ja hyvinvointialojen	1 322 676	150 876	23 880	340	55,39	70
Kemian	3 928 000	465 511	68 020	822	57,75	83
Lakimiesten	66 659	15 290	648	10	102,87	65
Lähi- ja perushoitajien	41 880	5 496	866	12	48,36	72
Lääkärien	9 945	5 360	179	3	55,56	60
Maa- meri- ja metsäalojen	1 554 422	246 012	20 713	257	75,05	81
Merkonomien	1 468 481	245 307	19 221	231	76,40	83
Metallityöväen	10 788 086	1 384 351	168 367	2 199	64,07	77
Myynnin ja markkinoinnin ammattilaisten	1 916 127	338 623	23 107	312	82,92	74
Opettajien	247 740	40 118	3 276	39	75,62	84
Palvelualojen	5 512 277	569 019	111 534	1 399	49,42	80
Paperityöväen	5 391 324	890 330	69 032	775	78,10	89
Posti- ja logistiikka-alan	786 541	89 170	13 883	165	56,65	84
Puu- ja erityisalojen	5 146 586	589 151	87 320	1 050	58,94	83
Rahoitus- ja Erityisalojen	264 697	36 172	4 020	48	65,85	84
Rakennusalan	3 211 912	420 771	48 343	730	66,44	66
Seurakuntien Viran- ja Toimenhaltijain	19 604	2 098	363	5	54,01	73
Suomen Elintarviketyöläisten	2 654 112	355 208	40 628	558	65,33	73
Suomen Merimies-Unionin	39 409	5 779	526	9	74,92	58
Suomen Yrittäjäin	17 502	4 447	132	2	132,59	66
Sähköalojen	1 428 366	199 005	20 341	253	70,22	80
Terveystenhoitoalan	113 509	14 294	1 922	28	59,06	69
Toimihenkilöiden	11 068 876	1 580 188	160 772	2 004	68,85	80
Vakuutusväen	100 662	13 718	1 509	19	66,71	79
Valtion Virkamiesten	202 610	22 796	3 589	44	56,45	82
Viestintäalan	1 822 772	220 992	30 147	383	60,46	79
Yleinen työttömyyskassa YTK	10 612 905	1 616 582	151 221	1 936	70,18	78

## Liitetaulukko 9

## Työllistymisohjelmallisää sisältäneet ansiopäivärahat 2006

	Maksettu määrä €	Työllistymis- ohjelmallisä €	Päivät kpl	Saajat lkm	€ päivä	pv/ saaja
<b>Yhteensä</b>	<b>12 611 314</b>	<b>2 717 455</b>	<b>177 556</b>	<b>9 347</b>	<b>71,03</b>	<b>19</b>
Ammatinharjoittajien ja yrittäjien	0	0	0	0	0,00	0
Auto- ja Kuljetusalan Työntekijäin	249 306	52 498	3 652	202	68,27	18
Erityisalojen Toimihenkilöiden	325 680	70 612	4 548	243	71,61	19
Erityiskoulutettujen	280 218	70 275	3 273	169	85,62	19
Esittävien Taiteilijoiden	2 991	835	60	3	49,85	20
IAET-kassa	1 153 209	306 550	12 143	649	94,97	19
Ilmailu- ja Rautatiekuljetusalan	18 589	3 947	274	15	67,84	18
Journalistien	45 791	11 030	560	32	81,77	18
Julkis- ja yksityisalojen toimihenkilöiden	111 429	20 221	1 943	108	57,35	18
Julkisten alojen teknisten	53 869	11 078	748	43	72,02	17
Julkisten ja hyvinvointialojen	394 572	70 187	6 921	341	57,01	20
Kemian	716 555	139 744	10 947	523	65,46	21
Lakimiesten	14 443	4 100	166	9	87,01	18
Lähi- ja perushoitajien	49 233	9 950	797	46	61,77	17
Lääkärien	4 801	2 283	57	3	84,23	19
Maa- meri- ja metsäalojen	152 236	36 730	1 853	86	82,16	22
Merkonomien	187 150	44 553	2 321	126	80,63	18
Metallityöväen	1 490 497	301 216	21 862	1 184	68,18	18
Myynnin ja markkinoinnin ammattilaisten	280 118	70 727	3 093	163	90,57	19
Opettajien	256 584	57 920	3 483	182	73,67	19
Palvelualojen	961 416	167 618	17 651	934	54,47	19
Paperityöväen	254 739	59 935	3 162	159	80,56	20
Posti- ja logistiikka-alan	43 438	8 452	682	36	63,69	19
Puu- ja erityisalojen	479 941	90 762	7 626	405	62,93	19
Rahoitus- ja Erityisalojen	45 346	9 117	680	39	66,69	17
Rakennusalan	287 014	60 286	4 002	227	71,72	18
Seurakuntien Viran- ja Toimenhaltijain	5 814	972	104	6	55,90	17
Suomen Elintarviketyöläisten	511 962	119 800	6 434	321	79,57	20
Suomen Merimies-Unionin	51 396	12 051	721	40	71,28	18
Suomen Yrittäjäin	3 335	1 182	20	1	166,73	20
Sähköalojen	153 607	34 882	1 970	110	77,97	18
Terveystenhoitoalan	52 559	10 452	807	47	65,13	17
Toimihenkilöiden	1 259 151	273 553	17 191	918	73,24	19
Vakuutusväen	14 754	2 953	200	10	73,77	20
Valtion Virkamiesten	95 541	17 479	1 548	84	61,72	18
Viestintäalan	320 838	65 988	4 683	235	68,51	20
Yleinen työttömyyskassa YTK	2 283 193	497 518	31 374	1 648	72,77	19

## Liitetaulukko 10

## Koulutuspäivärahat 2006

	Maksettu määrä €	Päivät kpl	Saajat lkm	€ päivä	pv/ saaja
<b>Yhteensä</b>	<b>15 445 851</b>	<b>293 540</b>	<b>2 354</b>	<b>52,62</b>	<b>125</b>
Ammatinharjoittajien ja yrittäjien	57 270	1 436	16	39,88	90
Auto- ja Kuljetusalan Työntekijäin	167 744	3 078	30	54,50	103
Erityisalojen Toimihenkilöiden	520 155	9 805	74	53,05	133
Erityiskoulutettujen	334 800	5 538	47	60,46	118
Esittävien Taiteilijoiden	55 304	1 033	10	53,54	103
IAET-kassa	908 338	13 779	111	65,92	124
Ilmailu- ja Rautatiekuljetusalan	15 903	296	3	53,73	99
Journalistien	113 457	1 906	17	59,53	112
Julkis- ja yksityisalojen toimihenkilöiden	460 957	9 781	83	47,13	118
Julkisten alojen teknisten	135 144	2 357	22	57,34	107
Julkisten ja hyvinvointialojen	1 214 157	27 109	215	44,79	126
Kemian	399 048	8 214	67	48,58	123
Lakimiesten	31 294	401	3	78,04	134
Lähi- ja perushoitajien	225 296	4 733	46	47,60	103
Lääkärien	19 999	217	1	92,16	217
Maa- meri- ja metsäalojen	169 652	3 047	26	55,68	117
Merkonomien	363 955	6 190	43	58,80	144
Metallityöväen	1 143 361	20 967	160	54,53	131
Myynnin ja markkinoinnin ammattilaisten	219 082	3 627	30	60,40	121
Opettajien	648 961	11 889	102	54,58	117
Palvelualojen	1 699 100	37 792	299	44,96	126
Paperityöväen	121 522	1 861	15	65,30	124
Posti- ja logistiikka-alan	163 897	3 173	21	51,65	151
Puu- ja erityisalojen	252 391	4 686	41	53,86	114
Rahoitus- ja Erityisalojen	248 684	5 111	32	48,66	160
Rakennusalan	189 760	3 329	28	57,00	119
Seurakuntien Viran- ja Toimenhaltijain	43 354	1 050	10	41,29	105
Suomen Elintarviketyöläisten	339 209	6 399	50	53,01	128
Suomen Merimies-Unionin	82 644	1 359	15	60,81	91
Suomen Yrittäjäin	84 992	1 956	16	43,45	122
Sähköalojen	42 466	822	6	51,66	137
Terveystieteiden	315 460	6 192	49	50,95	126
Toimihenkilöiden	1 497 450	26 784	211	55,91	127
Vakuutusväen	102 341	1 797	13	56,95	138
Valtion Virkamiesten	196 215	4 050	36	48,45	113
Viestintäalan	310 343	5 944	49	52,21	121
Yleinen työttömyyskassa YTK	2 552 146	45 832	363	55,68	126

## Liitetaulukko 11

## Koulutustuet 2006

	Maksettu määrä €	Ansiotuki €	Ylläpito- korvaukset €	Päivät kpl	Saajat lkm	€ päivä	pv/ saaja
<b>Yhteensä</b>	<b>167 388 410</b>	<b>143 631 929</b>	<b>23 756 481</b>	<b>2 753 316</b>	<b>32 022</b>	<b>60,80</b>	<b>86</b>
Ammatinharjoittajien ja yrittäjien	447 165	370 421	76 744	8 950	122	49,96	73
Auto- ja Kuljetusalan Työntekijäin	3 482 290	3 010 294	471 997	54 297	703	64,13	77
Erityisalojen Toimihenkilöiden	3 740 280	3 238 232	502 048	58 874	656	63,53	90
Erityiskoulutettujen	2 049 389	1 775 183	274 206	30 907	410	66,31	75
Esittävien Taiteilijoiden	95 109	81 261	13 848	1 501	20	63,36	75
IAET-kassa	8 144 487	7 171 671	972 816	106 346	1 444	76,58	74
Ilmailu- ja Rautatiekuljetusalan	365 259	312 878	52 382	6 009	73	60,79	82
Journalistien	456 552	396 073	60 479	6 612	82	69,05	81
Julkis- ja yksityisalojen toimihenkilöiden	4 337 644	3 630 700	706 945	81 394	933	53,29	87
Julkisten alojen teknisten	832 040	704 582	127 458	13 572	174	61,31	78
Julkisten ja hyvinvointialojen	17 091 755	14 339 308	2 752 447	326 760	3 751	52,31	87
Kemian	7 530 677	6 486 057	1 044 621	125 991	1 493	59,77	84
Lakimiesten	106 784	92 690	14 094	1 349	28	79,16	48
Lähi- ja perushoitajien	1 910 504	1 628 005	282 499	32 744	433	58,35	76
Lääkärien	22 329	19 657	2 672	300	8	74,43	38
Maa- meri- ja metsäalojen	1 076 999	932 025	144 974	15 951	205	67,52	78
Merkonomien	1 905 740	1 652 627	253 113	28 362	371	67,19	76
Metallityöväen	23 625 297	20 448 104	3 177 193	369 849	4 358	63,88	85
Myynnin ja markkinoinnin ammattilaisten	1 366 205	1 208 848	157 358	18 042	231	75,72	78
Opettajien	1 991 975	1 714 442	277 534	30 545	358	65,21	85
Palvelualojen	19 059 030	16 091 317	2 967 714	354 544	4 198	53,76	84
Paperityöväen	2 219 295	1 928 951	290 344	31 285	360	70,94	87
Posti- ja logistiikka-alan	1 194 586	1 016 418	178 168	21 422	221	55,76	97
Puu- ja erityisalojen	6 623 147	5 658 387	964 761	109 164	1 402	60,67	78
Rahoitus- ja Erityisalojen	1 384 910	1 187 834	197 075	23 562	267	58,78	88
Rakennusalan	5 845 887	4 937 995	907 891	96 139	1 254	60,81	77
Seurakuntien Viran- ja Toimenhaltijain	243 535	205 767	37 768	4 639	59	52,50	79
Suomen Elintarviketyöläisten	5 845 108	5 098 743	746 366	89 845	992	65,06	91
Suomen Merimies-Unionin	854 725	742 617	112 108	12 821	154	66,67	83
Suomen Yrittäjäin	371 512	310 551	60 961	6 978	92	53,24	76
Sähköalojen	1 387 435	1 202 298	185 137	20 483	259	67,74	79
Terveystieteiden	1 598 947	1 351 593	247 354	27 668	353	57,79	78
Toimihenkilöiden	10 434 136	9 075 357	1 358 779	158 687	1 796	65,75	88
Vakuutusväen	440 348	385 460	54 888	6 886	77	63,95	89
Valtion Virkamiesten	1 820 799	1 550 860	269 939	32 265	399	56,43	81
Viestintäalan	2 312 194	2 010 535	301 659	37 409	449	61,81	83
Yleinen työttömyyskassa YTK	25 174 334	21 664 189	3 510 145	401 164	5 374	62,75	75

## Liitetaulukko 12

## Vuorottelukorvaukset 2006

	Maksettu määrä €	Päivät kpl	Saajat lkm	€/ päivä	pv/ saaja
<b>Yhteensä</b>	<b>77 289 473</b>	<b>1 841 086</b>	<b>18 641</b>	<b>41,98</b>	<b>99</b>
Ammatinharjoittajien ja yrittäjien	0	0	0	0,00	0
Auto- ja Kuljetusalan Työntekijäin	669 498	15 864	163	42,20	97
Erityisalojen Toimihenkilöiden	963 523	23 691	233	40,67	102
Erityiskoulutettujen	2 462 746	53 499	532	46,03	101
Esittävien Taiteilijoiden	109 465	2 724	27	40,19	101
IAET-kassa	3 635 834	75 401	736	48,22	102
Ilmailu- ja Rautatiekuljetusalan	1 103 610	25 010	251	44,13	100
Journalistien	833 087	17 398	158	47,88	110
Julkis- ja yksityisalojen toimihenkilöiden	4 563 365	117 494	1 164	38,84	101
Julkisten alojen teknisten	2 455 048	56 439	581	43,50	97
Julkisten ja hyvinvointialojen	11 529 055	305 944	3 105	37,68	99
Kemian	1 296 420	30 404	295	42,64	103
Lakimiesten	610 391	11 527	103	52,95	112
Lähi- ja perushoitajien	3 199 343	79 539	810	40,22	98
Lääkärien	409 816	6 786	75	60,39	90
Maa- meri- ja metsäalojen	835 605	17 743	179	47,09	99
Merkonomien	584 432	13 563	125	43,09	109
Metallityöväen	3 258 287	76 032	758	42,85	100
Myynnin ja markkinoinnin ammattilaisten	223 652	4 494	41	49,77	110
Opettajien	9 349 450	205 411	2 172	45,52	95
Palvelualojen	2 681 815	75 081	743	35,72	101
Paperityöväen	1 511 116	30 715	417	49,20	74
Posti- ja logistiikka-alan	1 028 967	27 632	266	37,24	104
Puu- ja erityisalojen	839 770	20 619	210	40,73	98
Rahoitus- ja Erityisalojen	1 697 720	39 223	369	43,28	106
Rakennusalan	445 915	10 303	105	43,28	98
Seurakuntien Viran- ja Toimenhaltijain	490 800	12 888	130	38,08	99
Suomen Elintarviketyöläisten	1 205 904	28 704	310	42,01	93
Suomen Merimies-Unionin	515 300	11 456	127	44,98	90
Suomen Yrittäjäin	0	0	0	0,00	0
Sähköalojen	551 385	12 161	134	45,34	91
Terveystieteiden	6 856 902	167 842	1 721	40,85	98
Toimihenkilöiden	3 129 791	71 243	669	43,93	106
Vakuutusväen	338 086	7 611	77	44,42	99
Valtion Virkamiesten	2 801 350	66 495	660	42,13	101
Viestintäalan	427 998	10 035	100	42,65	100
Yleinen työttömyyskassa YTK	4 674 028	110 115	1 104	42,45	100

## Liitetaulukko 13

## Etuuksien saajien osuus jäsenmäärästä 2006

	Kaikki					
	Jäsenmäärä 31.12.2006	etuuslajit yhteensä %	Ansiopäivä- raha %	Koulutus- päiväraha %	Koulutus- tuki %	Vuorottelu- korvaus %
<b>Yhteensä</b>	<b>1 968 330</b>	<b>14,3</b>	<b>13,0</b>	<b>0,1</b>	<b>1,6</b>	<b>0,9</b>
Ammatinharjoittajien ja yrittäjien	9 281	7,6	7,1	0,2	1,3	0,0
Auto- ja Kuljetusalan Työntekijäin	41 125	13,8	13,0	0,1	1,7	0,4
Erityisalojen Toimihenkilöiden	31 985	14,5	13,3	0,2	2,1	0,7
Erityiskoulutettujen	51 356	8,2	7,0	0,1	0,8	1,0
Esittävien Taiteilijoiden	3 129	20,1	19,1	0,3	0,6	0,9
IAET-kassa	180 846	6,1	5,5	0,1	0,8	0,4
Ilmailu- ja Rautatiekuljetusalan	20 620	6,1	4,8	0,0	0,4	1,2
Journalistien	10 788	9,1	7,4	0,2	0,8	1,5
Julkis- ja yksityisalojen toimihenkilöiden	59 868	14,3	12,0	0,1	1,6	1,9
Julkisten alojen teknisten	39 508	5,7	4,1	0,1	0,4	1,5
Julkisten ja hyvinvointialojen	188 774	19,5	17,5	0,1	2,0	1,6
Kemian	38 861	25,0	23,4	0,2	3,8	0,8
Lakimiesten	10 598	4,3	3,2	0,0	0,3	1,0
Lähi- ja perushoitajien	48 771	13,9	12,0	0,1	0,9	1,7
Lääkärien	19 835	0,8	0,4	0,0	0,0	0,4
Maa- meri- ja metsäalojen	16 703	12,9	11,6	0,2	1,2	1,1
Merkonomien	16 033	12,9	11,4	0,3	2,3	0,8
Metallityöväen	145 339	16,9	15,6	0,1	3,0	0,5
Myynnin ja markkinoinnin ammattilaisten	22 294	9,2	8,7	0,1	1,0	0,2
Opettajien	107 399	9,9	7,8	0,1	0,3	2,0
Palvelualojen	144 972	21,4	20,3	0,2	2,9	0,5
Paperityöväen	27 129	16,4	14,7	0,1	1,3	1,5
Posti- ja logistiikka-alan	21 913	12,2	10,6	0,1	1,0	1,2
Puu- ja erityisalojen	38 764	28,4	26,9	0,1	3,6	0,5
Rahoitus- ja Erityisalojen	28 392	12,4	10,8	0,1	0,9	1,3
Rakennusalan	60 432	30,6	30,0	0,0	2,1	0,2
Seurakuntien Viran- ja Toimihaltijain	8 185	16,4	14,5	0,1	0,7	1,6
Suomen Elintarviketyöläisten	26 582	21,5	19,3	0,2	3,7	1,2
Suomen Merimies-Unionin	8 139	17,3	15,4	0,2	1,9	1,6
Suomen Yrittäjäin	8 481	8,3	7,9	0,2	1,1	0,0
Sähköalojen	21 222	15,9	15,1	0,0	1,2	0,6
Terveystieteiden	90 866	7,9	5,9	0,1	0,4	1,9
Toimihenkilöiden	96 556	14,5	13,4	0,2	1,9	0,7
Vakuutusväen	9 255	6,9	5,9	0,1	0,8	0,8
Valtion Virkamiesten	41 236	9,0	7,1	0,1	1,0	1,6
Viestintäalan	14 945	20,5	19,1	0,3	3,0	0,7
Yleinen työttömyyskassa YTK	258 148	14,3	13,2	0,1	2,1	0,4



## Liitetaulukko 14

## Etuuksien saajat iän ja sukupuolen mukaan 2006

Ikäryhmä	Ansiopäivä- raha	Koulutus- päiväraha	Koulutus- tuki	Vuorottelu- korvaus
<b>Kaikki</b>	<b>255 924</b>	<b>2 354</b>	<b>32 022</b>	<b>18 641</b>
-19	35	0	4	0
20-24	8 347	0	1 233	0
25-29	21 737	2	3 149	28
30-34	26 159	123	4 318	675
35-39	28 475	501	5 137	2 164
40-44	30 888	683	5 740	3 234
45-49	30 037	551	5 210	3 730
50-54	32 972	357	4 816	4 761
55-59	51 077	127	2 252	3 521
60-	26 197	10	163	528
<b>Miehet</b>	<b>110 255</b>	<b>595</b>	<b>13 224</b>	<b>5 571</b>
-19	21	0	4	0
20-24	4 104	0	780	0
25-29	8 899	0	1 685	14
30-34	9 896	27	1 814	419
35-39	11 153	133	1 975	899
40-44	12 873	171	2 088	1 023
45-49	12 850	132	1 950	1 075
50-54	14 287	89	1 848	1 216
55-59	23 357	37	992	832
60-	12 815	6	88	93
<b>Naiset</b>	<b>145 669</b>	<b>1 759</b>	<b>18 798</b>	<b>13 070</b>
-19	14	0	0	0
20-24	4 243	0	453	0
25-29	12 838	2	1 464	14
30-34	16 263	96	2 504	256
35-39	17 322	368	3 162	1 265
40-44	18 015	512	3 652	2 211
45-49	17 187	419	3 260	2 655
50-54	18 685	268	2 968	3 545
55-59	27 720	90	1 260	2 689
60-	13 382	4	75	435
<b>Mediaani-ikä</b>	<b>46</b>	<b>43</b>	<b>41</b>	<b>48</b>
Miehet	47	43	40	46
Naiset	45	43	42	49
<b>Keskimääräi- nen ikä</b>	<b>44,8</b>	<b>43,4</b>	<b>40,6</b>	<b>47,4</b>
Miehet	45,4	43,6	39,7	45,6
Naiset	44,4	43,3	41,2	48,2
<b>€/päivä</b>	<b>47,11</b>	<b>52,62</b>	<b>60,80</b>	<b>41,98</b>
Miehet	54,15	60,21	65,74	45,26
Naiset	41,80	50,24	57,43	40,62
<b>pv/saaja</b>	<b>114</b>	<b>125</b>	<b>86</b>	<b>99</b>
Miehet	114	118	84	97
Naiset	114	127	87	100

## Liitetaulukko 15

## Maksetut etuudet ja etuuksien saajat maakunnittain 2006

Maakunta	Ansiopäiväraha		Koulutuspäiväraha		Koulutustuki		Vuorottelukorvaus	
	1 000 €	€/pv	1 000 €	€/pv	1 000 €	€/pv	1 000 €	€/pv
<b>Yhteensä</b>	<b>1 376 493</b>	<b>47,11</b>	<b>15 446</b>	<b>52,62</b>	<b>167 388</b>	<b>60,80</b>	<b>77 289</b>	<b>41,98</b>
Uusimaa	252 350	53,30	3 614	58,36	30 567	66,63	18 383	43,32
Varsinais-Suomi	100 370	47,28	1 016	52,32	14 841	62,46	6 120	41,15
Satakunta	75 574	44,92	494	51,86	9 801	58,97	3 130	41,56
Kanta-Häme	40 925	47,09	367	50,53	5 182	59,58	2 603	41,57
Pirkanmaa	131 564	46,82	930	53,77	18 309	60,04	8 558	41,61
Päijät-Häme	63 469	47,49	592	49,35	7 249	60,88	2 254	40,91
Kymenlaakso	56 722	46,84	452	47,45	5 814	59,93	2 610	41,75
Etelä-Karjala	43 150	46,38	414	49,93	4 536	58,11	2 679	41,85
Etelä-Savo	48 001	44,87	774	49,99	4 358	58,10	2 600	41,81
Pohjois-Savo	72 504	45,92	988	50,54	8 826	58,65	4 229	41,19
Pohjois-Karjala	56 454	44,00	727	47,60	6 387	57,39	3 118	42,07
Keski-Suomi	85 040	45,77	1 019	52,48	8 054	59,17	4 798	41,89
Etelä-Pohjanmaa	41 647	42,51	364	49,80	5 423	58,02	2 152	40,71
Pohjanmaa	31 598	43,08	325	53,27	3 741	59,47	1 835	40,65
Keski-Pohjanmaa	16 901	42,87	177	45,11	1 609	58,92	895	42,40
Pohjois-Pohjanmaa	115 648	46,40	1 662	52,93	15 049	59,61	5 795	41,35
Kainuu	39 183	44,58	223	49,17	4 858	57,38	1 072	42,65
Lappi	81 252	46,14	998	51,36	10 046	59,64	2 310	42,82
Itä-Uusimaa	17 529	48,95	195	51,29	1 924	63,35	1 280	41,98
Ahvenanmaa	1 049	44,06	114	55,46	81	73,40	185	42,70
Tuntematon	5 562	50,35	19	46,05	733	66,79	685	42,61

Maakunta	Ansiopäiväraha		Koulutuspäiväraha		Koulutustuki		Vuorottelukorvaus	
	Saajat	pv/saaja	Saajat	pv/saaja	Saajat	pv/saaja	Saajat	pv/saaja
<b>Yhteensä</b>	<b>255 924</b>	<b>114</b>	<b>2 354</b>	<b>125</b>	<b>32 022</b>	<b>86</b>	<b>18 641</b>	<b>99</b>
Uusimaa	40 639	116	461	134	5 131	89	4 143	102
Varsinais-Suomi	19 310	110	161	121	2 714	88	1 480	100
Satakunta	14 255	118	84	113	1 911	87	773	97
Kanta-Häme	7 660	113	55	132	1 051	83	634	99
Pirkanmaa	24 150	116	155	112	3 457	88	2 119	97
Päijät-Häme	11 010	121	92	130	1 865	64	547	101
Kymenlaakso	10 335	117	74	129	975	99	672	93
Etelä-Karjala	7 924	117	70	119	940	83	689	93
Etelä-Savo	9 166	117	114	136	1 010	74	614	101
Pohjois-Savo	14 364	110	148	132	1 860	81	1 099	93
Pohjois-Karjala	11 312	113	124	123	1 394	80	761	97
Keski-Suomi	15 832	117	150	129	1 550	88	1 156	99
Etelä-Pohjanmaa	9 620	102	62	118	978	96	530	100
Pohjanmaa	6 690	110	48	127	684	92	424	106
Keski-Pohjanmaa	3 650	108	35	112	343	80	219	96
Pohjois-Pohjanmaa	22 904	109	271	116	2 854	88	1 473	95
Kainuu	7 275	121	46	99	1 019	83	277	91
Lappi	15 439	114	158	123	1 818	93	570	95
Itä-Uusimaa	3 098	116	33	115	362	84	279	109
Ahvenanmaa	271	88	13	159	11	100	42	103
Tuntematon	1 020	108	4	103	95	116	140	115

## Liitetaulukko 16

## Etuuksien saajat ammatin ja sukupuolen mukaan 2006

Pääammattiluokka	Ansiopäiväraha		Koulutuspäiväraha		Koulutustuki		Vuorottelukorvaus	
	Saajat	€pv	Saajat	€pv	Saajat	€pv	Saajat	€pv
<b>Kaikki</b>	<b>255 924</b>	<b>47,11</b>	<b>2 354</b>	<b>52,62</b>	<b>32 022</b>	<b>60,80</b>	<b>18 641</b>	<b>41,98</b>
Tieteellinen, tekn., taiteell. ja humanistinen työ	31 445	52,93	437	55,59	3 250	66,99	4 034	45,54
Terveystieteiden ja sosiaali- ja terveysalalla	35 105	38,72	327	46,92	3 416	54,68	5 614	39,72
Hallinto- ja toimistotyö, IT-alan työ	33 186	48,47	501	54,60	5 321	61,53	2 669	42,53
Kaupallinen työ	21 396	46,80	296	52,51	2 987	62,40	882	41,10
Maa- ja metsätaloustyö, kalastusala	8 787	42,82	46	51,75	765	54,93	202	40,08
Kuljetus ja liikenne	9 161	49,88	56	55,48	947	63,07	585	41,09
Rakennus- ja kaivosala	21 964	53,07	39	55,74	1 546	61,52	287	42,23
Teollisuus: vaatetus, kone, puu, sähkö ja maalaus	39 986	49,85	243	53,26	6 657	62,32	1 364	42,86
Muu teollisuus, varastoala	15 599	50,90	122	54,59	2 382	65,25	1 024	44,24
Palvelutyö	29 345	38,21	235	48,06	3 631	55,09	1 817	39,42
Ammatteihin luokittelemattomat ryhmät	5 451	42,31	31	49,46	919	55,14	39	38,68
Tuntematon	4 499	58,25	21	56,06	201	65,55	124	44,72
<b>Miehet</b>	<b>110 255</b>	<b>54,15</b>	<b>595</b>	<b>60,21</b>	<b>13 224</b>	<b>65,74</b>	<b>5 571</b>	<b>45,26</b>
Tieteellinen, tekn., taiteell. ja humanistinen työ	14 597	57,75	161	60,78	1 595	71,57	1 434	47,85
Terveystieteiden ja sosiaali- ja terveysalalla	1 907	46,44	18	57,54	190	60,14	331	42,64
Hallinto- ja toimistotyö, IT-alan työ	7 086	60,74	97	63,94	1 129	70,41	422	48,41
Kaupallinen työ	6 118	58,90	54	65,01	738	74,32	178	45,79
Maa- ja metsätaloustyö, kalastusala	5 035	46,14	24	56,96	385	58,26	116	41,60
Kuljetus ja liikenne	7 248	51,98	34	59,10	729	64,73	410	42,13
Rakennus- ja kaivosala	21 282	53,25	32	56,03	1 414	61,96	258	42,58
Teollisuus: vaatetus, kone, puu, sähkö ja maalaus	28 688	53,24	95	57,52	4 622	64,18	1 107	43,87
Muu teollisuus, varastoala	8 814	54,60	36	60,63	1 223	67,41	678	45,95
Palvelutyö	4 781	46,50	29	53,37	676	59,93	562	43,99
Ammatteihin luokittelemattomat ryhmät	2 270	47,56	4	53,28	401	58,13	13	40,73
Tuntematon	2 429	63,80	11	60,48	122	67,00	62	46,46
<b>Naiset</b>	<b>145 669</b>	<b>41,80</b>	<b>1 759</b>	<b>50,24</b>	<b>18 798</b>	<b>57,43</b>	<b>13 070</b>	<b>40,62</b>
Tieteellinen, tekn., taiteell. ja humanistinen työ	16 848	47,92	276	52,71	1 655	62,61	2 600	44,26
Terveystieteiden ja sosiaali- ja terveysalalla	33 198	38,25	309	46,30	3 226	54,37	5 283	39,52
Hallinto- ja toimistotyö, IT-alan työ	26 100	45,10	404	52,63	4 192	59,00	2 247	41,46
Kaupallinen työ	15 278	41,84	242	49,50	2 249	58,39	704	39,87
Maa- ja metsätaloustyö, kalastusala	3 752	38,35	22	45,27	380	51,86	86	38,03
Kuljetus ja liikenne	1 913	43,17	22	49,24	218	58,31	175	38,69
Rakennus- ja kaivosala	682	47,90	7	54,48	132	57,62	29	38,57
Teollisuus: vaatetus, kone, puu, sähkö ja maalaus	11 298	42,42	148	51,11	2 035	58,33	257	38,99
Muu teollisuus, varastoala	6 785	46,24	86	52,47	1 159	62,73	346	41,18
Palvelutyö	24 564	36,64	206	47,39	2 955	53,93	1 255	37,40
Ammatteihin luokittelemattomat ryhmät	3 181	38,85	27	48,89	518	52,98	26	37,91
Tuntematon	2 070	50,17	10	51,86	79	63,79	62	42,95

## Liitetaulukko 17

## Ansiopäivärahan saajat iän, sukupuolen ja työttömyyskauden keston mukaan vuoden 2006 lopussa

Ikäryhmä	Työttömyyskauden kesto									Yhteensä
	alle 2 vk	3-4 vk	5-8 vk	9-12 vk	13-26 vk	27-52 vk	53-78 vk	79-104 vk	yli 105 vk	
<b>Kaikki</b>	<b>12 739</b>	<b>7 985</b>	<b>12 526</b>	<b>9 194</b>	<b>21 996</b>	<b>18 085</b>	<b>11 766</b>	<b>8 869</b>	<b>11 745</b>	<b>114 905</b>
%	<b>11,1</b>	<b>6,9</b>	<b>10,9</b>	<b>8,0</b>	<b>19,1</b>	<b>15,7</b>	<b>10,2</b>	<b>7,7</b>	<b>10,2</b>	<b>100,0</b>
-19	7	6	5	3	5	1	0	0	0	27
20-24	569	335	525	372	658	242	86	12	3	2 802
25-29	1 128	653	1 059	820	1 793	1 044	336	115	32	6 980
30-34	1 333	804	1 313	911	2 256	1 492	608	245	94	9 056
35-39	1 615	937	1 464	1 068	2 440	1 862	856	345	139	10 726
40-44	1 847	1 181	1 678	1 197	2 717	1 930	1 017	470	174	12 211
45-49	1 883	1 139	1 695	1 218	2 744	1 899	1 036	487	189	12 290
50-54	1 997	1 227	2 003	1 371	3 090	2 275	1 275	666	188	14 092
55-59	1 854	1 312	2 179	1 724	4 797	5 370	4 584	4 430	10 380	36 630
60-	506	391	605	510	1 496	1 970	1 968	2 099	546	10 091
<b>Miehet</b>	<b>6 138</b>	<b>3 595</b>	<b>6 319</b>	<b>4 172</b>	<b>8 173</b>	<b>7 244</b>	<b>5 403</b>	<b>4 000</b>	<b>5 562</b>	<b>50 606</b>
%	<b>12,1</b>	<b>7,1</b>	<b>12,5</b>	<b>8,2</b>	<b>16,2</b>	<b>14,3</b>	<b>10,7</b>	<b>7,9</b>	<b>11,0</b>	<b>100,0</b>
-19	5	6	4	1	2	0	0	0	0	18
20-24	306	178	310	187	279	114	51	5	3	1 433
25-29	515	284	520	374	655	398	170	52	19	2 987
30-34	576	329	585	381	706	499	261	103	45	3 485
35-39	703	389	723	463	808	652	346	130	51	4 265
40-44	889	519	862	519	982	715	439	183	54	5 162
45-49	930	535	916	556	965	701	491	200	61	5 355
50-54	965	577	1 006	607	1 090	826	577	262	66	5 976
55-59	947	600	1 096	806	1 937	2 316	2 118	2 024	5 011	16 855
60-	302	178	297	278	749	1 023	950	1 041	252	5 070
<b>Naiset</b>	<b>6 601</b>	<b>4 390</b>	<b>6 207</b>	<b>5 022</b>	<b>13 823</b>	<b>10 841</b>	<b>6 363</b>	<b>4 869</b>	<b>6 183</b>	<b>64 299</b>
%	<b>10,3</b>	<b>6,8</b>	<b>9,7</b>	<b>7,8</b>	<b>21,5</b>	<b>16,9</b>	<b>9,9</b>	<b>7,6</b>	<b>9,6</b>	<b>100,0</b>
-19	2	0	1	2	3	1	0	0	0	9
20-24	263	157	215	185	379	128	35	7	0	1 369
25-29	613	369	539	446	1 138	646	166	63	13	3 993
30-34	757	475	728	530	1 550	993	347	142	49	5 571
35-39	912	548	741	605	1 632	1 210	510	215	88	6 461
40-44	958	662	816	678	1 735	1 215	578	287	120	7 049
45-49	953	604	779	662	1 779	1 198	545	287	128	6 935
50-54	1 032	650	997	764	2 000	1 449	698	404	122	8 116
55-59	907	712	1 083	918	2 860	3 054	2 466	2 406	5 369	19 775
60-	204	213	308	232	747	947	1 018	1 058	294	5 021

**Ansiopäivärahan hakijoille annetut kielteiset päätökset 2006**

Ansiopäivärahan kielteiset päätökset työttömyysturvalain mukaisessa järjestyksessä	Lkm	%
<b>2 luku</b>		
Ei ole työnhakijana TTL 2 luku 1 §	26 701	
Ei hae kokoaikatyötä TTL 2 luku 1 §	118	
Ei ole työtön (toimiston lausunto) TTL 2 luku 1 §	9617	
Hakija työllistyy TTL 2 luku 1 §	1349	
Ei ole työtön (toimikunnan lausunto) TTL 2 luku 2 §	127	
Estynyt olemasta työmarkkinoilla TTL 2 luku 3 §	2 390	
Työllistyy päätoimisesti yrittäjänä tai omassa työssään TTL 2 luku 4 ja 5 §	573	
Päätoiminen opiskelija TTL 2 luku 6 §	1 295	
Ei ole työmarkkinoiden käytettävissä TTL 2 luku 8 §	232	
Eronnut työstä tai itse aiheuttanut työsuhteen päättymisen (enintään viisi päivää) TTL 2 luku 9 § 1 mom.	42	
Eronnut työstä tai itse aiheuttanut työsuhteen päättymisen (yli viisi päivää) TTL 2 luku 9 § 1 mom.	12 128	
Ei työmarkkinoilla kuutta viikkoa kuuden kuukauden aikana TTL 2 luku 11 § 1 mom.	144	
Kieltäytynyt enintään viisi päivää kestävästä työstä tai oma menettely estänyt työsuhteen syntymisen TTL 2 luku 12 §	83	
Kieltäytynyt yli viisi päivää kestävästä työstä tai oma menettely estänyt työsuhteen syntymisen TTL 2 luku 12 §	1 898	
Kieltäytynyt kolmen ensimmäisen kuukauden aikana ammattitaitoa vastaavasta yli viisi päivää kestävästä työstä TTL 2 luku 12 ja 13 §	23	
Kieltäytynyt kolmen ensimmäisen kuukauden aikana ammattitaitoa vastaavasta enintään viisi päivää kestävästä työstä TTL 2 luku 12 ja 13 §	3	
Kieltäytynyt koulutuksesta tai oma menettely estänyt koulutukseen valitsemisen TTL 2 luku 16 § 1 mom.	1 242	
Eronnut tai erotettu koulutuksesta TTL 2 luku 16 § 1 mom.	487	
Kieltäytynyt työnhakusuunnitelman laatimisesta tai työllistymisohjelman tarkistamisesta TTL 2 luku 18 § 1 mom.	828	
Kieltäytynyt työkokeilusta, työelämävalmennuksesta tai työllistymistä edistävästä toimenpiteestä TTL 2 luku 18 § 2 ja 3 mom.	22	
Keskeyttänyt työkokeilun, työelämävalmennuksen tai työllistymistä edistävän toimenpiteen TTL 2 luku 19 § 1 mom.	80	
Laiminlyönyt työnhakusuunnitelman tai työllistymisohjelman toteuttamisen TTL 2 luku 20 § 1 mom.	75	
Toistuva työstä tai koulutuksesta kieltäytyminen (3 kuukautta) TTL 2 luku 21 §	197	
Ei ole ollut työssä tai koulutuksessa kolmea kuukautta TTL 2 luku 21 §	2	
<b>Yhteensä</b>	<b>59 656</b>	<b>17,6</b>
<b>3 luku</b>		
65 vuoden täyttäminen TTL 3 luku 1 §	56	
Korvauspäivien lukumäärä TTL 3 luku 2 §	2725	
Sairausvakuutuslain mukainen päiväraha TTL 3 luku 3 § 1 mom.	9 641	
Työkyvyttömyyseläke, kuntoutustuki tai muun lain mukainen työkyvyttömyyden perusteella maksettu etuus TTL 3 luku 3 § 1 mom.	3 960	
Maksettu sairauspäivärahaa enimmäisaika, työkyvyttömyyseläkehakemus ei vireillä TTL 3 luku 3 § 3 mom.	52	
Maksettu sairauspäivärahaa enimmäisaika, ei selvitystä työkyvyn mukaisesta työstä TTL 3 luku 3 § 3 mom.	29	
Ei työttömyysetuuden saajana työkyvyttömäksi tullessaan TTL 3 luku 3 § 4 mom.	610	
Päiväraha, muu lakisääteinen korvaus tai sairausajan palkka sairausvakuutuslain omavastuujalta TTL 3 luku 3 § 4 mom.	57	
Sairausajan palkka tai muu vastaava korvaus kokoaikatyön perusteella TTL 3 luku 3 § 3 mom.	249	
Koulutuspäiväraha TTL 3 luku 4 § 1 mom.	5	
Vanhuuseläke TTL 3 luku 4 § 2 mom.	197	
Varhennettu vanhuuseläke TTL 3 luku 4 § 2 mom.	22	
Yksilöllinen varhaiseläke TTL 3 luku 4 § 2 mom.	10	
Työttömyyseläke TTL 3 luku 4 § 2 mom.	165	
Äitiysraha TTL 3 luku 4 § 2 mom.	251	
Eritysisäitiysraha TTL 3 luku 4 § 2 mom.	3	
Isyysraha TTL 3 luku 4 § 2 mom. 3 kohta	109	
Vanhempainraha TTL 3 luku 4 § 2 mom. 3 kohta	112	
Raskauden ja synnytyksen vuoksi myönnetty loma TTL 3 luku 4 § 2 mom.	1	
Erityishoitoraha TTL 3 luku 4 § 2 mom.	47	
Sukupolvenvaihdoseläke TTL 3 luku 4 § 2 mom.	2	
Luopumistuki TTL 3 luku 4 § 2 mom.	26	
Kuntoutusraha tai ansionmenetykskorvaus kuntoutuksen perusteella TTL 3 luku 4 § 2 mom.	1 341	

Koulutustuki TTL 3 luku 4 § 2 mom.	712	
Irtisanomisajan palkka tai sitä vastaava korvaus TTL 3 luku 5 §	1 493	
Vuosiloma-ajan palkka TTL 3 luku 5 §	2 496	
Lain tai työ- tai virkaehtosopimuksen mukaiseen työajan lyhentämiseen perustuva vapaa TTL 3 luku 5 §	55	
Muu työnantajalta saatu taloudellinen etuus TTL 3 luku 6 § 1 mom.	397	
Lomakorvaus TTL 3 luku 6 § 2 mom.	91 659	
Lomakorvaus ja työnantajalta saatu taloudellinen etuus TTL 3 luku 6 §	2 238	
Jaksotettu myyntivoitto TTL 3 luku 7 § 1 mom.	62	
Työriita TTL 3 luku 8 §	10	
<b>Yhteensä</b>	<b>118 792</b>	<b>35,1</b>

**4 luku**

Lyhennetty työaika, ei ole kysymys lain tarkoittamasta lomautuksesta eikä osa-aikaistamisesta TTL 4 luku 1 § 1 mom.	106	
Vastaanottanut yli kaksi viikkoa kestävä kokoaikatyön TTL 4 luku 1 §	13 932	
Työaika ylittää 75 prosenttia TTL 4 luku 3 §	48 499	
Työaika ylittää 75 prosenttia työaikalain mukaisesta työajasta TTL 4 luku 3 §	159	
Työsopimuksen mukainen työaika ylittää 75 prosenttia TTL 4 luku 3 § 2 mom.	152	
Jaksotyössä kuukausipalkan perusteena oleva keskimääräinen työaika ylittää 75 prosenttia TTL 4 luku 3 § 2 mom.	7	
Työtulo soviteltu, ei maksettavaa - sovittelu 50 prosenttia TTL 4 luku 4 ja 5 §	6 010	
Yritystoiminnan työtulo soviteltu, ei maksettavaa - sovittelu 50 prosenttia TTL 4 luku 4 ja 5 §	46	
Työtulo soviteltu ja lakisääteinen etuus, ei maksettavaa - sovittelu 50 prosenttia TTL 4 luku 4, 5 ja 7 §	125	
Yritystoiminnan työtulo soviteltu ja lakisääteinen etuus, ei maksettavaa - sovittelu 50 prosenttia TTL 4 luku 4,5 ja 7 §	1	
Työtulo soviteltu ja lisäeläke, ei maksettavaa - sovittelu 50 prosenttia TTL 4 luku 4 ja 5 §, 7 § 3 mom.	6	
Työtulo soviteltu ja lasten kotihoidon tuki, ei maksettavaa - sovittelu 50 prosenttia TTL 4 luku 4,5 ja 8 §	54	
Yritystoiminnan työtulo soviteltu ja lasten kotihoidon tuki, ei maksettavaa - sovittelu 50 prosenttia TTL 4 luku 4,5 ja 8 §	1	
Työtulo soviteltu, ei maksettavaa - 90 prosentin sääntö TTL 4 luku 5 § 2 mom.	25 816	
Yritystoiminnan työtulo soviteltu, ei maksettavaa - 90 prosentin sääntö TTL 4 luku 5 § 2 mom.	60	
Työtulo soviteltu ja lakisääteinen etuus, ei maksettavaa - 90 prosentin sääntö TTL 4 luku 5 § 2 mom ja 7 §	213	
Yritystoiminnan työtulo soviteltu ja lakisääteinen etuus, ei maksettavaa - 90 prosentin sääntö TTL 4 luku 5 § 2 mom ja 7 §	2	
Työtulo soviteltu ja lisäeläke, ei maksettavaa - 90 prosentin sääntö TTL 4 luku 5 § 2 mom ja 7 § 3 mom.	3	
Työtulo soviteltu ja lasten kotihoidon tuki, ei maksettavaa - 90 prosentin sääntö TTL 4 luku 5 § 2 mom ja 8 §	176	
Yritystoiminnan työtulo soviteltu ja lasten kotihoidon tuki, ei maksettavaa - 90 prosentin sääntö TTL 4 luku 5 § 2 mom ja 8 §	3	
Työtulo soviteltu, ei maksettavaa - korotettu ansio-osa, 100 prosentin sääntö TTL 4 luku 5 § 3 mom.	17	
Yritystoiminnan työtulo soviteltu, ei maksettavaa - korotettu ansio-osa, 100 prosentin sääntö TTL 4 luku 5 § 3 mom.	1	
Työtulo soviteltu ja lakisääteinen etuus, ei maksettavaa - korotettu ansio-osa, 100 prosentin sääntö TTL 4 luku 5 § 3 mom ja 7 §	1	
Työtulo soviteltu ja lasten kotihoidon tuki, ei maksettavaa - korotettu ansio-osa, 100 prosentin sääntö TTL 4 luku 5 § 3 mom ja 8 §	4	
Lakisääteinen etuus, ei maksettavaa TTL 4 luku 7 §	25	
Lisäeläke, ei maksettavaa TTL 4 luku 7 § 3 mom.	3	
Lasten kotihoidon tuki, ei maksettavaa TTL 4 luku 8 §	2	
Työtulo soviteltu, ei maksettavaa - työllistymisohjelmallisä, 100 prosentin sääntö TTL 4 luku 5 § 3 mom.	11	
<b>Yhteensä</b>	<b>95 435</b>	<b>28,2</b>

**5 luku**

Ei jäsen TTL 5 luku 2 § 1 mom. ja 6 § 1 mom.	294	
Ei jäsen kymmentä kuukautta TTL 5 luku 2 § 1 mom.	529	
Työssäoloehto ei ole täytynyt (alkuehto) TTL 5 luku 2 § 1 mom. ja 3 § 1 mom. sekä 4 §	1 308	
Työssäoloehto ei ole täytynyt (paluu- tai nollausehto) TTL 5 luku 2 § 1 mom. 3 § 2 ja 5 mom. sekä 4 §	770	
Työssäoloehto ei ole täytynyt opetuslalla (alkuehto) TTL 5 luku 2 § 1 mom, 3 § 1 mom. ja 4 § 5 mom.	45	
Työssäoloehto ei ole täytynyt opetuslalla (paluu- tai nollausehto) TTL 5 luku 2 § 1 mom, 3 § 2 ja 5 mom. ja 4 § 5 mom.	18	
Työssäoloehto ei ole täytynyt kotityöntekijän osalta (alkuehto) TTL 5 luku 2 § 1 mom, 3 § 1 mom, 4 § 5 mom.	7	
Muusta pohjoismaasta muuttanut - jäsenyydessä yli 8 viikon katkos TTL 5 luku 2 § 1 mom, 3 § 1-3 mom, 4 §	7	
Yrittäjänä yli 18 kuukautta TTL 5 luku 2 § 1 mom, 3 § ja 4 §	69	

Työssäoloehto ei ole täyttynyt työalalla, jossa ei ole työehtosopimusta TTL 5 luku 4 § 3 mom.	5	
Yrittäjän työssäoloehto ei ole täyttynyt TTL 5 luku 6 § 1 mom. ja 7 §	6	
Muusta valtiosta muuttanut, ei neljän viikon työssäolo Suomessa TTL 5 luku 9 §	44	
Poissa työmarkkinoilta yli kuusi kuukautta TTL 5 luku 10 § 1 mom, 2 § 1 mom, 3 § 1, 2 ja 5 mom. sekä 4 §	238	
Työnhakijana muussa valtiossa yli kolme kuukautta, ei neljän viikon työssäolo Suomessa TTL 5 luku 11 §	16	
Ostavastuu-aika ei ole täyttynyt TTL 5 luku 13 § 1 mom.	9 402	
Työtön vain omavastuuajan TTL 5 luku 13 § 1 mom.	7 986	
<b>Yhteensä</b>	<b>20 744</b>	<b>6,1</b>
<b>6 luku</b>		
Korotettu ansio-osa, maksettu enimmäisaika 150 päivää TTL 6 luku 3 § 3 mom.	4 368	
Työllistymisohjelmallisä - ei laadittu työllistymisohjelmaa TTL 6 luku 3 a § 1 mom.	49	
Työllistymisohjelmallisä - ei ole menettänyt työtään taloudellisista ja tuotannollisista syistä TTL 6 luku 3 a § 1 mom.	55	
Työllistymisohjelmallisä - työhistoria ei täyty TTL 6 luku 3 a § 1 mom.	15	
Työllistymisohjelmallisä - määräaikaisen työntekijän työhistoria ei täyty TTL 6 luku 3 a § 1 mom.	73	
Työllistymisohjelmallisä - ei jäsen kymmentä kuukautta TTL 6 luku 3 a § 1 mom.	2	
Työllistymisohjelmallisä - työssäoloehto ei täyty TTL 6 luku 3 a § 1 mom.	1	
Työllistymisohjelmallisä - työnhakuun liittyvä valmennus tai työkokeilu päättynyt TTL 6 luku 3 a § 3 mom.	108	
Työllistymisohjelmallisä - maksettu enimmäisaika 185 päivää TTL 6 luku 3 a § 3 mom.	41	
Työllistymisohjelmallisä - maksettu enimmäisaika 20 päivää TTL 6 luku 3 a § 3 mom.	3729	
Työllistymisohjelmallisä - yli seitsemän päivän katkos toimenpiteiden välillä TTL 6 luku 3 a § 3 mom.	8	
Työllistymisohjelmallisä - työsuhteen irtisanomisperuste riitautettu TTL 6 luku 3 a § 3 mom.	20	
500 päivän enimmäisaika täyttynyt yli 60-vuotiaalla TTL 6 luku 9 § 1 mom.	4 008	
Lisäpäivät ja 60 vuoden ikä (syntynyt ennen vuotta 1950) TTL 6 luku 9 § 1 mom.	6 301	
Lisäpäivät ja 65 vuoden ikä (syntynyt vuonna 1950 tai sen jälkeen) TTL 6 luku 9 § 2 mom.	15	
<b>Yhteensä</b>	<b>18 793</b>	<b>5,5</b>
<b>Muut työttömyysturvalain perusteella annetut kielteiset päätökset</b>		
Ei asu Suomessa TTL 1 luku 8 § 6-7mom.	6	
500 päivää täyttynyt koulutuspäivärahaa maksettaessa TTL 6 luku 7 § ja 10 luku 6 § 2 mom	49	
500 työttömyyspäivän enimmäismaksuaika täyttynyt palkansaajalla TTL 6 luku 7 ja 8 §, 5 luku 2 § 1 mom, 3 § 2 ja 5 mom. sekä 4 §	13 416	
500 työttömyyspäivän enimmäismaksuaika täyttynyt, ei lisäpäiväoikeutta yritystoiminnan vuoksi TTL 6 luku 7,8 ja 9 § sekä 5 luku 2, 3, 6 ja 7 §	5	
Ei ole täyttänyt palkansaajan työssäoloehto 500 päivän jälkeen TTL 6 luku 8 §, 5 luku 2 § 1 mom, 3 § 2 ja 5 mom. sekä 4 §	144	
Palkkatuki TTL 7 luku 1 § 4 mom.	16	
Hakemus myöhästynyt TTL 11 luku 1 § 2 mom.	4 433	
Ei ole antanut tarvittavia tietoja TTL 11 luku 2 § 1 mom	2 608	
Ei maksettavaa, määrä alle 50 prosenttia peruspäivärahasta - työtulo TTL 11 luku 5 § 2 mom sekä 4 luku 4 ja 5 §	1 611	
Ei maksettavaa, määrä alle 50 prosenttia peruspäivärahasta - yritystoiminnan työtulo TTL 11 luku 5 § 2 mom sekä 4 luku 4 ja 5 §	3	
Ei maksettavaa, määrä alle 50 prosenttia peruspäivärahasta - työtulo ja lakisääteinen etuus TTL 11 luku 5 § 2 mom, 4 luku 4,5,7 §	14	
Ei maksettavaa, määrä alle 50 prosenttia peruspäivärahasta - yritystoiminnan työtulo ja lakisääteinen etuus TTL 11 luku 5 § 2 mom, 4 luku 4,5,7 §	1	
Ei maksettavaa, määrä alle 50 prosenttia peruspäivärahasta - työtulo ja lisäeläke TTL 11 luku 5 § 2 mom, 4 luku 4 ja 5 §, 7 § 3 mom.	2	
Ei maksettavaa, määrä alle 50 prosenttia peruspäivärahasta - työtulo ja lasten kotihoidon tuki TTL 11 luku 5 § 2 mom, 4 luku 4,5,8 §	11	
Ei maksettavaa, määrä alle 50 prosenttia peruspäivärahasta - lakisääteinen etuus TTL 11 luku 5 § 2 mom, 4 luku 7 §	1	
Muu työvoimapolitiittinen syy (ei valmista perustelutekstistä)	173	
Muu yleinen peruste, (käsittelijä laatii päätöstekstin itse)	2 962	
31.12.2002 asti voimassa olleen työttömyysturvalain perusteella annetut kielteiset päätökset, joille ei löydy suoraa vastinetta 1.1.2003 voimaan tulleen työttömyysturvalain mukaisista päätöksistä	27	
<b>Yhteensä</b>	<b>25 482</b>	<b>7,5</b>
<b>Päätökset yhteensä</b>	<b>338 902</b>	<b>100,0</b>

## Liitetaulukko 19

## Ansiopäivärahopäätösten käsittelyajat 2006

Käsittelyaika päivinä	0-7	8-14	15-21	22-30	31- 60	61 -	puuttuu	yhteensä	Keski-	Medi-
Päätöksiä yhteensä	334 612	230 831	86 981	58 876	50 309	19 122	2 954	783 685	arvo	aani
%	42,7	29,5	11,1	7,5	6,4	2,4	0,4	100,0	14,9	8
Ammattinharjoittajien ja yrittäjien	74,2	9,9	4,3	5,1	4,9	1,2	0,4	1 462	7,7	1
Auto- ja Kuljetusalan Työntekijäin	30,5	32,5	14,5	9,3	9,8	3,2	0,2	16 647	18,4	11
Erityisalojen Toimihenkilöiden	29,7	35,1	13,7	10,6	8,8	2,1	0,0	14 140	16,4	10
Erityiskoulutettujen	42,2	21,6	9,0	10,3	14,3	2,7	0,0	9 766	16,5	8
Esittävien Taiteilijoiden	51,4	13,8	8,4	6,0	10,8	9,6	0,0	4 006	22,3	7
IAET-kassa	55,7	11,6	8,8	8,7	7,6	3,2	4,5	25 231	14,8	5
Ilmailu- ja Rautatiekuljetusalan	86,7	6,7	3,3	1,1	1,7	0,5	0,0	1 320	6,8	3
Journalistien	68,8	9,7	4,7	4,6	6,2	5,3	0,8	3 600	14,8	2
Julkis- ja yksityisalojen toimihenkilöiden	40,8	37,4	10,5	5,2	4,6	1,4	0,0	24 808	12,4	8
Julkisten alojen teknisten	31,6	31,5	16,5	11,1	7,8	1,4	0,0	5 007	15,7	11
Julkisten ja hyvinvointialojen	39,6	42,8	7,1	4,7	4,3	1,5	0,1	109 683	13,0	9
Kemian	29,3	29,0	23,4	13,2	4,0	1,0	0,0	24 727	14,1	11
Lakimiesten	54,8	12,2	15,7	6,5	6,9	3,7	0,3	929	14,7	5
Lähi- ja perushoitajien	54,0	27,9	9,3	4,1	3,9	0,8	0,0	28 258	10,0	7
Lääkärien	31,6	16,9	6,9	6,9	21,2	16,5	0,0	231	38,6	15
Maa- meri- ja metsäalojen	67,8	17,1	6,5	4,8	2,7	0,7	0,3	3 925	9,7	5
Merkonomien	66,0	7,6	4,8	6,8	9,4	3,1	2,2	5 710	13,3	4
Metallityöväen	30,0	29,4	18,3	13,2	7,4	1,7	0,1	59 018	16,4	10
Myyntin ja markkinoinnin ammattilaisten	60,2	16,3	9,0	7,8	6,2	0,5	0,0	4 350	10,8	6
Opettajien	61,3	16,6	9,9	6,4	3,8	1,9	0,1	29 986	12,8	6
Palvelualojen	24,1	48,8	12,7	6,3	5,4	2,7	0,0	121 439	16,5	9
Paperityöväen	53,8	7,8	6,7	12,4	17,1	2,2	0,0	6 526	18,0	6
Posti- ja logistiikka-alan	30,4	9,5	9,8	23,7	22,4	4,1	0,1	6 633	24,3	22
Puu- ja erityisalojen	36,3	29,2	18,2	8,1	4,9	3,3	0,0	22 541	16,2	10
Rahoitus- ja Erityisalojen	51,9	34,0	7,4	3,3	2,5	0,9	0,0	9 933	9,8	7
Rakennusalan	39,2	39,6	11,1	4,3	3,5	2,2	0,1	37 258	14,7	8
Seurakuntien Viran- ja Toimihaltijain	78,4	11,8	4,1	2,2	1,2	2,2	0,1	2 975	12,8	4
Suomen Elintarviketyöläisten	39,6	9,6	7,2	14,6	25,2	3,8	0,1	15 499	22,6	15
Suomen Merimies-Unionin	58,6	11,3	10,1	10,1	6,0	3,9	0,1	5 518	16,7	6
Suomen Yrittäjäin	70,2	10,0	5,9	6,3	4,2	2,4	0,9	1 633	10,6	5
Sähköalojen	62,8	22,3	5,7	3,2	3,9	2,1	0,0	5 668	12,0	6
Terveystieteiden	46,8	26,8	11,0	5,9	7,2	2,2	0,0	23 901	13,4	8
Toimihenkilöiden	45,4	20,7	12,4	9,9	9,3	2,4	0,0	29 009	15,1	8
Vakuutusväen	67,6	13,3	5,6	4,7	6,3	2,4	0,0	1 143	12,9	4
Valtion Virkamiesten	61,2	14,2	10,0	6,4	4,7	3,5	0,1	5 747	15,4	5
Viestintäalan	39,2	14,3	14,7	22,4	7,0	2,4	0,0	8 467	17,7	13
Yleinen työttömyyskassa YTK	61,7	12,7	8,1	6,0	6,3	3,9	1,3	106 991	14,7	5



## Takaisinperintäpäätökset 2006

	Takaisinperintäpäätökset yhteensä		Peritty takaisin €	Jätetty perimättä takaisin (takautuva eläke)	
	kpl	€		kpl	€
<b>Yhteensä</b>	<b>15 186</b>	<b>17 452 624</b>	<b>14 746 472</b>	<b>1 512</b>	<b>966 019</b>
Ammatinharjoittajien ja yrittäjien	40	52 309	38 483	5	596
Auto- ja Kuljetusalan Työntekijäin	421	643 026	460 611	76	62 510
Erityisalojen Toimihenkilöiden	257	333 221	274 883	13	6 850
Erityiskoulutettujen	218	171 631	156 890	7	4 307
Esittävien Taitelijoiden	20	24 227	18 502	1	213
IAET-kassa	814	793 120	731 599	37	17 418
Ilmailu- ja Rautatiekuljetusalan	55	129 909	84 135	6	2 352
Journalistien	26	38 888	20 974	4	2 231
Julkis- ja yksityisalojen toimihenkilöiden	584	566 820	460 291	52	36 030
Julkisten alojen teknisten	90	154 274	151 975	4	1 199
Julkisten ja hyvinvointialojen	1 652	2 246 903	2 141 848	191	178 109
Kemian	421	518 158	477 897	51	29 836
Lakimiesten	29	39 276	39 992	0	0
Lähi- ja perushoitajien	414	347 209	295 144	40	25 777
Lääkärien	10	31 252	29 544	2	1 962
Maa- meri- ja metsäalojen	69	164 909	133 069	9	5 377
Merkonomien	140	80 335	96 715	9	658
Metallityöväen	1 530	2 072 940	1 697 945	173	93 141
Myynnin ja markkinoinnin ammattilaisten	103	275 609	223 229	13	8 019
Opettajien	472	505 526	291 002	12	16 100
Palvelualojen	1 948	1 734 096	1 472 037	212	143 657
Paperityöväen	143	392 453	368 359	19	15 264
Posti- ja logistiikka-alan	149	235 752	197 696	20	14 449
Puu- ja erityisalojen	500	525 090	498 651	53	35 596
Rahoitus- ja Erityisalojen	136	168 950	136 259	15	5 780
Rakennusalan	751	1 009 414	714 146	81	36 543
Seurakuntien Viran- ja Toimihaltijain	16	27 588	25 048	7	2 842
Suomen Elintarviketyöläisten	220	299 163	281 578	34	24 711
Suomen Merimies-Unionin	97	222 276	128 703	6	6 179
Suomen Yrittäjäin	66	66 847	64 944	6	897
Sähköalojen	135	214 380	188 339	21	6 762
Terveystieteiden	477	408 732	323 593	43	24 831
Toimihenkilöiden	495	700 918	578 518	50	31 469
Vakuutusväen	26	62 810	59 432	2	884
Valtion Virkamiesten	120	114 533	114 330	11	7 895
Viestintäalan	110	209 178	178 036	20	9 685
Yleinen työttömyyskassa YTK	2 432	1 870 903	1 592 076	207	105 891

	Luopumiset							
	Kohtuullisuus		Vähäinen määrä		Tarkoituksenmukaisuus		Kustannukset	
	kpl	€	kpl	€	kpl	€	kpl	€
<b>Yhteensä</b>	<b>489</b>	<b>596 965</b>	<b>972</b>	<b>32 009</b>	<b>87</b>	<b>123 621</b>	<b>65</b>	<b>61 312</b>
Ammattinharjoittajien ja yrittäjien	3	373	1	1	0	0	0	0
Auto- ja Kuljetusalan Työntekijäin	5	3 992	15	125	1	797	0	0
Erityisalojen Toimihenkilöiden	12	17 159	20	516	1	260	0	0
Erityiskoulutettujen	10	12 909	10	317	0	0	0	0
Esittävien Taitelijoiden	0	0	0	0	0	0	0	0
IAET-kassa	29	31 198	18	248	0	0	0	0
Ilmailu- ja Rautatiekuljetusalan	0	0	1	77	0	0	1	3 921
Journalistien	0	0	0	0	0	0	0	0
Julkis- ja yksityisalojen toimihenkilöiden	10	7 959	1	11	2	5 753	0	0
Julkisten alojen teknisten	5	19 553	9	211	1	15 416	0	0
Julkisten ja hyvinvointialojen	78	161 217	110	3 060	0	0	0	0
Kemian	7	6 238	20	403	5	7 287	0	0
Lakimiesten	0	0	1	1	0	0	0	0
Lähi- ja perushoitajien	11	8 881	12	1 176	1	1 311	0	0
Lääkärien	0	0	2	103	0	0	0	0
Maa- meri- ja metsäalojen	0	0	0	0	3	1 098	0	0
Merkonomien	5	9 446	18	560	3	1 064	0	0
Metallityöväen	72	45 558	43	1 161	25	7 495	2	175
Myynnin ja markkinoinnin ammattilaisten	1	35 521	3	7	0	0	0	0
Opettajien	12	3 023	88	4 491	2	40	1	1
Palvelualojen	91	69 393	156	5 158	3	15 542	0	0
Paperityöväen	0	0	2	0	0	0	0	0
Posti- ja logistiikka-alan	2	1 911	10	257	10	30 864	1	118
Puu- ja erityisalojen	16	32 152	104	3 901	4	10 802	4	297
Rahoitus- ja Erityisalojen	1	1 699	3	31	0	0	0	0
Rakennusalan	44	69 566	33	805	21	21 126	0	0
Seurakuntien Viran- ja Toimihaltijain	1	3 693	0	0	0	0	0	0
Suomen Elintarviketyöläisten	7	6 310	2	155	0	0	0	0
Suomen Merimies-Unionin	3	5 360	0	0	0	0	0	0
Suomen Yrittäjäin	0	0	0	0	0	0	0	0
Sähköalojen	5	2 349	14	523	0	0	0	0
Terveystieteiden	5	2 481	30	492	0	0	0	0
Toimihenkilöiden	6	8 543	3	27	4	4 411	0	0
Vakuutusväen	1	165	0	0	0	0	0	0
Valtion Virkamiesten	3	987	22	495	0	0	0	0
Viestintäalan	0	0	5	154	0	0	0	0
Yleinen työttömyyskassa YTK	44	29 330	216	7 542	1	354	56	56 801

## TUOSLASKELMAN JA TASEEN YKSITYISKOHTAINEN ERITTELY 2005-2006

VAKUUTUSTOIMINTA	2005	2006	Muutos %
TUOTOT			05-06
<b>VAKUUTUSMAKSUTUOTOT</b>			
Jäsenmaksut	127 945 847,90	131 162 960,57	
Jäsenmaksujen oikaisut	-127 201,40	-144 150,78	
	127 818 646,50	131 018 809,79	2,50
<b>VAKUUTUSTOIMINNAN MUUT TUOTOT</b>			
Sosiaali- ja terveysministeriön osuus hallintokuluihin			
STM:n osuus hallintokuluihin, jäsenmäärän perusteella	457 944,22	463 608,00	
STM:n osuus hallintokuluihin, ansiopäivärahat	5 105 725,97	4 817 360,80	
STM:n osuus hallintokuluihin, vuorottelukorvaukset	225 989,94	270 513,17	
STM:n osuus hallintokuluihin, koulutuspäivärahat	52 716,51	54 060,46	
Oikaisuerä edelliseltä vuodelta	300,82	185,92	
	5 842 677,46	5 605 728,35	-4,06
Työministeriön osuus hallintokuluihin			
TM:n osuus hallintokuluihin, opintososiaaliset etuudet	604 907,81	585 859,44	
Oikaisuerä edelliseltä vuodelta	0,00	0,01	
	604 907,81	585 859,45	-3,15
Työttömyysvakuutusrahaston osuus hallintokuluihin			
TVR:n osuus hallintokuluihin, jäsenmäärän perusteella	457 944,32	463 608,00	
TVR:n osuus hallintokuluihin, ansiopäivärahat	5 105 725,97	4 817 360,86	
TVR:n osuus hallintokuluihin ansiopvrpäätösten perusteella	1 567 918,00	1 518 280,00	
TVR:n osuus hallintokuluihin, vuorottelukorvaukset	225 989,94	270 513,20	
TVR:n osuus hallintokuluihin, opintososiaaliset etuudet	602 412,60	585 859,46	
TVR:n osuus hallintokuluihin op.sos.etuuspäätösten perusteella	77 722,00	80 788,00	
TVR:n osuus hallintokuluihin, koulutuspäivärahat	52 716,51	54 060,46	
TVR:n osuus hallintokuluihin koulutuspr psten perusteella	8 464,00	8 930,00	
Oikaisuerä edelliseltä vuodelta	284,72	21 101,07	
	8 099 178,06	7 820 501,05	-3,44
Muut vakuutustoiminnan tuotot	20 041,80	33 489,58	
Osuudet hallintokuluihin ja muut vakuutustoiminnan tuotot yhteensä	14 566 805,13	14 045 578,43	
<b>T u o t o t   y h t e e n s ä</b>	<b>142 385 451,63</b>	<b>145 064 388,22</b>	<b>1,88</b>
<b>KORVAUSKULUT</b>			
Maksetut korvaukset			
Ansiopäivärahat			
Lisäpäivien ansiopäivärahat	-159 733 404,68	-172 711 501,15	
Lisäpäivien ansiopvr:n korotetut ansio-osat	-36 879,30	-33 931,66	
Lomautusajan ja sääestepäivien ansiopäivärahat	-116 676 447,20	-88 437 645,55	
Lomautusajan ansipvr:n korotetut ansio-os. ja työll.ohj.lisät	-119 668,60	-105 719,41	
Muut ansiopäivärahat, palkansaajat	-1 160 760 668,43	-1 094 006 898,87	
Muiden ansiopäivärahojen korotetut ansio-osat ja työll.ohj.lisät	-14 949 365,49	-14 274 211,26	
Yrittäjien maksamat ansiopäivärahat	-656 1329,59	-6 920 914,97	
Pohjoismaiden maksamat netto-osuudet	62 454,66	103 799,26	
Ansiopäivärahat yhteensä	-1 458 775 308,63	-1 376 387 023,61	-5,65
Vuorottelukorvaukset	-64 568 555,37	-77 289 473,01	19,70
Ansiopäivärahat ja vuorottelukorvaukset yhteensä	-1 523 343 864,00	-1 453 676 496,62	-4,57
Opintososiaaliset etuudet			
Opintososiaaliset etuudet, perusosat	-67 133 990,39	-63 658 726,67	
Yrittäjien opintosos.etuudet, perusosat ja lapsikorotukset	-311 638,57	-310 358,76	
Opintososiaaliset etuudet, ansio-osat	-68 149 380,91	-65 427 287,94	
Op.sos. etuusien korotetut ansio-osat ja työll. ohj.lisät	-2 510 978,27	-5 339 155,52	
Yrittäjien opintosos.etuudet, ansio-osat	-190 631,97	-176 893,52	
Opintososiaaliset etuudet, lapsikorotukset	-9 203 571,99	-8 719 506,64	
Opintososiaaliset etuudet, ylläpitokorvaukset	-25 230 915,81	-23 649 920,49	
Yrittäjien opintosos.etuudet, ylläpitokorvaukset	-99 696,09	-106 560,86	
	-172 830 804,00	-167 388 410,40	-3,15

Koulutuspäivärahat			
Koulutuspäivärahat, palkansaajat	-14 694 232,34	-15 008 212,09	
Koulutuspäivärahojen korotetut ansio-osat	-222 559,24	-309 484,30	
Yrittäjien koulutuspäivärahat	-145 068,01	-128 154,77	
	-15 061 859,59	-15 445 851,16	2,55
Yrittäjäkassan osuus yrittäjien jälkisuojetuksista			
Muut ansiopäivärahat	-10 926,44	-29 790,49	
Koulutuspäivärahat	0,00	-268,23	
Opintososiaalisten etuuksien ansio-osat	-1 594,39	-2 121,55	
	-12 520,83	-32 180,27	
Maksetut korvaukset yhteensä	-1 711 249 048,42	-1 636 542 938,45	-4,37
Muiden osuudet korvauksista			
Sosiaali- ja terveysministeriö			
STM:n osuus muista ansiopäivärahoista	549 983 703,00	510 951 377,74	
STM:n osuus yrittäjien ansiopäivärahoista ja lapsikorotuksista	3 876 461,78	3 974 988,08	
STM:n osuus vuorottelukorvauksista	27 306 328,75	32 291 195,53	
STM:n osuus koulutuspäivärahoista	6 534 069,62	6 606 895,60	
STM:n osuus yrittäjien koulutuspäivärahoista ja lapsikorotuksista	98 722,51	84 302,42	
Oikaisuerä edelliseltä vuodelta	4 366,59	-26 033,10	
	587 803 652,25	553 882 726,27	-5,77
Työministeriö			
TM:n osuus opintososiaalisten etuuksien perusosista	67 376 442,39	63 690 266,95	
TM:n osuus op.sos etuuksien yritt.ansiopvr perusos. ja lapsikor.	311 638,57	324 837,24	
TM:n osuus opintosos. etuuksien ylläpitokorvauksista	24 988 463,81	23 618 648,49	
TM:n osuus yrittäjien op.sos.etuuksien ylläpitokorvauksista	99 696,09	106 560,86	
Oikaisuerä edelliseltä vuodelta	0,00	0,00	
	92 776 240,86	87 740 313,54	-5,43
Työttömyysvakuutusrahasto			
TVR:n osuus lisäpäivien ansiopäivärahoista	150 947 906,84	163 211 686,79	
TVR:n osuus lisäpäivien korotetuista ansio-osista	36 879,30	33 931,66	
TVR:n osuus lomautusajan ja sääestepäivien ansiopäivärahoista	110 259 486,07	83 573 770,41	
TVR:n osuus lom.ajan pvr:n korotetuista ansio-os. ja työll.ohj.lis.	119 395,29	105 719,41	
TVR:n osuus muista ansiopäivärahoista	547 231 769,17	522 823 277,33	
TVR:n osuus ansiopäivärahojen korotetuista ansio-os. ja työll.ohj.	14 569 855,97	14 267 956,30	
TVR:n osuus vuorottelukorvauksista	33 711 160,84	40 747 637,16	
Oikaisuerä edelliseltä vuodelta, ansiopvr ja vuor.korv.	-50,73	-39 347,75	
TVR:n osuus opintososiaalisten etuuksien ansio-osista	64 429 141,25	61 818 277,97	
TVR:n osuus opintosos.etuuksien korotetuista ansio-osista ja työll.ohj.	2 482 928,09	5 348 448,43	
TVR:n osuus opintososiaalisten etuuksien lapsikorotuksista	9 203 571,99	8 707 563,82	
Oikaisuerä edelliseltä vuodelta	0,00	0,01	
TVR:n osuus koulutuspäivärahoista	7 349 312,51	7 576 084,86	
TVR:n osuus koulutuspäivärahojen korotetuista ansio-osista	221 993,54	309 484,30	
Oikaisuerä edelliseltä vuodelta	0,00	-586,57	
	940 563 350,13	908 483 904,13	-3,41
Valtion ja TVR:n osuus korvauksista yhteensä	1 621 143 243,24	1 550 106 943,94	-4,38
Yrittäjäkassan osuus yrittäjien jälkisuojetuksista			
Muut ansiopäivärahat	10 926,44	29 790,49	
Koulutuspäivärahat	0,00	268,23	
Oikaisuerät edelliseltä vuodelta	0,00	0,00	
Opintososiaalisten etuuksien ansio-osat	1 594,41	2 121,54	
Oikaisuerät edelliseltä vuodelta	0,00	0,00	
Yrittäjäkassan osuus yhteensä	12 520,85	32 180,26	
	0,00	0,00	
Muiden osuudet korvauksista yhteensä	1 621 155 764,09	1 550 139 124,20	-4,38

Korvausvastuun muutos			
Maksamattomien ansiöpäivärahojen korvausvastuun muutos	-80 653,47	355 062,61	
Maksamattomien vuorottelukorvausten korvausvastuun muutos	-19 983,74	-31 622,03	
Maksamattomien opintosos.etuuksien korvausvastuun muutos	21 220,19	-11 786,45	
Maksamattomien koulutuspäivärahojen korvausvastuun muutos	-5 178,44	-4 628,02	
Korvausvastuun muutokset yhteensä	-84 595,46	307 026,11	-462,93
Takaisinperintäsaamisten kulukirjaukset yhteensä	-99 626,28	-25 182,41	-74,72
Korvauskulut yhteensä	-90 277 506,07	-86 121 970,55	-4,60
<b>HALLINTOKULUT</b>			
Henkilöstökulut			
Palkat ja palkkiot	-20 689 200,07	-24 829 931,77	
Henkilösivukulut			
Eläkekulut	-4 363 269,00	-5 029 704,21	
Muut henkilösivukulut	-1 170 859,78	-1 883 453,72	
	-26 223 328,85	-31 743 089,70	21,05
Poistot	-1 740 288,22	-1 649 828,60	-5,20
Tarkastusmaksukulut	-908 501,20	-892 511,00	-1,76
Jäsenmaksukulut			
Työttömyyskassojen Tukikassan jäsenmaksu	0,00	0,00	
Työttömyyskassojen Yhteisjärjestön jäsenmaksu	-580 320,00	-590 650,00	1,78
	-580 320,00	-590 650,00	1,78
Muut hallintokulut			
Etuuksien maksatuskulut	-5 118 723,39	-4 961 511,53	
Ostetut tietojenkäsittelypalvelut	-2 163 936,03	-2 298 284,37	
Liitolta ostetut henkilöstöpalvelut	-8 697 849,06	-4 199 569,96	-51,72
Liiton veloittamat muut kulut	-3 385 835,24	-3 323 866,69	
Muilta ostetut muut palvelut	-1 051 195,58	-1 313 921,35	
Toimistokulut	-3 207 633,88	-3 273 596,29	
Toimistotilan kulut	-3 178 661,34	-3 434 870,77	
Kassan kokouksen kulut	-39 877,33	-32 207,74	
Liiton veloittamat kassan kokouksen kulut	-423 753,09	-588 609,71	
Valtuuskunnan kulut	-10 435,60	-10 041,07	
Liiton veloittamat valtuuskunnan kulut	-122 946,93	-442 915,20	
Hallituksen kulut	-321 893,20	-399 239,51	
Liiton veloittamat hallituksen kulut	-398 137,51	-361 043,28	
Tiedotuskulut	-316 678,10	-558 420,11	
Liiton veloittamat tiedotuskulut	-485 233,70	-413 119,54	
Henkilöstön matkakulut	-275 106,36	-307 212,44	
Henkilöstön muut kulut	-2 287 619,39	-2 513 311,58	
Muut erittelemättömät hallintokulut	-400 044,58	-231 388,99	
	-31 885 560,31	-28 663 130,13	-10,11
Hallintokulut yhteensä	-61 337 998,58	-63 539 209,43	3,59
Vakuustoiinnin tuotto/kulujäämä	-9 230 053,02	-4 596 791,76	50,20
<b>SIIJOITUS- JA RAHOITUSTOIMINTA</b>			
Tuotot osakkeista ja osuuksista	466 033,86	474 940,40	
Korkotuotot pysyvien vastaavien sijoituksista	3 107 351,08	3 740 104,71	
Muut korkotuotot	2 946 513,61	4 031 902,34	
Vuokratuotot	136 545,08	186 490,98	
Muut sijoitus- ja rahoitustuotot	2 454 787,98	2 212 253,12	
Arvon alentumisten palautukset	1 197 248,64	525 176,57	
Arvon alentumiset pysyvien vastaavien sijoituksista	-49 559,14	-250 509,08	
Arvon alentumiset rahoitusarvopapereista	0,00	-146 157,08	
Korkokulut	-9 086,45	-4 044,03	
Muut sijoitus- ja rahoituskulut	-90 763,30	-214 443,12	
	10 159 071,36	10 555 714,81	3,90
Tuotto-/Kulujäämä	929 018,34	5 958 923,05	-541,42

## SATUNNAISET ERÄT

Työttömyyskassojen Tukisäätiön avustus	25 000,00	68 000,00	
Lahjoitukset	0,00	0,00	
Tukikassan tasointi	0,00	0,00	
Valtion lisäosuus	0,00	0,00	
Jäsenmaksun tasaus	7 000 000,00	5 999 999,00	
Muut satunnaiset tuotot	5 587,77	361 052,06	
Satunnaiset kulut	0,00	-4 636,00	
	7 030 587,77	6 424 415,06	-8,62
<b>TILIKAUDEN TULOS</b>	7 959 606,11	12 383 338,11	55,58

## TILINPÄÄTÖSSIIRROT

Varausten lisäys (-) tai vähennys (+)	30 000,00	80 000,00	
<b>TILIKAUDEN YLIJÄÄMÄ (ALIJÄÄMÄ)</b>	<b>7 989 606,11</b>	<b>12 463 338,11</b>	55,99

## TASE 31.12.2006

## VASTAAVAA

## PYSYVÄT VASTAAVAT

Aineettomat hyödykkeet			
Aineettomat oikeudet	820 444,56	919 105,97	
Muut pitkävaikutteiset menot	1 531 897,56	1 234 613,69	
Ennakkomaksut	0,00	0,00	
	2 352 342,12	2 153 719,66	-8,44
Aineelliset hyödykkeet			
Maa- ja vesialueet	0,00	0,00	
Rakennukset ja rakennelmat	0,00	0,00	
Koneet ja kalusto	1 677 432,31	1 611 536,74	
Muut aineelliset hyödykkeet	30 252,17	14 013,49	
Ennakkomaksut ja keskeneräiset hankinnat	0,00	0,00	
	1 707 684,48	1 625 550,23	-4,81
Sijoitukset			
Kiinteistö- ja asunto-osakkeet	10 232 291,16	10 646 296,76	
Muut osakkeet ja osuudet	52 801 241,64	68 079 082,40	
Joukkovelkakirjasijoitukset	14 645 817,72	15 732 233,90	
Muut sijoitukset	75 782 277,40	63 983 361,97	
	153 461 627,92	158 440 975,03	3,24
<b>Pysyvät vastaavat yhteensä</b>	<b>157 521 654,52</b>	<b>162 220 244,92</b>	2,98

## VAIHTUVAT VASTAAVAT

## Saamiset

Pitkäaikaiset saamiset			
Lainasaamiset	0,00	3 000 000,00	
Muut saamiset	4 293,02	4 293,02	

## Lyhytaikaiset saamiset

Lainasaamiset	151,72	70,68	
Tilityssaamiset sosiaali- ja terveysministeriöltä			
STM:n osuudesta ansiopäivärahoihin	1 341 413,95	1 37 183,73	
STM:n os. yrittäjien ansiopäivärah. perusosiin ja lapsikorotuksiin	368 323,68	47 526,11	
STM:n osuudesta vuorottelukorvauksiin	679 251,85	1 017 499,03	
STM:n osuudesta koulutuspäivärahoihin	146 564,90	336 512,44	
STM:n os. yrittäjien koulutuspr perusosiin ja lapsikorotuksiin	185,60	23 219,42	
STM:n osuudesta hallintokuluihin	5 842 376,64	5 605 542,45	
	8 378 116,62	7 167 483,18	-14,45

Tilityssaamiset työministeriöltä			
TM:n os:sta op.sos.etuuksiin, perusosat ja ylläpitokorvaukset	2 077 714,14	3 741 537,24	
TM:n os. yrittäjien op.sos. etuuksiin perusosiin, lapsikorot. ja ylläpitokorv.	5 036,16	364 018,00	
TM:n osuudesta hallintokuluihin	139 895,25	90 907,34	
	2 222 645,55	4 196 462,58	88,80
Tilityssaamiset työttömyysvakuutusrahastolta			
TVR:n osuudesta lisäpäivien ansiopäivärahoihin	3 679 847,31	3 948 741,24	
TVR:n osuudesta lomautusajan ja sääestepvn ansiopäivärahoihin	383 318,59	66 018,65	
TVR:n osuudesta muihin ansiopäivärahoihin	4 159 376,34	4 235 896,39	
TVR:n osuudesta vuorottelukorvauksiin	1 031 772,40	1 214 855,47	
TVR:n os:sta koulutuspäivärahoihin	190 306,62	407 535,17	
TVR:n osuudesta opintosos. etuuksiin, ansio-osat	1 887 979,97	3 372 315,25	
TVR:n osuudesta opintosos. etuuksiin, lapsikorotukset	162 137,58	249 869,62	
TVR:n osuudesta hallintokuluihin	1 075 723,17	742 388,52	
	12 570 461,98	14 237 620,31	13,26
Tilityssaamiset yrittäjäkassoilta yrittäjien jälkisuojaetuksista			
Osuus muiden ansiopäivärahojen ansio-osista	10 926,44	29 790,49	
Osuus koulutuspäivärahojen ansio-osista	0,00	268,23	
Osuus opintososiaalisten etuuksien ansio-osista	1 594,41	2 121,54	
	12 520,85	32 180,26	
Vakuutusmaksusaamiset	23 375 607,36	23 314 980,71	-0,26
Muut saamiset			
Takaisinperintäsaamiset jäseniltä	7 681 353,02	8 636 443,18	12,43
Takaisinperintäsaamiset verovirastolta	312 614,77	320 959,39	2,67
Muut saamiset	364 016,24	221 153,10	
	8 357 984,03	9 178 555,67	9,82
Siirtosaamiset			
Siirtosaamiset liitolta	121 877,43	19 263,59	
Muut siirtosaamiset	3 135 354,00	5 763 688,27	
	3 257 231,43	5 782 951,86	
Lyhytaikaiset saamiset yhteensä	57 973 696,01	63 910 305,25	10,24
Rahoitusarvopaperit			
Osakkeet ja osuudet	1 828 901,71	7 845 351,77	
Muut arvopaperit	7 951 060,16	14 729 624,97	
	9 779 961,87	22 574 976,74	
Rahat ja pankkisaamiset	96 868 198,64	89 262 817,30	-7,85
<b>Vaihtuvat vastaavat yhteensä</b>	<b>164 827 173,07</b>	<b>178 752 392,31</b>	<b>8,45</b>
<b>Vastaavaa yhteensä</b>	<b>322 348 827,59</b>	<b>340 972 637,23</b>	<b>5,78</b>
<b>VASTATTAVAA</b>			
<b>OMA PÄÄOMA</b>			
Tasoiusrahasto			
Tasoiusrahasto 1.1.	243 512 723,65	246 412 493,41	1,19
Käytetty ed.tilikauden alijäämän kattamiseen (-)	-7 464 090,19	-7 904 435,03	
Siirretty edellisen tilikauden ylijäämästä (+)	10 363 859,95	15 894 041,14	
	246 412 493,41	254 402 099,52	3,24
Edellisten tilikausien ylijäämä (alijäämä)			
1.1.			
Edellisen tilikauden ylijäämä (alijäämä)	3 964 881,55	7 989 606,11	
Katettu tasoiusrahastosta (+)	6 746 065,76	6 373 783,29	
Siirretty tasoiusrahastoon (-)	-10 449 590,30	-14 363 389,40	
	7 989 606,11	12 463 338,11	55,99
Tilikauden ylijäämä (alijäämä)	7 989 606,11	12 463 338,11	55,99
Oma pääoma tilikauden ylijäämän (alijäämän) siirron jälkeen	254 402 099,52	266 865 437,63	

<b>TILINPÄÄTÖSSIIRTOJEN KERTYMÄ</b>	0,00	33 000,00	
<b>PAKOLLISET VARAUKSET</b>			
Eläkevaraukset			
Eläkevaraukset 1.1.	119 896,99	117 376,00	
Tilikauden lisäys (+), vähennys (-)	-2 520,99	15 251,00	
	117 376,00	132 627,00	12,99
<b>VIERAS PÄÄOMA</b>			
Pitkäaikainen			
Lainat rahoituslaitoksilta	691 581,07	0,00	
Eläkelainat	0,00	0,00	
Muut velat	0,00	0,00	
	691 581,07	0,00	
Lyhytaikainen			
Lainat rahoituslaitoksilta	0,00	0,00	
Eläkelainat	0,00	0,00	
Saadut ennakot	2 061 552,00	1 915 000,00	
Tilitysvelka sosiaali- ja terveysministeriölle			
STM:n osuudesta ansiopäivärahoihin	4 902 489,78	9 442 632,71	
STM:n osuudesta yrittäjien ansiopvr. perusosa + lapsikorot.	83 886,21	38 224,78	
STM:n osuudesta vuorottelukorvauksiin	189 258,11	257 525,32	
STM:n osuudesta koulutuspäivärahoihin	38 187,31	100 004,41	
STM:n osuudesta yrittäjien koulutuspv. perusosa + lapsikorot.	15 444,87	0,00	
STM:n osuudesta hallintokuluihin	0,00	0,00	
	5 229 266,28	9 838 387,22	88,14
Tilitysvelka työministeriölle			
TM:n osuudesta op.sos.etuuksiin, perusosat ja ylläpito- ym. korv.	375 730,07	1 439 309,74	
TM:n os. yrittäjien op.sos. etuuksiin, perusosat, lapsikor. ja ylläpitokorv.	0,00	671,18	
TM:n osuudesta hallintokuluihin	8 435,01	100 062,88	
	384 165,08	1 540 043,80	300,88
Tilitysvelka työttömyysvakuutusrahastolle			
TVR:n osuudesta lisäpäivien päivärahoihin	279 932,50	441 653,84	
TVR:n osuudesta lomautusajan päivärahoihin	3 490 318,33	4 129 980,63	
TVR:n osuudesta muihin ansiopäivärahoihin	4 666 277,56	8 672 112,28	
TVR:n os. vuorottelukorvauksiin	102 133,73	410 644,33	
TVR:n osuudesta op.sos.etuuksiin, ansio-osat	581 842,97	110 136,25	
TVR:n osuudesta op.sos.etuuksiin, lapsikorotukset	83 854,61	40 344,40	
TVR:n os:sta koulutuspäivärahoihin	34 068,86	60 792,18	
TVR:n osuudesta hallintokuluihin	18 991,02	453 993,51	
	9 428 338,76	14 319 657,42	51,88
Tilitysvelka palkansaajakassalle yrittäjien jälkisuojetuksista			
Osuus yrittäjien ansiopäivärahojen ansio-osista	10 926,44	29 790,49	
Osuus koulutuspäivärahojen ansio-osista	0	268,23	
Osuus opintososiaalisten etuuksien ansio-osista	1 594,39	2 121,54	
	12 520,83	32 180,26	
Ennakonpidätysvelka korvauksista			
Ennakonpidätysvelka ansiopäivärahoista	25 702 534,41	23 536 616,75	
Ennakonpidätysvelka vuorottelukorvauksista	960 804,92	935 173,92	
Ennakonpidätysvelka opintososiaalisista etuuksista	3 195 138,75	3 006 417,06	
Ennakonpidätysvelka koulutuspäivärahoista	253 762,56	245 553,04	
	30 112 240,64	27 723 760,77	-7,93
Korvausvastuu			
Korvausvastuu työttömyyspäivärahoista	6 133 399,49	5 778 336,88	
Korvausvastuu vuorottelukorvauksista	230 386,62	262 008,65	
Korvausvastuu opintososiaalisista etuuksista	227 741,38	239 527,83	
Korvausvastuu koulutuspäivärahoista	67 928,98	72 557,00	
	6 659 456,47	6 352 430,36	-4,61



## Liitetaulukko 21

7(7)

Muut velat			
Lainat liitolta	0,00	0,00	
Muut lyhytaikaiset velat	250 687,00	292 487,55	
	250 687,00	292 487,55	
Siirtovelat			
Siirtovelat liitolle	3 531 731,86	2 650 341,56	
Muut siirtovelat	9 354 812,08	9 277 283,67	
	12 886 543,94	11 927 625,23	-7,44
Vieras pääoma yhteensä	67 716 352,07	73 941 572,61	9,19
<b>Vastattavaa yhteensä</b>	<b>322 348 827,59</b>	<b>340 972 637,23</b>	5,78

**TYÖTTÖMYYSKASSOJEN TILINPÄÄTÖKSET 2003-2006, milj.euroa**

	2003	2004	2005	2006	Muutos % 05-06
<b>Tuloslaskelma</b>					
<b>Kulut 2003 - 2006</b>					
Ansiopäivärahat ja vuorottelukorvaukset	1 434,33	1 533,81	1 523,34	1 453,68	-4,57
Opintososiaaliset etuudet	162,05	182,28	172,83	167,39	-3,15
Koulutuspäivärahat	12,19	14,66	15,06	15,45	2,59
Yr.kassan osuss yrittäjien jälkisuojatuksista	0,00	0,00	0,01	0,03	200,00
Korvausvastuun muutokset	0,27	-0,36	0,08	-0,31	-487,50
Kulukirjaukset	0,03	0,07	0,09	0,02	-77,78
Hallintokulut	55,23	57,43	59,60	61,89	3,84
Sijoitus- ja rahoituskulut	0,14	0,21	0,15	0,62	313,33
Poistot	1,55	1,63	1,74	1,65	-5,17
<b>Yhteensä</b>	<b>1 665,79</b>	<b>1 789,72</b>	<b>1 772,90</b>	<b>1 700,45</b>	-4,09
<b>Tuotot 2003 - 2006</b>					
Jäsenmaksut	114,66	120,73	127,82	131,02	2,50
STM:n osuudet (ml.hallintokulukorv.)	568,15	607,27	593,65	559,49	-5,75
TM:n osuudet (ml.hallintokulukorv.)	90,53	99,89	93,38	88,33	-5,41
TVR:n osuudet (ml. hallintokulukorv.)	878,66	947,43	948,66	916,30	-3,41
Sijoitus- ja rahoitustuotot	9,80	7,70	10,31	11,17	8,34
Jäsenmaksun tasaukset	8,80	9,50	7,00	5,99	-14,43
Satunnaiset tuotot	0,06	0,09	0,03	0,42	1 300,00
<b>Yhteensä</b>	<b>1 670,65</b>	<b>1 792,61</b>	<b>1 780,85</b>	<b>1 712,72</b>	-3,83
<b>Tulos 2003 - 2006</b>					
Tilikauden tulos ennen tilinpäätössiirtoja	4,87	2,89	7,96	12,38	55,53
tilinpäätössiirrot	-0,06	0,01	0,03	0,08	166,67
<b>Tilikauden tulos</b>	<b>4,81</b>	<b>2,90</b>	<b>7,99</b>	<b>12,46</b>	55,94
Ylijäämät yhteensä (lkm/kassoja)	8,80 (29)	10,32 (18)	15,21 (23)	16,50 (29)	8,48
Alijäämät yhteensä (lkm/kassoja)	3,99 (13)	7,42 (22)	7,22 (17)	4,03 (8)	-44,18

	2003	2004	2005	2006	Muutos % 05-06
<b>Tase 2003 - 2006</b>					
<b>Varat 2003 - 2006</b>					
Käyttöomaisuus (ml. kiint. ja as. osakk.)	11,83	13,50	14,29	14,43	0,98
Rahoitusomaisuusarvopaperit ja muut sijoitukset (myös lyhytaikais. arvopap.)	115,60	124,04	153,01	170,37	11,35
Saatavat valtiolta ja TVR:lta	33,80	37,70	23,17	25,60	10,49
Vakuutusmaksusaamiset	20,10	22,17	23,38	23,31	-0,30
Muut saatavat	14,04	11,28	11,62	18,00	54,91
Rahat ja pankkisaamiset	107,24	100,51	96,87	89,26	-7,86
<b>Yhteensä</b>	<b>302,62</b>	<b>309,21</b>	<b>322,34</b>	<b>340,97</b>	5,78
<b>Velat 2003 - 2006</b>					
Pitkäaikaiset velat	0,00	0,11	0,69	0,00	-100,00
Lyhytaikaiset velat:					
Korvausvastuut	6,94	6,57	6,66	6,35	-4,65
Ennakonpidätysvelat	29,80	32,48	30,11	27,72	-7,94
Tilitysvelat valtiolle ja TVR:lle	12,81	11,69	15,04	25,70	70,88
Tilitysvelka palk. saajakassall yr:ien jälkis.et			0,01	0,03	200,00
Saadut ennakot	0,22	0,16	2,06	1,92	-6,80
Lainat rahoituslaitoksilta	0,00	0,00	0,00	0,00	
Siirtovelat liitoille	2,70	4,30	3,53	2,65	-24,93
Ostovelat ja muut siirtovelat	5,75	6,42	9,35	9,28	-0,75
Lainat liitoilta	0,00	0,30	0,00	0,00	
Muut lyhytaikaiset velat	0,54	0,39	0,25	0,29	16,00
Varaukset	0,35	0,38	0,12	0,13	8,33
Oma pääoma	243,51	246,41	254,41	266,90	4,91
<b>Yhteensä</b>	<b>302,62</b>	<b>309,21</b>	<b>322,34</b>	<b>340,97</b>	5,78

## TULOSLASKELMA

<b>Vakuustoitominnan tuotot</b>					
	Vakuutus- maksutuotot	STM:n osuus hallintokuluihin	TM:n osuus hallintokuluihin	TVR:n osuus hallintokuluihin	Muut vak. toimin.tuotot
<b>Yhteensä</b>	<b>131 018 810</b>	<b>5 605 728</b>	<b>585 859</b>	<b>7 820 501</b>	<b>33 490</b>
Ammatinharjoittajien ja yrittäjien	2 558 636	15 480	1 565	17 045	0
Auto- ja Kuljetusalan Työntekijäin	2 976 601	118 944	12 188	164 722	306
Erityisalojen Toimihenkilöiden	2 397 060	99 578	13 091	142 989	690
Erityiskoulutettujen	2 409 578	93 873	7 173	121 940	0
Esittävien Taiteilijoiden	338 990	12 878	333	21 315	0
IAET-kassa	8 011 433	300 493	28 506	378 852	4 974
Ilmailu- ja Rautatiekuljetusalan	935 296	40 978	1 278	44 920	7 000
Journalistien	639 454	22 580	1 598	31 156	0
Julkis- ja yksityisalojen toimihenkilöiden	2 972 495	142 199	15 182	209 760	1 248
Julkisten alojen teknisten	1 193 511	51 150	2 912	64 252	334
Julkisten ja hyvinvointialojen	12 905 339	593 214	59 821	895 989	0
Kemian	3 247 033	185 511	26 357	264 707	1 308
Lakimiesten	362 633	13 073	374	15 305	42
Lähi- ja perushoitajien	2 725 403	89 588	6 687	154 273	0
Lääkärien	178 412	8 009	78	8 569	0
Maa- meri- ja metsäalojen	1 341 143	56 231	3 770	67 893	0
Merkonomien	1 294 036	49 306	6 670	67 178	0
Metallityöväen	15 748 486	506 804	82 689	715 997	5 205
Myyntin ja markkinoinnin ammattilaisten	1 529 728	62 606	4 782	76 677	8 943
Opettajien	5 101 749	196 438	6 972	263 944	108
Palvelualojen	8 736 044	508 516	66 707	830 227	1 433
Paperityöväen	2 244 911	130 911	7 768	152 552	0
Posti- ja logistiikka-alan	1 480 726	62 399	4 181	80 042	1 360
Puu- ja erityisalojen	3 233 388	208 270	23 181	279 261	263
Rahoitus- ja Erityisalojen	1 323 192	87 117	4 847	112 644	5 507
Rakennusalan	6 285 242	349 764	20 461	445 893	-6 548
Seurakuntien Viran- ja Toimihaltijain	493 078	16 175	852	23 037	0
Suomen Elintarviketyöläisten	1 782 141	120 756	20 458	174 074	914
Suomen Merimies-Unionin	948 499	27 029	2 992	41 197	0
Suomen Yrittäjäin	2 418 536	15 748	1 300	17 048	0
Sähköalojen	1 581 125	67 048	4 856	83 986	345
Terveystuotoalan	3 635 473	110 713	5 596	165 409	0
Toimihenkilöiden	7 087 956	356 215	36 519	454 261	0
Vakuutusväen	556 025	18 985	1 541	23 030	0
Valtion Virkamiesten	2 078 413	68 950	6 373	87 277	0
Viestintäalan	1 479 866	72 448	8 093	98 895	57
Yleinen työttömyyskassa YTK	16 787 182	725 750	88 110	1 024 183	0

## TUOSLASKELMA

	Maksetut korvaukset					Maksetut korv. yhteensä
	Ansio- päivärahat	Vuorottelu- korvaukset	Opintososiaa- liset etuudet	Koulutus- päivärahat	Yrittäjä- kassan osuus	
<b>Yhteensä</b>	<b>-1 376 387 024</b>	<b>-77 289 473</b>	<b>-167 388 410</b>	<b>-15 445 851</b>	<b>-32 180</b>	<b>-1 636 542 938</b>
Ammatinharjoittajien ja yrittäjien	-3 747 830	0	-447 165	-57 270	-16 425	-4 268 691
Auto- ja Kuljetusalan Työntekijäin	-30 340 150	-669 498	-3 482 290	-167 744	0	-34 659 682
Erityisalojen Toimihenkilöiden	-24 785 107	-963 523	-3 740 280	-520 155	0	-30 009 064
Erityiskoulutettujen	-20 652 664	-2 462 746	-2 049 389	-334 800	0	-25 499 598
Esittävien Taiteilijoiden	-3 299 898	-109 465	-95 109	-55 304	0	-3 559 775
IAET-kassa	-69 399 690	-3 635 834	-8 144 487	-908 338	0	-82 088 350
Ilmailu- ja Rautatiekuljetusalan	-9 185 112	-1 103 610	-365 259	-15 903	0	-10 669 885
Journalistien	-4 752 855	-833 087	-456 552	-113 457	0	-6 155 952
Julkis- ja yksityisalojen toimihenkilöiden	-31 528 314	-4 563 365	-4 337 644	-460 957	0	-40 890 280
Julkisten alojen teknisten	-9 365 291	-2 455 048	-832 040	-135 144	0	-12 787 523
Julkisten ja hyvinvointialojen	-143 881 969	-11 529 055	-17 091 755	-1 214 157	0	-173 716 936
Kemian	-48 648 938	-1 296 420	-7 530 677	-399 048	0	-57 875 084
Lakimiesten	-2 381 729	-610 391	-106 784	-31 294	0	-3 130 198
Lähi- ja perushoitajien	-18 942 451	-3 199 343	-1 910 504	-225 296	0	-24 277 594
Lääkärien	-529 034	-409 816	-22 329	-19 999	0	-981 179
Maa- meri- ja metsäalojen	-13 912 779	-835 605	-1 076 999	-169 652	0	-15 995 035
Merkonomien	-12 037 995	-584 432	-1 905 740	-363 955	0	-14 892 122
Metallityöväen	-130 576 563	-3 258 287	-23 625 297	-1 143 361	0	-158 603 508
Myyntin ja markkinoinnin ammattilaisten	-15 947 323	-223 652	-1 366 205	-219 082	0	-17 756 262
Opettajien	-38 949 282	-9 349 450	-1 991 975	-648 961	0	-50 939 668
Palvelualojen	-131 153 552	-2 681 815	-19 059 030	-1 699 100	0	-154 593 497
Paperityöväen	-33 923 982	-1 511 116	-2 219 295	-121 522	0	-37 775 915
Posti- ja logistiikka-alan	-15 158 355	-1 028 967	-1 194 586	-163 897	0	-17 545 804
Puu- ja erityisalojen	-55 788 271	-839 770	-6 623 147	-252 391	0	-63 503 580
Rahoitus- ja Erityisalojen	-20 997 111	-1 697 720	-1 384 910	-248 684	0	-24 328 424
Rakennusalan	-95 221 448	-445 915	-5 845 887	-189 760	0	-101 703 010
Seurakuntien Viran- ja Toimihaltijain	-3 536 612	-490 800	-243 535	-43 354	0	-4 314 301
Suomen Elintarviketyöläisten	-31 123 541	-1 205 904	-5 845 108	-339 209	0	-38 513 762
Suomen Merimies-Unionin	-6 554 051	-515 300	-854 725	-82 644	0	-8 006 719
Suomen Yrittäjäin	-3 875 428	0	-371 512	-84 992	-15 755	-4 347 688
Sähköalojen	-17 125 855	-551 385	-1 387 435	-42 466	0	-19 107 141
Terveystenhooltoalan	-18 363 246	-6 856 902	-1 598 947	-315 460	0	-27 134 556
Toimihenkilöiden	-90 561 887	-3 129 791	-10 434 136	-1 497 450	0	-105 623 265
Vakuutusväen	-4 352 705	-338 086	-440 348	-102 341	0	-5 233 480
Valtion Virkamiesten	-13 842 657	-2 801 350	-1 820 799	-196 215	0	-18 661 021
Viestintäalan	-18 906 985	-427 998	-2 312 194	-310 343	0	-21 957 521
Yleinen työttömyyskassa YTK	-183 036 362	-4 674 028	-25 174 334	-2 552 146	0	-215 436 871

## TUOSLASKELMA

	Muiden osuudet maksetuista korvauksista						
	STM:n osuus	TM:n osuus	TVR:n osuus	Yr.kassan	Korv.vast. muutokset yhteensä	Tape saa-	Omalla vas- tuulla olevat korvauskulut yhteensä
				osuuksista		misten kulukirj. yhteensä	
<b>Yhteensä</b>	<b>553 882 726</b>	<b>87 740 314</b>	<b>908 483 904</b>	<b>32 180</b>	<b>307 026</b>	<b>-25 182</b>	<b>-86 121 971</b>
Ammatinharjoittajien ja yrittäjien	2 121 320	304 342	391 918	0	-3 636	0	-1 454 746
Auto- ja Kuljetusalan Työntekijään	11 471 457	1 733 474	19 678 911	0	-3 453	-9 559	-1 788 853
Erityisalojen Toimihenkilöiden	10 198 955	1 875 072	16 423 067	0	7 490	-954	-1 505 436
Erityiskoulutettujen	8 706 761	982 619	14 483 638	0	-1 553	0	-1 328 134
Esittävien Taiteilijoiden	1 337 376	47 877	1 981 682	0	-259	0	-193 100
IAET-kassa	22 288 062	3 444 172	52 152 918	9 403	48 917	0	-4 144 877
Ilmailu- ja Rautatiekuljetusalan	2 875 282	189 209	7 033 592	0	1 295	586	-569 920
Journalistien	1 990 139	210 719	3 632 673	0	-2 950	0	-325 371
Julkis- ja yksityisalojen toimihenkilöiden	17 267 841	2 595 207	18 940 987	1 430	7 550	-9	-2 077 273
Julkisten alojen teknisten	4 660 376	439 655	7 015 440	0	-3 572	-53	-675 676
Julkisten ja hyvinvointialojen	75 538 030	10 340 655	78 940 252	1 659	106 004	0	-8 790 336
Kemian	19 303 453	3 975 150	31 706 202	448	25 455	-103	-2 864 478
Lakimiesten	938 934	45 560	1 977 607	0	82	3	-168 012
Lähi- ja perushoitajien	10 293 341	1 039 292	11 675 671	0	-6 174	-4	-1 275 468
Lääkärien	279 396	9 982	638 874	0	184	0	-52 742
Maa- meri- ja metsäalojen	4 831 621	513 395	9 724 884	1 112	5 625	0	-918 397
Merkonomien	4 613 025	914 255	8 623 656	0	2 901	0	-738 285
Metallityöväen	43 357 995	11 776 490	95 601 819	0	100 479	11	-7 766 715
Myyntin ja markkinoinnin ammattilaisten	4 704 453	577 732	11 559 321	589	6 637	4	-907 528
Opettajien	19 112 363	980 267	28 112 753	0	10 586	1	-2 723 697
Palvelualojen	62 965 678	11 191 173	72 681 159	1 040	21 574	-1 101	-7 733 974
Paperityöväen	9 712 275	1 022 174	25 082 045	0	-47 413	0	-2 006 834
Posti- ja logistiikka-alan	5 385 721	677 254	10 565 156	0	-16 408	18	-934 063
Puu- ja erityisalojen	21 199 899	3 504 843	35 570 299	0	23 275	466	-3 204 798
Rahoitus- ja Erityisalojen	8 464 645	741 903	13 832 543	0	3 256	1	-1 286 076
Rakennusalan	28 185 706	3 153 963	64 987 707	0	21 893	-13 535	-5 367 276
Seurakuntien Viran- ja Toimihaltijain	1 832 969	144 963	2 108 692	0	-1 280	3	-228 955
Suomen Elintarviketyöläisten	12 877 957	2 833 260	20 900 836	0	7 565	34	-1 894 110
Suomen Merimies-Unionin	2 684 420	411 405	4 497 487	0	2 961	0	-410 445
Suomen Yrittäjäin	2 202 824	236 887	183 416	0	4 403	0	-1 720 157
Sähköalojen	4 289 133	658 554	13 165 065	0	-1 151	0	-995 540
Terveystieteiden	11 097 972	881 723	13 718 061	1 003	15 599	0	-1 420 199
Toimihenkilöiden	31 273 115	5 043 216	63 937 062	3 043	31 709	-11	-5 335 130
Vakuutusväen	1 751 445	216 393	2 992 128	0	2 282	0	-271 231
Valtion Virkamiesten	7 268 227	1 021 277	9 411 612	0	13 739	-645	-946 811
Viestintäalan	6 834 467	1 172 754	12 836 658	0	10 437	0	-1 103 203
Yleinen työttömyyskassa YTK	69 966 093	12 833 448	121 718 112	12 453	-87 025	-336	-10 994 125

## TUOSLASKELMA

	Hallintokulut					Vakuutus- toiminnan tuotto-/ kulujaämä
	Henkilöstö- kulut	Poistot	Tarkastus- maksu- kulut	Jäsen- maksu- kulut	Muut hallinto- kulut	
<b>Yhteensä</b>	<b>-31 743 090</b>	<b>-1 649 829</b>	<b>-892 511</b>	<b>-590 650</b>	<b>-28 663 130</b>	<b>-4 596 792</b>
Ammatinharjoittajien ja yrittäjien	-338 430	-46 187	-9 788	-4 441	-605 431	133 704
Auto- ja Kuljetusalan Työntekijään	-829 618	-25 944	-24 634	-13 080	-946 594	-355 962
Erityisalojen Toimihenkilöiden	-746 608	-36 813	-17 065	-10 637	-399 745	-62 896
Erityiskoulutettujen	-531 275	-86 649	-16 492	-14 807	-564 766	90 441
Esittävien Taiteilijoiden	-93 041	-1 826	-5 899	-2 926	-107 204	-30 480
IAET-kassa	-1 912 763	-85 456	-43 879	-47 192	-1 689 175	800 915
Ilmailu- ja Rautatiekuljetusalan	-227 030	-5 629	-10 416	-7 537	-190 272	18 668
Journalistien	-111 993	-6 188	-7 124	-5 087	-152 968	86 056
Julkis- ja yksityisalojen toimihenkilöiden	-849 029	-70 286	-20 373	-18 062	-867 161	-561 299
Julkisten alojen teknisten	-365 674	-8 971	-12 927	-12 456	-222 588	13 868
Julkisten ja hyvinvointialojen	-2 365 163	-88 937	-98 547	-52 460	-2 759 635	299 285
Kemian	-844 910	-170 039	-23 532	-12 553	-738 850	-929 446
Lakimiesten	-91 485	-1 077	-5 947	-4 840	-146 944	-26 879
Lähi- ja perushoitajien	-1 028 588	-93 598	-19 846	-14 378	-595 462	-51 389
Lääkärien	-110 110	-1 116	-4 750	-7 205	-78 012	-58 867
Maa- meri- ja metsäalojen	-248 459	-16 781	-12 922	-6 563	-284 560	-18 645
Merkonomien	-370 608	-19 210	-10 421	-6 426	-258 184	14 056
Metallityöväen	-2 807 263	-49 600	-95 491	-40 268	-2 409 734	3 890 110
Myyntin ja markkinoinnin ammattilaisten	-320 262	-21 432	-13 378	-7 859	-301 580	110 697
Opettajien	-1 091 519	-31 120	-26 850	-29 710	-941 301	725 014
Palvelualojen	-3 251 498	-86 015	-46 142	-39 846	-2 864 254	-3 878 803
Paperityöväen	-320 685	0	-18 240	-9 312	-190 634	-9 564
Posti- ja logistiikka-alan	-321 957	-12 908	-8 728	-7 282	-166 969	176 802
Puu- ja erityisalojen	-1 552 580	-82 668	-24 212	-12 329	-940 477	-2 072 699
Rahoitus- ja Erityisalojen	-398 686	-26 728	-14 739	-9 733	-348 752	-551 406
Rakennusalan	-1 691 557	-85 017	-41 487	-17 878	-2 319 670	-2 428 073
Seurakuntien Viran- ja Toimihaltijain	-150 558	-1 635	-6 519	-4 181	-93 921	47 372
Suomen Elintarviketyöläisten	-625 042	-11 512	-15 222	-9 322	-771 120	-1 227 987
Suomen Merimies-Unionin	-211 944	-2 327	-7 976	-4 370	-190 666	191 989
Suomen Yrittäjään	-248 527	-24 576	-7 151	-4 018	-542 358	-94 155
Sähköalojen	-279 068	-34 256	-13 397	-7 651	-513 931	-106 482
Terveystieteiden	-1 163 418	-127 429	-28 649	-27 909	-890 802	258 785
Toimihenkilöiden	-1 833 788	-64 638	-46 013	-25 626	-939 933	-310 176
Vakuutusväen	-172 410	-4 848	-7 410	-4 566	-129 214	9 903
Valtion Virkamiesten	-519 955	-21 201	-17 608	-13 941	-359 008	362 489
Viestintäalan	-344 902	-26 695	-13 854	-6 349	-474 754	-310 398
Yleinen työttömyyskassa YTK	-3 372 689	-170 516	-94 883	-67 850	-2 666 501	1 258 661

## TUOSLASKELMA

	Sijoitus- rahoitustoiminta				Muut sij.- ja rah.toiminnan tuotot
	Tuotot osakk. ja osuuksista	Korkotuotot pys.vast.sij.	Muut korko- tuotot	Vuokra- tuotot	
<b>Yhteensä</b>	<b>474 940</b>	<b>3 740 105</b>	<b>4 031 902</b>	<b>186 491</b>	<b>2 212 253</b>
Ammatinharjoittajien ja yrittäjien	160 014	412 863	34 780	16 704	0
Auto- ja Kuljetusalan Työntekijään	0	0	83 855	0	0
Erityisalojen Toimihenkilöiden	0	109 653	25 150	0	0
Erityiskoulutettujen	9 850	49 392	46 486	0	7 664
Esittävien Taiteilijoiden	493	0	9 732	0	0
IAET-kassa	8 280	99 078	68 173	20 478	122 209
Ilmailu- ja Rautatiekuljetusalan	0	0	29 991	0	0
Journalistien	2 995	0	14 745	0	0
Julkis- ja yksityisalojen toimihenkilöiden	0	71 925	69 359	0	6 475
Julkisten alojen teknisten	0	24 509	87 030	0	0
Julkisten ja hyvinvointialojen	105	90 044	652 606	0	136 974
Kemian	69 038	134 679	61 670	36 749	203 531
Lakimiesten	105	0	29 261	0	0
Lähi- ja perushoitajien	0	10 055	13 200	0	90 509
Lääkärien	0	20 038	193		1 298
Maa- meri- ja metsäalojen	105	0	64 030	0	0
Merkonomien	9 075	59 735	0	0	0
Metallityöväen	0	181 623	958 505	0	0
Myynnin ja markkinoinnin ammattilaisten	0	19 964	71 931	0	0
Opettajien	0	104 080	141 144	0	0
Palvelualojen	54 717	442 584	160 311	0	50 453
Paperityöväen	0	80 570	224 616	2 885	0
Posti- ja logistiikka-alan	105	6 639	11 677	0	29 474
Puu- ja erityisalojen	67 940	224 684	46 643	0	0
Rahoitus- ja Erityisalojen	735	241 815	87 112	0	0
Rakennusalan	105	741 910	258 785	109 676	0
Seurakuntien Viran- ja Toimenhaltijain	0	0	10 519	0	0
Suomen Elintarviketyöläisten	37 172	63 970	56 491	0	28 613
Suomen Merimies-Unionin	239		36 771	0	0
Suomen Yrittäjään	686	80 704	50 133	0	230 470
Sähköalojen	32 987	33 901	40 658	0	48 758
Terveystenhoitoalan	663	132 768	87 093	0	0
Toimihenkilöiden	210	197 439	112 678	0	47 688
Vakuutusväen	0	0	7 735	0	39 134
Valtion Virkamiesten	11 730	45 393	59 779	0	0
Viestintäalan	105	1	53 008	0	21 441
Yleinen työttömyyskassa YTK	7 488	60 090	266 054	0	1 147 563



## TUOSLASKELMA

	Sijoitus- ja rahoitustoiminnan arvonalennus- ja kulukirjaukset						
	Arvon- alentumien palautukset	Arvonalent. pys.vast.sij.	Arvonalent. rahoitus- arvopap.	Korko- kulut	Muut sij. ja rah.kulut	Sijoitus- ja rah.toiminta yhteensä	Tuotto-/ Kulujäämä
<b>Yhteensä</b>	<b>525 177</b>	<b>-250 509</b>	<b>-146 157</b>	<b>-4 044</b>	<b>-214 443</b>	<b>10 555 715</b>	<b>5 958 923</b>
Ammatinharjoittajien ja yrittäjien	119 128	-88 311	0	0	-7 493	647 685	781 389
Auto- ja Kuljetusalan Työntekijään	0	0	0	-86	0	83 769	-272 193
Erityisalojen Toimihenkilöiden	0	0	0	0	-6 421	128 383	65 487
Erityiskoulutettujen	0	-8 135	0	0	-12 648	92 609	183 050
Esittävien Taiteilijoiden	0	0	0	0	0	10 225	-20 255
IAET-kassa	0	0	0	0	0	318 217	1 119 132
Ilmailu- ja Rautatiekuljetusalan	0	0	0	-22	-10	29 958	48 626
Journalistien	261	0	0	0	0	18 000	104 057
Julkis- ja yksityisalojen toimihenkilöiden		-9 479	0	-2 668	-19 626	115 985	-445 314
Julkisten alojen teknisten	0	0	0	0	-2 649	108 890	122 758
Julkisten ja hyvinvointialojen	0	0	0	0	0	879 729	1 179 014
Kemian	154 548	-9 643	0	-16	-943	649 613	-279 832
Lakimiesten	0	0	0	0	-120	29 246	2 366
Lähi- ja perushoitajien	0	0	0	0	-388	113 376	61 987
Lääkärien	0	0	0	-3	-2 244	19 281	-39 586
Maa- meri- ja metsäalojen	0	0	0	0	-7	64 127	45 482
Merkonomien	0	0	0	0	-108	68 702	82 758
Metallityöväen	0	0	0	0	-12	1 140 116	5 030 226
Myyntin ja markkinoinnin ammattilaisten	0	-1 500	0	0	-456	89 939	200 636
Opettajien	11 794	0	0	-1 249	0	255 769	980 784
Palvelualojen	84 439	0	0	0	0	792 503	-3 086 300
Paperityöväen	0	0	0	0	-28 854	279 216	269 652
Posti- ja logistiikka-alan	0	0	0	0	-385	47 510	224 312
Puu- ja erityisalojen	31 730	0	0	0	-4 794	366 203	-1 706 497
Rahoitus- ja Erityisalojen	0	0	0	0	-5 299	324 364	-227 043
Rakennusalan	104 923	-3 405	0	0	-6 472	1 205 522	-1 222 551
Seurakuntien Viran- ja Toimihaltijain	0	0	0	0	0	10 519	57 892
Suomen Elintarviketyöläisten	1 230	-9 257	0	0	-5 963	172 256	-1 055 730
Suomen Merimies-Unionin	0	0	0	0	0	37 010	229 000
Suomen Yrittäjään	0	-34 213	-4 342	0	-79 384	244 054	149 899
Sähköalojen	14 600	0	0	0	-19 891	151 013	44 530
Terveystieteiden	0	0	0	0	-28	220 496	479 281
Toimihenkilöiden	0	0	0	0	-5 625	352 390	42 214
Vakuutusväen	0	0	0	0	-2 937	43 932	53 834
Valtion Virkamiesten	0	-28 591	0	0	-1 687	86 624	449 113
Viestintäalan	0	0	0	0	0	74 555	-235 844
Yleinen työttömyyskassa YTK	2 524	-57 975	-141 815	0	0	1 283 928	2 542 589

## TUOSLASKELMA

	Satunnaiset erät			Tilikauden tulos	Tilinpäätös siirrot	Tilikauden yli-/ali- jäämä
	Tkassojen tukisäätiön avustus	Jäsen- maksun tasaus	Muut satunnaiset tuotot			
<b>Yhteensä</b>	<b>68 000</b>	<b>5 999 999</b>	<b>356 416</b>	<b>12 383 338</b>	<b>80 000</b>	<b>12 463 338</b>
Ammatinharjoittajien ja yrittäjien	5 000	0	0	786 389	0	786 389
Auto- ja Kuljetusalan Työntekijäin	0	0	0	-272 193	80 000	-192 193
Erityisalojen Toimihenkilöiden	25 000	0	0	90 487	0	90 487
Erityiskoulutettujen	0	0	0	183 050	0	183 050
Esittävien Taiteilijoiden	15 000	14 668	40 000	49 413	0	49 413
IAET-kassa	0	0	6 917	1 126 050	0	1 126 050
Ilmailu- ja Rautatiekuljetusalan	0	0	0	48 626	0	48 626
Journalistien	0	0	0	104 057	0	104 057
Julkis- ja yksityisalojen toimihenkilöiden	0	0	0	-445 314	0	-445 314
Julkisten alojen teknisten	0	0	0	122 758	0	122 758
Julkisten ja hyvinvointialojen	0	366 017	0	1 545 031	0	1 545 031
Kemian	0	769 344	0	489 512	0	489 512
Lakimiesten	0	0	0	2 366	0	2 366
Lähi- ja perushoitajien	0	0	0	61 987	0	61 987
Lääkärien	0	0	0	-39 586	0	-39 586
Maa- meri- ja metsäalojen	0	0	0	45 482	0	45 482
Merkonomien	0	0	0	82 758	0	82 758
Metallityöväen	0	483 078	0	5 513 304	0	5 513 304
Myyntin ja markkinoinnin ammattilaisten	0	0	0	200 636	0	200 636
Opettajien	0	0	0	980 784	0	980 784
Palvelualojen	0	1 471 620	0	-1 614 680	0	-1 614 680
Paperityöväen	0	0	0	269 652	0	269 652
Posti- ja logistiikka-alan	0	0	0	224 312	0	224 312
Puu- ja erityisalojen	0	917 773	0	-788 724	0	-788 724
Rahoitus- ja Erityisalojen	0	0	0	-227 043	0	-227 043
Rakennusalan	0	1 302 606	0	80 055	0	80 055
Seurakuntien Viran- ja Toimihaltijain	0	0	0	57 892	0	57 892
Suomen Elintarviketyöläisten	15 000	337 273	0	-703 457	0	-703 457
Suomen Merimies-Unionin	0	0	0	229 000	0	229 000
Suomen Yrittäjäin	8 000	0	0	157 899	0	157 899
Sähköalojen	0	0	0	44 530	0	44 530
Terveystieteiden	0	0	0	479 281	0	479 281
Toimihenkilöiden	0	122 970	309 499	474 683	0	474 683
Vakuutusväen	0	0	0	53 834	0	53 834
Valtion Virkamiesten	0	0	0	449 113	0	449 113
Viestintäalan	0	214 650	0	-21 194	0	-21 194
Yleinen työttömyyskassa YTK	0	0	0	2 542 589	0	2 542 589

## TASE, VASTAAVAA

	Pysyvät vastaavat			Pysyvät vas- taavat yhteensä
	Aineettomat hyödykkeet	Aineelliset hyödykkeet	Sijoitukset	
<b>Yhteensä</b>	<b>2 153 720</b>	<b>1 625 550</b>	<b>158 440 975</b>	<b>162 220 245</b>
Ammatinharjoittajien ja yrittäjien	7 523	19 106	9 234 624	9 261 254
Auto- ja Kuljetusalan Työntekijäin	14 326	36 523	0	50 849
Erityisalojen Toimihenkilöiden	84 716	12 630	3 125 571	3 222 916
Erityiskoulutettujen	95 039	42 748	2 239 965	2 377 752
Esittävien Taiteilijoiden	0	4 181	24 618	28 799
IAET-kassa	16 698	113 283	7 160 350	7 290 332
Ilmailu- ja Rautatiekuljetusalan	167	14 249	0	14 416
Journalistien	2 178	11 551	489 698	503 426
Julkis- ja yksityisalojen toimihenkilöiden	48 126	38 809	4 644 535	4 731 470
Julkisten alojen teknisten	1 237	23 559	636 579	661 375
Julkisten ja hyvinvointialojen	67 448	112 136	13 572 009	13 751 592
Kemian	845 813	106 420	10 984 936	11 937 170
Lakimiesten	144	3 158	100 790	104 093
Lähi- ja perushoitajien	118 038	106 644	2 330 528	2 555 210
Lääkärien	0	2 743	811 951	814 694
Maa- meri- ja metsäalojen	4 880	11 532	614	17 026
Merkonomien	25 843	22 148	339 949	387 940
Metallityöväen	0	121 904	2 404 705	2 526 609
Myyntin ja markkinoinnin ammattilaisten	28 885	12 434	1 368 298	1 409 616
Opettajien	6 119	53 944	2 654 728	2 714 791
Palvelualojen	106 150	154 267	13 807 517	14 067 934
Paperityöväen	0	0	4 096 989	4 096 989
Posti- ja logistiikka-alan	11 468	15 050	296 191	322 709
Puu- ja erityisalojen	167 289	118 303	9 009 228	9 294 819
Rahoitus- ja Erityisalojen	9 905	24 999	6 711 867	6 746 772
Rakennusalan	0	0	14 395 139	14 395 139
Seurakuntien Viran- ja Toimihaltijain	0	4 905	183 020	187 926
Suomen Elintarviketyöläisten	1 413	18 758	5 511 147	5 531 318
Suomen Merimies-Unionin	534	5 378	1 085	6 997
Suomen Yrittäjäin	8 158	38 490	4 161 698	4 208 346
Sähköalojen	53 017	27 123	3 441 057	3 521 196
Terveystenhoitoalan	225 961	54 435	5 823 448	6 103 843
Toimihenkilöiden	72 761	99 078	7 821 833	7 993 671
Vakuutusväen	0	14 544	676 338	690 882
Valtion Virkamiesten	21 602	31 201	2 954 336	3 007 139
Viestintäalan	62 385	13 767	1 994 529	2 070 681
Yleinen työttömyyskassa YTK	45 900	135 552	15 431 104	15 612 556

## TASE, VASTAAVAA

	Vaihtuvat vastaavat						Vakuutus- maksu- saamiset
	Pitkäaikaiset saamiset		Lyhytaikaiset saamiset				
	Muut saamiset	Laina- saamiset	STM	TM	TVR	Yrittäjä- kassat	
<b>Yhteensä</b>	<b>4 293</b>	<b>3 000 000</b>	<b>7 167 483</b>	<b>4 196 463</b>	<b>14 237 620</b>	<b>32 180</b>	<b>23 314 981</b>
Ammatinharjoittajien ja yrittäjien	0	0	34 102	240 536	24 436	0	6 252
Auto- ja Kuljetusalan Työntekijäin	0	0	134 190	27 874	103 704	0	913 112
Erityisalojen Toimihenkilöiden	0	0	140 602	0	73 530	0	131 495
Erityiskoulutettujen	0	0	160 225	30 519	222 669	0	94 184
Esittävien Taiteilijoiden	0	0	12 878	0	6 229	0	100 091
IAET-kassa	0	0	348 643	171 260	2 119 427	9 403	751 897
Ilmailu- ja Rautatiekuljetusalan	0	0	61 832	16 588	53 677	0	255 073
Journalistien	0	0	40 860	12 871	61 733	0	173 384
Julkis- ja yksityisalojen toimihenkilöiden	0	0	227 910	153 997	182 827	1 430	699 305
Julkisten alojen teknisten	0	0	108 264	17 432	86 318	0	1 147
Julkisten ja hyvinvointialojen	0	0	676 369	469 580	957 752	1 659	3 898 461
Kemian	0	0	202 527	355 150	324 727	448	199 206
Lakimiesten	0	0	26 817	0	49 193	0	0
Lähi- ja perushoitajien	0	0	93 442	70 479	88 732	0	227 038
Lääkärien	0	0	22 755	2 704	42 373	0	324
Maa- meri- ja metsäalojen	0	0	65 370	23 165	49 008	1 112	264 711
Merkonomien	0	0	54 129	21 055	110 166	0	560
Metallityöväen	0	3 000 000	677 548	1 546 203	5 314 948	0	5 128 149
Myyntin ja markkinoinnin ammattilaisten	0	0	66 935	45 361	61 161	589	229 132
Opettajien	0	0	221 491	65 267	118 801	0	160
Palvelualojen	0	0	594 142	441 879	778 899	1 040	3 529 372
Paperityöväen	0	0	261 714	19 149	516 404	0	474 000
Posti- ja logistiikka-alan	0	0	90 714	59 054	49 499	0	450 966
Puu- ja erityisalojen	0	0	212 180	8 396	39 106	0	961 668
Rahoitus- ja Erityisalojen	0	0	95 177	6 245	58 746	0	127 401
Rakennusalan	0	0	440 471	23 463	397 385	0	1 439 659
Seurakuntien Viran- ja Toimihaltijain	0	0	43 305	1 462	49 542	0	153 827
Suomen Elintarviketyöläisten	0	0	129 745	148 968	418 706	0	604 525
Suomen Merimies-Unionin	4 293	0	27 029	5 251	50 874	0	192 789
Suomen Yrittäjäin	0	0	18 142	51 547	8 717	0	16 903
Sähköalojen	0	0	74 635	7 979	52 523	0	352 316
Terveystieteiden	0	0	166 254	0	109 211	1 003	285 997
Toimihenkilöiden	0	0	497 595	73 796	780 977	3 043	585 539
Vakuutusväen	0	0	18 985	17 385	24 456	0	64 924
Valtion Virkamiesten	0	0	114 752	0	90 689	0	530 783
Viestintäalan	0	0	89 430	59 974	139 582	0	353 630
Yleinen työttömyyskassa YTK	0	0	916 321	1 875	620 893	12 453	117 000

## TASE, VASTAAVAA

	Vaihtuvat vastaavat				Vaihtuvat vastaavat yhdessä	VASTAAVAA YHTEENSÄ
	Muut saamiset	Siirto- saamiset	Rahoitus- arvopaperit	Rahat ja pankki saamiset		
<b>Yhteensä</b>	<b>9 178 556</b>	<b>5 782 952</b>	<b>22 574 977</b>	<b>89 262 817</b>	<b>178 752 392</b>	<b>340 972 637</b>
Ammatinharjoittajien ja yrittäjien	3 105	19 161	0	957 833	1 285 424	10 546 677
Auto- ja Kuljetusalan Työntekijään	255 681	80 329	0	2 767 708	4 282 599	4 333 447
Erityisalojen Toimihenkilöiden	189 866	89 900	0	306 090	931 483	4 154 399
Erityiskoulutettujen	22 499	8 938	0	1 514 900	2 053 934	4 431 687
Esittävien Taiteilijoiden	37 357	20 966	0	421 135	598 657	627 456
IAET-kassa	155 684	34 995	3 391 564	2 970 396	9 953 269	17 243 600
Ilmailu- ja Rautatiekuljetusalan	18 258	18 455	0	1 390 779	1 814 662	1 829 079
Journalistien	7 691	25 486	0	380 889	702 914	1 206 340
Julkis- ja yksityisalojen toimihenkilöiden	200 181	30 010	0	1 323 753	2 819 412	7 550 882
Julkisten alojen teknisten	39 800	18 281	2 427 656	181 563	2 880 462	3 541 837
Julkisten ja hyvinvointialojen	1 343 648	122 026	0	18 653 004	26 122 498	39 874 090
Kemian	110 806	83 468	0	2 835 471	4 111 803	16 048 973
Lakimiesten	32 067	15 274	0	968 263	1 091 614	1 195 707
Lähi- ja perushoitajien	97 808	12 931	300 000	305 635	1 196 063	3 751 273
Lääkärien	8 754	1 202	0	64 904	143 016	957 710
Maa- meri- ja metsäalojen	25 366	8 975	1 025 159	1 351 582	2 814 446	2 831 472
Merkonomien	17 115	15 942	0	1 729 300	1 948 268	2 336 208
Metallityöväen	1 775 617	18 713	0	17 530 834	34 992 083	37 518 692
Myyntin ja markkinoinnin ammattilaisten	228 773	57 732	0	2 172 955	2 862 638	4 272 254
Opettajien	299 878	26 471	0	4 206 632	4 938 700	7 653 491
Palvelualojen	1 069 953	1 521 609	0	1 706 639	9 643 534	23 711 468
Paperityöväen	81 305	148 468	0	2 070 877	3 571 917	7 668 906
Posti- ja logistiikka-alan	77 305	1 535	1 274 388	130 939	2 134 400	2 457 109
Puu- ja erityisalojen	189 135	954 390	0	824 629	3 189 504	12 484 324
Rahoitus- ja Erityisalojen	94 665	82 335	0	1 383 028	1 847 599	8 594 370
Rakennusalan	823 913	1 353 648	0	5 957 235	10 435 775	24 830 913
Seurakuntien Viran- ja Toimihaltijain	3 464	7 388	0	366 051	625 038	812 964
Suomen Elintarviketyöläisten	79 440	347 369	0	345 591	2 074 344	7 605 662
Suomen Merimies-Unionin	133 034	8 751	0	1 080 851	1 502 872	1 509 869
Suomen Yrittäjään	1 703	12 513	2 145 140	917 044	3 171 708	7 380 054
Sähköalojen	57 157	131 999	0	676 530	1 353 140	4 874 336
Terveystieteiden	228 227	51 020	0	2 396 290	3 238 001	9 341 844
Toimihenkilöiden	400 702	172 828	3 982 216	2 836 796	9 333 493	17 327 164
Vakuutusväen	23 960	1 062	0	355 972	506 744	1 197 626
Valtion Virkamiesten	77 068	27 347	0	1 676 803	2 517 442	5 524 580
Viestintäalan	24 714	1 212	0	1 077 017	1 745 559	3 816 240
Yleinen työttömyyskassa YTK	942 859	250 223	8 028 854	3 426 901	14 317 379	29 929 934

## TASE, VASTATTAVAA

	Oma pääoma				Eläke- varaukset
	Tasoi- rahasto 1.1.	Ed. tilikauden yli-/alijäämä	Tilikauden yli-/alijäämä	Ylijäämäsiir- ron/alijäämän kattamisen jälkeen	
<b>Yhteensä</b>	<b>246 412 493</b>	<b>7 989 606</b>	<b>12 463 338</b>	<b>266 865 438</b>	<b>132 627</b>
Ammatinharjoittajien ja yrittäjien	8 417 118	759 844	786 389	9 963 350	0
Auto- ja Kuljetusalan Työntekijäin	2 982 887	-53 750	-192 193	2 736 944	0
Erityisalojen Toimihenkilöiden	2 709 261	-173 863	90 487	2 625 885	0
Erityiskoulutettujen	2 965 602	22 627	183 050	3 171 279	0
Esittävien Taiteilijoiden	345 645	14 831	49 413	409 889	0
IAET-kassa	11 109 025	140 331	1 126 050	12 375 405	0
Ilmailu- ja Rautatiekuljetusalan	1 249 822	16 435	48 626	1 314 883	0
Journalistien	737 540	55 365	104 057	896 961	0
Julkis- ja yksityisalojen toimihenkilöiden	4 977 544	1 108 843	-445 314	5 641 073	0
Julkisten alojen teknisten	2 873 675	52 783	122 758	3 049 216	0
Julkisten ja hyvinvointialojen	32 170 551	543 155	1 545 031	34 258 737	17 256
Kemian	11 849 170	762 463	489 512	13 101 145	57 707
Lakimiesten	936 416	-26 267	2 366	912 515	0
Lähi- ja perushoitajien	2 723 459	-39 816	61 987	2 745 630	0
Lääkärien	873 282	23 510	-39 586	857 206	0
Maa- meri- ja metsäalojen	2 575 641	-566 326	45 482	2 054 797	0
Merkonomien	1 570 117	64 994	82 758	1 717 869	0
Metallityöväen	14 964 561	8 254 243	5 513 304	28 732 107	0
Myynnin ja markkinoinnin ammattilaisten	2 924 971	114 460	200 636	3 240 068	0
Opettajien	4 330 312	-208 759	980 784	5 102 336	0
Palvelualojen	21 733 155	-2 565 127	-1 614 680	17 553 348	0
Paperityöväen	6 329 669	-21 713	269 652	6 577 608	0
Posti- ja logistiikka-alan	1 415 479	-62 677	224 312	1 577 114	0
Puu- ja erityisalojen	11 628 422	-1 155 473	-788 724	9 684 225	0
Rahoitus- ja Erityisalojen	7 952 310	77 868	-227 043	7 803 135	0
Rakennusalan	22 509 618	-1 247 123	80 055	21 342 550	0
Seurakuntien Viran- ja Toimihaltijain	469 782	66 270	57 892	593 944	0
Suomen Elintarviketyöläisten	7 130 801	-722 274	-703 457	5 705 069	0
Suomen Merimies-Unionin	842 504	-81 841	229 000	989 662	0
Suomen Yrittäjien	6 552 109	341 015	157 899	7 051 023	0
Sähköalojen	4 062 355	34 535	44 530	4 141 421	57 664
Terveystieteiden	6 841 016	409 520	479 281	7 729 816	0
Toimihenkilöiden	13 025 221	-45 757	474 683	13 454 147	0
Vakuutusväen	833 323	17 791	53 834	904 949	0
Valtion Virkamiesten	3 903 774	38 244	449 113	4 391 131	0
Viestintäalan	2 412 781	87 483	-21 194	2 479 071	0
Yleinen työttömyyskassa YTK	15 483 576	1 953 765	2 542 589	19 979 929	0

## TASE, VASTATTAVAA

	Vieras pääoma				Til.velka	
	Lyhyt- aikainen Saadut ennakot	Tilitys- velka STM:lle	Tilitys- velka TM:lle	Tilitys- velka TVR:lle	palk.s.kassalle yr:rien jälkis. etuuksista	Ennakon- pidätysvelka
<b>Yhteensä</b>	<b>1 915 000</b>	<b>9 838 387</b>	<b>1 540 044</b>	<b>14 319 657</b>	<b>32 180</b>	<b>27 723 761</b>
Ammatinharjoittajien ja yrittäjien	0	52 044	218 138	12 586	16 425	69 007
Auto- ja Kuljetusalan Työntekijäin	0	208 612	430	368 286	0	597 103
Erityisalojen Toimihenkilöiden	0	280 210	10 776	342 829	0	483 169
Erityiskoulutettujen	0	176 469	1 151	365 746	0	420 544
Esittävien Taiteilijoiden	0	20 538	11 272	49 154	0	57 244
IAET-kassa	0	675 761	3 211	1 979 572	0	1 632 533
Ilmailu- ja Rautatiekuljetusalan	0	83 377	0	170 660	0	171 135
Journalistien	0	47 184	0	66 964	0	115 052
Julkis- ja yksityisalojen toimihenkilöiden	0	430 753	1 451	352 076	0	628 835
Julkisten alojen teknisten	0	113 094	1 088	20 082	0	214 453
Julkisten ja hyvinvointialojen	0	1 048 694	6 179	83 096	0	3 021 981
Kemian	0	490 561	5 936	502 173	0	1 003 834
Lakimiesten	0	50 840	28 835	99 305	0	54 885
Lähi- ja perushoitajien	0	184 273	0	59 137	0	389 583
Lääkärien	0	13 032	0	21 203	0	21 989
Maa- meri- ja metsäalojen	0	99 386	0	243 712	0	307 563
Merkonomien	0	74 012	230	154 432	0	262 188
Metallityöväen	1 115 000	597 125	859 171	1 962 474	0	2 596 815
Myyntin ja markkinoinnin ammattilaisten	0	145 209	2 218	280 957	0	340 139
Opettajien	0	607 225	28	749 438	0	681 634
Palvelualojen	800 000	288 866	0	203 214	0	2 506 741
Paperityöväen	0	0	0	13 066	0	862 360
Posti- ja logistiikka-alan	0	208 526	819	240 572	0	293 144
Puu- ja erityisalojen	0	401 925	0	527 106	0	1 027 466
Rahoitus- ja Erityisalojen	0	167 161	1 153	14 360	0	389 288
Rakennusalan	0	2 594	3 539	995 879	0	1 649 592
Seurakuntien Viran- ja Toimihaltijain	0	18 714	148	81 480	0	70 431
Suomen Elintarviketyöläisten	0	387 183	0	501 496	0	652 016
Suomen Merimies-Unionin	0	66 364	728	221 174	0	144 012
Suomen Yrittäjäin	0	10 637	47 074	12 898	15 755	71 337
Sähköalojen	0	703	2 144	44 621	0	343 430
Terveystenhoitoalan	0	343 841	8 263	478 781	0	425 192
Toimihenkilöiden	0	26 395	3 324	1 228 977	0	1 854 453
Vakuutusväen	0	39 982	0	53 158	0	90 711
Valtion Virkamiesten	0	202 205	96 359	394 172	0	274 766
Viestintäalan	0	224 675	962	263 191	0	375 960
Yleinen työttömyyskassa YTK	0	2 050 221	225 417	1 161 633	0	3 623 179

## TASE, VASTATTAVAA

	Vieras pääoma			VASTATTAVAA YHTEENSÄ
	Korvaus- vastuu	Muut velat	Siirto- velat	
<b>Yhteensä</b>	<b>6 352 430</b>	<b>292 488</b>	<b>11 927 625</b>	<b>340 972 637</b>
Ammatinharjoittajien ja yrittäjien	110 988	11 677	92 463	10 546 677
Auto- ja Kuljetusalan Työntekijäin	128 278	0	293 795	4 333 447
Erityisalojen Toimihenkilöiden	131 016	0	280 514	4 154 399
Erityiskoulutettujen	104 062	0	192 436	4 431 687
Esittävien Taiteilijoiden	18 577	0	60 781	627 456
IAET-kassa	296 590	47 254	233 275	17 243 600
Ilmailu- ja Rautatiekuljetusalan	36 690	0	52 334	1 829 079
Journalistien	27 341	0	52 838	1 206 340
Julkis- ja yksityisalojen toimihenkilöiden	147 194	0	349 500	7 550 882
Julkisten alojen teknisten	47 619	0	96 285	3 541 837
Julkisten ja hyvinvointialojen	614 940	57 138	766 070	39 874 090
Kemian	181 455	0	706 163	16 048 973
Lakimiesten	10 672	0	38 654	1 195 707
Lähi- ja perushoitajien	92 332	0	280 318	3 751 273
Lääkärien	4 705	0	39 575	957 710
Maa- meri- ja metsäalojen	60 256	0	65 757	2 831 472
Merkonomien	59 902	6 517	61 058	2 336 208
Metallityöväen	476 980	57 685	1 121 335	37 518 692
Myyntin ja markkinoinnin ammattilaisten	71 939	0	191 725	4 272 254
Opettajien	196 678	0	316 152	7 653 491
Palvelualojen	549 425	56 802	1 753 072	23 711 468
Paperityöväen	162 752	8 455	44 665	7 668 906
Posti- ja logistiikka-alan	60 737	0	76 198	2 457 109
Puu- ja erityisalojen	304 737	0	538 865	12 484 324
Rahoitus- ja Erityisalojen	88 691	0	130 583	8 594 370
Rakennusalan	450 430	37 946	348 383	24 830 913
Seurakuntien Viran- ja Toimihaltijain	17 423	0	30 825	812 964
Suomen Elintarviketyöläisten	117 637	0	209 260	7 605 662
Suomen Merimies-Unionin	30 859	0	57 070	1 509 869
Suomen Yrittäjäin	122 101	9 014	40 215	7 380 054
Sähköalojen	65 860	0	218 494	4 874 336
Terveystieteiden	99 310	0	256 642	9 341 844
Toimihenkilöiden	450 696	0	309 174	17 327 164
Vakuutusväen	19 732	0	89 094	1 197 626
Valtion Virkamiesten	64 548	0	101 400	5 524 580
Viestintäalan	79 917	0	392 464	3 816 240
Yleinen työttömyyskassa YTK	849 361	0	2 040 194	29 929 934



**Menolajittainen erittely:  
Muut hallintokulut 2006**

	Etuuksien maksatuskulut	Ostetut tietojenkäsit- telypalvelut	Liitolta ostetut henki- löstöpalvelut	Liiton veloitta- mat muut kulut
<b>Yhteensä</b>	<b>-4 961 512</b>	<b>-2 298 284</b>	<b>-4 199 570</b>	<b>-3 323 867</b>
Ammattinharjoittajien ja yrittäjien	-30 688	-64 542	0	0
Auto- ja Kuljetusalan Työntekijäin	-135 286	-6 172	-14 790	-83 675
Erytisalojen Toimihenkilöiden	-71 172	-25 041	-37 254	-23 914
Erytiskoulutettujen	-30 317	-46 573	0	-288 147
Esittävien Taiteilijoiden	-46 888	-1 468	0	0
IAET-kassa	-143 380	-396 684	0	-676 002
Ilmailu- ja Rautatiekuljetusalan	-56 101	-4 243	0	-10 244
Journalistien	-38 612	-485	0	-25 622
Julkis- ja yksityisalojen toimihenkilöiden	-118 287	-23 430	-263 600	-108 400
Julkisten alojen teknisten	-67 484	-7 531	0	-34 270
Julkisten ja hyvinvointialojen	-716 836	-99 644	-550 500	-295 638
Kemian	-50 482	-23 124	-101 130	-226 639
Lakimiesten	-26 047	-2 713	-41 321	-16 766
Lähi- ja perushoitajien	-2 471	-63 722	-94 850	-122 024
Lääkärien	-18 784	-5 354	-2 018	-15 706
Maa- meri- ja metsäalojen	-95 022	-21 439	-1 983	-36 334
Merkonomien	-54 090	-27 477	0	0
Metallityöväen	-561 270	-196 326	-616 120	-101 533
Myynnin ja markkinoinnin ammattilaisten	-24 243	-53 093	-23 136	0
Opettajien	-184 961	-42 011	0	-348 689
Palvelualojen	-339 111	-51 862	-996 322	-494 736
Paperityöväen	-97 826	-2 630	0	-46 167
Posti- ja logistiikka-alan	-69 899	-5 650	0	0
Puu- ja erityisalojen	-88 044	-177 614	-53 329	-6 318
Rahoitus- ja Erytisalojen	-87 603	-44 340	-45 815	0
Rakennusalan	-369 104	-242 694	-396 226	-82 945
Seurakuntien Viran- ja Toimenhaltijain	-34 329	-1 207	0	-25 000
Suomen Elintarviketyöläisten	-143 242	-173	-253 441	-79 325
Suomen Merimies-Unionin	-51 582	-2 677	-48 796	-4 765
Suomen Yrittäjäin	-19 129	-27 401	-40	-611
Sähköalojen	-61 167	-17 619	-195 071	-49 083
Terveysthuoltoalan	-119 517	-72 136	-98 688	0
Toimihenkilöiden	-232 230	-70 493	-163 281	-10 534
Vakuutusväen	-21 171	-3 047	-33 442	0
Valtion Virkamiesten	-92 411	-33 521	0	-65 681
Viestintäalan	-63 632	0	-168 415	-45 101
Yleinen työttömyyskassa YTK	-599 096	-434 148	0	0

**Menolajittainen erittely:  
Muut hallintokulut 2006**

	Muilta ostetut muut palvelut	Toimisto- kulut	Toimisto- tilan kulut	Kassan kokouksen kulut	Liiton veloittamat kassan kokouksen kulut
<b>Yhteensä</b>	<b>-1 313 921</b>	<b>-3 273 596</b>	<b>-3 434 871</b>	<b>-32 208</b>	<b>-588 610</b>
Ammatinharjoittajien ja yrittäjien	-86 209	-75 013	-43 225	-151	0
Auto- ja Kuljetusalan Työntekijäin	-165 620	-28 821	-73 523	0	-256 645
Erytisalojen Toimihenkilöiden	-49 337	-69 209	-44 740	-7 688	0
Erytiskoulutettujen	-13 821	-34 251	-48 085	-173	0
Esittävien Taiteilijoiden	-27 909	-7 431	-11 504	-166	0
IAET-kassa	-16 271	-168 984	-180 784	-1 414	0
Ilmailu- ja Rautatiekuljetusalan	-14 595	-30 534	-43 974	0	0
Journalistien	-39 388	-11 366	-11 878	-5 118	0
Julkis- ja yksityisalojen toimihenkilöiden	-40 900	-89 546	-92 297	-386	0
Julkisten alojen teknisten	-22 358	-24 661	-43 833	-1 964	0
Julkisten ja hyvinvointialojen	-6 570	-196 096	-336 000	0	-321 899
Kemian	-39 490	-46 511	-77 242	0	0
Lakimiesten	-17 196	-3 423	-10 069	-499	0
Lähi- ja perushoitajien	-24 777	-58 056	-87 185	-259	0
Lääkärien	-7 007	-5 310	-13 361	-36	0
Maa- meri- ja metsäalojen	-22 819	-20 277	-41 793	-1 455	0
Merkonomien	-16 609	-39 893	-47 046	-5 508	0
Metallityöväen	-12 891	-225 246	-187 336	0	0
Myynnin ja markkinoinnin ammattilaisten	-24 034	-67 394	-62 275	0	0
Opettajien	-69 320	-68 596	-138 901	0	0
Palvelualojen	-15 384	-156 989	-121 473	0	0
Paperityöväen	-1 551	-998	0	0	0
Posti- ja logistiikka-alan	-21 176	-12 094	-33 295	0	0
Puu- ja erityisalojen	-2 290	-89 198	-222 958	0	0
Rahoitus- ja Erytisalojen	-32 060	-37 625	-60 855	0	0
Rakennusalan	-9 852	-504 841	-328 571	0	-7 062
Seurakuntien Viran- ja Toimienhaltijain	-11 184	-2 710	-116	0	0
Suomen Elintarviketyöläisten	-24 447	-31 409	-58 788	0	0
Suomen Merimies-Unionin	-21 871	-18 166	-10 136	0	0
Suomen Yrittäjäin	-153 749	-50 991	-22 693	-2 757	-124
Sähköalojen	-6 137	-11 687	-41 590	0	0
Terveystieteiden	-75 488	-159 299	-167 230	-3 139	0
Toimihenkilöiden	-25 358	-66 835	-161 825	-765	0
Vakuutusväen	-11 892	-8 383	-12 308	-14	-2 880
Valtion Virkamiesten	-25 529	-50 748	-39 082	-577	0
Viestintäalan	-57 346	-8 072	-41 120	0	0
Yleinen työttömyyskassa YTK	-101 490	-792 936	-517 780	-138	0

**Menolajittainen erittely:  
Muut hallintokulut 2006**

	Valtuus- kunnan kulut	Liiton veloittamat valtuus- kunnan kulut	Hallituksen kulut	Liiton veloittamat hallituksen kulut	Tiedotus- kulut
<b>Yhteensä</b>	<b>-10 041</b>	<b>-442 915</b>	<b>-399 240</b>	<b>-361 043</b>	<b>-558 420</b>
Ammatinharjoittajien ja yrittäjien	0	0	-34 161	0	-131 135
Auto- ja Kuljetusalan Työntekijäin	0	-25 878	-30	-74 821	-210
Erityisalojen Toimihenkilöiden	0	0	-4 657	0	-1 694
Erityiskoulutettujen	0	0	-1 919	0	-53 059
Esittävien Taiteilijoiden	0	0	-548	0	-1 015
IAET-kassa	0	0	-7 498	0	0
Ilmailu- ja Rautatiekuljetusalan	-4 782	0	-4 892	0	-1 828
Journalistien	0	0	-1 216	0	-5 307
Julkis- ja yksityisalojen toimihenkilöiden	0	0	-43 344	0	-1 122
Julkisten alojen teknisten	0	0	-3 417	0	-1 924
Julkisten ja hyvinvointialojen	0	0	-4 450	-2 244	0
Kemian	0	0	-22 959	0	-3 675
Lakimiesten	0	0	-13 617	0	-2 759
Lähi- ja perushoitajien	0	0	-24 656	-1 461	-8 335
Lääkärien	0	0	-3 619	0	-108
Maa- meri- ja metsäalojen	0	0	-15 604	0	-3 746
Merkonomien	0	0	-3 426	0	-25 571
Metallityöväen	0	-16 917	0	-33 060	-12 505
Myynnin ja markkinoinnin ammattilaisten	-1 875	0	-8 935	0	-119
Opettajien	0	0	-17 799	0	-1 095
Palvelualojen	-598	-337 424	-1 593	-31 500	-3 922
Paperityöväen	0	0	-14 443	0	-2 766
Posti- ja logistiikka-alan	0	0	-186	0	-4 695
Puu- ja erityisalojen	0	-16 466	-23 535	-4 393	-1 745
Rahoitus- ja Erityisalojen	0	0	-9 620	0	-1 165
Rakennusalan	0	-10 622	0	-97 465	0
Seurakuntien Viran- ja Toimihaltijain	0	0	-10 066	0	-43
Suomen Elintarviketyöläisten	0	-12 949	-1 583	-68 829	-477
Suomen Merimies-Unionin	0	-1 078	0	-7 750	0
Suomen Yrittäjäin	0	0	-38 858	0	-191 326
Sähköalojen	0	-14 201	0	-26 985	-720
Terveystieteiden	0	0	-22 210	0	-4 357
Toimihenkilöiden	0	0	-14 656	0	-6 287
Vakuutusväen	0	0	-1 586	0	-2 052
Valtion Virkamiesten	0	0	-1 565	0	-5 977
Viestintäalan	-2 787	-7 381	-24 396	-12 535	-1 885
Yleinen työttömyyskassa YTK	0	0	-18 196	0	-75 796

**Menolajittainen erittely:  
Muut hallintokulut 2006**

	Liiton veloittamat tiedotus- kulut	Henkilöstön matka- kulut	Henkilöstön muut kulut	Muut erit- telemättömät hallinto- kulut	Muut hallinto- kulut yhteensä
<b>Yhteensä</b>	<b>-413 120</b>	<b>-307 212</b>	<b>-2 513 312</b>	<b>-231 389</b>	<b>-28 663 130</b>
Ammatinharjoittajien ja yrittäjien	0	-2 027	-38 699	-99 581	-605 431
Auto- ja Kuljetusalan Työntekijäin	0	-4 135	-75 491	-1 497	-946 594
Erytisalojen Toimihenkilöiden	-14 026	-5 775	-39 116	-6 121	-399 745
Erytiskoulutettujen	0	-2 459	-44 620	-1 343	-564 766
Esittävien Taiteilijoiden	0	-483	-9 372	-420	-107 204
IAET-kassa	0	-4 903	-87 914	-5 340	-1 689 175
Ilmailu- ja Rautatiekuljetusalan	0	-2 826	-9 932	-6 324	-190 272
Journalistien	0	-272	-8 639	-5 065	-152 968
Julkis- ja yksityisalojen toimihenkilöiden	0	-20 347	-58 109	-7 392	-867 161
Julkisten alojen teknisten	0	-492	-11 332	-3 324	-222 588
Julkisten ja hyvinvointialojen	-61 000	-6 138	-156 934	-5 687	-2 759 635
Kemian	-8 974	-18 614	-75 437	-44 573	-738 850
Lakimiesten	-1 688	-906	-6 336	-3 605	-146 944
Lähi- ja perushoitajien	0	-4 452	-82 932	-20 285	-595 462
Lääkärien	0	-114	-5 676	-920	-78 012
Maa- meri- ja metsäalojen	0	-2 092	-19 255	-2 742	-284 560
Merkonomien	0	-4 786	-30 482	-3 296	-258 184
Metallityöväen	-76 684	-55 916	-311 088	-2 842	-2 409 734
Myynnin ja markkinoinnin ammattilaisten	0	-1 116	-30 046	-5 315	-301 580
Opettajien	-1 033	-772	-63 755	-4 369	-941 301
Palvelualojen	-23 040	-34 221	-236 007	-20 071	-2 864 254
Paperityöväen	-4 900	-749	-16 666	-1 938	-190 634
Posti- ja logistiikka-alan	0	-924	-17 780	-1 270	-166 969
Puu- ja erityisalojen	-11 037	-8 855	-229 246	-5 450	-940 477
Rahoitus- ja Erytisalojen	-1 462	-1 269	-19 058	-7 879	-348 752
Rakennusalan	-114 897	-54 211	-198 629	97 447	-2 319 670
Seurakuntien Viran- ja Toimihaltijain	0	-1 394	-7 155	-718	-93 921
Suomen Elintarviketyöläisten	0	-4 369	-91 408	-680	-771 120
Suomen Merimies-Unionin	-1 346	-1 118	-21 062	-319	-190 666
Suomen Yrittäjäin	-4 925	-10 691	-6 885	-12 179	-542 358
Sähköalojen	-54 673	-6 983	-27 000	-1 015	-513 931
Terveystieteiden	-14 686	-4 796	-143 659	-5 597	-890 802
Toimihenkilöiden	0	-17 901	-154 953	-14 816	-939 933
Vakuutusväen	-6 733	-2 980	-15 533	-7 194	-129 214
Valtion Virkamiesten	0	-1 859	-39 867	-2 191	-359 008
Viestintäalan	-12 017	-361	-28 859	-846	-474 754
Yleinen työttömyyskassa YTK	0	-15 907	-94 380	-16 634	-2 666 501

## Liitetaulukko 25

## Rahastoaste vuosittain tilikauden tuloksen siirron jälkeen, %

	2003	2004	2005	2006
Ammattinharjoittajien ja yrittäjien	367	372	401	411
Auto- ja Kuljetusalan Työntekijäin	93	108	96	82
Erityisalojen Toimihenkilöiden	137	103	99	107
Erityiskoulutettujen	149	135	131	137
Esittävien Taiteilijoiden	101	101	103	111
IAET-kassa	194	159	160	172
Ilmailu- ja Rautatiekuljetusalan	159	135	108	143
Journalistien	138	133	143	162
Julkis- ja yksityisalojen toimihenkilöiden			169	160
Julkisten alojen teknisten	190	177	239	258
Julkisten ja hyvinvointialojen				270
Kemian	244	274	323	314
Kunnallisvirkamiesten	170	151	Nimen muutos	Nimen muutos
Kunta-alan	268	278	276	Nimen muutos
Lakimiesten	281	242	231	234
Luonnonvara-alan	126	119	101	Fuusio -06
Lähi- ja perushoitajien	113	110	100	99
Lääkärien	437	409	393	361
Maa- meri- ja metsäalojen	224	237	168	151
Merkonomien	151	125	123	134
Metallityöväen	84	102	178	242
Myynnin ja markkinoinnin ammattilaisten	201	201	207	228
Opettajien	120	111	101	117
Palvelualojen	213	182	152	139
Paperityöväen	317	291	279	298
Posti- ja logistiikka-alan	164	141	132	121
Puu- ja erityisalojen	248	238	188	183
Rahoitus- ja Erityisalojen	391	421	424	416
Rakennusalan	229	239	226	245
Rautatieläisten	93	120	135	Fuusio -06
Seurakuntien Viran- ja Toimihaltijain	113	112	121	133
Sosiaalialan korkeakoulutettujen	111	Fuusio -04	Fuusio -04	Fuusio -04
Suomen Elintarviketyöläisten	308	261	214	190
Suomen Merimies-Unionin	137	102	95	131
Suomen Yrittäjäin	320	335	313	281
Sähköalojen	255	218	237	245
Tekstiili- ja vaatetustyöväen	310	Fuusio -04	Fuusio -04	Fuusio -04
Terveystieteiden	172	182	210	229
Toimihenkilöiden	195	178	169	182
Vakuutusväen	154	174	154	166
Valtion ja erityispalvelujen palkansaajien	106	103	91	Fuusio -06
Valtion Virkamiesten	179	168	188	256
Viestintäalan	133	138	142	138
Yleinen työttömyyskassa YTK	121	115	120	129
Keskiarvo	190	183	186	199
Minimi	84	101	91	82
Mediaani	171	164	164	172
Maksimi	437	421	424	416

(Työttömyyskassojen nimet ovat 31.12.2006 tilanteen mukaiset)

## Liitetaulukko 26

## Hallintokulujen osuus korvauskuluista 2006

	Korvaus- kulut yhteensä	Korvaus- kulujen muutos % 05-06	Hallinto- kulut yhteensä	Hallinto- kulujen muutos % 05-06	Hallinto- kulut % korv. kuluista	Muutos % 05-06
<b>Yhteensä</b>	<b>-1 636 542 938</b>	<b>-4,37</b>	<b>-63 539 209</b>	<b>3,59</b>	<b>3,88</b>	<b>0,30</b>
Ammatinharjoittajien ja yrittäjien	-4 268 691	5,98	-1 004 276	7,98	23,53	0,44
Auto- ja Kuljetusalan Työntekijäin	-34 659 682	-1,53	-1 839 870	24,73	5,31	1,12
Erityisalojen Toimihenkilöiden	-30 009 064	-2,43	-1 210 868	-2,61	4,04	-0,01
Erityiskoulutettujen	-25 499 598	5,03	-1 213 989	-0,34	4,76	-0,26
Esittävien Taiteilijoiden	-3 559 775	-3,70	-210 896	12,74	5,92	0,86
IAET-kassa	-82 088 350	-3,02	-3 778 465	9,95	4,60	0,54
Ilmailu- ja Rautatiekuljetusalan	-10 669 885	122,76	-440 884	30,62	4,13	-2,91
Journalistien	-6 155 952	-2,32	-283 360	1,32	4,60	0,17
Julkis- ja yksityisalojen toimihenkilöiden	-40 890 280	-3,96	-1 824 910	1,73	4,46	0,25
Julkisten alojen teknisten	-12 787 523	-8,32	-622 617	-4,00	4,87	0,22
Julkisten ja hyvinvointialojen	-173 716 936	11,24	-5 364 742	20,82	3,09	0,24
Kemian	-57 875 084	-2,51	-1 789 884	27,47	3,09	0,73
Lakimiesten	-3 130 198	-7,38	-250 293	1,19	8,00	0,68
Lähi- ja perushoitajien	-24 277 594	2,67	-1 751 872	2,98	7,22	0,02
Lääkärien	-981 179	19,84	-201 193	1,60	20,51	-3,68
Maa- meri- ja metsäalojen	-15 995 035	67,67	-569 285	38,33	3,56	-0,75
Merkonomien	-14 892 122	-3,39	-664 849	-2,60	4,46	0,04
Metallityöväen	-158 603 508	-17,50	-5 402 356	3,67	3,41	0,70
Myynnin ja markkinoinnin ammattilaisten	-17 756 262	-4,52	-664 511	-1,73	3,74	0,11
Opettajien	-50 939 668	10,56	-2 120 500	5,86	4,16	-0,18
Palvelualojen	-154 593 497	-2,15	-6 287 755	3,88	4,07	0,24
Paperityöväen	-37 775 915	-0,50	-538 871	-6,87	1,43	-0,10
Posti- ja logistiikka-alan	-17 545 804	35,53	-517 844	13,51	2,95	-0,57
Puu- ja erityisalojen	-63 503 580	-2,73	-2 612 265	-3,10	4,11	-0,02
Rahoitus- ja Erityisalojen	-24 328 424	-1,05	-798 638	0,22	3,28	0,04
Rakennusalan	-101 703 010	-8,22	-4 155 609	-6,39	4,09	0,08
Seurakuntien Viran- ja Toimihaltijain	-4 314 301	-1,09	-256 815	0,19	5,95	0,08
Suomen Elintarviketyöläisten	-38 513 762	-4,37	-1 432 218	8,93	3,72	0,45
Suomen Merimies-Unionin	-8 006 719	-11,82	-417 282	-0,50	5,21	0,59
Suomen Yrittäjäin	-4 347 688	3,43	-826 630	31,98	19,01	4,11
Sähköalojen	-19 107 141	-16,24	-848 303	14,76	4,44	1,20
Terveystieteiden	-27 134 556	-7,27	-2 238 207	0,34	8,25	-1,36
Toimihenkilöiden	-105 623 265	-6,03	-2 909 998	3,47	2,76	0,77
Vakuutusväen	-5 233 480	4,37	-318 448	-3,06	6,08	-0,47
Valtion Virkamiesten	-18 661 021	-27,94	-931 713	-7,38	4,99	1,11
Viestintäalan	-21 957 521	-6,68	-866 554	16,27	3,95	0,78
Yleinen työttömyyskassa YTK	-215 436 871	2,03	-6 372 439	13,16	2,96	0,29

## Liitetaulukko 27

## Hallintokulut etuuspäivää kohti 2006

	Hallintokulut yhteensä	Etuuspäivät	€/pv 2005	€/pv 2006	Muutos % 05-06
<b>Yhteensä</b>	<b>-63 539 209</b>	<b>34 106 306</b>	<b>1,68</b>	<b>1,86</b>	<b>10,9</b>
Ammatinharjoittajien ja yrittäjien	-1 004 276	99 912	9,67	10,05	3,9
Auto- ja Kuljetusalan Työntekijäin	-1 839 870	680 736	2,05	2,70	32,1
Erityisalojen Toimihenkilöiden	-1 210 868	608 036	1,92	1,99	3,7
Erityiskoulutettujen	-1 213 989	477 225	2,62	2,54	-2,9
Esittävien Taiteilijoiden	-210 896	77 852	2,28	2,71	18,6
IAET-kassa	-3 778 465	1 287 070	2,55	2,94	15,3
Ilmailu- ja Rautatiekuljetusalan	-440 884	200 880	3,79	2,19	-42,1
Journalistien	-283 360	116 932	2,30	2,42	5,3
Julkis- ja yksityisalojen toimihenkilöiden	-1 824 910	1 012 746	1,65	1,80	8,9
Julkisten alojen teknisten	-622 617	264 664	2,21	2,35	6,4
Julkisten ja hyvinvointialojen	-5 364 742	4 413 651	1,07	1,22	13,7
Kemian	-1 789 884	1 268 612	1,03	1,41	36,4
Lakimiesten	-250 293	50 334	4,51	4,97	10,2
Lähi- ja perushoitajien	-1 751 872	592 380	2,80	2,96	5,5
Lääkärien	-201 193	15 298	14,77	13,15	-11,0
Maa- meri- ja metsäalojen	-569 285	277 738	2,60	2,05	-21,0
Merkonomien	-664 849	278 310	2,31	2,39	3,4
Metallityöväen	-5 402 356	3 013 975	1,42	1,79	26,5
Myynnin ja markkinoinnin ammattilaisten	-664 511	279 012	2,23	2,38	6,9
Opettajien	-2 120 500	1 025 042	2,12	2,07	-2,3
Palvelualojen	-6 287 755	3 961 563	1,45	1,59	9,7
Paperityöväen	-538 871	603 510	0,92	0,89	-3,1
Posti- ja logistiikka-alan	-517 844	399 077	1,52	1,30	-14,7
Puu- ja erityisalojen	-2 612 265	1 332 622	1,90	1,96	3,2
Rahoitus- ja Erityisalojen	-798 638	530 250	1,43	1,51	5,1
Rakennusalan	-4 155 609	1 898 166	2,09	2,19	4,9
Seurakuntien Viran- ja Toimihaltijain	-256 815	114 914	2,16	2,23	3,6
Suomen Elintarviketyöläisten	-1 432 218	777 620	1,58	1,84	16,4
Suomen Merimies-Unionin	-417 282	153 642	2,36	2,72	14,9
Suomen Yrittäjäin	-826 630	100 622	6,16	8,22	33,5
Sähköalojen	-848 303	335 587	1,79	2,53	41,2
Terveystieteiden	-2 238 207	659 223	3,01	3,40	13,0
Toimihenkilöiden	-2 909 998	1 981 682	1,30	1,47	13,4
Vakuutusväen	-318 448	97 234	3,41	3,28	-4,1
Valtion Virkamiesten	-931 713	420 988	2,35	2,21	-5,9
Viestintäalan	-866 554	449 661	1,50	1,93	28,5
Yleinen työttömyyskassa YTK	-6 372 439	4 249 540	1,29	1,50	16,2

## Liitetaulukko 28

## Palkkakustannukset/jäsen 2006

	Keskim. jäsenmäärä	Palkkakust. yhteensä	€jäsen 2005	€jäsen 2006	Muutos % 05-06
<b>Yhteensä</b>	<b>1 970 530</b>	<b>-35 942 660</b>	<b>17,82</b>	<b>18,24</b>	<b>2,4</b>
Ammatinharjoittajien ja yrittäjien	9 152	-338 430	31,18	36,98	18,6
Auto- ja Kuljetusalan Työntekijäin	41 720	-844 408	18,30	20,24	10,6
Erityisalojen Toimihenkilöiden	32 442	-783 863	23,87	24,16	1,2
Erityiskoulutettujen	50 164	-531 275	11,06	10,59	-4,2
Esittävien Taiteilijoiden	3 156	-93 041	26,34	29,48	11,9
IAET-kassa	177 311	-1 912 763	9,96	10,79	8,3
Ilmailu- ja Rautatiekuljetusalan	20 811	-227 030	16,92	10,91	-35,5
Journalistien	11 150	-111 993	9,06	10,04	10,9
Julkis- ja yksityisalojen toimihenkilöiden	60 691	-1 112 629	17,32	18,33	5,9
Julkisten alojen teknisten	39 564	-365 674	9,27	9,24	-0,3
Julkisten ja hyvinvointialojen	191 425	-2 915 663	14,62	15,23	4,2
Kemian	39 573	-946 040	23,26	23,91	2,8
Lakimiesten	10 578	-132 806	11,94	12,55	5,2
Lähi- ja perushoitajien	48 044	-1 123 438	21,95	23,38	6,5
Lääkärien	19 715	-112 128	5,57	5,69	2,0
Maa- meri- ja metsäalojen	16 952	-250 442	19,22	14,77	-23,1
Merkonomien	16 353	-370 608	21,75	22,66	4,2
Metallityöväen	146 215	-3 423 383	22,07	23,41	6,1
Myynnin ja markkinoinnin ammattilaisten	22 243	-343 398	15,87	15,44	-2,7
Opettajien	106 876	-1 091 519	8,99	10,21	13,6
Palvelualojen	145 218	-4 247 820	28,92	29,25	1,2
Paperityöväen	27 461	-320 685	12,06	11,68	-3,1
Posti- ja logistiikka-alan	21 956	-321 957	13,08	14,66	12,1
Puu- ja erityisalojen	39 093	-1 605 909	35,70	41,08	15,1
Rahoitus- ja Erityisalojen	28 904	-444 501	15,18	15,38	1,3
Rakennusalan	60 618	-2 087 783	35,14	34,44	-2,0
Seurakuntien Viran- ja Toimihaltijain	8 102	-150 558	19,34	18,58	-3,9
Suomen Elintarviketyöläisten	27 207	-878 483	27,56	32,29	17,1
Suomen Merimies-Unionin	8 444	-260 740	29,57	30,88	4,4
Suomen Yrittäjäin	7 936	-248 567	33,15	31,32	-5,5
Sähköalojen	21 307	-474 139	20,23	22,25	10,0
Terveystieteiden	90 764	-1 262 107	13,36	13,91	4,1
Toimihenkilöiden	98 009	-1 997 069	20,65	20,38	-1,3
Vakuutusväen	9 380	-205 852	22,49	21,95	-2,4
Valtion Virkamiesten	41 821	-519 955	11,79	12,43	5,5
Viestintäalan	15 659	-513 317	27,51	32,78	19,2
Yleinen työttömyyskassa YTK	254 516	-3 372 689	12,73	13,25	4,1



## Liitetaulukko 29

## Omalla vastuulla olevat menot/jäsen 2006

	Keskim. Jäsenmäärä	Etuusmenot netto	Etuusmenot netto/jäsen	Muutos % 05-06	Hallinto- kulut netto	Hallinto- kulut netto/jäsen	Muutos % 05-06
<b>Yhteensä</b>	<b>1 970 530</b>	<b>-86 121 971</b>	<b>-43,70</b>	<b>-4,7</b>	<b>-49 527 121</b>	<b>-25,13</b>	<b>5,8</b>
Ammatinharjoittajien ja yrittäjien	9 152	-1 454 746	-158,95	0,7	-970 186	-106,01	3,9
Auto- ja Kuljetusalan Työntekijäin	41 720	-1 788 853	-42,88	-3,2	-1 544 016	-37,01	34,8
Erityisalojen Toimihenkilöiden	32 442	-1 505 436	-46,40	-0,4	-955 210	-29,44	1,5
Erityiskoulutettujen	50 164	-1 328 134	-26,48	0,7	-991 003	-19,76	-5,2
Esittävien Taiteilijoiden	3 156	-193 100	-61,19	-3,2	-176 370	-55,88	16,2
IAET-kassa	177 311	-4 144 877	-23,38	-8,4	-3 070 615	-17,32	8,2
Ilmailu- ja Rautatiekuljetusalan	20 811	-569 920	-27,39	6,9	-353 708	-17,00	-39,4
Journalistien	11 150	-325 371	-29,18	-0,2	-228 026	-20,45	3,6
Julkis- ja yksityisalojen toimihenkilöiden	60 691	-2 077 273	-34,23	-2,1	-1 457 769	-24,02	6,6
Julkisten alojen teknisten	39 564	-675 676	-17,08	-2,6	-504 302	-12,75	-1,8
Julkisten ja hyvinvointialojen	191 425	-8 790 336	-45,92	0,6	-3 815 718	-19,93	15,2
Kemian	39 573	-2 864 478	-72,38	-1,6	-1 313 309	-33,19	46,8
Lakimiesten	10 578	-168 012	-15,88	-6,4	-221 542	-20,94	1,5
Lähi- ja perushoitajien	48 044	-1 275 468	-26,55	-1,0	-1 501 324	-31,25	-0,3
Lääkärin	19 715	-52 742	-2,68	15,0	-184 537	-9,36	0,4
Maa- meri- ja metsäalojen	16 952	-918 397	-54,18	-6,6	-441 391	-26,04	-26,9
Merkonomien	16 353	-738 285	-45,15	-1,3	-541 695	-33,13	1,2
Metallityöväen	146 215	-7 766 715	-53,12	-16,1	-4 096 867	-28,02	13,9
Myynnin ja markkinoinnin ammattilaisten	22 243	-907 528	-40,80	-4,7	-520 446	-23,40	-2,2
Opettajien	106 876	-2 723 697	-25,48	8,1	-1 653 145	-15,47	3,9
Palvelualojen	145 218	-7 733 974	-53,26	-4,7	-4 882 305	-33,62	4,3
Paperityöväen	27 461	-2 006 834	-73,08	1,0	-247 641	-9,02	-14,5
Posti- ja logistiikka-alan	21 956	-934 063	-42,54	23,0	-371 221	-16,91	-3,4
Puu- ja erityisalojen	39 093	-3 204 798	-81,98	-2,9	-2 101 553	-53,76	-0,3
Rahoitus- ja Erityisalojen	28 904	-1 286 076	-44,49	1,4	-594 029	-20,55	4,0
Rakennusalan	60 618	-5 367 276	-88,54	-7,5	-3 339 491	-55,09	-5,4
Seurakuntien Viran- ja Toimenhaltijain	8 102	-228 955	-28,26	-0,3	-216 751	-26,75	0,3
Suomen Elintarviketyöläisten	27 207	-1 894 110	-69,62	-4,3	-1 116 930	-41,05	15,0
Suomen Merimies-Unionin	8 444	-410 445	-48,61	-8,5	-346 064	-40,98	5,0
Suomen Yrittäjäin	7 936	-1 720 157	-216,75	-2,0	-792 534	-99,87	21,9
Sähköalojen	21 307	-995 540	-46,72	-14,1	-692 413	-32,50	25,4
Terveystieteiden	90 764	-1 420 199	-15,65	2,2	-1 956 490	-21,56	12,4
Toimihenkilöiden	98 009	-5 335 130	-54,44	-14,3	-2 063 002	-21,05	-0,3
Vakuutusväen	9 380	-271 231	-28,92	2,3	-274 891	-29,31	-3,6
Valtion Virkamiesten	41 821	-946 811	-22,64	-20,0	-769 113	-18,39	8,3
Viestintäalan	15 659	-1 103 203	-70,45	-2,8	-687 118	-43,88	32,2
Yleinen työttömyyskassa YTK	254 516	-10 994 125	-43,20	-1,3	-4 534 395	-17,82	13,7

**TYÖTTÖMYYSKASSOJEN TALOUDEN JA MAKSATUKSEN TUNNUSLUKUJA  
2003-2006**

koskevat etuuksista vain ansiopäivärahaa ellei erikseen muuta mainita

		2 003	2 004	2 005	2 006
Kassoja 31.12.	lkm	42	40	40	37
Jäsenmäärä (keskimäärin)	lkm	1 947 986	1 959 903	1 969 499	1 970 530
Etuuden saajat, ansiopäivärahat		287 138	285 457	276 469	255 924
Etuuden saajat, kaikki		311 193	308 457	299 917	281 505
Etuuspäivät, ansiopäivärahat		31 101 205	32 533 171	31 728 918	29 218 364
Etuuspäivät, kaikki		36 290 501	37 584 126	36 541 270	34 106 306
Etuuden saajat ansiopvrt/jäsenmäärä	%	14,7	14,6	14,0	13,0
Etuuden saajat kaikki/jäsenmäärä	%	16,0	15,7	15,2	14,3
Etuudensaantipäivät ansiopvrt/tuensaajat ansiopvrt	pv	108	114	115	114
Etuudensaantipäivät kaikki/tuensaajat kaikki	pv	117	122	122	121
Päätökset (ansiopäivärahat)	kpl	815 437	817 041	800 500	783 685
Toimihenkilöt <sup>1)</sup>	lkm	803	811	821	814
joista omat		538	611	620	721
joista ulkopuoliset		266	201	201	93
Henkilöstökulut <sup>2)</sup> /ansiopvrpts	€	40,51	41,30	43,62	45,86
Hallintokulut <sup>3)</sup> /ansiopvrpts	€	69,63	72,28	76,62	81,08
Henkilöstökulut/toimihenkilöt	€	41 138	41 588	42 534	49 844
Hallintokulut/ansiopvrt tuensaantipäivät	€	1,83	1,82	1,93	2,17
Hallintokulut/ansiopvrt tuensaajat	€	197,75	206,89	221,86	248,27
Hallintokulut/jäsenmäärä	€	29,15	30,13	31,14	32,24
Hallintokulut/kaikki etuudet <sup>4)</sup>	%	3,53	3,41	3,58	3,88
Hallintokulut maksajittain %					
Sosiaali- ja terveysministeriö		40,20	39,84	40,16	40,00
Työministeriö		4,11	4,32	4,16	4,18
Työttömyysvakuutusrahasto		55,69	55,82	55,68	55,82
Yhteensä		100	100	100	100
Kassojen osuus hallintokuluista %					
Muiden osuus hallintokuluista		24,45	24,95	23,72	22,05
Kassan osuus hallintokuluista		75,55	75,05	76,28	77,95
Yhteensä		100	100	100	100
Etuusmenojen rahoitusosuudet maksajittain %					
Sosiaali- ja terveysministeriö		34,97	34,75	34,35	33,85
Työministeriö		5,59	5,73	5,42	5,36
Työttömyysvakuutusrahasto		54,14	54,27	54,96	55,51
Kassat		5,30	5,25	5,27	5,28
Yhteensä		100	100	100	100,00

	2003	2004	2005	2 006	
Kassojen bruttomenojen jakautuminen %					
Ansiopvärahakulut ja vuor.korv.	86,13	85,69	85,94	85,51	
Opintososiaaliset etuudet	9,73	10,18	9,75	9,85	
Koulutuspäivärahat	0,73	0,81	0,85	0,91	
Hallintokulut	3,41	3,29	3,46	3,73	
Yhteensä	100	100	100	100	
Kassojen omalla vastuulla olevien menojen jakautuminen % <sup>5)</sup>					
Ansiopvärahakulut ja vuor.korv.	63,03	63,53	65,93	60,12	
Opintososiaaliset etuudet	2,89	3,06	2,60	2,78	
Koulutuspäivärahat	0,57	0,62	0,57	0,66	
Hallintokulut	33,51	32,77	30,9	36,44	
Yhteensä	100	100	100	100,00	
Jäsenmaksutuottojen riittävyys kassojen omalla vastuulla oleviin kokonaismenoihin <sup>6)</sup>	%	89,57	89,48	93,37	96,36

<sup>1)</sup> Henkilöstön lukumäärä on henkilötyövuosina

<sup>2)</sup> Henkilöstökuluihin on laskettu kassojen oman henkilöstön palkkaamisesta aiheutuneet henkilöstökulut ja ostetut henkilöstöpalvelut

<sup>3)</sup> Kassan maksamia hallintokuluja ilman muiden korvauksia ko.kuluihin.

<sup>4)</sup> Kaikkiin etuuksiin on laskettu kassan maksamien eri etuuslajien menot ilman muiden korvauksia.

<sup>5)</sup> Luvut on laskettu oikaisuerät mukaan lukien, mutta ilman korvausvastuun muutoksia tai takaisinperintäsaamisten kulukirjauksia.

<sup>6)</sup> Vakuustoitominnan kulujäämän suhde jäsenmaksutuottoon.

**Vakuutusvalvontavirasto**  
Mikonkatu 8, PL 449  
00101 Helsinki  
+358-9-4155 950  
+358-9-4155 9515  
[www.vakuutusvalvonta.fi](http://www.vakuutusvalvonta.fi)

**Försäkringsinspektionen**  
Mikaelsgatan 8, PB 449  
FIN-00101 Helsingfors  
+358-9-4155 950  
+358-9-4155 9515  
[www.vakuutusvalvonta.fi](http://www.vakuutusvalvonta.fi)

**Insurance Supervisory Authority**  
Mikonkatu 8, P.O. Box 449  
FIN-00101 Helsinki  
+358-9-4155 950  
+358-9-4155 9515  
[www.vakuutusvalvonta.fi](http://www.vakuutusvalvonta.fi)

ISSN 1457-2478  
ISBN 978-952-5350-43-2

