



VAKUUTUSVALVONTA

TYÖTTÖMYYSKASSAT 2007

Vakuutusvalvontaviraston julkaisusarja
TILASTOT 2008:1



KUVAILULEHTI/BESKRIVNING

Julkaisija/Utgivare

Vakuutusvalvontavirasto, Försäkringsinspektionen

Tekijä/Redaktör

Niina Jussila, puh. (09) 4155 9637
Saija Kuivalainen, puh. (09) 4155 9539
Jarmo Kukkonen, puh. (09) 4155 9536
Pasi Orava, puh. (09) 4155 9533
Päivi Ormo, puh. (09) 4155 9623

Julkaisun nimi/Titel

Työttömyyskassat 2007

Sisältö/Innehåll

Tekstiosa, kuvat ja taulukot
Text, figurer och tabeller

Tiivistelmä/Referat

Työttömyyskassojen maksamat etuudet, etuuspäivät, etuuspäätökset, etuuksien saajat, takaisinperintä ja väärinkäytökset vuonna 2007 ja työttömyyskassojen taloutta koskevat säännökset, menojen rahoitus sekä tilinpäätöstiedot vuodelta 2007.

Arbetslöshetskassorna utbetalade förmåner, förmånsdagar, beslut, mottagare av förmåner, återkrav och missbruk av arbetslöshetsförmåner år 2007 och stadganden om arbetslöshetskassornas ekonomi, finansiering av kostnaderna kassornas ekonomi samt bokslut år 2007.

Avainsanat/Nyckelord

Työttömyyskassat, maksetut etuudet, takaisinperintä, väärinkäytökset, talous, tilinpäätöstiedot
Arbetslöshetskassor, utbetalade förmåner, återkrav, missbruk av arbetslöshetsförmåner, ekonomi, bokslut

Sarja/nimi ja numero Serie/namn och nummer

Tilastot 2008:1

ISSN

1457-2478

ISBN

978-952-5350-49-4

Sivumäärä/Antal sidor

97

Kieli/Språk

suomi

SISÄLLYSLUETTELO

LAATUSELOSTE	3
1. TYÖTTÖMYYSTURVAJÄRJESTELMÄ	6
ETUUSJÄRJESTELMÄN KUVAUS	6
RAHOITUSJÄRJESTELMÄN KUVAUS	7
<i>Työttömyyskassojen etuusmenojen ja hallintokulujen rahoitus</i>	7
<i>Rahoitusosuuksiin liittyvä menettely</i>	8
<i>Jäsenmaksut ja tasoitusrahasto</i>	8
<i>Vajauksen täyttäminen</i>	9
2. KESKEINEN LAINSÄÄDÄNTÖ JA MUUTOKSET VUODEN 2007 AIKANA	10
LAINSÄÄDÄNNÖN MUUTOKSET	10
3. TYÖTTÖMYYSKASSOJEN TALOUS JA TILINPÄÄTÖSTIEDOT	11
TILINPÄÄTÖSTIEDOT	13
<i>Kulut ja tuotot</i>	13
<i>Tulos</i>	14
<i>Tase</i>	14
4. TYÖTTÖMYYSKASSOJEN JÄSENMÄÄRÄT JA JÄSENMAKSUT	16
5. MAKSETUT ETUUKSET JA ETUUKSIEN SAAJAT	17
ANSIOPÄIVÄRAHAT	17
<i>Ansiopäivärahan suuruus, kesto ja saajat</i>	18
<i>Ansiopäivärahamenot työttömyyslajeittain</i>	19
<i>Korotettu ansio-osa ja työllistymisohjelmallisä</i>	20
KOULUTUSPÄIVÄRAHA	22
<i>Korotettu ansio-osa</i>	22
KOULUTUSTUKI	22
<i>Korotettu ansio-osa ja työllistymisohjelmallisä</i>	22
VUOROTTELUKORVAUS	23
6. ETUUSPÄÄTÖKSET JA KÄSITTELYAJAT	27
KÄSITTELYAJAT	28
7. TAKAISINPERINTÄ	30
TAKAISINPERINTÖJEN YHTEISMÄÄRÄ	30
TAKAISINPERINNÄSTÄ LUOPUMINEN	30
TAKAISINPERINNÄN AIHEUTTANEET TILANTEET	30
8. TYÖTTÖMYYSSETUUKSIEN VÄÄRINKÄYTÖKSET	32
9. AINEISTO JA KÄSITTEET	33
AINEISTO	33
KÄSITTEET	33
10. RESUMÉ	37

LIITETAULUKOT:

- Liitetaulukko 1. Jäsenmäärä 31.12.2007 ja henkilöstön lukumäärä henkilötyövuosina
- Liitetaulukko 2. Jäsenmaksuperusteet kassoittain 2004–2007
- Liitetaulukko 3. Palkansaajakassojen jäsenmaksun suuruus vuodessa tuloluokittain 2007
- Liitetaulukko 4. Työttömyyskassojen maksamat etuudet yhteensä 2007
- Liitetaulukko 5. Ansiopäivärahat 2007
- Liitetaulukko 6. Lomautusajan ansiopäivärahat 2007
- Liitetaulukko 7. Lisäpäivien ansiopäivärahat 2007
- Liitetaulukko 8. Sovitellut ansiopäivärahat 2007
- Liitetaulukko 9. Korotettua ansio-osaa sisältäneet ansiopäivärahat 2007

- Liitetaulukko 10. Työllistymisohjelmallisää sisältäneet ansiopäivärahat 2007
- Liitetaulukko 11. Koulutuspäivärahat 2007
- Liitetaulukko 12. Koulutustuet 2007
- Liitetaulukko 13. Vuorottelukorvaukset 2007
- Liitetaulukko 14. Etuuskien saajien osuus jäsenmäärästä 2007
- Liitetaulukko 15. Etuuskien saajat iän ja sukupuolen mukaan 2007
- Liitetaulukko 16. Etuuden suuruus ja keskimääräinen kesto iän ja sukupuolen mukaan 2007
- Liitetaulukko 17. Etuuskien saajat etuuden perusteena olevan palkan ja sukupuolen mukaan 2007
- Liitetaulukko 18. Etuuskien saajat ja etuuden suuruus ammatin ja sukupuolen mukaan 2007
- Liitetaulukko 19. Maksetut etuudet ja etuuskien saajat maakunnittain 2007
- Liitetaulukko 20. Ansiopäivärahan saajat iän, sukupuolen ja työttömyyskauden keston mukaan vuoden 2007 lopussa
- Liitetaulukko 21. Ansiopäivärahan ja koulutuspäivärahan saajat iän, sukupuolen ja 500 päivän enimmäisaikalaskuriin kertyneiden päivien mukaan 2007
- Liitetaulukko 22. Ansiopäivärahapäätösten käsittelyajat 2007
- Liitetaulukko 23. Ansiopäivärahan hakijoille annetut kielteiset päätökset 2007
- Liitetaulukko 24. Takaisinperintäpäätökset 2007
- Liitetaulukko 25. Tuloslaskelman ja taseen yksityiskohtainen erittely 2006–2007
- Liitetaulukko 26. Työttömyyskassojen tilinpäätökset 2004–2007
- Liitetaulukko 27. Tuloslaskelma 2007
- Liitetaulukko 28. Menolajittainen erittely: Muut hallintokulut 2007
- Liitetaulukko 29. Rahastoaste vuosittain tilikauden tuloksen siirron jälkeen 2004-2007
- Liitetaulukko 30. Hallintokulujen osuus korvauskuluista 2007
- Liitetaulukko 31. Hallintokulut etuuspäivää kohti 2007
- Liitetaulukko 32. Palkkakustannukset/jäsen 2007
- Liitetaulukko 33. Omalla vastuulla olevat menot/jäsen 2007
- Liitetaulukko 34. Työttömyyskassojen talouden ja maksatuksen tunnuslukuja 2004–2007

LAATUSELOSTE

1. Tilastojen relevanssi

Työttömyyskassat 2007 -julkaisu antaa kokonaiskuvan työttömyyskassojen toiminnasta vuonna 2007 sisältäen tilastotietoja kaikista työttömyyskassojen maksamista etuuksista, etuuksien saajista ja rahoituksesta sekä työttömyyskassojen taloudesta, jäsenmäärästä ja henkilöstöstä. Lisäksi julkaisusta ilmenevät tiedot työttömyysetuuksien väärinkäytöksistä, takaisinperinnöistä, annetuista kielteisistä päätöksistä sekä etuus päätösten käsittelyajoista. Etuus- ja rahoitusjärjestelmää sekä eri etuuslajeja on kuvattu tarkemmin luvussa 1.

Julkaisun tilastotiedot maksetuista etuuksista ja etuuksien saajista on esitetty monesta eri näkökulmasta: etuuslajeittain, aluetasoin, työttömyyden keston sekä sukupuolen, iän, ammatin ja työttömyyslajin mukaan. Julkaisussa käytettävät käsitteet ja luokitukset selostetaan luvussa 9.

Vakuutusvalvontavirastosta annetun lain mukaan viraston tehtävänä on, päätehtävänsä vakuutuslaitosten ja muiden vakuutuslalla toimivien valvonnan ja tarkastuksen lisäksi, muun muassa hoitaa vakuustoitintaan liittyvät selvitys-, tilastointi ja tutkimustehtävät. Lisäksi työttömyysturvalaissa on säännökset Vakuutusvalvontaviraston etuudensaajarekisteristä, joka toimii työttömyyskassojen maksamia etuuksia koskevana perusrekisterinä. Etuudensaajarekisteriin kerättyjä tietoja käytetään työttömyyskassojen valvonnan lisäksi muun muassa tilastointiin.

Vakuutusvalvontaviraston tilastojulkaisut tukevat valvonnan tavoitteita. Julkaisut muun muassa toimivat julkisen valvonnan välineenä. Työttömyyskassat -julkaisu tarjoaa työttömyysvakuutusalan sisäisen käytön lisäksi tietoa viranomaisille, poliittisille päättäjille, tutkijoille, työmarkkinajärjestöille, työttömyyskassojen jäsenille ja tiedotusvälineille.

Julkaisun käyttäjiltä kerätään palautetta erillisellä palautelomakkeella, joka löytyy Vakuutusvalvontaviraston internet-sivuilta osoitteesta:

www.vakuutusvalvonta.fi > Tilastot > Työttömyysvakuutus > Julkaisut.

Saatu palaute otetaan mahdollisuuksien mukaan huomioon julkaisua kehitettäessä.

2. Tilastoinnin menetelmäkuvaus

Työttömyyskassalain mukaan Vakuutusvalvontavirastolla on oikeus saada valvonta-tehtävänsä hoitamiseksi, väärinkäytösten selvittämiseksi, lainsäädännön valmistelua ja seurantaa varten sekä etuudensaajarekisterin ylläpitämiseksi välttämättömät tiedot muun muassa työttömyyskassoilta ja työttömyyskassojen käyttämien maksatusjärjestelmien ylläpitäjiltä.

Tilastot työttömyyskassojen etuusmenoista, etuudensaajista, päätöksistä ja käsittelyajoista tuotetaan Vakuutusvalvontaviraston henkilö pohjaisesta etuudensaajarekisteristä. Takaisinperintää ja väärinkäytösasioita koskevat tiedot perustuvat työttömyyskassojen virastolle toimittamiin tilastoihin takaisinperintä- ja väärinkäytösasioiden käsittelyn tunnusluvuista. Talouden tilastot perustuvat työttömyyskassojen virastolle toi-

mittamiin työttömyyskassojen tilinpäätöstä koskevan määräys- ja ohjekokoelman mukaisesti tilinpäätöstietoihin.

3. Tietojen tarkkuus ja luotettavuus

Julkaisu perustuu etuuksiin liittyvien tilastotietojen osalta kokonaisuineen työttömyyskassojen maksamista etuuksista. Työttömyyskassojen maksatusjärjestelmiä ylläpitävät atk-palvelutalot tai työttömyyskassat toimittavat tiedot Vakuutusvalvontaviraston etuudensaajarekisteriin määrämuotoisen tietuekuvauksen mukaisesti. Työttömyyskassat vastaavat toimitettujen tietojen oikeellisuudesta. Jos tiedoissa havaitaan virheitä, pyydetään maksatusjärjestelmää toimittamaan korjattu tiedosto virheellisen tiedoston tilalle.

Etuudensaajarekisteriin päivitettävät tiedot täsmäytetään neljännesvuosittain työttömyyskassojen kuukausitilastojen tietoihin maksettujen euromäärien ja etuuspäivien osalta. Lisäksi työttömyyskassojen etuusmaksatustietoja verrataan vuosittain kassojen toimittamiin tilinpäätöstietoihin sekä maksatusjärjestelmien yhteenvetotilastoihin. Tilinpäätöstiedot poikkeavat etuudensaajarekisteristä tuotetuista vuoden 2007 maksatus-tiedoista muissa pohjoismaissa maksettujen päivärahojen osalta sekä tilinpäätösvaiheessa vain kirjanpitoon tehtyjen korjausten osalta.

Julkaisun taloutta koskevat tiedot perustuvat työttömyyskassojen tilinpäätösasiakirjoissa esitettyihin tietoihin, jotka ovat osa virallista, tarkistettua tilinpäätöstä. Väärinkäytös- ja takaisinperintäasioihin liittyvät tiedot perustuvat määrämuotoisiin sähköisesti virastolle toimitettaviin tilastotietoihin.

Julkaisussa havaitut virheet korjataan välittömästi ja virheelliset tiedot poistetaan.

4. Julkaistujen tietojen ajantasaisuus ja oikea-aikaisuus

Työttömyyskassat 2007 -julkaisun tiedot koskevat tilastovuotta 2007, mutta mukana on myös aikasarjoja kuvaamassa pidemmän aikavälin kehitystä. Pääsääntöisesti tilastot kuvaavat koko vuoden tietoja, mutta etuudensaajista on otettu mukaan koko vuoden tietojen lisäksi joitakin poikkileikkaustietoja. Poikkileikkausajankohdan saajien tilastoinnissa odotetaan taannehtivia maksuja tilastointiajankohtaa seuraavat kolme kuukautta. Tilastotietojen lisäksi julkaisuun sisältyy kuvaukset muun muassa etuus- ja rahoitusjärjestelmästä, keskeisestä lainsäädännöstä sekä vuonna 2007 tapahtuneista lainsäädännön muutoksista.

Julkaisu ilmestyy kerran vuodessa tilastovuotta seuraavan vuoden heinä-elokuussa. Tilastot ovat lopullista tietoa.

5. Tilastojen yhtenäisyys ja vertailukelpoisuus

Työttömyyskassat -julkaisu on ilmestynyt Vakuutusvalvontaviraston julkaisemana tilastovuotta 2001 koskevista tiedoista lähtien. Aiemmin työttömyyskassoja koskevia tilastotietoja on julkaissut sosiaali- ja terveysministeriö. Vuosina 2001 ja 2002 Työttömyyskassat -julkaisusta erotettiin kassojen taloutta koskevat tiedot omaksi Talouden tilasto-julkaisukseksi. Vuodesta 2003 lukien sekä tiedot työttömyyskassojen taloudesta että niiden maksamista etuuksista on sisällytetty yhteen julkaisuun.

Lainsäädäntö on muuttunut useita kertoja sen jälkeen, kun työttömyyskassoja koskevia tilastotietoja on alettu julkaista. Jotta lainsäädännön muutosten mahdolliset vaikutukset tilastoissa esitettäviin tietoihin olisivat helposti lukijan havaittavissa, jokaiseen julkaisuun on sisällytetty kuvaus tilastovuoden keskeisimmistä lakimuutoksista.

Julkaisussa käytetään yleisesti käytössä olevia alue- ja ammattiluokituksia.

Tilastoja työttömyydestä julkaisevat sekä Tilastokeskus että työministeriö. Tilastoja työttömyyden perusteella maksetuista etuuksista julkaisee Vakuutusvalvontaviraston lisäksi Kansaneläkelaitos.

Työttömyyskassat 2007-julkaisu antaa monipuolisella tietosisällöllään lukijalle hyvän kokonaiskuvan työttömyyskassojen toiminnasta, niiden maksamista etuuksista ja yleisesti koko etuus- ja rahoitusjärjestelmistä. Työttömyyskassat 2007 -julkaisun sisältämät tiedot ovat yhdenmukaisia kaikkien työttömyyskassojen osalta ja tilastot perustuvat kokonaisaineistoon.

6. Tietojen saatavuus ja selkeys

Työttömyyskassat 2007-julkaisu ilmestyy Vakuutusvalvontaviraston internet-sivuilla. Julkaisu löytyy osoitteesta:
www.vakuutusvalvonta.fi > Tilastot > Työttömyysvakuutus > Julkaisut.

Työttömyyskassat -julkaisua koskeviin kysymyksiin ja tiedusteluihin vastaavat julkaisun tekijät, joiden yhteystiedot löytyvät julkaisun kuvailulehdeltä.

Vakuutusvalvontaviraston internet-sivuilta on löydettävissä myös muuta tilastotietoa työttömyysturvasta. Vakuutusvalvontavirasto julkaisee yhteistyössä Kansaneläkelaitoksen kanssa kuukausittain Tilastotiedotteen työttömyysturvasta, joka löytyy osoitteesta:

www.vakuutusvalvonta.fi > Tilastot > Työttömyysvakuutus > Tilastotiedotteet.

1. TYÖTTÖMYYSTURVAJÄRJESTELMÄ

Etuusjärjestelmän kuvaus

Työttömän työnhakijan taloudelliset mahdollisuudet hakea työtä ja parantaa edellytyksiään päästä tai palata työmarkkinoille turvataan työttömyyspäivärahalla ja työmarkkinatuella. Työmarkkinatukea maksetaan työnhakijalle, joka ei ole ollut vakiintuneesti työmarkkinoilla tai on saanut työttömyyspäivärahaa enimmäisajan. Vakiintuneesti työmarkkinoilla olleelle ja palkkatyöstä, yritystoiminnasta tai siihen rinnastettavasta omasta työstä toimeentulon saaneelle työnhakijalle maksetaan työttömyyspäivärahaa. Työttömyyspäiväraha maksetaan työttömyyskassassa vakuutettuina oleville ansiopäivärahana ja muille peruspäivärahana. Työmarkkinatuen ja peruspäivärahan myöntää Kansaneläkelaitos ja ansiopäivärahan työttömyyskassat. Muita työttömyyskassojen maksamia etuuksia ovat koulutuspäiväraha, koulutustuki ja vuorottelukorvaus. Työttömyyskassan päätökseen voi hakea muutosta valittamalla työttömyysturvan muutoksenhakulautakunnalta ja työttömyysturvan muutoksenhakulautakunnan päätökseen voi hakea muutosta vakuutusosastoilta.

Ansiopäivärahaa voidaan maksaa 17–64 -vuotiaalle Suomessa asuvalle työttömäksi joutuneelle henkilölle ja tietyin edellytyksin 65–67 -vuotiaalle. Ansiopäivärahan saaminen edellyttää myös jäsenyys- ja työssäoloehdon täyttämistä. Palkansaajan jäsenyyssehto täyttyy, kun henkilö on ollut palkansaajan työttömyyskassassa vakuutettuna vähintään 10 kuukautta. Palkansaajan työssäoloehto täyttyy, kun henkilö on 28 kuukauden aikana ollut 43 viikkoa työssä (alkuehto) tai kun henkilö on 24 kuukauden aikana ollut 34 viikkoa työssä (paluehto). Yrittäjien työttömyyskassat voivat maksaa yrittäjälle ansiopäivärahaa. Yrittäjän jäsenyyssehto täyttyy, kun henkilö on ollut vakuutettuna yrittäjäkassassa vähintään 24 kuukautta ja työssäoloehto täyttyy, kun henkilö on työskennellyt yrittäjänä vähintään 24 kuukautta viimeisen 48 kuukauden aikana. Työttömyyspäivärahaa voidaan maksaa 500 päivältä.

Lisäpäivärahaa voidaan maksaa 500 päivän enimmäisajan täyttymisestä huolimatta sellaisille ennen vuotta 1950 syntyneille, jotka ovat täyttäneet 57 vuotta ennen enimmäisajan täyttymistä. Näiden henkilöiden lisäpäiväoikeus voi kestää 60-vuotiaaksi asti. Vuonna 1950 tai sen jälkeen syntyneiden lisäpäiväoikeus voi alkaa, kun he ovat täyttäneet 59 vuotta ennen enimmäisajan täyttymistä ja se voi jatkua 65-vuotiaaksi asti.

Soviteltua ansiopäivärahaa voidaan maksaa henkilölle, joka tekee osa-aikaista työtä tai jonka päivittäistä tai viikoittaista työaikaa on lyhennetty lomautuksen johdosta. Päiväraha voidaan maksaa soviteltuna myös, jos henkilö on vastaanottanut enintään kaksi viikkoa kestävästä koko-aikatyöstä tai henkilö saa tuloa sivutoimisesta yritystoiminnasta tai omasta työstä.

Lomautusajan ansiopäivärahaa voidaan maksaa lomautetulle joko kokonaan työttömän päivärahana tai soviteltuna, jos henkilö lomautetaan lyhennetylle työviikolle tai lyhennetylle työpäivälle.

Korotettua ansio-osaa voidaan maksaa tuotannollisista tai taloudellisista syistä irtisanotuille enintään 150 päivän ajalta. Edellytyksenä on, että hakija on ollut palkansaajakassan jäsen vähintään viisi vuotta. Lisäksi hakijalla tulee olla eläkkeeseen oikeutta-

vaa työhistoriaa vähintään 20 vuotta. Koulutustuen ja koulutuspäivärahan saajille korotettua ansio-osaa maksetaan 150 päivän enimmäisajasta riippumatta.

Työllistymisohjelmallisää voidaan maksaa joko ansiopäivärahaan tai koulutustukeen yhteensä enintään 185 päivältä. Edellytyksenä on, että henkilön vähintään kolme vuotta kestänyt työsuhde on päättynyt tuotannollisista tai taloudellisista syistä, määräaikainen työsuhde on kestänyt vähintään kolme vuotta tai henkilö on ollut määräaikaisissa työsuhteissa samaan työnantajaan yhteensä vähintään 36 kuukautta 42 kuukauden aikana. Lisäksi edellytetään, että henkilölle on laadittu työllistymisohjelma ja hän täyttää palkansaajan jäsenyys- ja työssäoloehdon.

Koulutuspäivärahaa eli työttömien omaehtoisen opiskelun tukea maksetaan ansiopäivärahan suuruisena. Koulutuspäivärahan saamisen edellytyksenä on vähintään 10 vuoden työhistoria. Lisäksi edellytetään, että henkilö on saanut työttömyyspäivärahaa tai työmarkkinatukea vähintään 65 täydeltä työttömyyspäivältä koulutusta edeltäneen vuoden aikana. Viimeksi mainittua edellytystä ei ole kuitenkaan, jos henkilön koulutus tai opinnot sisältyvät työllistymisohjelmaan. Työttömyys- ja koulutuspäivärahaa maksetaan yhteensä enintään 565 päivältä, tai jos henkilö on aloittanut työllistymisohjelmaan sisältyvän koulutuksen tai jatkaa siihen sisältyviä opintoja ennen kuin hän on saanut työttömyysetuutta vähintään 65 työttömyyspäivältä, enintään 500 päivältä lisätynä ennen koulutuksen alkua maksettujen työttömyyspäivien määrällä.

Koulutustukea maksetaan pääasiassa ammatillisen jatko- ja täydennyskoulutuksen ajalta. Koulutustuen ansiotuki on pääsääntöisesti ansiopäivärahan suuruinen. Sen lisäksi voidaan maksaa ylläpitokorvausta ja korotettua ylläpitokorvausta koulutusaikaisista matka- ja muista ylläpitokustannuksista. Koulutustuen päiviä ei lasketa työttömyyspäivärahan 500 päivän enimmäiskeston.

Vuorotteluvapaa on järjestely, jossa työntekijä työnantajansa kanssa tekemän sopimuksen perusteella jää määräajaksi vapaalle ja työnantaja sitoutuu palkkaamaan hänen tilalleen työvoimatoimistossa työttömänä työnhakijana olevan henkilön. Vuorottelukorvausta maksetaan vähintään 90 päivän ja enintään 359 päivän vapaan ajalta. Vuorottelukorvauksen suuruus on 70 prosenttia työttömyyspäivärahasta. Jos vuorottelijalla on vähintään 25 vuotta eläkkeeseen oikeuttavaa työhistoriaa ennen vuorotteluvapaan alkamista, on vuorottelukorvaus 80 prosenttia työttömyyspäivärahasta.

Rahoitusjärjestelmän kuvaus

Työttömyyskassalain mukaan työttömyyskassan varoja ei saa käyttää muihin tarkoituksiin kuin työttömyyskassan maksettavaksi säädettyjen etuuksien sekä kassan tarpeellisten hallintokulujen suorittamiseen.

Työttömyyskassojen etuusmenojen ja hallintokulujen rahoitus

Työttömyyskassalle, jonka jäsenenä on palkansaajia, maksetaan valtion osuutena kustakin työttömyyspäivärahasta peruspäivärahaa vastaava määrä. Työttömyyskassa rahoittaa kustakin ansiopäivärahasta 5,5 prosenttia ja lopusta rahoituksesta vastaa työttömyysvakuutusrahasto. Lomautusajalta maksettuihin ja lisäpäiviin ei kuitenkaan makseta valtionosuutta, vaan työttömyysvakuutusrahaston osuus näihin päivärahoihin on 94,5 prosenttia menoista. Yrittäjäkassoille ei makseta yrittäjäpäivärahoihin työttö-

myysvakuutusrahaston osuutta, vaan yrittäjäkassat vastaavat näistä menoista itse. Palkansaajakassan maksamista yrittäjien etuuksista valtio rahoittaa peruspäivärahaa ja lapsikorotusta vastaavan osuuden, palkansaajakassa rahoittaa 5,5 prosenttia päivärahoista ja ansiotuen ansio-osista ja jäljellä olevan osuuden rahoittaa se yrittäjäkassa, jonka jäsenenä etuuden saaja on viimeksi hankkinut työssäoloehdon. Työttömyyskassojen maksamien muiden etuuksien rahoituksessa noudatetaan soveltuvin osin yllä kuvattua kustannusten jakoa.

Työttömyyskassat saavat hallintokuluihinsa valtionosuutta ja työttömyysvakuutusrahaston osuutta. Nämä osuudet määräytyvät työttömyyskassan jäsenmäärän, etuusmenojen ja palkansaajakassoilla päätösten lukumäärän mukaan.

Rahoitusosuuksiin liittyvä menettely

Työttömyyskassalla on oikeus saada täysi valtionosuus ja työttömyysvakuutusrahaston osuus vain, jos sen jäsenmäärä on vähintään 8 000. Sosiaali- ja terveysministeriö voi Vakuutusvalvontaviraston esityksestä myöntää poikkeuksellisesti oikeuden täysiin osuuksiin sellaiselle työttömyyskassalle, jonka jäsenmäärä alittaa tämän rajan.

Työttömyyskassoille maksetaan lopulliset rahoitusosuudet kultakin kalenterivuodelta. Päätöksen lopullisista rahoitusosuuksista tekee sosiaali- ja terveysministeriö Vakuutusvalvontaviraston esityksestä. Työttömyysvakuutusrahasto maksaa työttömyyskassoille ennakkoa rahoitusosuuksista. Kun sosiaali- ja terveysministeriö on vahvistanut lopulliset rahoitusosuudet, työttömyyskassalle seuraavana vuonna maksettavista ennakkoista vähennetään työttömyyskassalle mahdollisesti liikaa maksettu osuus tai jos ennakkoita on maksettu vahvistettuja rahoitusosuuksia vähemmän, työttömyyskassalle maksetaan lopullisten rahoitusosuuksien ja maksettujen ennakoiden välinen erotus. Koulutustuen ja muiden opintososiaalisten etuuksien osalta ennakoiden maksaminen ja lopullisen rahoitusosuuspäätöksen tekeminen on yllä kuvatun kaltaista sillä poikkeuksella, että lopulliset päätökset rahoitusosuuksista ja päätösten valmistelun tekee työministeriö. Vuodesta 2008 lukien, jolloin vahvistetaan vuoden 2007 rahoitusosuudet, päätöksen koulutustuen ja muiden opintososiaalisten etuuksien osalta tekee sosiaali- ja terveysministeriö Vakuutusvalvontaviraston esityksestä.

Jäsenmaksut ja tasoitusrahasto

Työttömyyskassan jäsenmaksun vahvistaa Vakuutusvalvontavirasto työttömyyskassan esityksen pohjalta. Työttömyyskassan jäsenmaksu on määrättävä siten, että se yhdessä rahoitusosuuksien kanssa riittää työttömyyskassan sitoumusten täyttämiseen. Lisäksi jäsenmaksua vahvistettaessa on otettava huomioon se, että työttömyyskassalla tulee olla työttömyyskassan rahoituksen ja maksuvalmiuden turvaamiseksi tasoitusrahasto. Tasoitusrahastoon siirretään työttömyyskassan vuotuinen ylijäämä.

Vakuutusvalvontavirasto vahvistaa työttömyyskassan tasoitusrahaston vähimmäis- ja enimmäismäärän suuruuden ottaen huomioon kassan omalla vastuulla olevat etuusmenot ja hallintokustannukset. Vähimmäistaso määritellään kassan jäsenmaksujen vahvistamisen yhteydessä kolmen vuoden kassan omalla vastuulla olevien menojen pohjalta siten, että otetaan huomioon edellisen vuoden toteutuneen, kuluvan vuoden toteutumisenusteen ja seuraavan vuoden talousarviossa kassan omalla vastuulla olevien etuusmenojen ja hallintokustannusten keskiarvo.

Työttömyyskassa voi saada jäsenmaksun tasausta, jos sen maksamien työttömyys-etuuspäivien lukumäärä on edellisenä vuonna ylittänyt olennaisesti kassojen jäsentä kohti lasketut keskimääräiset työttömyysetuuspäivät. Jäsenmaksun tasauksesta päättää työttömyysvakuutusrahasto, joka voi asiasta päättäessään ottaa huomioon myös työttömyyskassan tasoitusrahaston määrän.

Vajauksen täyttäminen

Jos palkansaajakassan tilinpäätös osoittaa vajeusta, sen täyttämiseen käytetään ensisijaisesti sen tasoitusrahastosta enintään 50 prosenttia. Jos tilinpäätös tästä huolimatta osoittaa vajeusta, palkansaajakassan vajeus täytetään työttömyyskassojen tukikassan varoista. Työttömyyskassojen tukikassaan kuuluvat kaikki palkansaajakassat ja sen tarkoituksena on tasoittaa eri aloilla vallitsevaa työttömyysrasitusta. Tukikassan varoja voidaan yhden kalenterivuoden aikana käyttää enintään puolet niiden määrästä. Jos palkansaajakassan vajeusta ei voida täyttää näillä keinoilla, vajeus täytetään valtion varoista työttömyyskassalle myönnettävällä lisäosuudella.

Yrittäjäkassan vajeus täytetään ensisijaisesti sen tasoitusrahastosta. Jos yrittäjäkassan tilinpäätös osoittaa vajeusta vielä senkin jälkeen, kun sen täyttämiseen on käytetty enintään 50 prosenttia tasoitusrahastosta, vajeus siirretään seuraavan vuoden tilinpäätökseen täytettäväksi työttömyyskassan varoista.

2. KESKEINEN LAINSÄÄDÄNTÖ JA MUUTOKSET VUODEN 2007 AIKANA

Keskeisimmät työttömyyskassojen toimintaa vuonna 2007 säätelevät lait ja asetukset olivat

- Työttömyyskassalaki (603/1984)
- Valtioneuvoston asetus työttömyyskassalain toimeenpanosta (272/2001)
- Laki työttömyysetuuksien rahoituksesta (555/1998)
- Työttömyysturvalaki (1290/2002)
- Valtioneuvoston asetus työttömyysturvalain täytäntöönpanosta (1330/2002)
- Valtioneuvoston asetus työttömyysetuutta määrättäessä huomioon otettavasta tulosta (1332/2002)
- Laki julkisesta työvoimapalvelusta (1295/2002)
- Vuorotteluvapaalaki (1305/2002)

Lainsäädännön muutokset

Työttömyysturvalautakunnan nimi muutettiin työttömyysturvan muutoksenhakulautakunnaksi 1.1.2007 lukien. Samalla täsmennettiin ja muutettiin lautakunnan toimintaa koskevia säädöksiä muun muassa siten, että työttömyysturvan muutoksenhakulautakunnalle tuli oikeus ratkaista työttömyyskassan päätöksistä tehtyjä poistohakemuksia. Muutokset toteutettiin muuttamalla työttömyysturvalakia (1089/2006 ja 389/2007), julkisesta työvoimapalvelusta annettua lakia (1095/2006) ja vuorotteluvapaalakia (1092/2006).

Korotetun ansio-osan, lisäpäiväoikeuden, ansiopäivärahan korotetun määrän lisäpäiviltä, koulutuspäivärahan ja vuorotteluvapaan myöntämisen edellytyksenä olevaa työssäoloaikavaatimusta muutettiin siten, että se määritetään työeläkelakien alaisten ansioiden perusteella. Työllistymisohjelmallisän edellytyksistä poistettiin viittaus eläkevakuutettuun työhön. Nämä muutokset toteutettiin muuttamalla työttömyysturvalakia (1252/2006), vuorotteluvapaalakia (1254/2006) ja työttömyysturvalain täytäntöönpanosta annettua valtioneuvoston asetusta (1417/2006). Muutokset tulivat voimaan 1.1.2007.

Työttömyyskassalain 16 §:ää muutettiin (473/2007) 1.7.2007 lukien tilintarkastajien kelpoisuusehtojen osalta.

Työntekijän työeläkevakuutusmaksun ja palkansaajan työttömyysvakuutusmaksun huomioon ottamisesta työttömyysturvalain perusteella maksettavissa päivärahoissa annetun sosiaali- ja terveysministeriön asetuksen (1411/2006) mukaan työttömyyspäivärahaa määrättäessä työtulosta vähennettiin 4,88 prosenttia, jos ansiopäivärahan perusteena oleva palkka määriteltiin 1.1.2007 jälkeen.

3. TYÖTTÖMYYSKASSOJEN TALOUS JA TILINPÄÄTÖSTIEDOT

Työttömyyskassojen rahavirrat 2007, miljoonaa euroa (muutos % vuodesta 2006)

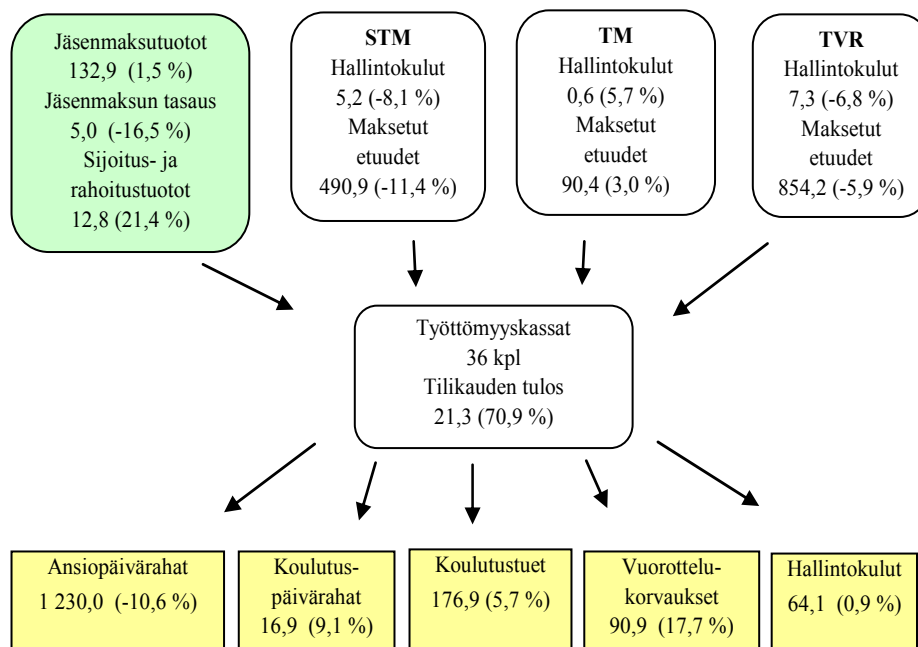

Työttömyyskassojen maksamien etuuksien menot laskivat 121,7 miljoonaa euroa edellisestä vuodesta. Muutokset jakaantuivat siten, että valtion menot laskivat 60,2 miljoonaa euroa, työttömyysvakuutusrahaston menot laskivat 54,2 miljoonaa euroa ja työttömyyskassojen menot laskivat 7,3 miljoonaa euroa.

Valtion osuus etuusmenoista oli noin 38 prosenttia, työttömyysvakuutusrahaston hie-man yli 56 prosenttia ja työttömyyskassojen noin 5 prosenttia.

Taulukko 1. Työttömyyskassojen maksamat etuudet ja niiden rahoitusosuudet 2007

	Etuusmenot		Valtio		TVR		Kassat	
	1 000 €	1 000 €	%	1 000 €	%	1 000 €	%	
Palkansaajien etuudet yhteensä	1 507 401	576 879	38,3	854 207	56,6	76 314	5,1	
Ansiopäivärahat	1 223 544	442 202	36,1	714 755	58,4	66 586	5,5	
Lisäpäivien ansiopäivärahat	178 634	0	0,0	168 810	94,5	9 824	5,5	
Lomautusajan ansiopäivärahat*	72 841	0	0,0	68 841	94,5	4 000	5,5	
Muut ansiopäivärahat	972 068	442 202	45,5	477 104	49,1	52 762	5,4	
Koulutuspäivärahat	16 718	7 168	42,9	8 651	51,7	898	5,4	
Koulutustuet	176 193	89 898	51,0	82 466	46,8	3 829	2,2	
Vuorottelukorvaukset	90 947	37 611	41,4	48 334	53,1	5 002	5,5	
Yrittäjien etuudet yhteensä	7 504	4 384	58,4	0	0,0	3 120	41,6	
Ansiopäivärahat	6 638	3 801	57,3	0	0,0	2 837	42,7	
Koulutuspäivärahat	143	91	63,6	0	0,0	52	36,4	
Koulutustuet	723	492	68,1	0	0,0	231	31,9	
Yhteensä	1 514 905	581 264	38,4	854 207	56,4	79 434	5,2	

*sisältää säänteen ajalta maksetut ansiopäivärahat

Kassoille maksetut ennakot etuuksiin ja hallintomenoihin ylittivät valtion lopulliset rahoitusosuudet 6,6 miljoonalla eurolla ja työttömyysvakuutusrahaston lopulliset rahoitusosuudet 11,3 miljoonalla eurolla.

Alijäämäisen tuloksen, yhteensä runsaat 1,1 miljoonaa euroa, teki kuusi kassaa, jotka kaikki käyttivät omaa tasoitusrahastoaan vajauksen kattamiseen. Tukikassan varoja on tähän tarkoitukseen käytetty viimeksi vuonna 1997. Kassojen oma pääoma tuloksen siirron jälkeen nousi noin 8 prosenttia yhteensä 288,2 miljoonaan euroon. Jäsenmaksun tasausta maksettiin yhdeksälle kassalle yhteensä 5,0 miljoonaa euroa.

Vakuutusvalvontavirasto vahvisti tasoitusrahaston vähimmäismääräksi vuoden 2002 alusta 100 prosenttia kassan omalla vastuulla olevista menoista ja tasoitusrahaston enimmäismääräksi 400 prosenttia. Yrittäjäkassoilla rahaston enimmäismäärä voi olla niiden rahoituksesta johtuen edellä todettua korkeampi. Vuonna 2007 yhdenkään kassan tasoitusrahaston määrä ei ollut alle 100 prosenttia, kun tilikauden tulos oli otettu huomioon. Kaikkien kassojen rahastoasteiden keskiarvo oli 219 prosenttia, minimi 111, mediaani 195 ja maksimi 433 prosenttia.

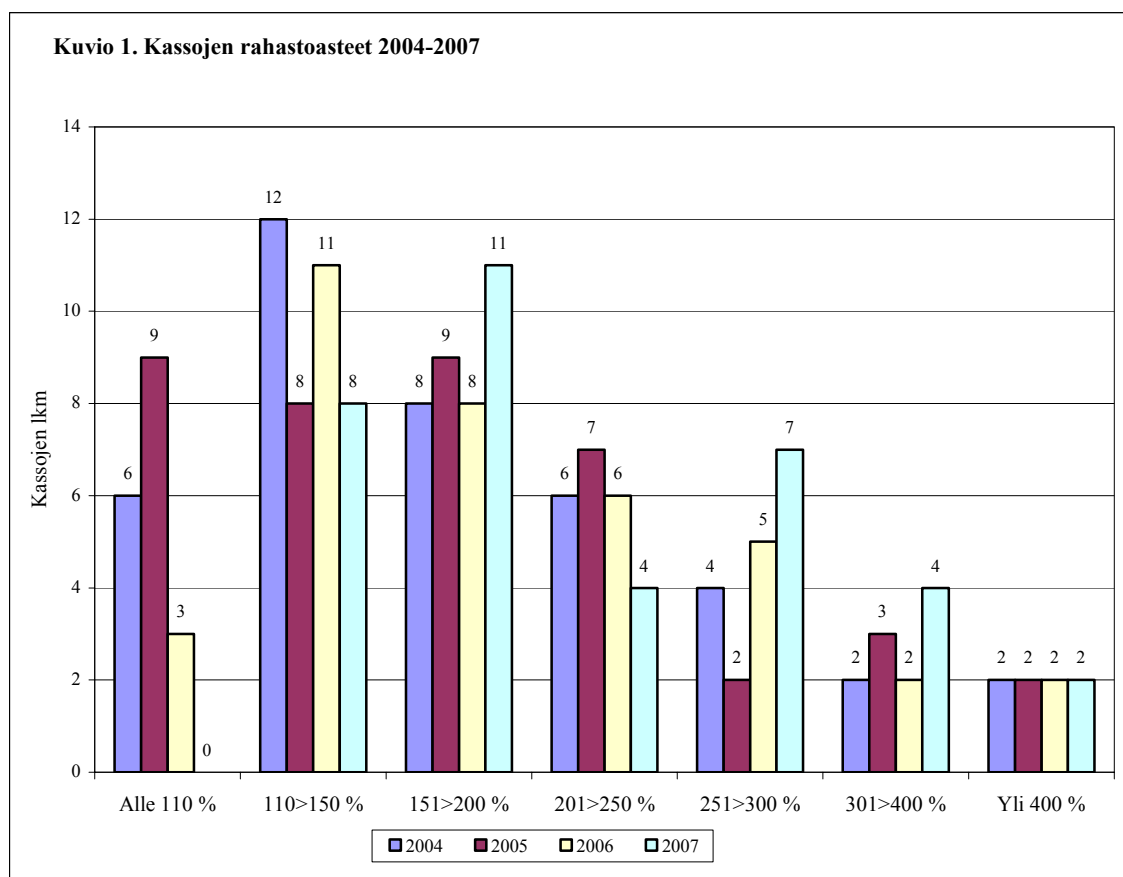

Tilinpäätöstiedot

Seuraavassa tarkastellaan muutoksia vuodelta 2007 verrattuna vuoteen 2006. Tarkastelu tehdään liitetaulukon 25 rakenteen mukaisesti.

Kulut ja tuotot

Vuonna 2007 työttömyyskassat maksoivat etuuksia yhteensä 1 514,2 miljoonaa euroa, vähennystä edelliseen vuoteen oli noin 7 prosenttia. Vakuutustoiminnan jäsenmaksutuotot olivat 132,9 miljoonaa euroa ja muut vakuutustoiminnan tuotot 13,1 miljoonaa euroa. Tuotot yhteensä nousivat reilut puoli prosenttia edellisestä vuodesta. Valtion ja työttömyysvakuutusrahaston osuudet korvauksista laskivat edellisestä vuodesta noin 7 prosenttia 1 435,5 miljoonaan euroon. Kassojen omalla vastuulla olevat korvauskulut olivat noin 79 miljoonaa euroa, laskua vuoteen 2006 verrattuna oli yli 8 prosenttia.

Hallintokulut olivat yhteensä 64,2 miljoonaa euroa, nousua noin yksi prosentti. Valtion ja työttömyysvakuutusrahaston osuus kassojen hallintokuluista oli yhteensä 13,1 miljoonaa euroa. Työttömyyskassat saivat valtion ja työttömyysvakuutusrahaston osuutta hallintokuluihinsa yhteensä noin 20 prosenttia kokonaiskuluista. Kassojen oman henkilöstön palkat sivukuluineen nousivat hieman yli prosentin 32,1 (31,7) miljoonaan euroon. Kassojen oman henkilöstön määrä oli 718 henkilötyövuotta, laskua vuoteen 2006 oli kolme henkilötyövuotta. Muilta ostettujen henkilöstöpalvelujen kustannukset nousivat edellisvuodesta noin 16 prosenttia ja olivat 4,9 (4,2) miljoonaa euroa. Ostettujen henkilötyövuosien määrä oli 94 henkilötyövuotta ja nousua vuoteen 2006 verrattuna oli yksi henkilötyövuosi.

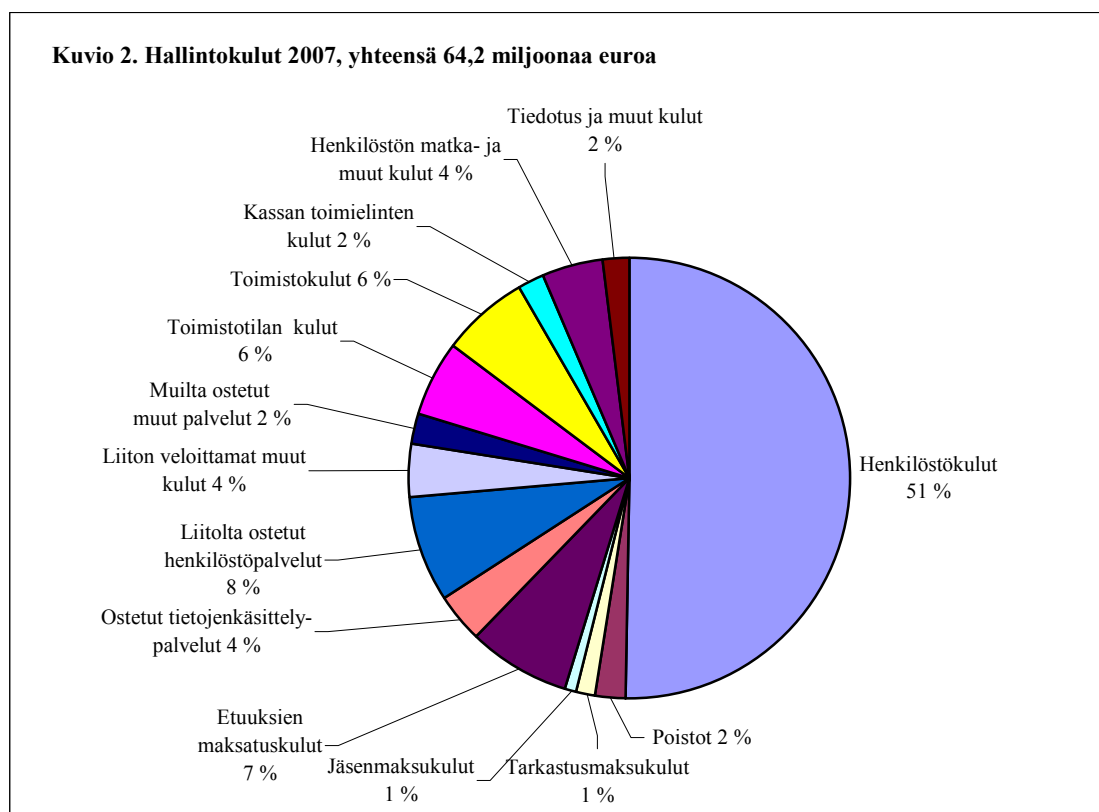

Tulos

Vakuutustoiminnan tuoton ylijäämä nousi runsaalla 168 prosentilla edelliseen vuoteen verrattuna ja oli noin 3,1 (- 4,6) miljoonaa euroa. Tulos muodostui 15 (19) kassan vakuutustoiminnan 7,2 (13,0) miljoonan euron alijäämästä ja 21 (18) kassan vakuutustoiminnan 10,3 (8,5) miljoonan euron ylijäämästä. Tämä tuotto/kulualijäämä katettiin sijoitus- ja rahoitustoiminnan tuotoilla, jotka olivat nettomäärältään 12,8 (10,6) miljoonaa euroa sekä satunnaisten erien, lähinnä jäsenmaksun tasauksen tuotoilla, määrältään 5,0 (6,0) miljoonaa euroa. Satunnaisten erien ja tilinpäätössiirtojen jälkeen kirjattiin tilikauden tulokseksi ylijäämää 21,3 (12,4) miljoonaa euroa, jossa lisäystä edellisen vuoden ylijäämään oli noin 71 prosenttia. Tulos kuuden kassan osalta oli siirtojen jälkeen alijäämäinen yhteensä noin 1,1 miljoonaa euroa ja 30 kassan tulos oli yhteensä 22,4 miljoonaa euroa ylijäämäinen.

Tase

Taseen loppusumma oli 361,8 (340,9) miljoonaa euroa. Taseen pysyvät vastaavat kasvoivat noin 11 prosenttia yli 180,1 (162,2) miljoonaan euroon. Pysyvien vastaavien sijoituksista suurimmat erät olivat muut osakkeet ja osuudet, joiden määrä kasvoi 68,1 miljoonasta 75,1 miljoonaan euroon. Muut sijoitukset, jotka muodostuivat lähinnä vakuutussijoituksista sekä rahastosijoituksista, olivat yhteensä 59,9 (63,9) miljoonaa euroa. Joukkovelkakirjasijoitusten osuus nousi 15,7 miljoonasta eurosta 32,2 miljoonaan euroon.

Lyhytaikaisten saamisten ryhmässä tilityssaamiset sosiaali- ja terveysministeriöltä olivat 1,5 (7,2) miljoonaa euroa, työministeriöltä 2,5 (4,2) miljoonaa euroa ja työttömyysvakuutusrahastolta 6,8 (14,2) miljoonaa euroa. Vakuutusmaksusaamiset olivat 24,1 (23,3) miljoonaa euroa. Takaisinperintäsaamiset olivat 9,2 (8,9) miljoonaa euroa. Lyhytaikaisten rahoitusarvopapereiden arvo oli 29,8 (22,6) miljoonaa euroa. Rahat ja pankkisaamiset olivat yhteensä 104,9 (89,3) miljoonaa euroa, lisäystä edellisen vuoden taseeseen yli 17 prosenttia.

Vastattavissa oma pääoma oli tilikauden ylijäämän siirron jälkeen 288,2 (266,9) miljoonaa euroa. Lyhytaikaiset tilitysvelat sosiaali- ja terveysministeriölle kasvoivat ja olivat 10,9 (9,8) miljoonaa euroa. Tilitysvelka työministeriölle laski 0,5 (1,5) miljoonaan euroon. Tilitysvelka työttömyysvakuutusrahastolle kasvoi 20,1 (14,3) miljoonaan euroon. Yhteensä vieras pääoma, 73,5 (73,9) miljoonaa euroa, oli noin puoli prosenttia pienempi kuin edellisvuoden taseessa.

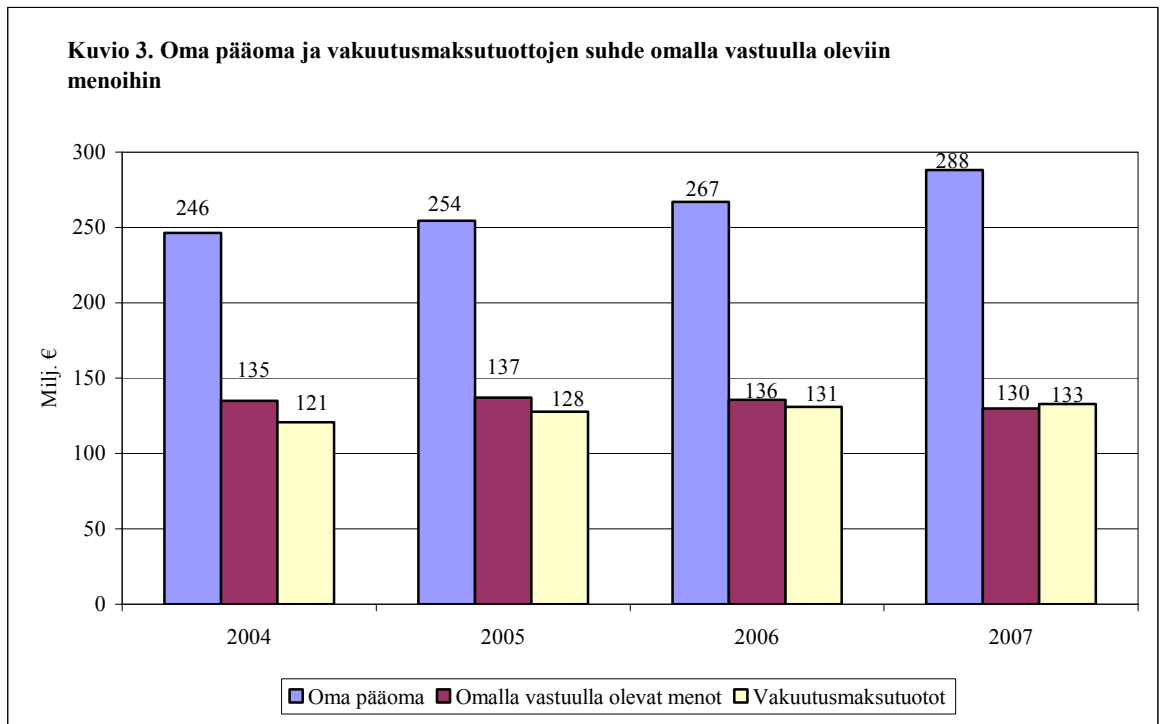

4. TYÖTTÖMYYSKASSOJEN JÄSENMÄÄRÄT JA JÄSENMAKSUT

Vuoden 2007 lopussa työttömyyskassoja oli yhteensä 36, joista kaksi oli yrittäjäkassaa.

1.1.2007 Esittävien Taiteilijoiden työttömyyskassa sulautui Journalistien työttömyyskassaan, jonka nimi muutettiin Journalistien ja esittävien taiteilijoiden työttömyyskassaksi.

Työttömyyskassoista saatujen tietojen mukaan kassoissa oli vuoden 2007 lopussa noin 1 977 000 jäsentä, joista 348 600 oli ns. yksilöjäseniä. Yksilöjäsenellä tarkoitetaan henkilöä, joka on ainoastaan työttömyyskassan jäsen, eikä kuulu kassan toimintaa lähellä olevaan ammattiliittoon. Jäsenmäärästä oli naisia 53 prosenttia. Edellisestä vuodesta jäsenmäärä laski vajaalla 8 600 jäsenellä. Jäsenmäärältään suurin kassa oli Yleinen työttömyyskassa YTK, jossa oli vuoden 2007 lopussa noin 263 300 jäsentä. Seuraavaksi suurimmat olivat IAET-kassa 188 000 jäsenellään ja Julkisten ja hyvinvointialojen työttömyyskassa lähes 185 000 jäsenellään. Tarkat tiedot kaikkien kassojen jäsenmääristä löytyvät liitetaulukosta 1.

Vuonna 2007 yhteensä 19 palkansaajakassaa peri jäseniltään prosenttiperusteista, ansioon sidottua jäsenmaksua ja loput 15 perivät euromääräistä jäsenmaksua. Yrittäjäkassat perivät yrittäjätulon mukaan määräytyvää prosenttiperusteista jäsenmaksua. Vakuutusvalvontavirasto vahvisti vuoden 2007 jäsenmaksut vuoteen 2006 verrattuna siten, että yksi kassa siirtyi prosenttiperusteisesta euromääräiseen jäsenmaksuun. Muiden kassojen osalta yhdeksän työttömyyskassan jäsenmaksu aleni, 11 kassan nousi ja 15 kassan jäsenmaksu pysyi ennallaan. Tarkemmat tiedot työttömyyskassojen jäsenmaksuperusteista ovat liitetaulukossa 2. Palkansaajakassojen jäsenmaksun suuruus vuodessa tuloluokittain on puolestaan esitetty liitetaulukossa 3.

Taulukko 2. Työttömyyskassojen lukumäärä ja jäsenmäärän kehitys 1992-2007

Vuosi	Kassojen lkm 31.12.	Jäsenmäärä yhteensä	Muutos ed. vuodesta	Palkansaaja- kassat	Yrittäjä- kassat
1992	71	1 832 907	62 272	1 832 907	
1993	70	1 859 443	26 536	1 859 443	
1994	68	1 862 066	2 623	1 862 066	
1995	67	1 882 525	20 459	1 876 708	5 817
1996	66	1 895 415	12 890	1 887 441	7 974
1997	51	1 895 134	-281	1 885 317	9 817
1998	50	1 897 610	2 476	1 886 406	11 204
1999	49	1 911 321	13 711	1 899 585	11 736
2000	48	1 921 900	10 579	1 908 914	12 986
2001	43	1 939 532	17 632	1 925 962	13 570
2002	42	1 941 472	1 940	1 927 190	14 282
2003	42	1 955 937	14 465	1 941 048	14 889
2004	40	1 965 181	9 244	1 949 507	15 674
2005	40	1 974 281	9 100	1 957 869	16 412
2006	37	1 968 330	-5 951	1 950 568	17 762
2007	36	1 976 956	8 626	1 956 970	19 986

5. MAKSETUT ETUUKSET JA ETUUKSIEN SAAJAT

Työttömyyskassat maksoivat jäsenilleen etuuksia yhteensä 1 514,9 miljoonaa euroa 30,7 miljoonalta päivältä vuonna 2007. Etuuksien saajia oli vuoden aikana yhteensä 261 500. Kuviossa 4 on esitetty etuuksien saajien jakautuminen iän ja sukupuolen mukaan vuonna 2007.

Työttömyyskassojen maksamien etuuksien rahamäärä laski edellisestä vuodesta yhteensä 121,8 miljoonaa euroa. Pidemmän aikavälin kehitys (2004–2007) on esitetty kuviossa 5. Maksettuja etuuspäiviä kertyi vuoden 2007 aikana yhteensä 3,4 miljoonaa vähemmän kuin edellisenä vuonna. Etuuksien saajia oli puolestaan noin 20 000 vähemmän kuin vuonna 2006. Taulukkoon 3 on koottu tiedot maksetuista etuuksista, etuuspäivistä ja etuuksien saajista vuosilta 2004–2007.

Tarkempia tietoja maksetuista etuuksista ja etuuksien saajista työttömyyskassoittain ja muun muassa iän, sukupuolen, alueen ja ammatin mukaan löytyy liitetaulukoista 4-21.

Taulukko 3. Maksetut etuudet, etuuspäivät ja etuuksien saajat 2004-2007					
	2004	2005	2006	2007	Muutos %
Maksettu määrä	1 000 €				06-07
Ansiopäiväraha	1 469 874	1 458 836	1 376 493	1 230 141	-10,6
Koulutuspäiväraha	14 655	15 062	15 446	16 857	9,1
Koulutustuki	182 280	172 831	167 388	176 908	5,7
Vuorottelukorvaus	64 087	64 569	77 289	90 945	17,7
Yhteensä	1 730 896	1 711 298	1 636 616	1 514 851	-7,4
Etuuspäivät	1 000 kpl				
Ansiopäiväraha	32 533	31 729	29 218	25 443	-12,9
Koulutuspäiväraha	293	294	294	315	7,1
Koulutustuki	3 152	2 937	2 753	2 809	2,0
Vuorottelukorvaus	1 606	1 581	1 841	2 099	14,0
Yhteensä	37 584	36 541	34 106	30 666	-10,1
Etuuksien saajat	lkm				
Ansiopäiväraha	285 442	276 469	255 924	232 619	-9,1
Koulutuspäiväraha	2 185	2 233	2 354	2 436	3,5
Koulutustuki	36 394	33 334	32 022	32 608	1,8
Vuorottelukorvaus	16 255	16 691	18 641	21 034	12,8
Yhteensä	308 457	299 917	281 505	261 500	-7,1

Ansiopäivärahat

Ansiopäivärahoja työttömyyskassat maksoivat jäsenilleen yhteensä 1 230,1 miljoonaa euroa 25,4 miljoonalta päivältä vuoden 2007 aikana. Ansiopäivärahojen yhteenlasket-

tu rahamäärä laski edellisestä vuodesta yhteensä 146,4 miljoonaa euroa. Maksettujen ansiopäivärahapäivien lukumäärä laski 3,8 miljoonalla päivällä edelliseen vuoteen verrattuna. Ansiopäivärahan saajia oli vuoden 2007 aikana yhteensä 232 600, mikä oli noin 23 300 saajaa vähemmän kuin vuonna 2006. Kaikista ansiopäivärahan saajista naisten osuus oli noin 58 prosenttia. Kuviossa 6 on esitetty ansiopäivärahan saajat sekä erikseen lomautusajan ansiopäivärahan saajat kuukauden lopussa vuosina 2004–2007.

Ansiopäivärahan suuruus, kesto ja saajat

Keskimääräinen ansiopäiväraha oli 48,35 euroa päivässä, mikä oli 1,24 euroa enemmän kuin edellisenä vuonna. Ansiopäivärahan suuruusjakauma sukupuolittain on esitetty kuviossa 7. Keskimääräistä ansiopäivärahaa alentavat sovitellut päivärahat, joiden osuus maksetuista ansiopäivärahoista vuonna 2007 oli vajaat 9 prosenttia. Sovitellun ansiopäivärahan suuruus oli keskimäärin 27,21 euroa päivässä. Kokonaan työttömien keskimääräinen ansiopäiväraha oli 51,99 euroa. Sovitellun ansiopäivärahan alentavaa vaikutusta keskimääräiseen ansiopäivärahaan kompensoivat osaltaan korotettua ansio-osaa sisältäneet ansiopäivärahat, joiden osuus kaikista maksetuista ansiopäivärahoista oli reilut 6 prosenttia. Keskimäärin korotettua ansio-osaa sisältävän ansiopäivärahan suuruus vuonna 2007 oli 69,85 euroa päivässä. Työllistymisohjelmallisää sisältäneen ansiopäivärahan suuruus oli keskimäärin 74,35 euroa päivässä ja sen osuus oli noin yksi prosentti kaikista ansiopäivärahamenoista.

Ansiopäivärahaa maksettiin keskimäärin 109 päivältä. Tarkasteltaessa ansiopäivärahan saajia työttömyyskauden keston mukaan vuoden 2007 lopussa (liitetaulukko 20) havaitaan, että lähes 19 prosentilla saajista työttömyys oli yhdenjaksoisesti kestänyt enintään kuukauden. Vastaavasti niitä, joiden työttömyys oli kestänyt yli vuoden, oli reilut 26 prosenttia saajista. Kun saajia tarkastellaan 500 päivän enimmäisaikalaskurin mukaan (liitetaulukko 21), jolloin mukana ovat ansiopäivärahan saajien lisäksi myös koulutuspäivärahan saajat, havaitaan, että noin 29 prosentilla saajista enimmäisaikalaskuriin oli kertynyt vuoden 2007 loppuun mennessä enintään 50 maksettua täyttä työttömyyspäivärahapäivää, mikä tarkoittaa hieman yli kahta kuukautta. Enintään 100 päivää eli vähän alle viisi kuukautta maksettua täysää työttömyyspäivärahapäivää oli kertynyt enimmäisaikalaskuriin kaiken kaikkiaan vajaalla 43 prosentilla saajista.

Ansiopäivärahan saajien ikäryhmittäisestä vertailusta nähdään, että vuoden 2007 aikana ansiopäivärahaa saaneista vajaa viidennes oli 55–59-vuotiaita (liitetaulukko 15). Kaiken kaikkiaan reilut kaksi viidesosaa saajista oli yli 50-vuotiaita. Alle 30-vuotiaiden osuus oli noin kymmenesosa. Ansiopäivärahan saaja oli vuonna 2007 keskimäärin 45-vuotias. Etuuden suuruus ja keskimääräinen kesto iän ja sukupuolen mukaan jaoteltuina löytyvät liitetaulukosta 16.

Tarkasteltaessa ansiopäivärahan saajia etuuden perusteena olevan palkan mukaan (liitetaulukko 17) havaitaan, että suurimmalla osalla ansiopäivärahan saajista – lähes neljällä viidesosalla – etuuden perusteena oleva palkka oli 1 000–2 500 euroa. Yli 5 000 euron perustepalkka oli ainoastaan vajaalla prosentilla kaikista ansiopäivärahan saajista. Kun vertaillaan naisten ja miesten perustepalkkoja, havaitaan, että miehiä oli eniten ansiopäivärahan saajaryhmässä, jossa etuuden perusteena oleva palkka oli 1 500–2 000 euroa. Naisilla suurin saajaryhmä oli vastaavasti 1 000–1 500 euron perustepalkan kohdalla.

Ansiopäivärahamenot työttömyyslajeittain

Ansiopäivärahamenot nousivat ainoastaan kahdessa työttömyyskassassa. Paperityöväen työttömyyskassan ansiopäivärahamenot kasvoivat yhteensä noin 27 prosenttia ja vuoden alussa tapahtuneen fuusion vuoksi Journalistien ja esittävien taiteilijoiden työttömyyskassan ansiopäivärahamenot kasvoivat noin 83 prosentilla. Muiden 34 työttömyyskassan ansiopäivärahamenot laskivat siten, että pienin suhteellinen lasku oli puoli prosenttia ja suurin reilut 20 prosenttia. Suhteellisesti eniten menot laskivat Rahoitus- ja erityisalojen työttömyyskassassa reilut 20 prosenttia, toiseksi eniten Viesintäalan työttömyyskassassa lähes 18 prosenttia ja kolmanneksi eniten Metallityöväen työttömyyskassassa, yhteensä hieman yli 17 prosenttia. Seuraavassa on kerrottu ansiopäivärahamenoista työttömyyslajeittain. Työttömyyslajit eivät ole toisiaan poissulkevia eli sama henkilö voi kuulua useaan lajiluokkaan.

Lisäpäivien ansiopäivärahamenot nousivat 5,9 miljoonaa euroa eli reilut 3 prosenttia edellisestä vuodesta. Työttömyyskassat maksoivat ansiopäivärahoja lisäpäiviltä yhteensä 178,7 miljoonaa euroa, mikä oli vajaat 15 prosenttia ansiopäivärahojen maksatuksesta. Lisäpäivämenojen osuus kaikista maksetuista ansiopäivärahoista oli suurin Ilmailu- ja Rautatiekuljetusalan työttömyyskassassa, yhteensä noin 48 prosenttia. Posti- ja logistiikka-alan työttömyyskassassa lisäpäivämenojen osuus kaikista maksetuista ansiopäivärahoista oli noin 39 prosenttia ja Rahoitus- ja erityisalojen työttömyyskassassa 29 prosenttia. Palkansaajakassoista suhteellisesti vähiten maksettiin ansiopäivärahaa lisäpäiviltä Opettajien ja Terveystieteiden alan työttömyyskassoissa, molemmissa lisäpäivämenojen osuus oli noin 5 prosenttia kaikista maksetuista ansiopäivärahoista. Lähi- ja perushoitajien työttömyyskassassa ja Lääkärien työttömyyskassassa vastaava osuus oli vajaat 6 prosenttia.

Lomautusajalta maksettujen ansiopäivärahojen rahamäärä laski yhteensä 15,5 miljoonaa euroa eli vajaat 18 prosenttia edellisestä vuodesta. Saajien määrä laski noin 5 200 henkilöllä. Lomautusajan ansiopäivärahat sisältävät sekä kokoaikaisesti lomautetuille maksetut täydet ansiopäivärahat että osa-aikaisesti lomautetuille maksetut sovitellut ansiopäivärahat. Lomautusajan ansiopäivärahoja maksettiin yhteensä 72,6 miljoonaa euroa, mikä oli lähes 6 prosenttia kaikista maksetuista ansiopäivärahoista. Suhteellisesti eniten ansiopäivärahoja lomautuksen ajalta maksettiin Rakennusalan työttömyyskassassa, yhteensä 25 prosenttia kaikista maksetuista ansiopäivärahoista. Sähköalojen työttömyyskassassa vastaava osuus oli noin 24 prosenttia ja Seurakuntien Viran- ja Toimenhaltijain työttömyyskassassa hieman yli 11 prosenttia. Palkansaajakassoista suhteellisesti vähiten lomautusajan ansiopäivärahoja maksettiin Rahoitus- ja erityisalojen, Posti- ja logistiikka-alan sekä Ilmailu- ja Rautatiekuljetusalan työttömyyskassoissa, joissa lomautusajalta maksettujen ansiopäivärahojen osuus oli vajaat puoli prosenttia kaikista maksetuista ansiopäivärahoista.

Soviteltuja ansiopäivärahoja maksettiin 107,2 miljoonaa euroa, yhteensä 3,9 miljoonalta päivältä. Sovitellut ansiopäivärahat sisältävät kaikki soviteltuna maksetut ansiopäivärahat – myös osa-aikaisen lomautuksen perusteella maksetut sovitellut ansiopäivärahat. Soviteltuna maksettujen ansiopäivärahojen osuus oli lähes 9 prosenttia kaikista maksetuista ansiopäivärahoista. Sovitelluista ansiopäivärahoista noin 54 prosenttia maksettiin osa-aikatyön perusteella ja 36 prosenttia satunnaisen kokoaikatyön perusteella. Kuviossa 8 on esitetty ansiopäivärahamenot jaoteltuna täytenä maksettuihin (kokonaan työtön ja kokonaan lomautettu) sekä soviteltuna maksettuihin.

Soviteltua ansiopäivärahaa maksettiin vuoden aikana yhteensä 57 100 työttömyyskassan jäsenelle, mikä on noin 5 600 saajaa vähemmän kuin edellisenä vuonna. Suhteellisesti eniten sovitellun päivärahan saajia oli Journalistien ja esittävien taiteilijoiden työttömyyskassassa, yhteensä 53 prosenttia kaikista ansiopäivärahan saajista. Lähi- ja perushoitajien työttömyyskassassa sovitellun saajien osuus oli reilut 47 prosenttia ja Terveystieteiden työttömyyskassassa reilut 46 prosenttia kaikista ansiopäivärahan saajista. Suhteellisesti vähiten sovitellun saajia oli Ilmailu- ja Rautatiekuljetusalan työttömyyskassassa, jossa osuus oli 7 prosenttia kaikista ansiopäivärahan saajista sekä Paperityöväen työttömyyskassassa, jossa soviteltua ansiopäivärahaa sai vajaat 9 prosenttia kaikista ansiopäivärahan saajista. Kolmanneksi vähiten sovitellun saajia oli Sähköalojen työttömyyskassassa, reilut 10 prosenttia kaikista ansiopäivärahan saajista.

Soviteltua ansiopäivärahaa on mahdollista tietyissä tilanteissa maksaa ilman päätöstä niin sanottuna ennakkomaksuna jo ennen kuin työttömyyskassalle on toimitettu työnantajan vahvistamat palkkatiedot. Tällöin ennakkona maksetaan enintään 70 prosenttia siitä, mihin hakijalla olisi antamiensa tietojen perusteella oikeus. Vuoden 2007 aikana soviteltua ansiopäivärahaa maksoi ennakkomaksuna ainoastaan neljä työttömyyskassaa yhteensä 21 saajalle. Suurin osa ennakkomaksun saajista oli Lähi- ja perushoitajien työttömyyskassan jäseniä.

Yrittäjien ansiopäivärahoja maksettiin vuonna 2007 yhteensä 6,6 miljoonaa euroa, mikä oli noin 0,3 miljoonaa euroa eli noin 4 prosenttia vähemmän kuin edellisenä vuonna. Saajia oli yhteensä vajaat 1 200.

Palkansaajakassat maksoivat *yrittäjien ansiopäivärahoja niin sanotun jälkisuojan perusteella* reilut 0,1 miljoonaa euroa, yhteensä 50 saajalle. Vastaavasti yrittäjäkassat maksoivat *palkansaajien ansiopäivärahoja jälkisuojan perusteella* 0,8 miljoonaa euroa, yhteensä noin 150 saajalle.

Sääesteen ajalta maksettiin ansiopäivärahoja vuonna 2007 reilulle 300 saajalle, yhteensä noin 0,1 miljoonaa euroa. Sääesteellä tarkoitetaan sellaista tilannetta, jolloin metsä- tai rakennusalailla työskentelevien henkilöiden työnteko estyy pakkasen vuoksi. Tällöin heille voidaan tietyillä edellytyksillä maksaa täyttä ansiopäivärahaa.

Taulukossa 4 on esitetty muutamia keskeisiä tietoja ansiopäivärahoista lajeittain.

Korotettu ansio-osa ja työllistymisohjelmallisä

Työttömyyskassat maksoivat korotettua ansio-osaa noin 14 200 ansiopäivärahan saajalle. Korotettua ansio-osaa sisältäneitä ansiopäivärahoja maksettiin suhteellisesti eniten Paperityöväen työttömyyskassassa, jossa korotettua ansio-osaa sisältäneiden ansiopäivärahojen osuus oli vajaat 27 prosenttia ansiopäivärahamenoista. Toiseksi eniten korotettua ansio-osaa sisältäneitä ansiopäivärahoja maksettiin Toimihenkilöiden työttömyyskassassa, yhteensä vajaat 14 prosenttia kaikista maksetuista ansiopäivärahoista. Suomen Elintarviketyöläisten työttömyyskassassa vastaava osuus oli 12 prosenttia. Vähiten korotettua ansio-osaa sisältäneitä ansiopäivärahoja maksettiin Lähi- ja perushoitajien työttömyyskassassa, vain 0,2 prosenttia kaikista maksetuista ansiopäivärahoista. Ammatinharjoittajien ja yrittäjien, Opettajien sekä Vakuutusväen työttömyyskassoissa vastaava osuus oli reilut puoli prosenttia. Korotettua ansio-osaa sisältäneen ansiopäivärahan suuruus oli keskimäärin 69,85 euroa päivässä.

Työllistymisohjelmallisää maksettiin noin 9 300 ansiopäivärahan saajalle. Suhteellisesti eniten työllistymisohjelmallisää sisältäneitä ansiopäivärahoja maksettiin Suomen Elintarviketyöläisten työttömyyskassassa, yhteensä reilut kaksi prosenttia kaikista maksetuista ansiopäivärahoista. IAET- kassassa sekä Myynnin ja markkinoinnin ammattilaisten työttömyyskassassa vastaava osuus oli molemmissa hieman alle kaksi prosenttia. Lääkärien työttömyyskassassa työllistymisohjelmallisää sisältäneitä ansiopäivärahoja ei maksettu lainkaan vuoden 2007 aikana. Palkansaajakassoista seuraavaksi vähiten työllistymisohjelmallisää sisältäneitä ansiopäivärahoja maksettiin Lähi- ja perushoitajien työttömyyskassassa sekä Seurakuntien Viran- ja Toimenhaltijain työttömyyskassassa, molemmissa osuus oli 0,2 prosenttia kaikista maksetuista ansiopäivärahoista. Työllistymisohjelmallisää sisältäneen ansiopäivärahan suuruus oli keskimäärin 74,35 euroa päivässä.

Työttömyyskassakohtaiset tiedot korotettua ansio-osaa ja työllistymisohjelmallisää sisältäneistä ansiopäivärahoista on esitetty liitetaulukoissa 9 ja 10. Taulukkoon 5 on koottu tiedot korotettua ansio-osaa sekä työllistymisohjelmallisää sisältäneiden etuuk-sien saajista ja euromääristä vuosina 2004–2007.

Taulukko 4. Ansiopäivärahat lajeittain 2007						
	Maksettu määrä, 1000 €	Muutos% 06-07	Päivät 1000 kpl	Muutos% 06-07	Saajat lkm	Muutos% 06-07
Ansiopäivärahat yhteensä	1 230 141	-10,6	25 443	-12,9	232 619	-9,1
Palkansaajien ansiopäivärahat	1 223 545	-10,7	25 282	-13,0	231 458	-9,1
Yrittäjien ansiopäivärahat	6 596	-4,2	161	-4,2	1 161	-3,4
Kokonaan työttömien ansiopäivärahat*	1 052 161	-10,3	20 236	-12,9	188 574	-8,4
Sovittelut ansiopäivärahat	107 216	-8,7	3 940	-10,7	57 105	-8,9
Lisäpäivien ansiopäivärahat	178 740	3,4	3 560	0,4	26 132	-2,5
Lomautusajan ansiopäivärahat**	72 584	-17,6	1 337	-19,6	29 679	-15,0
Korotettua ansio-osaa sisältäneet	78 334	-4,8	1 121	-9,1	14 165	-9,3
Työllistymisohjelmallisää sisältäneet	12 707	0,8	171	-3,9	9 277	-0,7
			Osuus% ansiopäivä- rahoista	Osuus% ansiopvr. saajista		
	€/pv	pv/saaja				
Ansiopäivärahat yhteensä	48,35	109				
Palkansaajien ansiopäivärahat	48,40	109	99,5	99,5		
Yrittäjien ansiopäivärahat	41,01	135	0,5	0,5		
Kokonaan työttömien ansiopäivärahat*	51,99	107	85,5	81,1		
Sovittelut ansiopäivärahat	27,21	69	8,7	24,5		
Lisäpäivien ansiopäivärahat	50,21	136	14,5	11,2		
Lomautusajan ansiopäivärahat**	54,30	45	5,9	12,8		
Korotettua ansio-osaa sisältäneet	69,85	79	6,4	6,1		
Työllistymisohjelmallisää sisältäneet	74,35	18	1,0	4,0		
*ei sisällä sääestepäiviä eikä kokoaikaisesti lomautettuja						
**sisältää sekä kokoaikaisesti lomautetut että lyhennetylle työpäivälle tai -viikolle lomautetut						

Koulutuspäiväraha

Työttömyyskassat maksoivat koulutuspäivärahoja vuoden 2007 aikana yhteensä 16,9 miljoonaa euroa, mikä oli noin 1,4 miljoonaa euroa eli noin 9 prosenttia enemmän kuin edellisenä vuonna. Koulutuspäivärahan saajia oli noin 2 400. Keskimäärin koulutuspäivärahaa maksettiin 53,58 euroa päivässä 129 päivältä. Suhteellisesti eniten koulutuspäivärahaa maksettiin Viestintäalan työttömyyskassassa, jossa yhteensä lähes kolme prosenttia kaikista maksetuista etuuksista oli koulutuspäivärahoja. Työttömyyskassa Nomeissa vastaava osuus oli 2,5 prosenttia ja Lääkärien työttömyyskassassa 2,4 prosenttia. Suhteellisesti vähiten koulutuspäivärahaa maksettiin Ilmailu- ja Rautatiekuljetusalan, Lakimiesten, Paperityöväen sekä Rakennusalan työttömyyskassoissa, joissa kaikissa koulutuspäivärahan osuus kaikista maksetuista etuuksista oli vain 0,3 prosenttia.

Korotettu ansio-osa

Koulutuspäivärahaa, joka sisälsi korotetun ansio-osan, maksettiin noin 330 saajalle. Korotettua ansio-osaa sisältänyttä koulutuspäivärahaa maksettiin suhteellisesti eniten Viestintäalan työttömyyskassassa, jossa korotettua ansio-osaa sisältäneiden koulutuspäivärahojen osuus oli noin 42 prosenttia koulutuspäivärahamenoista. Toiseksi eniten korotettua ansio-osaa sisältäviä koulutuspäivärahoja maksettiin Paperityöväen työttömyyskassassa, yhteensä reilut 39 prosenttia kaikista maksetuista koulutuspäivärahoista. Posti- ja logistiikka-alan työttömyyskassassa vastaava osuus oli reilut 37 prosenttia. Palkansaajakassoista korotettua ansio-osaa sisältänyttä koulutuspäivärahaa ei maksettu lainkaan Lakimiesten, Lähi- ja perushoitajien, Lääkärien, Rahoitus- ja Erityisalojen sekä Rakennusalan työttömyyskassoissa. Korotettua ansio-osaa sisältäneen koulutuspäivärahan suuruus oli keskimäärin 64,58 euroa päivässä.

Koulutustuki

Koulutustukea maksettiin yhteensä 176,9 miljoonaa euroa, mikä oli 9,5 miljoonaa euroa eli vajaat 6 prosenttia enemmän kuin edellisenä vuonna. Koulutustuen saajia oli yhteensä noin 32 600. Keskimääräinen koulutustuki, joka sisältää ansiotuen ja ylläpitokorvaukset oli 62,99 euroa päivässä. Suhteellisesti eniten koulutustukea maksettiin Suomen Elintarviketyöläisten työttömyyskassassa, jossa yhteensä reilut 19 prosenttia kaikista maksetuista etuuksista oli koulutustukea. Kemian työttömyyskassassa vastaava osuus oli hieman yli 17 prosenttia ja Metallityöväen työttömyyskassassa vajaat 17 prosenttia. Suhteellisesti vähiten koulutustukea maksettiin Lääkärien työttömyyskassassa, jossa koulutustuen osuus kaikista maksetuista etuuksista oli alle yksi prosentti. Ilmailu- ja Rautatiekuljetusalan työttömyyskassassa ja Opettajien työttömyyskassassa vastaava osuus oli vajaat viisi prosenttia.

Korotettu ansio-osa ja työllistymisohjelmallisä

Korotettua ansio-osaa sisältänyttä koulutustukea maksettiin noin 2 100 saajalle. Korotettua ansio-osaa sisältänyttä koulutustukea maksettiin suhteellisesti eniten Viestintäalan työttömyyskassassa, jossa korotettua ansio-osaa sisältäneiden koulutustukien osuus oli lähes 17 prosenttia koulutustukimenoista. Toiseksi eniten korotettua ansio-osaa sisältänyttä koulutustukea maksettiin Toimihenkilöiden työttömyyskassassa, yh-

teensä vajaat 16 prosenttia kaikista maksetuista koulutustuista. Maa- meri- ja metsäalojen työttömyyskassassa vastaava osuus oli vajaat 13 prosenttia. Palkansaajakassoista korotettua ansio-osaa sisältänyttä koulutustukea ei maksettu lainkaan Lakimiesten, Lähi- ja perushoitajien, Lääkärien, Seurakuntien Viran- ja Toimenhaltijain sekä Vakuutusväen työttömyyskassoissa. Korotettua ansio-osaa sisältäneen koulutustuen suuruus oli keskimäärin 65,37 euroa päivässä.

Työllistymisohjelmallisää sisältänyttä koulutustukea maksettiin noin 5 600 saajalle. Suhteellisesti eniten työllistymisohjelmallisää sisältänyttä koulutustukea maksettiin Paperityöväen työttömyyskassassa, jossa yhteensä 45 prosenttia kaikista maksetuista koulutustuista sisälsi työllistymisohjelmallisän. Suomen Elintarviketyöläisten työttömyyskassassa vastaava luku oli reilut 33 prosenttia. Kolmanneksi eniten työllistymisohjelmallisää sisältänyttä koulutustukea maksettiin Kemian työttömyyskassassa, noin 31 prosenttia kaikista maksetuista koulutustuista. Lääkärien työttömyyskassassa työllistymisohjelmallisää sisältänyttä koulutustukea ei maksettu lainkaan vuoden 2007 aikana. Palkansaajakassoista seuraavaksi vähiten työllistymisohjelmallisää sisältänyttä koulutustukea maksettiin Vakuutusväen työttömyyskassassa, jossa osuus oli yksi prosentti kaikista maksetuista koulutustuista. Seurakuntien Viran- ja Toimenhaltijain työttömyyskassassa vastaava osuus oli reilut kaksi prosenttia ja Lähi- ja perushoitajien työttömyyskassassa reilut kolme prosenttia kaikista maksetuista koulutustuista. Työllistymisohjelmallisää sisältäneen koulutustuen suuruus oli keskimäärin 73,76 euroa päivässä.

Taulukko 5. Korotettua ansio-osaa tai työllistymisohjelmallisää sisältäneet etuudet 2004 - 2007								
	2004		2005		2006		2007	
	saajat	€/pv	saajat	€/pv	saajat	€/pv	saajat	€/pv
Ansiopäiväraha								
korotettu ansio-osa	17 694	64,14	18 605	64,34	15 619	66,74	14 165	69,85
työllistymisohjelmallisä	-	-	3 326	67,63	9 347	71,03	9 277	74,35
Koulutuspäiväraha								
korotettu ansio-osa	106	66,34	188	64,50	282	64,10	329	64,58
Koulutustuki								
korotettu ansio-osa	2 094	64,42	2 802	64,71	2 316	64,66	2 060	65,37
työllistymisohjelmallisä	-	-	685	67,40	3 488	70,81	5 556	73,76

Vuorottelukorvaus

Työttömyyskassat maksoivat vuorottelukorvauksia vuonna 2007 yhteensä 90,9 miljoonaa euroa, mikä on 13,7 miljoonaa euroa eli lähes 18 prosenttia enemmän kuin edellisenä vuonna. Vuorottelukorvauksen saajia oli noin 21 000 eli 2 400 saajaa enemmän kuin vuonna 2006. Lukumääräisesti eniten vuorotteluvapaan käyttäjiä oli Julkisten ja hyvinvointialojen työttömyyskassan jäsenissä, yhteensä lähes 3 400 vuorottelukorvauksen saajaa. Palkansaajakassoista vähiten vuorottelukorvauksen saajia oli Myynnin ja markkinoinnin ammattilaisten työttömyyskassassa, jossa saajia oli vajaat 50.

Keskimääräinen vuorottelukorvaus oli 43,32 euroa päivässä. Suhteellisesti eniten vuorottelukorvauksia maksettiin Lääkärien työttömyyskassassa, jossa yhteensä miltei 51 prosenttia kaikista maksetuista etuuksista oli vuorottelukorvauksia. Terveystuotoalan työttömyyskassassa vastaava osuus oli vajaat 30 prosenttia ja Julkisten alojen teknisten työttömyyskassassa noin 23 prosenttia. Palkansaajakassoista suhteellisesti vähiten vuorottelukorvauksia maksettiin Rakennusalan työttömyyskassassa, jossa vuorottelukorvausten osuus kaikista maksetuista etuuksista oli reilut puoli prosenttia. Myynnin ja markkinoinnin ammattilaisten työttömyyskassassa vastaava osuus oli noin yksi prosentti ja Palvelualojen työttömyyskassassa reilut kaksi prosenttia.

Kuvio 4. Työttömyyskassojen maksamien etuuksien saajat iän ja sukupuolen mukaan 2007

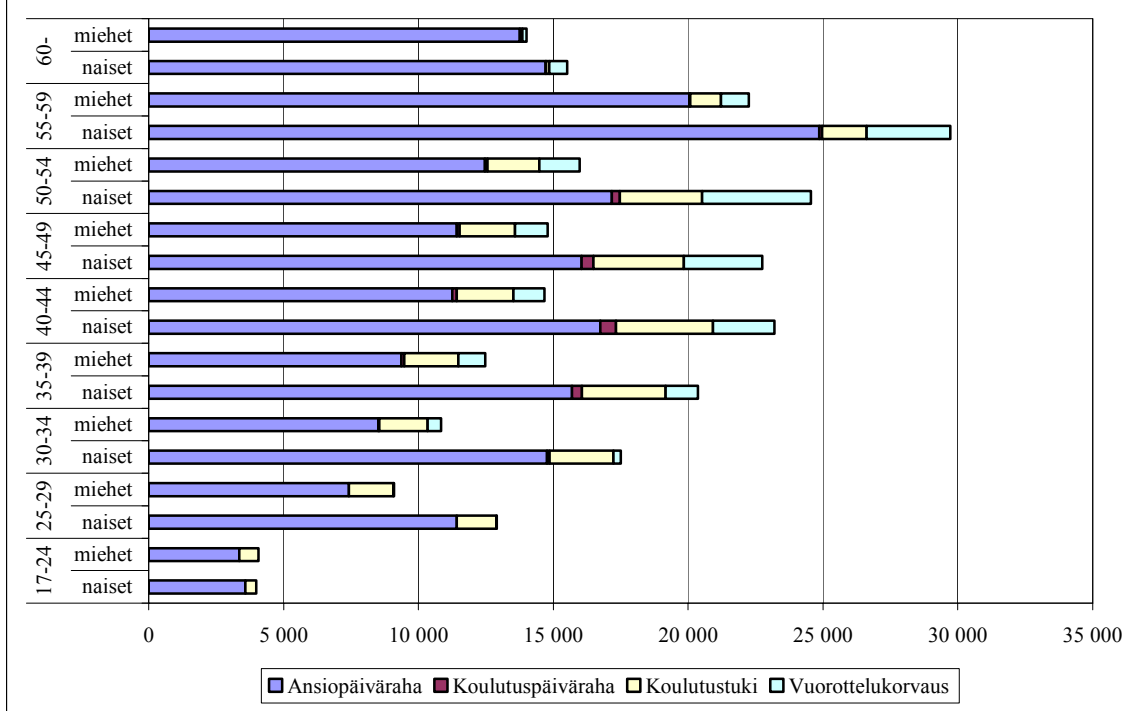

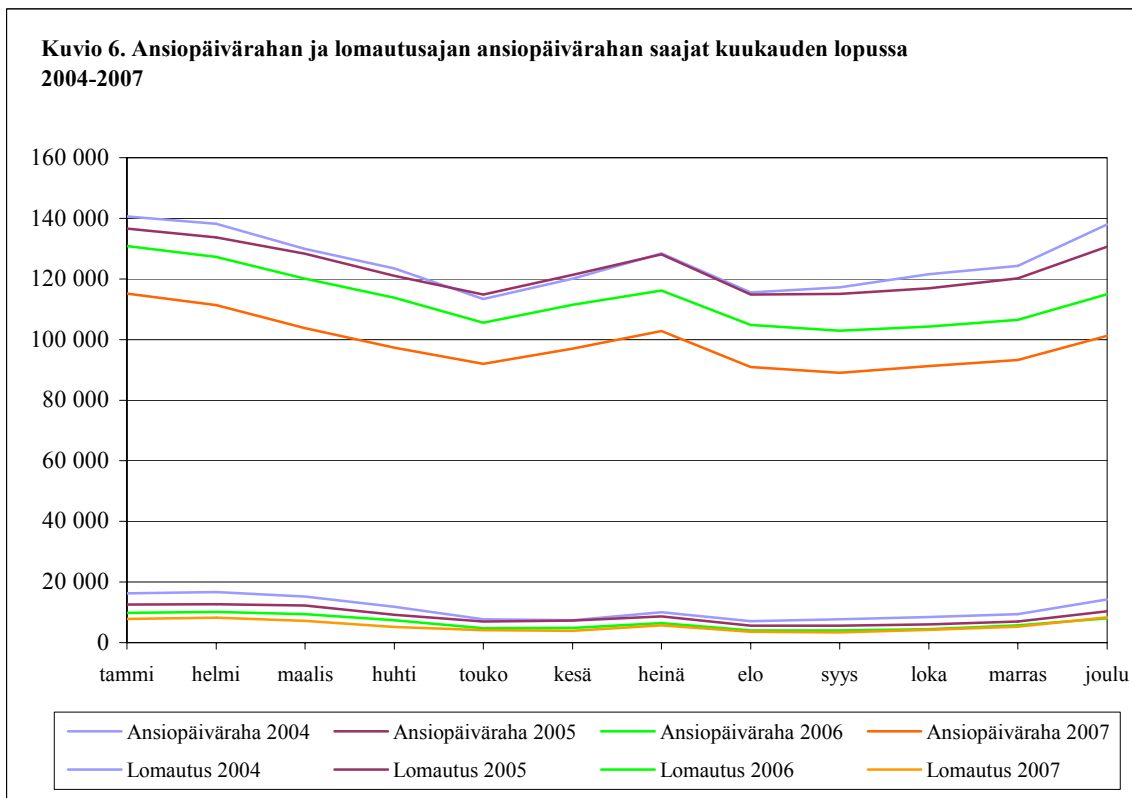
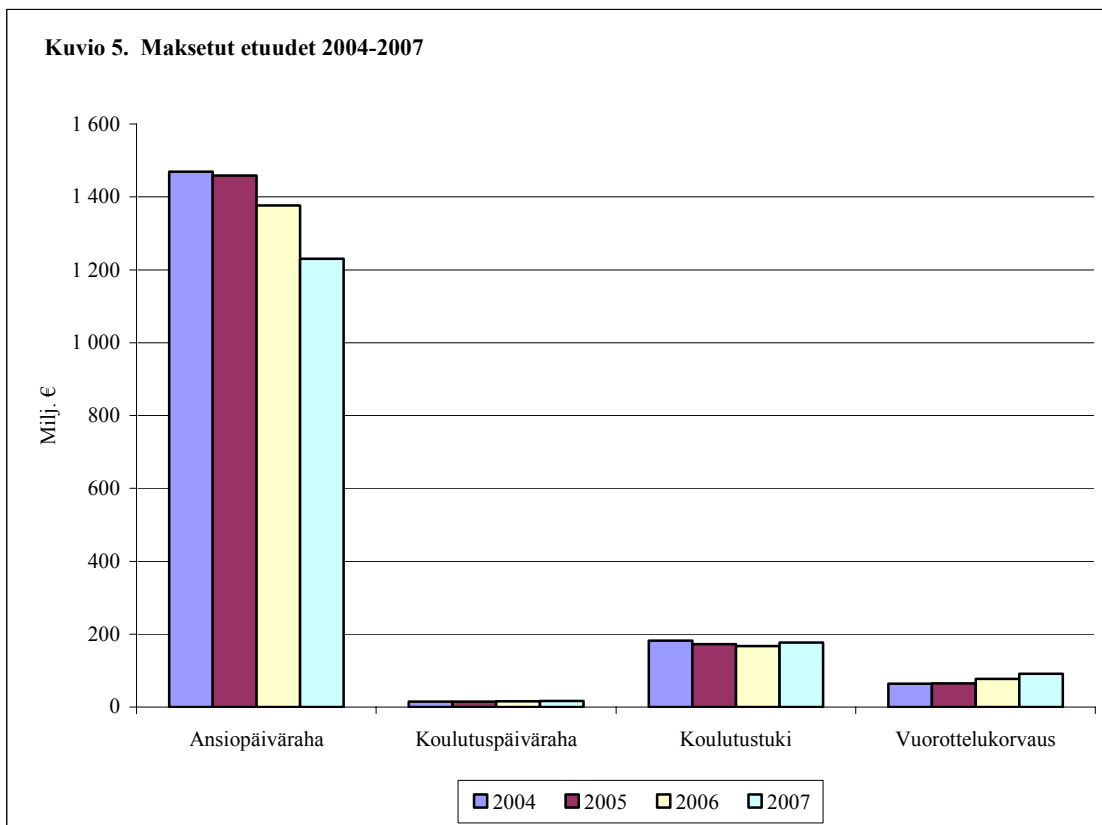

Kuvio 7. Ansiöpäivärahan suuruusjakauma 2007

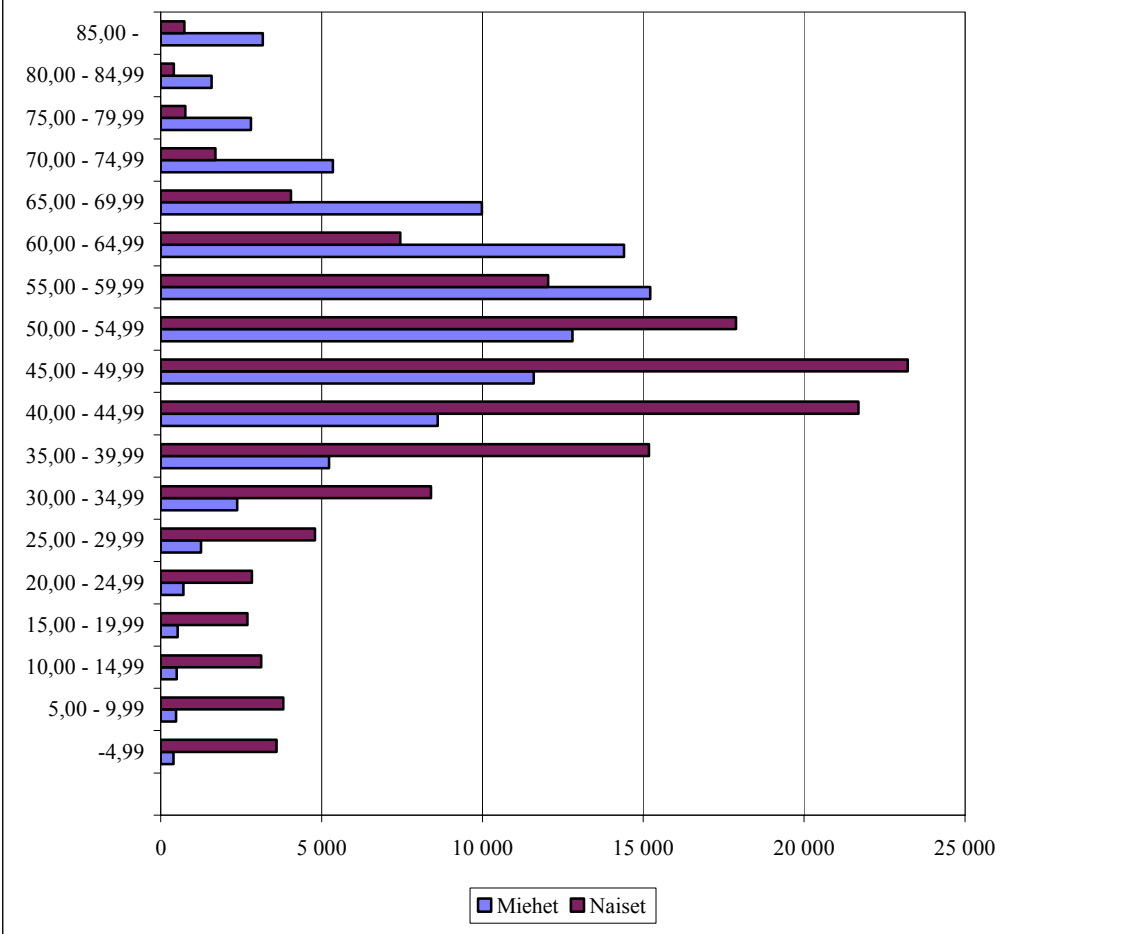

Kuvio 8. Ansiöpäivärahamenot jaoteltuna täytenä ja soviteltuna maksettuihin 2007

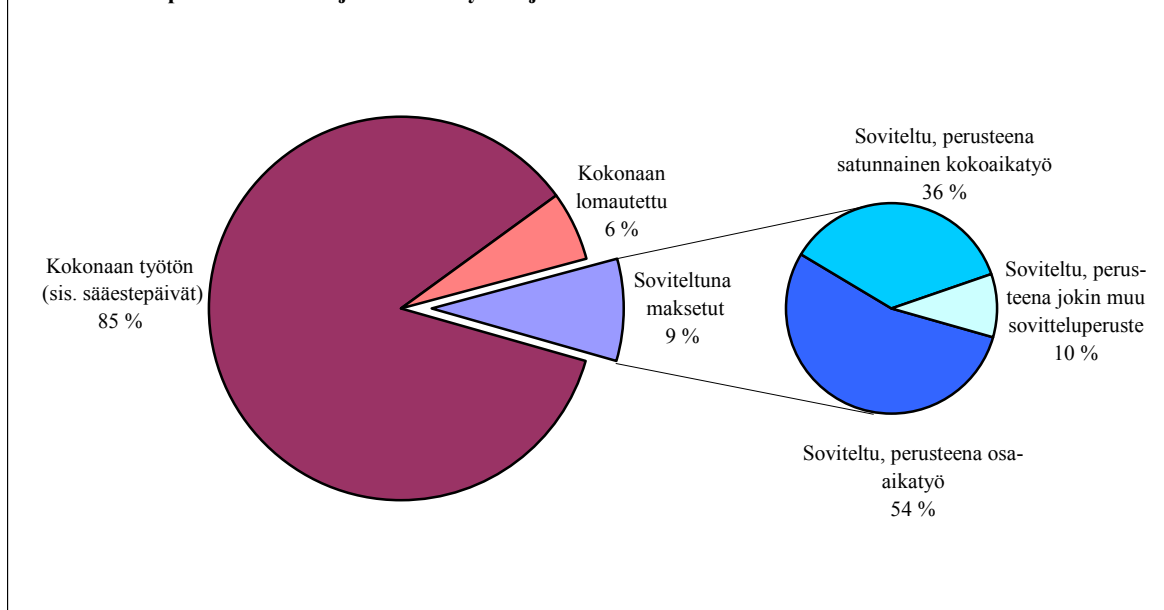

6. ETUUSPÄÄTÖKSET JA KÄSITTELYAJAT

Työttömyyskassat antoivat vuonna 2007 yhteensä 781 900 etuuspäätöstä, mikä oli 62 600 vähemmän kuin edellisenä vuonna. Myönteisiä päätöksiä annettiin 463 100 ja kielteisiä 318 800. Kielteisten päätösten osuus kaikista päätöksistä oli lähes 41 prosenttia. Myönteisiin päätöksiin tilastoituvat ainoastaan annetut etuuspäätökset, joten niin sanottuihin jatkohakemuksiin liittyviä maksuilmoituksia ei ole luvuissa mukana.

Ansiopäivärahaa koskevia päätöksiä annettiin yhteensä 715 800. Eniten ansiopäivärahaa koskevia päätöksiä annettiin Palvelualojen työttömyyskassassa, yhteensä noin 113 200 päätöstä. Seuraavaksi eniten ansiopäivärahapäätöksiä annettiin Julkisten ja hyvinvointialojen työttömyyskassassa, noin 103 400 päätöstä. Yleinen työttömyyskassa YTK:ssa vastaava luku oli 95 400. Vähiten ansiopäivärahapäätöksiä annettiin Lääkärien työttömyyskassassa - vain 200 päätöstä vuoden 2007 aikana. Lakimiesten työttömyyskassassa vastaava luku oli vajaat 900 ja Vakuutusväen työttömyyskassassa reilut 1 000 päätöstä.

Kaikista annetuista ansiopäivärahapäätöksistä myönteisiä oli yhteensä 407 800 ja kielteisiä päätöksiä, joilla etuus evättiin tai lakkautettiin, oli yhteensä 308 000. Kielteisten päätösten osuus kaikista ansiopäivärahapäätöksistä oli 43 prosenttia. Kielteisistä päätöksistä reilut 26 prosenttia eli noin 81 300 päätöstä koski työsuhteen päättyessä maksetun lomakorvauksen jaksotusta. Lakkautuspäätöksiä, joilla ansiopäivärahan maksaminen lakkautettiin 500 päivän enimmäisajan täyttymisen vuoksi, annettiin vuonna 2007 yhteensä noin 15 500 kappaletta.

Soviteltua ansiopäivärahaa koskevia kielteisiä päätöksiä annettiin yhteensä 84 900. Näistä päätöksistä 42 800 annettiin sillä perusteella, että ansiopäivärahan hakijan työaika ylitti tarkastelujakson aikana 75 prosenttia alalla sovellettavan kokoaikaisen työntekijän enimmäistyöajasta. Yhteensä 22 800 sovitellun ansiopäivärahan kielteistä päätöstä annettiin sillä perusteella, että ansiopäivärahan hakijan työtulot ylittivät laissa säädetyn määrän, jolloin työtulojen sovittelun jälkeen ansiopäivärahaa ei jäänyt maksettavaksi.

Työvoimapoliittisesta syystä eli työvoimatoimiston tai –toimikunnan työttömyyskassaa sitovan lausunnon perusteella kielteinen päätös annettiin ansiopäivärahan hakijoille 55 100 tapauksessa. Merkittävimmät työvoimapoliittiset syyt kielteisen päätöksen antamiselle olivat työnhaun voimassaoloon liittyvät syyt sekä työstä eroaminen ilman pätevää syytä. Kaikkiaan työttömyyskassat antoivat ansiopäivärahan hakijoille yhteensä 12 500 sellaista kielteistä päätöstä, johon liittyi 30, 60 tai 90 päivän korvauksen määräaika eli karenssi.

Koulutuspäivärahan hakijoille annettiin 5 100 päätöstä, joista kielteisiä oli 1 500. Yleisimmin kielteinen päätös annettiin työsuhteen päättyessä maksetun lomakorvauksen jaksotuksen vuoksi, yhteensä noin 300 päätöstä. Koulutustuen hakijoille annettiin yhteensä 44 100 päätöstä, joista kielteisiä oli 8 000. Eniten annettiin sellaisia kielteisiä päätöksiä, jolla ylläpitokorvaus evättiin lomajaksolta, yhteensä lähes 2 000 päätöstä. Seuraavaksi yleisin kielteisten päätösten ryhmä oli vähennettyä koulutustukea koskevat päätökset tilanteissa, joissa koulutustukea ei jää maksettavaksi lakisääteisen etuuden, palkan tai muun työtulon vähentämisen jälkeen. Näitä päätöksiä annettiin yhteensä noin 1 900 kappaletta. Vuorottelukorvauksen hakijoille annettiin yhteensä lähes

17 000 päätöstä, joista kielteisiä oli vajaat 1 300. Yleisin epäamisperuste oli vuorottelijan oman työnantajan maksama palkka, jonka vuoksi vuorottelukorvaus evättiin vajaassa 400 tapauksessa.

Käsittelyajat

Käsittelyaika tilastoidaan ainoastaan sellaisista etuushakemuksista, joista annetaan päätös, joten maksu ilmoituksia ei ole mukana käsittelyaikatilastossa. Käsittelyaika lasketaan päivinä hakemuksen vireilletulo- eli saapumispäivämäärästä päätöksen antamispäivämäärään. Ansiopäivärahapäätösten käsittelyajan mediaani vuonna 2007 oli 8 päivää, mikä tarkoittaa sitä, että puolet ansiopäivärahapäätöksistä annettiin 8 päivän kuluessa. Täyttä ansiopäivärahaa koskevat päätökset annettiin vuonna 2007 keskimäärin 13 päivässä ja soviteltua ansiopäivärahaa koskevat päätökset hieman alle 12 päivässä. Ansiopäivärahan kielteiset päätökset puolestaan annettiin keskimäärin 16 päivässä. Kaiken kaikkiaan ansiopäivärahan hakija sai asiassaan päätöksen keskimäärin 14 päivässä.

Vuonna 2007 lyhin käsittelyaika oli Ilmailu- ja rautatiekuljetusalan työttömyyskassassa, jossa ansiopäivärahapäätökset annettiin keskimäärin vajaassa 7 päivässä. Ammattiharjoittajien ja yrittäjien työttömyyskassassa vastaava aika oli noin 7 päivää ja Seurakuntien Viran- ja Toimihaltijain työttömyyskassassa lähes 9 päivää. Lääkärien työttömyyskassassa ansiopäivärahapäätöksen antaminen kesti vuonna 2007 pisimpään - keskimäärin 28 päivää. Toiseksi pisimpään ansiopäivärahapäätöstä odottivat Journalistien ja esittävien taiteilijoiden työttömyyskassan jäsenet, jotka saivat päätöksen keskimäärin 22 päivässä. Posti- ja logistiikka-alan työttömyyskassassa vastaava aika oli vajaat 21 päivää. Ansiopäivärahapäätösten keskimääräisen käsittelyajan ja mediaanin kehitys vuosina 2004–2007 on esitetty kuviossa 9.

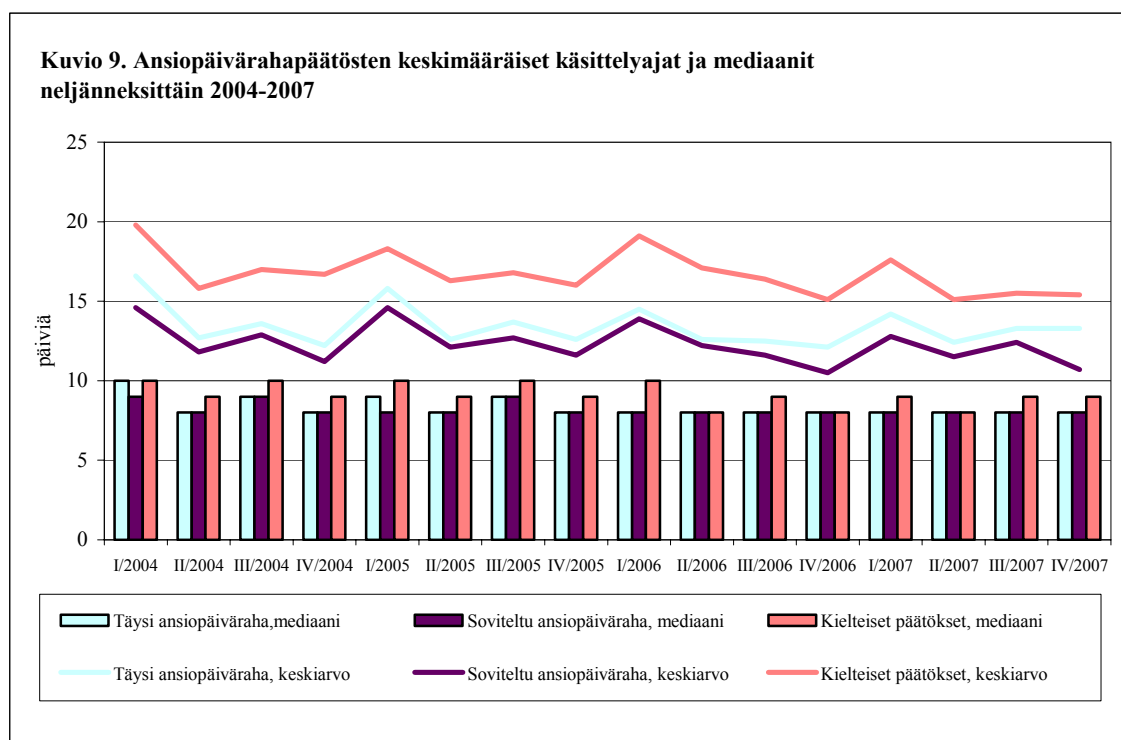

Liitetaulukossa 22 on tiedot ansiopäivärahopäätösten käsittelyajoista ja liitetaulukossa 23 ansiopäivärahan hakijoille annetuista kielteisistä päätöksistä vuonna 2007.

Taulukko 6. Etuuspäätösten lukumäärät ja käsittelyajat 2007										
Tukilaji	Käsittelyaika päivinä							yhteensä	Keski- arvo	Medi- aani
	0-7	8-14	15-21	22-30	31-60	61- puuttuu				
Kaikki tukilajit	321 191	229 710	93 673	64 138	54 526	17 810	877	781 925	14,7	9
Täyttä etuutta koskevat myönteiset päätökset	96 253	69 256	33 865	26 527	17 867	3 851	129	247 748	14,4	9
Soviteltua etuutta koskevat myönteiset päätökset	91 255	72 088	21 378	9 335	8 744	2 701	16	205 517	11,9	8
Takaisinperinnän yhteydessä annetut myöntöpäätökset, ei maksutapahtumaa	3 522	1 253	804	867	1 411	1 547	445	9 849	36,7	14
Kielteiset päätökset	130 161	87 113	37 626	27 409	26 504	9 711	287	318 811	16,0	9
Ansiopäiväraha	302 038	214 074	83 454	53 980	46 698	15 319	264	715 827	14,2	8
Täyttä etuutta koskevat myönteiset päätökset	85 884	58 822	25 384	17 722	11 824	2 492	49	202 177	13,1	8
Soviteltua etuutta koskevat myönteiset päätökset	87 751	69 785	20 709	8 784	8 147	2 497	15	197 688	11,8	8
Takaisinperinnän yhteydessä annetut myöntöpäätökset, ei maksutapahtumaa	2 999	1 000	679	709	1 171	1 201	200	7 959	35,7	14
Kielteiset päätökset	125 404	84 467	36 682	26 765	25 556	9 129	0	308 003	15,9	9
Koulutuspäiväraha	2 168	1 609	472	310	359	127	26	5 071	14,0	8
Täyttä etuutta koskevat myönteiset päätökset	587	479	224	180	178	37	3	1 688	15,4	9
Soviteltua etuutta koskevat myönteiset päätökset	887	624	116	61	65	12	0	1 765	9,7	7
Takaisinperinnän yhteydessä annetut myöntöpäätökset, ei maksutapahtumaa	20	13	4	9	11	24	18	99	46,1	29
Kielteiset päätökset	674	493	128	60	105	54	5	1 519	15,7	8
Koulutustuki	13 795	10 813	7 069	6 787	3 989	1 078	532	44 063	17,6	10
Täyttä etuutta koskevat myönteiset päätökset	7 624	7 529	5 880	5 896	2 781	292	72	30 074	16,9	14
Soviteltua etuutta koskevat myönteiset päätökset	2 036	1 212	415	325	349	100	1	4 438	14,5	8
Takaisinperinnän yhteydessä annetut myöntöpäätökset, ei maksutapahtumaa	458	214	92	109	179	263	197	1 512	40,1	14
Kielteiset päätökset	3 677	1 858	682	457	680	423	262	8 039	18,5	8
Vuorottelukorvaus	3 190	3 214	2 678	3 061	3 480	1 286	55	16 964	27,1	20
Täyttä etuutta koskevat myönteiset päätökset	2 158	2 426	2 377	2 729	3 084	1 030	5	13 809	27,9	21
Soviteltua etuutta koskevat myönteiset päätökset	581	467	138	165	183	92	0	1 626	19,7	9
Takaisinperinnän yhteydessä annetut myöntöpäätökset, ei maksutapahtumaa	45	26	29	40	50	59	30	279	46,6	27
Kielteiset päätökset	406	295	134	127	163	105	20	1 250	24,7	10

7. TAKAISINPERINTÄ

Takaisinperintöjen yhteismäärä

Työttömyyskassat antoivat vuonna 2007 yhteensä noin 14 300 takaisinperintäpäätöstä. Päätösten yhteenlaskettu takaisinperittävä rahamäärä oli 17,8 miljoonaa euroa.

Vuoden aikana työttömyyskassat perivät takaisin aiheettomasti maksettuja etuuksia yhteensä 15,5 miljoonaa euroa. Vuoden 2007 taseessa takaisinperintäsaamiset jäseniltä olivat 8,8 miljoonaa euroa ja verottajalta 0,5 miljoonaa euroa.

Takaisinperinnästä luopuminen

Liikaa maksetun etuuden takaisinperinnästä luovuttiin kohtuullisuuden perusteella vajaassa 500 tapauksessa ja vähäisen määrän perusteella noin 1 200 tapauksessa. LuopumISRatkaisujen yhteenlaskettu rahamäärä oli kohtuullisuuden perusteella luovutuissa tapauksissa 0,59 miljoonaa euroa ja vähäisen määrän perusteella luovutuissa 0,04 miljoonaa euroa (työttömyysturvalain 11 luvun 10 § 2 momentti). Takautuvasti myönnetyn työkyvyttömyyseläkkeen perusteella etuuksia jätettiin perimättä takaisin hieman yli 1 500 tapauksessa yhteensä 1,02 miljoonaa euroa (työttömyysturvalain 11 luvun 10 § 3 momentti). Tarkoituksenmukaisuusperusteella takaisinperinnästä luovuttiin noin 200 tapauksessa, ja näissä tapauksissa luovuttiin yhteensä 0,42 miljoonan euron takaisinperintäsaatavista. Kohtuuttomien perintäkustannusten vuoksi etuuden takaisinperinnästä luovuttiin 15 tapauksessa (työttömyysturvalain 11 luvun 10 § 2 momentti).

Takaisinperinnän aiheuttaneet tilanteet

Takaisinperintätilastossa päätökset luokitellaan takaisinperinnän aiheuttaneen syyn perusteella. Takaisinperintöjä aiheuttavat takautuvat työvoimapolitiittiset lausunnot, takautuvasti myönnetty eläke, takautuvasti myönnetty muu etuus, ilmoittamatta jätetty estävä tai vähentävä sosiaalietuus, salattu työssäolo tai työtulo, muu vilppi tai väärinkäyttö, työttömyyskassan virhe ja muut syyt.

Vuonna 2007 takaisinperintätilanteen aiheutti useimmin takautuvasti myönnetty eläke, työttömyyskassan virhe ja muu luokittelematon syy. Näiden kunkin syyn osuus oli noin viidesosa kaikista takaisinperintätilanteista (kuvio 10). Aiheettomasti maksetun rahamäärän perusteella merkittävin luokka on takautuvasti myönnetty eläkkeet: selvästi yli puolet työttömyysetuuksien liikamaksun yhteismäärästä johtuu takautuvasti myönnettävästä eläkkeestä (kuvio 11).

Edelliseen vuoteen verrattuna takaisinperintäpäätösten lukumäärä väheni noin 6 prosenttia mutta liikamaksujen rahamäärä kasvoi noin 2 prosenttia. Takaisin peritty määrä kasvoi noin 5 prosenttia. Takautuvasti myönnettyjen työkyvyttömyyseläkkeiden vuoksi tehtyjen takaisin perimättä jättämISRatkaisujen lukumäärä väheni noin 12 prosenttia mutta takaisin perimättä jätetty rahamäärä kasvoi noin 4 prosenttia.

Liitetaulukossa 24 on tiedot takaisinperintäpäätöksistä ja luopumISRatkaisuista työttömyyskassoittain.

Kuvio 10. Takaisinperintäpäätösten lukumäärä syyn perusteella 2004-2007

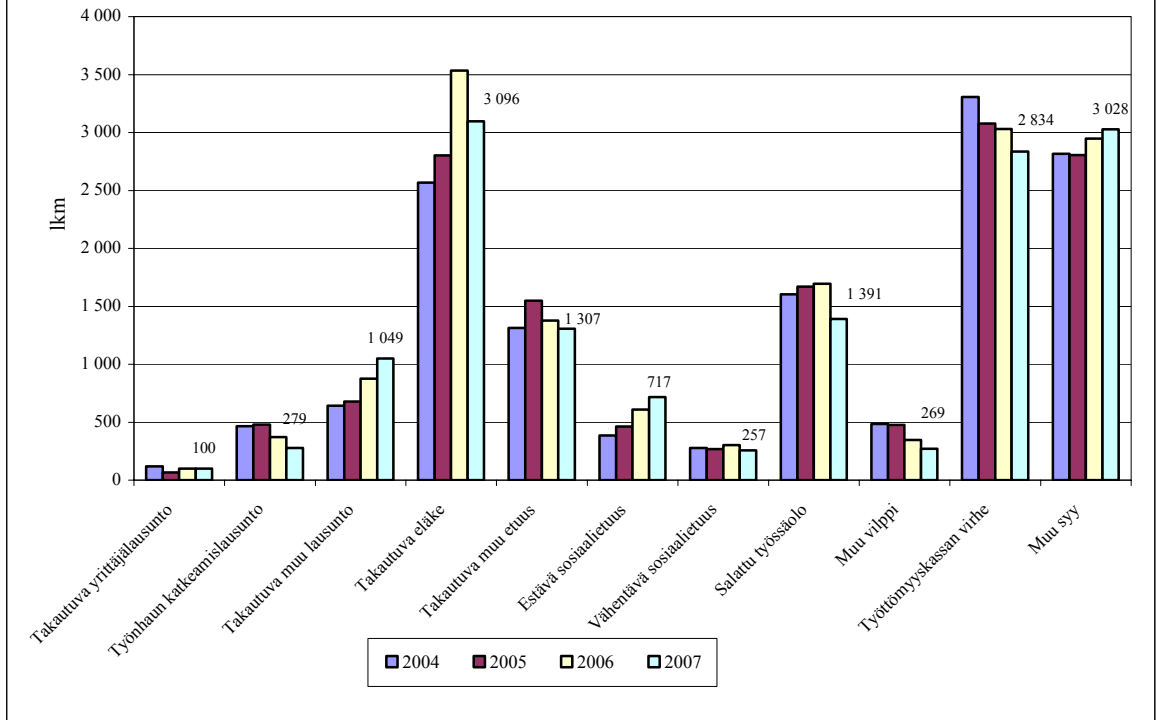

Kuvio 11. Takaisinperintäpäätösten rahamäärä syyn perusteella 2004-2007

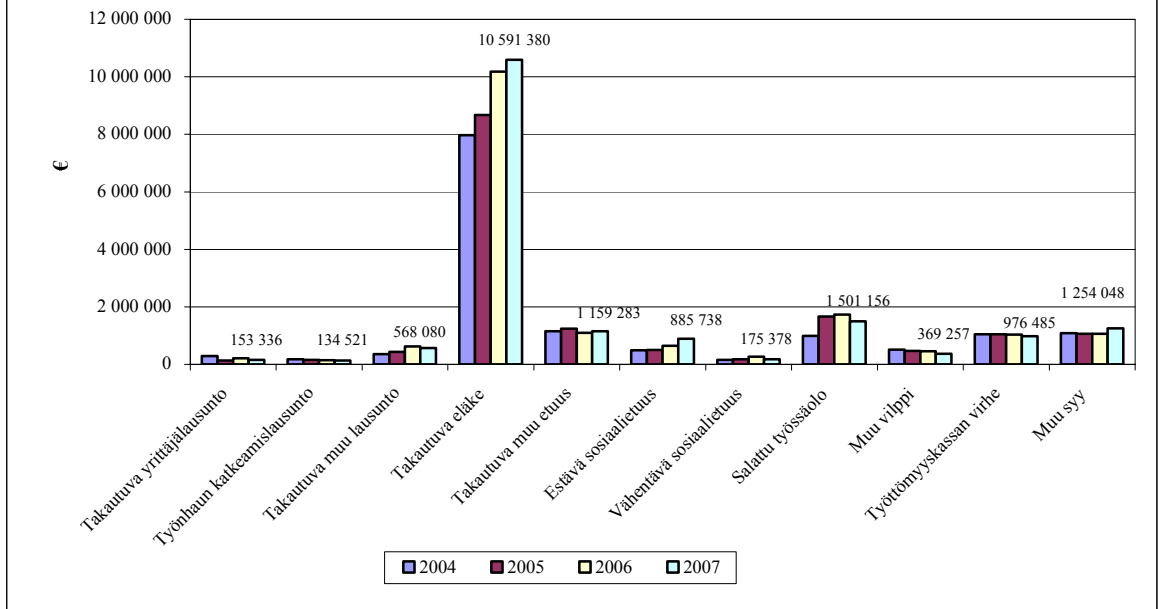

8. TYÖTTÖMYYSKASSIEN VÄÄRINKÄYTTÖKSET

Työttömyyskassat voivat työttömyyskassalaisia säädetyllä tavalla antaa vilpillisesti toimineelle jäsenelle huomautuksen tai varoituksen taikka erottaa jäsenen kassasta. Vuonna 2007 työttömyyskassat antoivat työttömyyskassalain perusteella huomautuksen hieman yli 600 tapauksessa ja varoituksen vajaassa 400 tapauksessa ja erottivat jäsenyydestään lähes 30 jäsentä.

Työttömyyskassat tekivät väärinkäytösepäilyn johdosta reilut 200 tutkintapyyntöä poliisille.

Poliisit, syyttäjät ja tuomioistuimet antoivat työttömyyskassojen tekemien tutkintapyyntöjen perusteella yhteensä vajaat 300 ratkaisua (ennakkotieto). Näiden tapausten tutkintapyyntöjä oli tehty pääasiassa vuosina 2006–2007. Tutkintapyyntöistä noin kaksi kolmasosaa johti käräjäoikeuden antamaan tuomioon, ja noin kymmenesosa rangaistusmääräysmenettelyssä sakkorangaistukseen.

Kuviossa 12 on ratkaisujen ja tuomioiden määrät vuosilta 2004–2007.

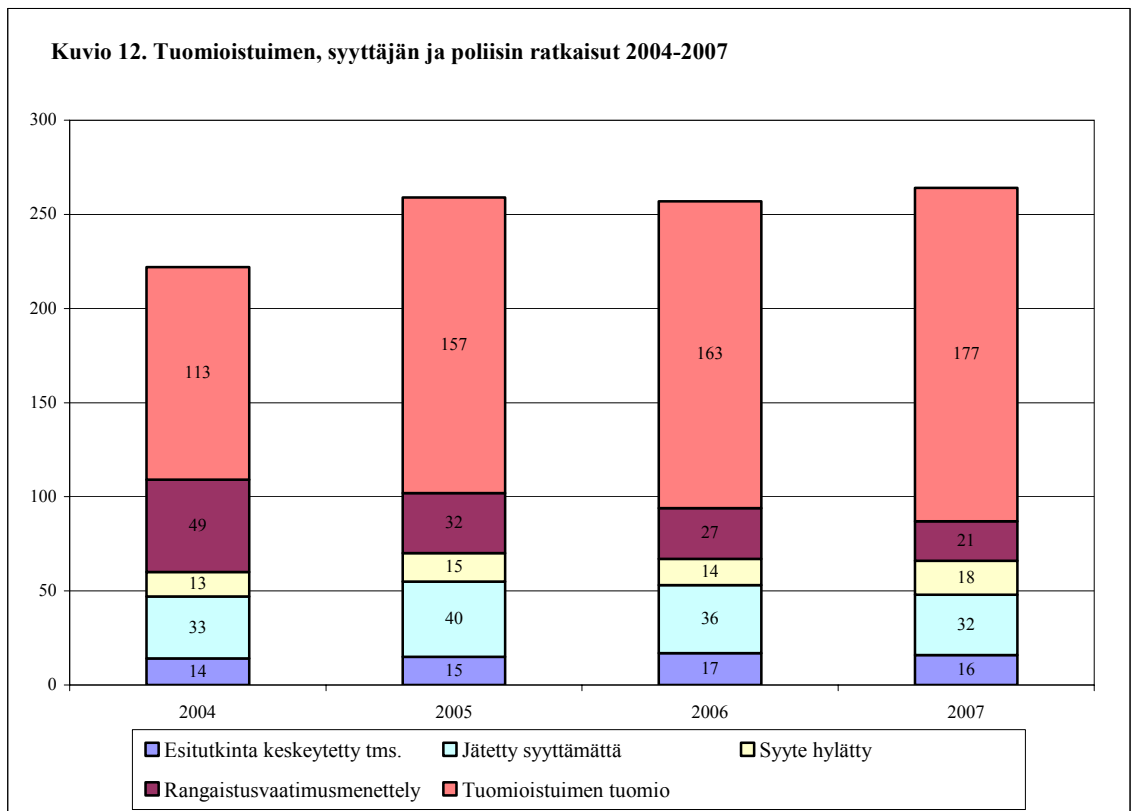

9. AINEISTO JA KÄSITTEET

Aineisto

Julkaisun tiedot työttömyyskassojen etuusmenoista, etuudensaajista, päätöksistä ja käsittelyajoista tuotetaan Vakuutusvalvontaviraston henkilö pohjaisesta etuudensaajarekisteristä. Etuudensaajarekisterin lähdedata saadaan neljännesvuosittain työttömyyskassojen maksatusjärjestelmiä ylläpitäviltä atk-palvelutaloilta tai työttömyyskassoilta. Vuonna 2007 tietojen toimittajia oli 17.

Takaisinperintää ja väärinkäytösasioita koskevat tiedot perustuvat työttömyyskassojen Vakuutusvalvontavirastolle toimittamiin tilastoihin takaisinperintä- ja väärinkäytösasioiden käsittelyn tunnusluvuista. Takaisinperintätilastoja on toimitettu vuodesta 1999 lähtien ja väärinkäytöstilastoja vuodesta 2000 lähtien.

Talouden tilastot perustuvat työttömyyskassojen Vakuutusvalvontavirastolle toimittamiin tilinpäätöstietoihin. Julkaisussa esitetään vuoden 2007 tuloslaskelman ja taseen tiedot kassoittain virallisen kaavan mukaisina liitetaulukossa 27. Vuosien 2006–2007 kaikkien kassojen yhteenlasketut tuloslaskelma- ja tasetiedot esitetään työttömyyskassojen Vakuutusvalvontavirastolle toimittaman yksityiskohtaisen tilikaavan mukaisena liitetaulukossa 25. Myös erittely kassojen hallintokuluista vuodelta 2007 esitetään yksityiskohtaisen kaavan mukaisena liitetaulukossa 28. Tilinpäätöstiedot poikkeavat etuudensaajarekisteristä tuotetuista maksatustiedoista ja kassojen maksatusjärjestelmien yhteenvetotilastoista muissa pohjoismaissa maksettujen ansiopäivärahojen osalta sekä joidenkin tilinpäätösvaiheissa vain kirjanpitoon tehtyjen korjausten osalta.

Työttömyyskassat -julkaisun sisältämät tiedot ovat yhdenmukaisia kaikkien työttömyyskassojen osalta ja tilastot perustuvat kokonaisaineistoon. Julkaisussa käytetään yleisesti käytössä olevia alue- ja ammattiluokituksia. Tietojen tarkkuuden ja luotettavuuden varmistamiseen liittyvistä menettelyistä on kerrottu laatuselosteen kohdassa 3.

Käsitteet

Etuedet

Julkaisussa käytetty käsite etuedet tarkoittaa kaikkia työttömyyskassojen maksamia etuuksia eli ansiopäivärahaa, koulutuspäivärahaa, koulutustukea ja vuorottelukorvausta.

Koulutustuki / Opintososiaaliset etuedet

Julkaisun käsite koulutustuki pitää sisällään kaikki työttömyyskassojen työvoimapolitiittisen koulutuksen ajalta maksamat etuedet eli sekä ansiotuet että ylläpitokorvaukset.

Talouden tietoja kuvattaessa käytetään termiä opintososiaaliset etuedet, joka on yhtenevä yllä mainitun koulutustuki-termin kanssa eli se pitää sisällään sekä ansiotuet että ylläpitokorvaukset.

Muut ansiopäivärahat

Käsite muut ansiopäivärahat tarkoittaa tässä julkaisussa kaikkia palkansaajien ansiopäivärahoja lukuun ottamatta lisäpäivien, lomautuksen tai sääesteen ajalta maksettuja ansiopäivärahoja.

Maksettu määrä

Julkaisun käsite maksettu määrä on vuoden 2007 aikana maksettujen etuuskien määrä euroissa. Maksetussa määrässä ovat mukana sekä etuusmaksut että takaisinperinnät, lukuun ottamatta tilinpäätösvaiheessa vain kirjanpitoon tehtyjä korjauksia.

Etuuspäivät

Julkaisun etuuspäivät kuvaavat sitä, kuinka monelta päivältä hakijoille maksettiin etuutta. Etuutta voidaan maksaa korkeintaan viideltä päivältä viikossa. Päivää/saaja – tieto on maksettujen etuuspäivien ja saajien suhde.

Saajat

Julkaisussa esiintyy kahta erilaista saaja-käsitettä:

- saajat vuoden aikana ja
- saajat kuukauden/vuoden lopussa.

Saajat vuoden aikana tarkoittaa niitä henkilöitä, jolle maksettiin etuutta vuoden 2007 aikana riippumatta siitä, mille ajanjaksolle etuusmaksu kohdistui. Kuukauden/vuoden lopun saajiksi tilastoituvat ne henkilöt, jolle kohdistui etuusmaksu kuukauden/vuoden viimeiselle päivälle.

Työttömyyskassakohtaisissa taulukoissa kukin saaja on saajien lukumäärässä vain kerran. Saajat tilastoituvat sen työttömyyskassan kohdalle, jonka jäsenenä he ovat vuoden 2007 viimeisimmän etuusmaksunsa saaneet. Pällekkäisyydet on poistettu myöskin laskeuttaessa etuuskien saajien yhteismäärää (liitetaulukko 4) – kukin saaja on saajien yhteismäärässä vain kerran, vaikka hän olisi saanut useampaa eri etuutta vuoden 2007 aikana tai ollut useamman kassan jäsenenä.

Työttömyyskassojen nimet ja jäsenmäärät

Julkaisussa on käytetty kustakin työttömyyskassasta sitä virallista nimeä, joka kassalla oli vuoden 2007 lopussa. Julkaisussa ilmoitetut tiedot työttömyyskassojen jäsenmäärästä perustuvat työttömyyskassojen ilmoittamiin tietoihin ja ovat niin ikään 31.12.2007 tilanteen mukaisia jäsenmääriä.

Käsittelyajat

Etuidensaajarekisterin tietoihin perustuva työttömyyskassojen etuuspäätösten käsittelyaika-tilasto sisältää työttömyyskassakohtaiset tilastotiedot annetuista etuuspäätöksistä etuuslajeittain (ansiopäiväraha, koulutuspäiväraha, koulutustuki, vuorottelukorvaus).

Tilastoon ei sisälly maksuilmoituksia eikä sellaisia päätöksiä, jotka koskevat työttömyyskassan jäsenyyttä, etuuden takaisinperintää tai etuuden maksamista kunnan toimielimelle. Käsittelyaika lasketaan etuushakemuksen vireilletulo- eli saapumispäivämäärästä päätöksen antamispäivämäärään.

Tässä julkaisussa käsittelyaikatilaston tietoja on esitetty kuviossa 9, taulukossa 6 sekä liitetaulukossa 22. Taulukossa 6 käytetyt käsitteet on selostettu seuraavassa.

”Täyttä etuutta koskevat myönteiset päätökset” tarkoittaa kaikkia kokonaan työttömille, kokonaan lomautetuille tai sääesteen vuoksi työnteosta estyneille etuuden hakijoille annettuja myönteisiä päätöksiä.

”Soviteltua etuutta koskevat myönteiset päätökset” pitää sisällään kaikki ne myönteiset päätökset, jotka on annettu sovittelun piiriin kuuluville etuuden hakijoille.

”Takaisinperinnän yhteydessä annetut myöntöpäätökset, ei maksutapahtumaa” tarkoittaa puolestaan kaikkia takaisinperintäpäätösten yhteydessä annettuja korjattuja myöntöpäätöksiä, joihin ei liity maksutapahtumaa. Näitä päätöksiä annetaan takaisinperintätilanteissa, joissa etuutta ei evätä tai lakkauteta kokonaan, vaan etuus myönnetään aiempaa pienempänä.

”Kielteiset päätökset” kohdassa ovat mukana kaikki annetut kielteiset päätökset.

Ansiopäivärahan kielteiset päätökset

Julkaisun liitetaulukossa 23 on esitetty tiedot ansiopäivärahan hakijoille annetuista kielteisistä päätöksistä vuonna 2007. Päätökset on lueteltu työttömyysturvalain mukaisessa järjestyksessä siten, että saman lainkohdan perusteella annetut hylkäävät päätökset ja lakkautuspäätökset on yhdistetty. Myös 31.12.2002 saakka voimassa olleen työttömyysturvalain perusteella annetut kielteiset päätökset on yhdistetty 1.1.2003 voimaan tulleen lain mukaisten samansisältöisten päätösten kanssa.

Etuuden perusteena oleva palkka

Julkaisun liitetaulukossa 17 on esitetty etuuksien saajat etuuden perusteena olevan palkan ja sukupuolen mukaan vuonna 2007. Etuuden perusteena oleva palkka eroaa etuudensaajan ennen työttömyyttä ansaitsemistaan työtuloista jonkin verran - se ei sisällä muun muassa lomarahoja tai lomakorvauksia. Lisäksi etuuden perusteena olevasta palkasta on tehty työntekijäin työeläkevakuutusmaksua ja palkansaajan työttömyysvakuutusmaksua vastaava vähennys, yhteensä 4,88 prosenttia vuonna 2007.

Työttömyyskauden kesto

Julkaisun liitetaulukossa 20 on esitetty ansiopäivärahan saajat iän, sukupuolen ja työttömyyskauden keston mukaan vuoden 2007 lopussa. Työttömyyskauden kesto on meillä oleva työttömyyskausi kalenteriviikkoina vuoden 2007 lopussa. Tällöin viisi peräkkäistä maksupäivää lasketaan yhdeksi viikoksi. Jos ansiopäivärahan maksussa on yli 9 päivän katkos, uuden kauden katsotaan alkaneen.

Ikä, keskimääräinen ikä ja mediaani-ikä

Julkaisussa etuuden saajan ikä on hänen ikänsä vuoden lopussa. Keskimääräinen ikä on keskiarvo etuuden saajien ikävuosista. Mediaani-ikä tarkoittaa puolestaan sitä ikää, jota vanhempia ja nuorempia henkilöitä on yhtä paljon.

Alue

Julkaisun liitetaulukossa 19 on esitetty maksetut etuudet ja etuuksien saajat maakunnittain vuoden aikana. Maakuntajaottelu vastaa vuoden 2007 lopussa voimassa ollutta tilannetta. Asuinkuntatieto on päätelty saajien kotiosoitteen postinumerosta. Kukin saaja tilastoituu sen maakunnan asukkaaksi, jossa asuessaan hän on saanut viimeisimmän etuusmaksunsa vuonna 2007.

Ammatti

Liitetaulukossa 18 on esitetty etuuksien saajat ammatin ja sukupuolen mukaan vuonna 2007. Ammattiluokitus perustuu pohjoismaiseen ammattiluokitteluun, jota käytetään muun muassa työvoimahallinnossa. Etuuden saajan ammatiksi tilastoituu hänen viimeisin etuuskantaan tallennettu ammattinsa.

10. RESUMÉ

De viktigaste lagarna angående arbetslöshetskassornas verksamhet under år 2007 var

- Lag om arbetslöshetskassor (603/1984)
- SRf om verkställighet av lagen om arbetslöshetskassor (272/2001)
- Lag om finansiering av arbetslöshetsförmåner (555/1998)
- Lag om utkomstskydd för arbetslösa (1290/2002)
- SRf om verkställigheten av lagen om utkomstskydd för arbetslösa (1330/2002)
- SRf om inkomst som skall beaktas vid fastställande av arbetslöshetsförmån (1332/2002)
- Lag om offentlig arbetskraftsservice (1295/2002)
- Lag om alterneringsledighet (1305/2002)

Till en arbetslöshetskassa som endast har löntagarmedlemmar betalas som statsandel för varje arbetslöshetsdagpenning ett belopp som motsvarar grunddagpenningen. Arbetslöshetskassans andel av varje arbetslöshetsdagpenning avvägd enligt förtjänsten är 5,5 procent, resten betalas av arbetslöshetsförsäkringsfonden. Det betalas ingen statsandel för dagpenningar för permitteringstid och för tilläggsdagar utan 94,5 procent av dessa utgifter betalas av arbetslöshetsförsäkringsfonden. Företagarkassornas finansiering skiljs från ovannämnda på det sättet att för företagarnas dagpenning inte betalas arbetslöshetsförsäkringsfondens andel, utan företagarkassorna själva ansvarar för de kostnaderna. I finansieringen av övriga förmåner tillämpas de ovannämnda.

Arbetslöshetskassorna får både statsandel och arbetslöshetsförsäkringsfondens andel för sina förvaltningsutgifter. Andelarna bestäms enligt kassans medlemsantal samt förmänskostnader. Därtill får kassorna 2 euro per givet beslut.

Vid slutet av året fanns det 36 arbetslöshetskassor av vilka två var företagarkassor. Vid årsskiftet var medlemsantalet i arbetslöshetskassorna 1 977 000. Antalet medlemmar ökade med 0,4 procent jämfört med föregående år. Den till medlemsantalet största arbetslöshetskassan var Allmän arbetslöshetskassa YTK med 263 300 medlemmar.

Statens samt fondens finansieringsandelar av kostnaderna var 1 435,5 miljoner euro. Inkomsten från medlemsavgifterna var 79,4 miljoner euro. Kassornas utjämningsfonder växte med ett överskott på 8 procent sammanlagt till cirka 288,2 miljoner euro. Samtidigt växte fondprocenten så att den var i genomsnitt ca 219 procent av de kostnader som kassan årligen ansvarar för.

Arbetslöshetskassorna utbetalade förmåner till ett belopp av 1 514,9 miljoner euro. Arbetslöshetsdagpenningarnas andel var 1 230,1 miljoner euro, alterneringsersättningsarnas andel 90,9 miljoner euro och de olika utbildningsförmånernas andel totalt 193,8 miljoner euro. Ersättningsutgifterna sjönk med 121,8 miljoner euro jämfört med föregående år. Ersättningar betalades till 261 500 personer.

Arbetslöshetsdagpenning betalades till 232 600 personer av vilka 58 procent var kvinnor. Den genomsnittliga dagpenningen var 48,35 euro. Detta belopp påverkas av jämkade dagpenningar, vilkas andel av alla utbetalda arbetslöshetsdagpenningar var ca. 9 procent. En knapp fjärdedel av dem som fick arbetslöshetsdagpenning fick åtminstone

en del av sin ersättning i jämkad dagpenning. Hos sådana personer som var helt arbetslösa var den genomsnittliga dagpenningen 51,99 euro.

I alterneringsersättning utbetalades 90,9 miljoner euro vilket är cirka 18 procent mer än i föregående år. Av arbetslöshetskassornas medlemmar var sammanlagt 21 000 alterneringslediga och den genomsnittliga ersättningen var 43,32 euro per dag. Utbildningsstöd betalades till 32 600 personer. Utbildningsdagpenning betalades till 2 400 personer. Jämfört med år 2006 ökade beloppet av utbildningsutgifter med ca 6 procent.

Arbetslöshetskassorna gav sammanlagt 781 900 beslut. Av besluten var 463 100 jakande och 318 800 nekande. Andelen nekande beslut var 41 procent. Hälften av ersättningssökande fick beslut inom åtta dagar (median av beslut var 8 dagar). Behandlingstiden räknas från den dag ansökningen kommer till arbetslöshetskassan till den dag beslutet ges.

Arbetslöshetskassorna gav sammanlagt 308 000 nekande beslut med vilka arbetslöshetsdagpenningen förkastades antingen för en viss period eller tillsvidare. Drygt 26 procent av de avslående besluten (81 300 stycken) handlade om periodisering av sådan semesterersättning som har utbetalats vid arbetsförhållandets slut. Gällande jämkad dagpenning utgavs 84 900 nekande beslut av vilka 42 800 berodde på det att arbetstiden under granskningsperioden överskred den lagstadgade gränsen. Vid 22 800 nekande beslut överskred den sökandes arbetsinkomster den lagstadgade gränsen. En arbetskraftspolitisk orsak (ett bindande utlåtande utgivet av arbetskraftsbyrån eller -nämnden) låg till grund för 55 100 nekande beslut. I denna grupp var orsaken oftast avsked från arbete utan giltigt skäl eller frågor kring arbetssökandets giltighet hos arbetskraftsbyrån.

Arbetslöshetskassorna gav sammanlagt 14 300 beslut gällande återkrav. Det belopp som dessa beslut innebär är i sin helhet 17,8 miljoner euro. Jämfört med föregående år sjönk antalet återkravsbeslut med cirka 6 procent medan beloppet steg med 2 procent. Den penningmässigt största enskilda gruppen fall består av retroaktiva pensioner. Dessa fall svarar för över hälften av den summa som återkrävdes.

På grund av missbruksmisstankar har arbetslöshetskassorna i drygt 200 fall begärt att polisen skall undersöka ärendet. Polis, åklagare och domstolar fattade år 2007 sammanlagt knappt 300 beslut grundade på de misstänkta missbruksfall som arbetslöshetskassorna anmält till polisen. I 12 procent av fallen blev resultatet ett beslut att inte väcka åtal, i 8 procent av fallen blev resultatet böter enligt straffanspråk och i 67 procent av fallen fattades beslut i domstolar.

Liitetaulukko 1

Jäsenmäärä 31.12.2007 ja henkilöstön lukumäärä henkilötyövuosina

	Jäsenmäärä	Kassan oma henkilöstö	Ostetut hen- kilöstöpalvelut	Henkilöstö yhteensä
Yhteensä	1 976 956	717,4	95,6	813,0
Ammatinharjoittajien ja yrittäjien	9 589	5,2		5,2
Auto- ja Kuljetusalan Työntekijäin	41 649	20,4		20,4
Erityisalojen Toimihenkilöiden	32 273	15,4	2,0	17,4
Erityiskoulutettujen	53 315	12,9		12,9
IAET-kassa	188 025	45,3		45,3
Ilmailu- ja Rautatiekuljetusalan	19 687	4,0		4,0
Journalistien ja esittävien taiteilijoiden	13 915	7,4		7,4
Julkis- ja yksityisalojen toimihenkilöiden	58 760	18,4	4,8	23,2
Julkisten alojen teknisten	38 823	8,0		8,0
Julkisten ja hyvinvointialojen	184 096	57,3	13,3	70,6
Kemian	37 632	14,5	3,4	17,9
Lakimiesten	10 685	2,0	0,3	2,3
Lähi- ja perushoitajien	51 230	22,4	3,1	25,5
Lääkärien	19 988	2,0		2,0
Maa- meri- ja metsäalojen	15 827	5,5		5,5
Metallityöväen	145 688	63,8	11,8	75,6
Myynnin ja markkinoinnin ammattilaisten	22 332	7,6	0,8	8,4
Opettajien	107 974	21,0		21,0
Palvelualojen	147 407	65,5	20,8	86,3
Paperityöväen	25 829	6,3		6,3
Posti- ja logistiikka-alan	21 171	9,1		9,1
Puu- ja erityisalojen	37 716	31,3	2,4	33,6
Rahoitus- ja Erityisalojen	27 930	7,5	0,6	8,1
Rakennusalan	60 056	35,7	10,2	45,9
Seurakuntien Viran- ja Toimenhaltijain	8 139	3,0		3,0
Suomen Elintarviketyöläisten	24 798	14,9	6,0	20,9
Suomen Merimies-Unionin	8 430	4,5	0,8	5,3
Suomen Yrittäjäin	10 397	5,8	0,7	6,5
Sähköalojen	21 277	6,0	4,0	10,0
Terveystieteiden	93 037	23,0		23,0
Toimihenkilöiden	96 733	32,2	4,8	37,0
Työttömyyskassa Nomit	15 418	8,2		8,2
Vakuutusväen	8 659	4,0		4,0
Valtion Virkamiesten	41 106	10,1		10,1
Viestintäalan	14 047	6,3	3,8	10,1
Yleinen työttömyyskassa YTK	263 318	111,0	2,0	113,0

Liitetaulukko 2

Jäsenmaksuperusteet kassoittain 2004-2007

	2004	2005	2006	2007
Ammatinharjoittajien ja yrittäjien	3,3 - 2 %	3,3 - 2 %	3,3 - 2 %	3,0 - 2 %
Auto- ja Kuljetusalan Työntekijöiden	0,38 %	0,35 %	0,35 %	0,38 %
Erityisalojen Toimihenkilöiden	0,35 %	0,35 %	6,25 €kk	6,25 €kk
Erityiskoulutettujen	42,00 €v	45,00 €v	48,00 €v	50,00 €v
Esittävien Taiteilijoiden	9,00 €kk	9,00 €kk	9,00 €kk	Fuusio -07
IAET-kassa	38,50 €v	40,00 €v	45,00 €v	45,00 €v
Ilmailu- ja Rautatiekuljetusalan	0,15 %	0,15 %	0,17 %	0,18 %
Journalistien	0,15 %	0,17 %	0,17 %	Nimen muutos
Journalistien ja esittävien taiteilijoiden				5,53 €kk
Julkis- ja yksityisalojen toimihenkilöiden		4,10 €kk	4,30 €kk	4,85 €kk
Julkisten alojen teknisten	2,50 €kk	2,50 €kk	2,50 €kk	2,50 €kk
Julkisten ja hyvinvointialojen			0,35 %	0,35 %
Kemian	0,35 %	0,35 %	0,35 %	0,35 %
Kunnallisvirkamiesten	3,75 €kk	Nimen muutos	Nimen muutos	Nimen muutos
Kunta-alan	0,40 %	0,35 %	Nimen muutos	Nimen muutos
Lakimiesten	33,00 €v	33,00 €v	34,00 €v	36,00 €v
Luonnonvara-alan	0,25 %	0,25 %	Fuusio -06	Fuusio -06
Lähi- ja perushoitajien	4,70 €kk	4,70 €kk	4,70 €kk	5,25 €kk
Lääkärien	8,00 €v	8,00 €v	9,00 €v	10,00 €v
Maa- meri- ja metsäalojen	0,30 %	0,10 %	0,27 %	0,26 %
Merkonomien	60,00 €v	80,00 €v	80,00 €v	Nimen muutos
Metallityöväen	0,50 %	0,60 %	0,50 %	0,40 %
Myynnin ja markkinoinnin ammattilaisten	68,00 €v	68,00 €v	68,00 €v	70,00 €v
Opettajien	2,90 €kk	2,90 €kk	4,00 €kk	4,50 €kk
Palvelulojen	0,30 %	0,35 %	0,38 %	0,45 %
Paperityöväen	0,22 %	0,22 %	0,22 %	0,22 %
Posti- ja logistiikka-alan	0,24 %	0,28 %	0,36 %	0,36 %
Puu- ja erityisalojen	0,40 %	0,40 %	0,40 %	0,40 %
Rahoitus- ja Erityisalojen	0,23 %	0,23 %	0,18 %	0,15 %
Rakennusalan	0,50 %	0,50 %	0,50 %	0,50 %
Rautatieläisten	0,26 %	0,26 %	Fuusio -06	Fuusio -06
Seurakuntien Viran- ja Toimenhaltijain	0,36 %	0,36 %	0,36 %	0,36 %
Sosiaalialan korkeakoulutettujen	40,00 €v	Fuusio 1.6.-04	Fuusio 1.6.-04	Fuusio 1.6.-04
Suomen Elintarviketyöväen	0,30 %	0,30 %	0,30 %	0,40 %
Suomen Merimies-Unionin	0,35 %	0,35 %	0,50 %	0,40 %
Suomen Yrittäjäin	3,3 - 2 %	3,3 - 2 %	3,0 - 2 %	2,85 - 2 %
Sähköalojen	0,25 %	0,25 %	0,25 %	0,25 %
Tekstiili- ja Vaatetustyöväen	0,35 %	Fuusio 1.6.-04	Fuusio 1.6.-04	Fuusio 1.6.-04
Terveystyöväen	42,00 €v	40,00 €v	40,00 €v	38,00 €v
Toimihenkilöiden	0,28 %	0,28 %	7,50 €kk	7,50 €kk
Työttömyyskassa Nimit				79,00 €v
Vakuutusväen	0,25 %	0,25 %	0,25 %	0,25 %
Valtion ja erityispalvelujen palkansaajien	0,45 %	0,45 %	Fuusio -06	Fuusio -06
Valtion Virkamiesten	0,19 %	0,19 %	0,19 %	0,17 %
Viestintäalan	0,40 %	0,40 %	0,40 %	0,40 %
Yleinen työttömyyskassa YTK	60,00 €v	65,00 €v	65,00 €v	65,00 €v

Tekstiili- ja Vaatetustyöväen tk fuusioitui Kemian tkassaan 1.6.2004
 Sosiaalialan korkeakoulutettujen tk fuusioitui IAET-kassaan 1.6.2004

Luonnonvara-alan tk fuusioitui Maa- meri- ja metsäalojen tkassaan 1.1.2006
 Rautatieläisten tk fuusioitui Ilmailu- ja Rautatiekuljetusalan tkassaan 1.1.2006
 Valtion ja erityispalvelujen palkansaajien tk fuusioitui Julkisten ja hyvinvointialojen tkassaan 1.1.2006

Esittävien Taiteilijoiden tk fuusioitui Journalistien ja esittävien taiteilijoiden tkassaan 1.1.2007

Liitetaulukko 4

Työttömyyskassojen maksamat etuudet yhteensä 2007

	Maksettu määrä €	Muutos % 06-07	Päivät kpl	Muutos % 06-07	Saajat lkm	Muutos % 06-07
Yhteensä	1 514 853 562	-7,4	30 665 021	-10,1	261 500	-7,1
Ammatinharjoittajien ja yrittäjien	4 009 056	-5,7	94 253	-5,7	695	-1,0
Auto- ja Kuljetusalan Työntekijäin	30 485 077	-12,1	588 457	-13,6	5 042	-11,4
Erityisalojen Toimihenkilöiden	27 623 095	-8,0	549 087	-9,7	4 414	-5,1
Erityiskoulutettujen	24 886 336	-2,4	460 575	-3,5	4 215	0,1
IAET-kassa	74 535 537	-9,2	1 153 726	-10,4	10 398	-6,4
Ilmailu- ja Rautatiekuljetusalan	9 239 965	-13,4	172 016	-14,4	1 204	-4,9
Journalistien ja esittävien taiteilijoiden	10 613 285	72,3	203 133	73,7	1 930	95,5
Julkis- ja yksityisalojen toimihenkilöiden	38 147 067	-6,7	920 721	-9,1	8 101	-5,4
Julkisten alojen teknisten	12 327 966	-3,6	248 778	-6,0	2 178	-3,0
Julkisten ja hyvinvointialojen	160 388 581	-7,7	3 975 578	-9,9	34 860	-5,2
Kemian	53 396 977	-7,7	1 112 219	-12,3	8 721	-10,3
Lakimiesten	3 139 544	0,2	47 445	-5,7	437	-4,6
Lähi- ja perushoitajien	23 774 588	-2,1	557 712	-5,9	6 470	-4,6
Lääkärien	1 003 450	2,3	14 208	-7,1	161	-1,8
Maa- meri- ja metsäalojen	13 902 831	-13,1	236 877	-14,7	1 870	-13,1
Metallityöväen	135 873 118	-14,3	2 521 266	-16,3	20 388	-16,9
Myynnin ja markkinoinnin ammattilaisten	17 210 892	-3,1	261 611	-6,2	1 931	-5,6
Opettajien	53 017 906	4,1	1 041 853	1,6	10 933	2,8
Palvelualojen	141 834 363	-8,3	3 550 231	-10,4	28 689	-7,6
Paperityöväen	50 586 032	33,9	749 934	24,3	5 306	19,0
Posti- ja logistiikka-alan	15 414 686	-12,1	347 454	-12,9	2 431	-8,8
Puu- ja erityisalojen	55 252 988	-13,0	1 130 493	-15,2	10 203	-7,2
Rahoitus- ja Erityisalojen	20 125 273	-17,3	427 534	-19,4	3 067	-12,8
Rakennusalan	85 639 142	-15,8	1 559 458	-17,8	16 391	-11,3
Seurakuntien Viran- ja Toimenhaltijain	4 077 351	-5,5	106 474	-7,3	1 263	-5,7
Suomen Elintarviketyöläisten	37 919 497	-1,5	710 385	-8,6	5 403	-5,3
Suomen Merimies-Unionin	6 932 272	-13,4	128 985	-16,0	1 249	-11,5
Suomen Yrittäjäin	4 275 733	-1,3	96 097	-4,5	678	-3,3
Sähköalojen	16 868 193	-11,7	291 614	-13,1	2 795	-17,3
Terveystieteiden	24 461 747	-9,9	574 852	-12,8	6 355	-11,8
Toimihenkilöiden	96 321 374	-8,8	1 751 579	-11,6	12 592	-10,0
Työttömyyskassa Nomit	13 258 247	-11,0	240 860	-13,5	1 843	-10,6
Vakuutusväen	4 700 057	-10,2	86 468	-11,1	592	-7,9
Valtion Virkamiesten	18 065 999	-3,2	392 657	-6,7	3 270	-12,0
Viestintäalan	19 137 739	-12,8	378 472	-15,8	2 725	-10,9
Yleinen työttömyyskassa YTK	206 407 598	-4,2	3 981 959	-6,3	34 746	-5,7

Journalistien ja esittävien taiteilijoiden tkassan vertailu on tehty Journalistien tkassan vuoden 2006 lukuihin

Liitetaulukko 5

Ansiopäivärahat 2007

	Maksettu määrä €	Päivät kpl	Saajat lkm	€ päivä	pv/ saaja
Yhteensä	1 230 141 455	25 442 559	232 619	48,35	109
Ammatinharjoittajien ja yrittäjien	3 440 007	82 892	643	41,50	129
Auto- ja Kuljetusalan Työntekijäin	25 824 922	511 364	4 643	50,50	110
Erityisalojen Toimihenkilöiden	22 183 997	454 564	3 990	48,80	114
Erityiskoulutettujen	19 135 941	354 387	3 458	54,00	102
IAET-kassa	61 542 980	952 234	9 008	64,63	106
Ilmailu- ja Rautatiekuljetusalan	7 634 162	139 637	913	54,67	153
Journalistien ja esittävien taiteilijoiden	8 724 256	168 809	1 674	51,68	101
Julkis- ja yksityisalojen toimihenkilöiden	28 128 406	701 067	6 627	40,12	106
Julkisten alojen teknisten	8 487 799	169 313	1 502	50,13	113
Julkisten ja hyvinvointialojen	127 546 003	3 264 795	30 700	39,07	106
Kemian	42 420 562	928 520	7 866	45,69	118
Lakimiesten	2 289 462	33 397	309	68,55	108
Lähi- ja perushoitajien	17 010 499	415 435	5 380	40,95	77
Lääkärien	462 806	6 024	78	76,83	77
Maa- meri- ja metsäalojen	11 831 281	200 720	1 621	58,94	124
Metallityöväen	108 046 193	2 059 604	18 320	52,46	112
Myynnin ja markkinoinnin ammattilaisten	15 219 382	234 021	1 815	65,03	129
Opettajien	38 625 487	754 534	8 405	51,19	90
Palvelualojen	117 480 538	3 075 744	26 863	38,20	114
Paperityöväen	43 174 494	641 132	4 603	67,34	139
Posti- ja logistiikka-alan	12 859 529	291 443	2 043	44,12	143
Puu- ja erityisalojen	47 124 511	988 682	9 400	47,66	105
Rahoitus- ja Erityisalojen	16 710 845	360 126	2 597	46,40	139
Rakennusalan	79 077 476	1 449 941	15 993	54,54	91
Seurakuntien Viran- ja Toimihaltijain	3 259 494	86 938	1 120	37,49	78
Suomen Elintarviketyöläisten	28 748 903	569 230	4 807	50,50	118
Suomen Merimies-Unionin	5 441 341	103 421	1 086	52,61	95
Suomen Yrittäjäin	3 858 291	88 310	642	43,69	138
Sähköalojen	14 785 035	256 809	2 594	57,57	99
Terveystieteiden	15 469 152	372 171	4 497	41,56	83
Toimihenkilöiden	80 752 840	1 492 738	11 353	54,10	131
Työttömyyskassa Nimit	10 716 410	198 892	1 599	53,88	124
Vakuutusväen	3 736 958	68 535	472	54,53	145
Valtion Virkamiesten	12 525 190	276 755	2 407	45,26	115
Viestintäalan	15 515 407	318 845	2 492	48,66	128
Yleinen työttömyyskassa YTK	170 350 895	3 371 530	31 975	50,53	105

Liitetaulukko 6

Lomautusajan ansiopäivärahat 2007

	Maksettu määrä €	Päivät kpl	Sajat lkm	€ päivä	pv/ saaja	Osuus % ansiopv. rahoista	Osuus % ansiopv. saajista
Yhteensä	72 584 468	1 336 792	29 679	54,30	45	5,9	12,8
Ammattiharjoittajien ja yrittäjien	0	0	0	0,00	0	0,0	0,0
Auto- ja Kuljetusalan Työntekijäin	1 644 948	31 346	711	52,48	44	6,4	15,3
Erityisalojen Toimihenkilöiden	649 270	12 711	330	51,08	39	2,9	8,3
Erityiskoulutettujen	305 001	5 155	154	59,17	33	1,6	4,5
IAET-kassa	1 744 665	29 094	676	59,97	43	2,8	7,5
Ilmailu- ja Rautatiekuljetusalan	33 301	565	24	58,94	24	0,4	2,6
Journalistien ja esittävien taiteilijoiden	613 485	9 234	298	66,44	31	7,0	17,8
Julkis- ja yksityisalojen toimihenkilöiden	736 567	17 104	631	43,06	27	2,6	9,5
Julkisten alojen teknisten	102 383	1 727	97	59,28	18	1,2	6,5
Julkisten ja hyvinvointialojen	3 163 360	69 023	2 475	45,83	28	2,5	8,1
Kemian	2 174 038	46 067	1 146	47,19	40	5,1	14,6
Lakimiesten	55 097	779	9	70,73	87	2,4	2,9
Lähi- ja perushoitajien	100 225	2 175	123	46,08	18	0,6	2,3
Lääkärien	3 764	24	11	156,85	2	0,8	14,1
Maa- meri- ja metsäalojen	317 032	5 467	122	57,99	45	2,7	7,5
Metallityöväen	10 213 504	184 271	3 664	55,43	50	9,5	20,0
Myynnin ja markkinoinnin ammattilaisten	331 786	5 932	112	55,93	53	2,2	6,2
Opettajien	337 598	6 388	248	52,85	26	0,9	3,0
Palvelualojen	3 025 855	65 623	1 682	46,11	39	2,6	6,3
Paperityöväen	228 686	3 845	190	59,48	20	0,5	4,1
Posti- ja logistiikka-alan	46 047	980	19	46,99	52	0,4	0,9
Puu- ja erityisalojen	4 971 576	98 122	2 519	50,67	39	10,5	26,8
Rahoitus- ja Erityisalojen	59 740	1 167	29	51,19	40	0,4	1,1
Rakennusalan	19 868 382	335 324	6 223	59,25	54	25,1	38,9
Seurakuntien Viran- ja Toimihaltijain	369 164	8 194	378	45,05	22	11,3	33,8
Suomen Elintarviketyöläisten	580 659	12 809	300	45,33	43	2,0	6,2
Suomen Merimies-Unionin	111 080	2 044	46	54,34	44	2,0	4,2
Suomen Yrittäjäin	0	0	0	0,00	0	0,0	0,0
Sähköalojen	3 571 352	58 588	1 042	60,96	56	24,2	40,2
Terveystieteiden	189 339	3 753	203	50,45	18	1,2	4,5
Toimihenkilöiden	2 273 224	41 711	891	54,50	47	2,8	7,8
Työttömyyskassa Nimit	266 655	5 620	108	47,45	52	2,5	6,8
Vakuutusväen	20 351	352	3	57,81	117	0,5	0,6
Valtion Virkamiesten	64 461	1 309	38	49,24	34	0,5	1,6
Viestintäalan	410 134	8 496	261	48,27	33	2,6	10,5
Yleinen työttömyyskassa YTK	14 001 741	261 793	4 953	53,48	53	8,2	15,5

Liitetaulukko 7

Lisäpäivien ansiopäivärahat 2007

	Maksettu määrä €	Päivät kpl	Saajat lkm	€/ päivä	pv/ saaja	Osuus % ansiopv. rahoista	Osuus % ansiopv. saajista
Yhteensä	178 740 135	3 559 571	26 132	50,21	136	14,5	11,2
Ammatinharjoittajien ja yrittäjien	87 960	1 621	43	54,26	38	2,6	6,7
Auto- ja Kuljetusalan Työntekijäin	3 070 531	61 239	515	50,14	119	11,9	11,1
Erityisalojen Toimihenkilöiden	3 007 942	61 244	447	49,11	137	13,6	11,2
Erityiskoulutettujen	1 353 557	21 847	201	61,96	109	7,1	5,8
IAET-kassa	8 177 606	118 610	965	68,95	123	13,3	10,7
Ilmailu- ja Rautatiekuljetusalan	3 629 346	65 102	384	55,75	170	47,5	42,1
Journalistien ja esittävien taiteilijoiden	596 322	10 837	86	55,03	126	6,8	5,1
Julkis- ja yksityisalojen toimihenkilöiden	2 577 520	62 121	470	41,49	132	9,2	7,1
Julkisten alojen teknisten	1 456 588	26 966	207	54,02	130	17,2	13,8
Julkisten ja hyvinvointialojen	14 430 119	348 642	2 654	41,39	131	11,3	8,6
Kemian	8 370 659	183 809	1 231	45,54	149	19,7	15,6
Lakimiesten	303 831	4 526	28	67,13	162	13,3	9,1
Lähi- ja perushoitajien	945 755	20 512	154	46,11	133	5,6	2,9
Lääkärien	26 134	259	1	100,90	259	5,6	1,3
Maa- meri- ja metsäalojen	2 307 639	38 192	309	60,42	124	19,5	19,1
Metallityöväen	22 565 876	430 363	2 864	52,43	150	20,9	15,6
Myynnin ja markkinoinnin ammattilaisten	2 840 867	45 895	346	61,90	133	18,7	19,1
Opettajien	1 985 578	36 395	295	54,56	123	5,1	3,5
Palvelualojen	14 612 369	358 098	2 701	40,81	133	12,4	10,1
Paperityöväen	9 163 146	144 154	971	63,56	148	21,2	21,1
Posti- ja logistiikka-alan	5 055 661	109 477	668	46,18	164	39,3	32,7
Puu- ja erityisalojen	7 878 392	166 733	1 226	47,25	136	16,7	13,0
Rahoitus- ja Erityisalojen	4 857 453	100 292	760	48,43	132	29,1	29,3
Rakennusalan	7 774 652	155 465	1 128	50,01	138	9,8	7,1
Seurakuntien Viran- ja Toimihaltijain	260 433	6 667	60	39,06	111	8,0	5,4
Suomen Elintarviketyöläisten	4 706 056	96 409	705	48,81	137	16,4	14,7
Suomen Merimies-Unionin	560 575	9 898	71	56,64	139	10,3	6,5
Suomen Yrittäjäin	47 532	823	52	57,75	16	1,2	8,1
Sähköalojen	2 366 000	42 749	307	55,35	139	16,0	11,8
Terveystieteiden	786 419	16 762	144	46,92	116	5,1	3,2
Toimihenkilöiden	17 705 670	326 880	2 432	54,17	134	21,9	21,4
Työttömyyskassa Nimit	1 668 601	29 541	229	56,48	129	15,6	14,3
Vakuutusväen	809 754	14 558	127	55,62	115	21,7	26,9
Valtion Virkamiesten	1 898 475	41 113	284	46,18	145	15,2	11,8
Viestintäalan	4 451 648	87 434	575	50,91	152	28,7	23,1
Yleinen työttömyyskassa YTK	16 403 469	314 338	2 492	52,18	126	9,6	7,8

Liitetaulukko 8

Sovitellut ansiopäivärahat 2007

	Maksettu määrä €	Päivät kpl	Saajat lkm	€ päivä	pv/ saaja	Osuus % ansiopv. rahoista	Osuus % ansiopv. saajista
Yhteensä	107 215 975	3 939 839	57 105	27,21	69	8,7	24,5
Ammatinharjoittajien ja yrittäjien	195 654	7 806	111	25,06	70	5,7	17,3
Auto- ja Kuljetusalan Työntekijäin	2 413 692	75 845	1 041	31,82	73	9,3	22,4
Erityisalojen Toimihenkilöiden	2 392 936	83 273	1 137	28,74	73	10,8	28,5
Erityiskoulutettujen	3 046 844	79 509	1 089	38,32	73	15,9	31,5
IAET-kassa	6 474 963	139 242	1 859	46,50	75	10,5	20,6
Ilmailu- ja Rautatiekuljetusalan	229 566	5 579	64	41,15	87	3,0	7,0
Journalistien ja esittävien taiteilijoiden	2 613 524	69 899	889	37,39	79	30,0	53,1
Julkis- ja yksityisalojen toimihenkilöiden	3 758 060	160 661	2 273	23,39	71	13,4	34,3
Julkisten alojen teknisten	766 305	25 655	363	29,87	71	9,0	24,2
Julkisten ja hyvinvointialojen	14 076 985	650 170	9 692	21,65	67	11,0	31,6
Kemian	2 535 555	103 543	1 486	24,49	70	6,0	18,9
Lakimiesten	207 307	3 764	45	55,08	84	9,1	14,6
Lähi- ja perushoitajien	3 441 336	134 868	2 548	25,52	53	20,2	47,4
Lääkärin	29 209	601	15	48,60	40	6,3	19,2
Maa- meri- ja metsäalojen	922 445	21 631	277	42,64	78	7,8	17,1
Metallityöväen	4 574 791	140 750	2 378	32,50	59	4,2	13,0
Myynnin ja markkinoinnin ammattilaisten	1 063 471	24 783	244	42,91	102	7,0	13,4
Opettajien	7 170 837	204 851	3 118	35,01	66	18,6	37,1
Palvelualojen	14 799 525	739 063	9 722	20,02	76	12,6	36,2
Paperityöväen	1 056 567	22 712	392	46,52	58	2,4	8,5
Posti- ja logistiikka-alan	764 352	31 487	410	24,28	77	5,9	20,1
Puu- ja erityisalojen	2 199 989	71 659	1 332	30,70	54	4,7	14,2
Rahoitus- ja Erityisalojen	1 360 609	54 412	662	25,01	82	8,1	25,5
Rakennusalan	2 992 259	81 306	1 846	36,80	44	3,8	11,5
Seurakuntien Viran- ja Toimihaltijain	482 613	22 822	307	21,15	74	14,8	27,4
Suomen Elintarviketyöläisten	1 708 246	63 292	926	26,99	68	5,9	19,3
Suomen Merimies-Unionin	590 153	18 498	368	31,90	50	10,8	33,9
Suomen Yrittäjäin	249 221	8 759	116	28,45	76	6,5	18,1
Sähköalojen	721 822	18 905	273	38,18	69	4,9	10,5
Terveystieteiden	3 330 322	132 591	2 089	25,12	63	21,5	46,5
Toimihenkilöiden	4 351 214	144 676	1 897	30,08	76	5,4	16,7
Työttömyyskassa Nomi	1 004 100	33 365	385	30,09	87	9,4	24,1
Vakuutusväen	184 490	5 554	59	33,22	94	4,9	12,5
Valtion Virkamiesten	742 633	29 100	451	25,52	65	5,9	18,7
Viestintäalan	905 341	37 908	466	23,88	81	5,8	18,7
Yleinen työttömyyskassa YTK	13 859 041	491 300	7 046	28,21	70	8,1	22,0

Liitetaulukko 9

Korotettua ansio-osaa sisältäneet ansiopäivärahat 2007

	Maksettu määrä €	Korotettu ansio-osa €	Päivät kpl	Saajat lkm	€ päivä	pv/ saaja
Yhteensä	78 333 911	11 606 288	1 121 498	14 165	69,85	79
Ammattinharjoittajien ja yrittäjien	20 411	3 901	243	4	83,99	61
Auto- ja Kuljetusalan Työntekijäin	1 601 549	207 140	24 626	332	65,03	74
Erityisalojen Toimihenkilöiden	1 502 245	204 407	22 707	286	66,16	79
Erityiskoulutettujen	685 401	135 706	7 758	97	88,35	80
IAET-kassa	5 083 808	1 046 201	52 329	659	97,15	79
Ilmailu- ja Rautatiekuljetusalan	442 053	60 525	6 568	89	67,30	74
Journalistien ja esittävien taiteilijoiden	373 994	64 744	4 764	62	78,50	77
Julkis- ja yksityisalojen toimihenkilöiden	405 948	45 568	7 442	85	54,55	88
Julkisten alojen teknisten	390 445	56 304	5 576	75	70,02	74
Julkisten ja hyvinvointialojen	1 498 131	161 128	27 459	341	54,56	81
Kemian	3 333 308	409 161	54 959	753	60,65	73
Lakimiesten	148 084	39 324	1 238	17	119,62	73
Lähi- ja perushoitajien	25 775	3 161	492	13	52,39	38
Lääkärien	15 691	3 266	174	3	90,18	58
Maa- meri- ja metsäalojen	1 178 342	190 747	15 286	195	77,09	78
Metallityöväen	8 626 262	1 145 242	130 332	1 675	66,19	78
Myynnin ja markkinoinnin ammattilaisten	1 542 650	265 356	19 093	251	80,80	76
Opettajien	243 677	39 222	3 367	42	72,37	80
Palvelualojen	4 814 464	502 990	96 367	1 172	49,96	82
Paperityöväen	11 496 556	1 967 372	140 938	1 442	81,57	98
Posti- ja logistiikka-alan	695 933	82 966	11 538	145	60,32	80
Puu- ja erityisalojen	2 977 383	355 418	48 079	679	61,93	71
Rahoitus- ja Erityisalojen	281 085	37 415	4 336	52	64,83	83
Rakennusalan	2 340 738	304 205	34 563	625	67,72	55
Seurakuntien Viran- ja Toimenhaltijain	21 997	2 070	446	4	49,32	112
Suomen Elintarviketyöläisten	3 438 949	511 731	47 553	607	72,32	78
Suomen Merimies-Unionin	86 602	12 545	1 263	13	68,57	97
Suomen Yrittäjäin	32 528	6 670	303	5	107,35	61
Sähköalojen	1 463 597	209 581	20 135	250	72,69	81
Terveystieteiden	117 670	15 119	1 866	24	63,06	78
Toimihenkilöiden	10 967 354	1 625 609	153 510	1 882	71,44	82
Työttömyyskassa Nomit	1 107 313	196 158	13 572	180	81,59	75
Vakuutusväen	23 052	4 293	638	6	36,13	106
Valtion Virkamiesten	250 606	30 225	4 072	47	61,54	87
Viestintäalan	1 503 738	189 628	23 565	296	63,81	80
Yleinen työttömyyskassa YTK	9 596 572	1 471 190	134 341	1 757	71,43	76

Liitetaulukko 10

Työllistymisohjelmalisää sisältäneet ansiopäivärahat 2007

	Maksettu määrä €	Työllistymis- ohjelmalisä €	Päivät kpl	Sajat lkm	€ päivä	pv/ saaja
Yhteensä	12 707 080	2 826 100	170 908	9 277	74,35	18
Ammatinharjoittajien ja yrittäjien	1 319	422	20	1	65,95	20
Auto- ja Kuljetusalan Työntekijäin	181 764	38 492	2 674	147	67,97	18
Erityisalojen Toimihenkilöiden	306 128	67 018	4 197	225	72,94	19
Erityiskoulutettujen	245 271	60 489	2 804	148	87,47	19
IAET-kassa	1 143 029	310 689	11 629	621	98,29	19
Ilmailu- ja Rautatiekuljetusalan	40 062	9 088	526	29	76,16	18
Journalistien ja esittävien taiteilijoiden	67 876	17 211	862	45	78,74	19
Julkis- ja yksityisalojen toimihenkilöiden	131 202	24 556	2 125	119	61,74	18
Julkisten alojen teknisten	69 461	15 161	923	51	75,26	18
Julkisten ja hyvinvointialojen	376 351	67 837	6 450	344	58,35	19
Kemian	727 784	142 585	11 024	597	66,02	18
Lakimiesten	24 425	7 987	241	14	101,35	17
Lähi- ja perushoitajien	35 294	6 900	586	36	60,23	16
Lääkärien	0	0	0	0	0,00	0
Maa- meri- ja metsäalojen	117 023	29 925	1 291	61	90,64	21
Metallityöväen	1 407 866	298 152	19 622	1 072	71,75	18
Myynnin ja markkinoinnin ammattilaisten	296 241	74 868	3 291	173	90,02	19
Opettajien	345 132	77 761	4 634	248	74,48	19
Palvelualojen	928 999	163 399	16 864	890	55,09	19
Paperityöväen	621 871	162 227	6 654	372	93,46	18
Posti- ja logistiikka-alan	67 604	14 246	967	56	69,91	17
Puu- ja erityisalojen	342 203	67 738	5 173	281	66,15	18
Rahoitus- ja Erityisalojen	57 184	11 631	874	45	65,43	19
Rakennusalan	304 939	64 212	4 185	252	72,86	17
Seurakuntien Viran- ja Toimihaltijain	5 193	856	89	5	58,35	18
Suomen Elintarviketyöläisten	688 850	166 736	8 075	442	85,31	18
Suomen Merimies-Unionin	18 541	4 186	237	15	78,23	16
Suomen Yrittäjäin	2 259	632	20	1	112,97	20
Sähköalojen	173 539	39 129	2 198	121	78,95	18
Terveystieteiden	58 262	12 155	904	54	64,45	17
Toimihenkilöiden	1 245 980	276 525	16 329	885	76,30	18
Työttömyyskassa Nimit	178 781	42 902	2 174	113	82,24	19
Vakuutusväen	9 561	1 953	143	8	66,86	18
Valtion Virkamiesten	95 153	17 518	1 449	76	65,67	19
Viestintäalan	189 278	39 039	2 721	159	69,56	17
Yleinen työttömyyskassa YTK	2 202 657	491 877	28 953	1 571	76,08	18

Liitetaulukko 11

Koulutuspäivärahat 2007

	Maksettu määrä €	Päivät kpl	Sajat lkm	€ päivä	pv/ saaja
Yhteensä	16 857 080	314 638	2 436	53,58	129
Ammatinharjoittajien ja yrittäjien	70 824	1 707	11	41,49	155
Auto- ja Kuljetusalan Työntekijäin	278 108	4 950	37	56,18	134
Erityisalojen Toimihenkilöiden	473 850	8 523	63	55,60	135
Erityiskoulutettujen	396 132	6 981	55	56,74	127
IAET-kassa	870 160	13 219	104	65,83	127
Ilmailu- ja Rautatiekuljetusalan	24 097	367	4	65,66	92
Journalistien ja esittävien taiteilijoiden	203 071	3 743	28	54,25	134
Julkis- ja yksityisalojen toimihenkilöiden	469 464	9 874	83	47,55	119
Julkisten alojen teknisten	119 279	1 972	19	60,49	104
Julkisten ja hyvinvointialojen	1 492 671	32 706	253	45,64	129
Kemian	482 509	9 432	75	51,16	126
Lakimiesten	8 572	100	1	85,72	100
Lähi- ja perushoitajien	355 368	7 215	45	49,25	160
Lääkärien	24 011	260	1	92,35	260
Maa- meri- ja metsäalojen	144 704	2 494	23	58,02	108
Metallityöväen	1 148 386	21 054	186	54,54	113
Myynnin ja markkinoinnin ammattilaisten	236 423	3 532	29	66,94	122
Opettajien	677 264	12 316	94	54,99	131
Palvelualojen	1 776 769	38 564	303	46,07	127
Paperityöväen	139 885	2 051	13	68,20	158
Posti- ja logistiikka-alan	133 632	2 602	21	51,36	124
Puu- ja erityisalojen	313 402	5 869	46	53,40	128
Rahoitus- ja Erityisalojen	164 276	3 345	31	49,11	108
Rakennusalan	222 634	3 820	36	58,28	106
Seurakuntien Viran- ja Toimihaltijain	57 488	1 250	9	45,99	139
Suomen Elintarviketyöläisten	416 279	6 889	48	60,43	144
Suomen Merimies-Unionin	76 251	1 365	10	55,86	137
Suomen Yrittäjäin	70 627	1 447	10	48,81	145
Sähköalojen	88 257	1 444	12	61,12	120
Terveystieteiden	317 129	6 103	40	51,96	153
Toimihenkilöiden	1 662 534	29 718	217	55,94	137
Työttömyyskassa Nimit	334 774	5 429	42	61,66	129
Vakuutusväen	63 155	1 109	8	56,95	139
Valtion Virkamiesten	201 405	4 154	33	48,48	126
Viestintäalan	522 212	9 144	60	57,11	152
Yleinen työttömyyskassa YTK	2 821 474	49 890	389	56,55	128

Liitetaulukko 12

Koulutustuet 2007

	Maksettu määrä €	Ansiotuki €	Ylläpito- korvaukset €	Päivät kpl	Saajat lkm	€ päivä	pv/ saaja
Yhteensä	176 908 041	152 812 497	24 095 544	2 808 554	32 608	62,99	86
Ammatinharjoittajien ja yrittäjien	498 225	414 482	83 743	9 654	132	51,61	73
Auto- ja Kuljetusalan Työntekijäin	3 566 350	3 092 984	473 366	53 762	696	66,34	77
Erityisalojen Toimihenkilöiden	3 795 247	3 290 247	505 000	57 758	633	65,71	91
Erityiskoulutettujen	2 338 235	2 023 596	314 639	34 121	436	68,53	78
IAET-kassa	7 659 015	6 765 267	893 748	98 027	1 411	78,13	69
Ilmailu- ja Rautatiekuljetusalan	437 211	378 887	58 324	6 544	84	66,81	78
Journalistien ja esittävien taiteilijoiden	666 432	575 793	90 639	9 412	122	70,81	77
Julkis- ja yksityisalojen toimihenkilöiden	4 447 640	3 750 610	697 030	80 908	888	54,97	91
Julkisten alojen teknisten	874 030	746 598	127 432	13 890	177	62,93	78
Julkisten ja hyvinvointialojen	18 010 319	15 172 902	2 837 417	337 575	3 815	53,35	88
Kemian	9 130 290	7 965 612	1 164 678	143 575	1 744	63,59	82
Lakimiesten	200 976	177 650	23 327	2 466	46	81,50	54
Lähi- ja perushoitajien	2 640 486	2 250 773	389 713	44 107	450	59,87	98
Lääkärien	7 128	6 392	736	93	4	76,65	23
Maa- meri- ja metsäalojen	1 009 121	876 090	133 031	14 223	181	70,95	79
Metallityöväen	22 394 141	19 478 376	2 915 765	343 079	3 875	65,27	89
Myynnin ja markkinoinnin ammattilaisten	1 541 761	1 370 978	170 784	19 588	248	78,71	79
Opettajien	2 624 370	2 270 347	354 023	39 105	472	67,11	83
Palvelualojen	19 597 881	16 667 386	2 930 495	354 543	4 225	55,28	84
Paperityöväen	4 578 574	4 089 047	489 527	54 123	565	84,60	96
Posti- ja logistiikka-alan	1 205 095	1 025 919	179 176	21 099	258	57,12	82
Puu- ja erityisalojen	6 572 968	5 630 894	942 074	106 421	1 547	61,76	69
Rahoitus- ja Erityisalojen	1 408 033	1 217 056	190 977	22 877	259	61,55	88
Rakennusalan	5 811 854	4 967 927	843 927	93 588	1 244	62,10	75
Seurakuntien Viran- ja Toimihaltijain	225 304	191 832	33 472	4 186	54	53,82	78
Suomen Elintarviketyöläisten	7 334 218	6 500 284	833 934	100 897	1 079	72,69	94
Suomen Merimies-Unionin	943 617	813 255	130 362	13 853	158	68,12	88
Suomen Yrittäjien	346 815	291 984	54 831	6 340	90	54,70	70
Sähköalojen	1 313 131	1 147 097	166 033	18 849	229	69,67	82
Terveystieteiden	1 432 193	1 220 954	211 239	23 893	290	59,94	82
Toimihenkilöiden	10 452 541	9 137 570	1 314 971	153 066	1 812	68,29	84
Työttömyyskassa Nimit	1 672 446	1 458 131	214 315	24 414	325	68,50	75
Vakuutusväen	454 008	396 713	57 295	7 062	77	64,29	92
Valtion Virkamiesten	1 826 546	1 556 677	269 869	31 873	365	57,31	87
Viestintäalan	2 638 958	2 305 098	333 861	39 850	422	66,22	94
Yleinen työttömyyskassa YTK	27 252 885	23 587 089	3 665 796	423 733	5 305	64,32	80

Liitetaulukko 13

Vuorottelukorvaukset 2007

	Maksettu määrä €	Päivät kpl	Saajat lkm	€ päivä	pv/ saaja
Yhteensä	90 946 986	2 099 270	21 034	43,32	100
Auto- ja Kuljetusalan Työntekijäin	815 698	18 381	188	44,38	98
Erityisalojen Toimihenkilöiden	1 170 000	28 242	289	41,43	98
Erityiskoulutettujen	3 016 028	65 086	639	46,34	102
IAET-kassa	4 463 382	90 246	899	49,46	100
Ilmailu- ja Rautatiekuljetusalan	1 144 494	25 468	272	44,94	94
Journalistien ja esittävien taiteilijoiden	1 019 525	21 169	208	48,16	102
Julkis- ja yksityisalojen toimihenkilöiden	5 101 558	128 872	1 286	39,59	100
Julkisten alojen teknisten	2 846 857	63 603	630	44,76	101
Julkisten ja hyvinvointialojen	13 339 588	340 502	3 389	39,18	100
Kemian	1 363 616	30 692	329	44,43	93
Lakimiesten	640 534	11 482	112	55,79	103
Lähi- ja perushoitajien	3 768 236	90 955	921	41,43	99
Lääkärien	509 504	7 831	82	65,06	96
Maa- meri- ja metsäalojen	917 726	19 440	198	47,21	98
Metallityöväen	4 284 398	97 529	947	43,93	103
Myynnin ja markkinoinnin ammattilaisten	213 325	4 470	47	47,72	95
Opettajien	11 090 785	235 898	2 371	47,02	99
Palvelualojen	2 979 175	81 380	826	36,61	99
Paperityöväen	2 693 079	52 628	554	51,17	95
Posti- ja logistiikka-alan	1 216 431	32 310	321	37,65	101
Puu- ja erityisalojen	1 242 107	29 521	291	42,08	101
Rahoitus- ja Erityisalojen	1 842 120	41 186	403	44,73	102
Rakennusalan	527 177	12 109	129	43,54	94
Seurakuntien Viran- ja Toimenhaltijain	535 065	14 100	138	37,95	102
Suomen Elintarviketyöläisten	1 420 097	33 369	332	42,56	101
Suomen Merimies-Unionin	471 063	10 346	117	45,53	88
Sähköalojen	681 770	14 512	155	46,98	94
Terveystieteiden	7 243 273	172 685	1 760	41,95	98
Toimihenkilöiden	3 453 459	76 057	761	45,41	100
Työttömyyskassa Nomit	534 616	12 125	120	44,09	101
Vakuutusväen	445 935	9 762	97	45,68	101
Valtion Virkamiesten	3 512 858	79 875	784	43,98	102
Viestintäalan	461 161	10 633	112	43,37	95
Yleinen työttömyyskassa YTK	5 982 345	136 806	1 327	43,73	103

Liitetaulukko 14

Etuuksien saajien osuus jäsenmäärästä 2007

	Jäsenmäärä 31.12.2007	Kaikki etuuslajit yhteensä %	Ansiopäivä- raha %	Koulutus- päiväraha %	Koulutus- tuki %	Vuorottelu- korvaus %
Yhteensä	1 976 956	13,2	11,8	0,1	1,6	1,1
Ammattiharjoittajien ja yrittäjien	9 589	7,2	6,7	0,1	1,4	0,0
Auto- ja Kuljetusalan Työntekijäin	41 649	12,1	11,1	0,1	1,7	0,5
Erityisalojen Toimihenkilöiden	32 273	13,7	12,4	0,2	2,0	0,9
Erityiskoulutettujen	53 315	7,9	6,5	0,1	0,8	1,2
IAET-kassa	188 025	5,5	4,8	0,1	0,8	0,5
Ilmailu- ja Rautatiekuljetusalan	19 687	6,1	4,6	0,0	0,4	1,4
Journalistien ja esittävien taiteilijoiden	13 915	13,9	12,0	0,2	0,9	1,5
Julkis- ja yksityisalojen toimihenkilöiden	58 760	13,8	11,3	0,1	1,5	2,2
Julkisten alojen teknisten	38 823	5,6	3,9	0,0	0,5	1,6
Julkisten ja hyvinvointialojen	184 096	18,9	16,7	0,1	2,1	1,8
Kemian	37 632	23,2	20,9	0,2	4,6	0,9
Lakimiesten	10 685	4,1	2,9	0,0	0,4	1,0
Lähi- ja perushoitajien	51 230	12,6	10,5	0,1	0,9	1,8
Lääkärien	19 988	0,8	0,4	0,0	0,0	0,4
Maa- meri- ja metsäalojen	15 827	11,8	10,2	0,1	1,1	1,3
Metallityöväen	145 688	14,0	12,6	0,1	2,7	0,7
Myynnin ja markkinoinnin ammattilaisten	22 332	8,6	8,1	0,1	1,1	0,2
Opettajien	107 974	10,1	7,8	0,1	0,4	2,2
Palvelualojen	147 407	19,5	18,2	0,2	2,9	0,6
Paperityöväen	25 829	20,5	17,8	0,1	2,2	2,1
Posti- ja logistiikka-alan	21 171	11,5	9,6	0,1	1,2	1,5
Puu- ja erityisalojen	37 716	27,1	24,9	0,1	4,1	0,8
Rahoitus- ja Erityisalojen	27 930	11,0	9,3	0,1	0,9	1,4
Rakennusalan	60 056	27,3	26,6	0,1	2,1	0,2
Seurakuntien Viran- ja Toimenhaltijain	8 139	15,5	13,8	0,1	0,7	1,7
Suomen Elintarviketyöläisten	24 798	21,8	19,4	0,2	4,4	1,3
Suomen Merimies-Unionin	8 430	14,8	12,9	0,1	1,9	1,4
Suomen Yrittäjäin	10 397	6,5	6,2	0,1	0,9	0,0
Sähköalojen	21 277	13,1	12,2	0,1	1,1	0,7
Terveystieteiden	93 037	6,8	4,8	0,0	0,3	1,9
Toimihenkilöiden	96 733	13,0	11,7	0,2	1,9	0,8
Työttömyyskassa Nimit	15 418	12,0	10,4	0,3	2,1	0,8
Vakuutusväen	8 659	6,8	5,5	0,1	0,9	1,1
Valtion Virkamiesten	41 106	8,0	5,9	0,1	0,9	1,9
Viestintäalan	14 047	19,4	17,7	0,4	3,0	0,8
Yleinen työttömyyskassa YTK	263 318	13,2	12,1	0,1	2,0	0,5

Liitetaulukko 15

Etuuksien saajat iän ja sukupuolen mukaan 2007

Ikäryhmä	Ansiopäiväraha			Koulutuspäiväraha		
	Kaikki	Miehet	Naiset	Kaikki	Miehet	Naiset
Kaikki	232 619	97 598	135 021	2 436	550	1 886
-19	36	25	11	0	0	0
20-24	6 895	3 326	3 569	0	0	0
25-29	18 845	7 423	11 422	6	1	5
30-34	23 285	8 516	14 769	128	34	94
35-39	25 055	9 364	15 691	473	107	366
40-44	28 007	11 256	16 751	739	167	572
45-49	27 464	11 419	16 045	554	115	439
50-54	29 642	12 467	17 175	389	88	301
55-59	44 913	20 048	24 865	134	32	102
60-	28 477	13 754	14 723	13	6	7
Mediaani-ikä	46	48	46	43	43	43
Keskimääräinen ikä	45,3	46,0	44,8	43,6	43,6	43,6

Ikäryhmä	Koulutustuki			Vuorottelukorvaus		
	Kaikki	Miehet	Naiset	Kaikki	Miehet	Naiset
Kaikki	32 608	13 494	19 114	21 034	6 549	14 485
-19	8	6	2	0	0	0
20-24	1 124	716	408	0	0	0
25-29	3 123	1 655	1 468	38	23	15
30-34	4 156	1 790	2 366	771	500	271
35-39	5 119	2 010	3 109	2 192	995	1 197
40-44	5 695	2 101	3 594	3 438	1 152	2 286
45-49	5 409	2 050	3 359	4 110	1 200	2 910
50-54	4 970	1 932	3 038	5 529	1 490	4 039
55-59	2 789	1 139	1 650	4 135	1 034	3 101
60-	215	95	120	821	155	666
Mediaani-ikä	41	40	42	49	47	50
Keskimääräinen ikä	41,1	40,1	41,7	47,9	45,9	48,8

Liitetaulukko 16

Etuuden suuruus ja keskimääräinen kesto iän ja sukupuolen mukaan 2007

Ikäryhmä	Ansiopäiväraha						Koulutuspäiväraha					
	Kaikki		Miehet		Naiset		Kaikki		Miehet		Naiset	
	€pv	pv/saaja	€pv	pv/saaja	€pv	pv/saaja	€pv	pv/saaja	€pv	pv/saaja	€pv	pv/saaja
Kaikki	48,35	109	55,84	110	42,87	109	53,58	129	60,90	120	51,64	132
-19	45,60	47	47,19	52	40,67	38	0,00	0	0,00	0	0,00	0
20-24	42,67	65	48,45	65	37,37	66	0,00	0	0,00	0	0,00	0
25-29	44,62	75	50,03	76	41,01	74	44,02	88	64,24	40	42,37	98
30-34	46,19	84	52,51	83	42,66	85	54,27	134	58,86	122	52,79	138
35-39	47,11	90	54,86	88	42,67	91	53,26	129	59,42	120	51,60	131
40-44	47,80	93	55,41	91	42,91	95	53,90	128	59,70	117	52,39	131
45-49	47,17	95	55,49	92	41,58	97	52,80	133	61,80	129	50,54	134
50-54	45,57	99	53,61	95	40,09	101	53,71	126	63,08	110	51,41	131
55-59	49,36	157	56,44	158	43,58	156	55,08	125	64,69	120	52,23	127
60-	53,24	146	60,58	147	46,34	146	57,21	155	62,48	169	51,87	143

Ikäryhmä	Koulutustuki						Vuorottelukorvaus					
	Kaikki		Miehet		Naiset		Kaikki		Miehet		Naiset	
	€pv	pv/saaja	€pv	pv/saaja	€pv	pv/saaja	€pv	pv/saaja	€pv	pv/saaja	€pv	pv/saaja
Kaikki	62,99	86	68,02	84	59,59	88	43,32	100	46,65	99	41,84	100
-19	46,65	95	47,25	110	42,43	48	0,00	0	0,00	0	0,00	0
20-24	56,61	83	58,38	83	53,53	83	0,00	0	0,00	0	0,00	0
25-29	58,98	88	62,25	90	55,12	85	38,46	91	40,53	84	35,78	100
30-34	60,69	90	65,41	86	57,36	92	40,07	101	41,50	103	37,27	97
35-39	63,43	90	68,57	87	60,30	93	39,77	99	42,09	96	37,95	101
40-44	63,96	89	69,44	85	61,01	92	40,48	98	43,29	98	39,07	98
45-49	64,28	86	71,00	83	60,45	89	43,02	100	47,38	99	41,26	101
50-54	64,09	83	71,17	82	59,66	83	45,41	101	50,67	101	43,47	101
55-59	66,40	73	73,46	73	61,50	73	45,26	100	49,99	100	43,68	100
60-	72,72	51	74,15	55	71,43	48	45,18	102	51,00	87	44,06	106

Liitetaulukko 17

Etuuksien saajat etuuden perusteena olevan palkan ja sukupuolen mukaan 2007

Etuuden perusteena oleva palkka	Ansiopäiväraha			Koulutuspäiväraha		
	Kaikki	Miehet	Naiset	Kaikki	Miehet	Naiset
Yhteensä	232 619	97 598	135 021	2 436	550	1 886
alle 500	49	10	39	0	0	0
500 - 1000	14 033	2 202	11 831	101	4	97
1000 - 1500	69 363	16 111	53 252	625	52	573
1500 - 2000	76 319	29 822	46 497	932	189	743
2000 - 2500	37 930	23 218	14 712	458	155	303
2500 - 3000	16 623	11 974	4 649	168	71	97
3000 - 3500	7 959	6 138	1 821	74	41	33
3500 - 4000	4 146	3 356	790	28	11	17
4000 - 4500	1 983	1 654	329	20	10	10
4500 - 5000	1 030	857	173	8	4	4
5000 - 5500	616	522	94	4	3	1
5500 - 6000	396	326	70	4	1	3
6000 - 6500	244	207	37	4	2	2
6500 - 7000	178	159	19	2	2	0
7000 - 7500	137	119	18	1	1	0
7500 - 8000	79	70	9	2	2	0
yli 8000	255	227	28	0	0	0
tieto puuttuu	1 279	626	653	5	2	3

Etuuden perusteena oleva palkka	Koulutustuki			Vuorottelukorvaus		
	Kaikki	Miehet	Naiset	Kaikki	Miehet	Naiset
Yhteensä	32 608	13 494	19 114	21 034	6 549	14 485
alle 500	23	3	20	3	2	1
500 - 1000	1 807	257	1 550	13	0	13
1000 - 1500	9 936	2 590	7 346	818	47	771
1500 - 2000	11 438	4 767	6 671	7 582	1 089	6 493
2000 - 2500	5 256	3 071	2 185	6 138	1 876	4 262
2500 - 3000	2 042	1 344	698	3 208	1 604	1 604
3000 - 3500	900	604	296	1 804	995	809
3500 - 4000	531	378	153	786	514	272
4000 - 4500	229	164	65	331	210	121
4500 - 5000	128	102	26	154	86	68
5000 - 5500	71	53	18	73	42	31
5500 - 6000	36	24	12	40	25	15
6000 - 6500	29	26	3	21	16	5
6500 - 7000	12	11	1	12	10	2
7000 - 7500	6	6	0	8	5	3
7500 - 8000	4	2	2	6	5	1
yli 8000	27	25	2	17	15	2
tieto puuttuu	133	67	66	20	8	12

Liitetaulukko 18

Etuuksien saajat ja etuuden suuruus ammatin ja sukupuolen mukaan 2007

Pääammattiluokka	Ansiopäiväraha		Koulutuspäiväraha		Koulutustuki		Vuorottelukorvaus	
	Saajat	€/pv	Saajat	€/pv	Saajat	€/pv	Saajat	€/pv
Kaikki	232 619	48,35	2 436	53,58	32 608	62,99	21 034	43,32
Tieteellinen, tekn., taiteell. ja humanistinen työ	29 595	53,99	422	56,03	3 349	68,59	4 462	46,82
Terveystieteiden ja sosiaali- ja terveysalan	32 866	39,70	383	48,41	3 517	56,15	5 987	40,87
Hallinto- ja toimistotyö, IT-alan työ	30 385	50,11	503	55,78	5 250	64,02	3 079	44,01
Kaupallinen työ	19 329	47,74	293	53,48	3 082	63,43	1 018	41,71
Maa- ja metsätaloustyö, kalastusala	7 910	43,79	51	48,98	751	55,58	241	40,92
Kuljetus ja liikenne	8 036	50,67	64	56,74	954	65,00	701	42,23
Rakennus- ja kaivosala	19 617	54,62	35	59,91	1 664	63,84	378	43,65
Teollisuus: vaatetus, kone, puu, sähkö ja maalaus	32 627	51,20	255	53,77	6 175	64,22	1 664	44,04
Muu teollisuus, varastoala	14 875	54,00	128	57,75	2 678	72,25	1 224	46,16
Palvelutyö	27 046	39,16	249	49,53	3 642	56,54	2 110	40,93
Ammatteihin luokittelemattomat ryhmät	6 266	44,60	38	54,19	1 226	57,86	75	42,78
Tuntematon	4 067	58,99	15	60,75	320	71,87	95	45,04
Miehet	97 598	55,84	550	60,90	13 494	68,02	6 549	46,65
Tieteellinen, tekn., taiteell. ja humanistinen työ	12 996	59,15	141	59,70	1 574	71,96	1 539	49,24
Terveystieteiden ja sosiaali- ja terveysalan	1 820	48,05	20	57,86	247	60,75	338	44,65
Hallinto- ja toimistotyö, IT-alan työ	6 751	62,63	88	66,70	1 195	74,36	525	49,65
Kaupallinen työ	5 485	60,40	46	65,48	790	74,86	204	47,55
Maa- ja metsätaloustyö, kalastusala	4 270	47,40	20	54,31	373	59,20	134	43,00
Kuljetus ja liikenne	6 317	52,86	40	58,80	734	66,35	495	43,03
Rakennus- ja kaivosala	18 917	54,81	28	61,30	1 520	64,13	341	43,68
Teollisuus: vaatetus, kone, puu, sähkö ja maalaus	23 125	54,74	93	56,69	4 184	65,90	1 349	45,04
Muu teollisuus, varastoala	8 537	57,94	32	64,21	1 442	74,60	842	48,06
Palvelutyö	4 551	47,69	30	55,23	727	61,07	693	45,63
Ammatteihin luokittelemattomat ryhmät	2 730	50,62	8	54,59	545	60,54	43	44,30
Tuntematon	2 099	65,61	4	81,49	163	79,67	46	45,28
Naiset	135 021	42,87	1 886	51,64	19 114	59,59	14 485	41,84
Tieteellinen, tekn., taiteell. ja humanistinen työ	16 599	49,09	281	54,34	1 775	65,37	2 923	45,58
Terveystieteiden ja sosiaali- ja terveysalan	31 046	39,18	363	47,89	3 270	55,83	5 649	40,64
Hallinto- ja toimistotyö, IT-alan työ	23 634	46,30	415	53,55	4 055	61,13	2 554	42,77
Kaupallinen työ	13 844	42,47	247	51,35	2 292	59,71	814	40,27
Maa- ja metsätaloustyö, kalastusala	3 640	39,44	31	45,77	378	52,23	107	38,51
Kuljetus ja liikenne	1 719	44,03	24	54,01	220	60,27	206	40,33
Rakennus- ja kaivosala	700	49,60	7	54,27	144	60,94	37	43,31
Teollisuus: vaatetus, kone, puu, sähkö ja maalaus	9 502	43,47	162	52,31	1 991	60,74	315	40,21
Muu teollisuus, varastoala	6 338	48,77	96	55,71	1 236	69,34	382	41,99
Palvelutyö	22 495	37,51	219	48,71	2 915	55,39	1 417	38,63
Ammatteihin luokittelemattomat ryhmät	3 536	40,28	30	54,09	681	55,91	32	39,89
Tuntematon	1 968	50,86	11	51,42	157	66,96	49	44,86

Liitetaulukko 19

Maksetut etuudet ja etuuksien saajat maakunnittain 2007

Maakunta	Ansiopäiväraha		Koulutuspäiväraha		Koulutustuki		Vuorottelukorvaus	
	1 000 €	€/pv	1 000 €	€/pv	1 000 €	€/pv	1 000 €	€/pv
Yhteensä	1 230 141	48,35	16 857	53,58	176 908	62,99	90 947	43,32
Uusimaa	217 506	54,56	3 630	59,35	28 999	68,29	21 250	44,75
Varsinais-Suomi	90 417	48,60	1 336	55,02	17 509	65,92	6 976	42,56
Satakunta	66 564	45,47	607	52,02	10 990	60,46	3 548	42,45
Kanta-Häme	37 008	48,37	427	55,33	5 472	62,44	3 485	42,71
Pirkanmaa	114 752	47,85	1 104	55,41	17 530	61,99	9 683	42,75
Päijät-Häme	53 041	48,07	710	49,98	7 779	62,86	2 431	41,88
Kymenlaakso	55 413	50,10	537	50,25	7 666	69,18	3 294	43,62
Etelä-Karjala	40 533	48,00	530	51,24	4 721	61,13	3 205	43,79
Etelä-Savo	42 099	45,72	716	51,45	4 439	58,95	2 970	42,71
Pohjois-Savo	67 219	47,37	997	49,00	9 548	60,77	4 837	42,27
Pohjois-Karjala	53 360	45,38	685	50,72	8 144	61,42	3 724	43,02
Keski-Suomi	81 028	47,67	937	50,68	9 875	62,53	5 907	43,36
Etelä-Pohjanmaa	36 474	43,08	377	51,13	5 246	58,59	2 575	42,08
Pohjanmaa	26 648	43,59	302	53,54	3 501	59,45	2 286	43,69
Keski-Pohjanmaa	14 835	44,44	256	50,61	1 849	59,96	1 082	42,61
Pohjois-Pohjanmaa	103 913	47,62	2 085	53,17	15 003	61,40	7 137	42,85
Kainuu	34 987	45,72	333	49,15	5 253	59,15	1 347	42,73
Lappi	72 332	47,38	1 016	51,94	10 627	60,21	3 106	44,20
Itä-Uusimaa	15 366	50,59	179	57,04	2 051	64,86	1 272	43,71
Ahvenanmaa	1 300	49,56	0	0,00	25	66,42	149	44,02
Tuntematon	5 345	51,56	93	56,94	683	64,72	683	43,81

Maakunta	Ansiopäiväraha		Koulutuspäiväraha		Koulutustuki		Vuorottelukorvaus	
	Saajat	pv/saaja	Saajat	pv/saaja	Saajat	pv/saaja	Saajat	pv/saaja
Yhteensä	232 619	109	2 436	129	32 608	86	21 034	100
Uusimaa	35 793	111	440	139	5 169	82	4 563	104
Varsinais-Suomi	17 743	105	181	134	2 908	91	1 627	101
Satakunta	12 546	117	90	130	1 900	96	876	95
Kanta-Häme	6 859	112	55	140	1 065	82	777	105
Pirkanmaa	21 426	112	157	127	3 045	93	2 340	97
Päijät-Häme	9 723	113	116	122	1 959	63	601	97
Kymenlaakso	9 451	117	79	135	1 067	104	787	96
Etelä-Karjala	7 420	114	84	123	997	77	736	99
Etelä-Savo	8 243	112	120	116	902	83	712	98
Pohjois-Savo	13 157	108	156	130	1 919	82	1 225	93
Pohjois-Karjala	10 902	108	110	123	1 732	77	866	100
Keski-Suomi	14 970	114	155	119	1 652	96	1 283	106
Etelä-Pohjanmaa	8 645	98	62	119	885	101	645	95
Pohjanmaa	5 756	106	44	128	667	88	494	106
Keski-Pohjanmaa	3 269	102	35	145	374	82	263	97
Pohjois-Pohjanmaa	21 017	104	299	131	2 812	87	1 708	98
Kainuu	6 829	112	55	123	1 110	80	330	96
Lappi	14 903	102	157	125	1 958	90	717	98
Itä-Uusimaa	2 693	113	26	121	361	88	283	103
Ahvenanmaa	285	92	0	0	10	38	35	96
Tuntematon	989	105	15	109	116	91	166	94

Liitetaulukko 20

Ansiöpäivärahan saajat iän, sukupuolen ja työttömyyskauden keston mukaan vuoden 2007 lopussa

Ikäryhmä	Työttömyyskauden kesto									
	alle 2 vk	3-4 vk	5-8 vk	9-12 vk	13-26 vk	27-52 vk	53-78 vk	79-104 vk	yli 105 vk	Yhteensä
Kaikki	10 352	8 563	10 620	9 490	19 513	15 888	9 864	6 542	10 394	101 226
%	10,2	8,5	10,5	9,4	19,3	15,7	9,7	6,5	10,3	100,0
-19	3	8	9	5	2	0	0	0	0	27
20-24	464	311	416	381	576	200	41	18	7	2 414
25-29	917	677	857	770	1 483	758	276	97	44	5 879
30-34	1 057	848	1 029	837	1 921	1 278	486	192	60	7 708
35-39	1 201	958	1 179	1 040	2 171	1 499	604	306	80	9 038
40-44	1 460	1 149	1 400	1 274	2 436	1 741	816	377	144	10 797
45-49	1 558	1 277	1 494	1 310	2 498	1 701	856	357	147	11 198
50-54	1 640	1 370	1 736	1 462	2 827	2 113	1 039	489	152	12 828
55-59	1 582	1 508	1 891	1 822	4 134	4 334	3 428	2 725	9 174	30 598
60-	470	457	609	589	1 465	2 264	2 318	1 981	586	10 739
Miehet	5 097	4 199	5 651	4 263	7 386	6 323	4 498	2 976	4 920	45 313
%	11,2	9,3	12,5	9,4	16,3	14,0	9,9	6,6	10,9	100,0
-19	3	7	8	4	1	0	0	0	0	23
20-24	275	190	268	186	270	101	16	12	3	1 321
25-29	438	350	458	363	571	253	129	50	18	2 630
30-34	491	380	519	346	603	415	191	85	24	3 054
35-39	532	431	597	416	748	525	245	108	36	3 638
40-44	725	546	733	570	921	613	332	150	55	4 645
45-49	776	641	813	582	932	616	358	140	55	4 913
50-54	843	674	919	649	1 029	839	458	203	54	5 668
55-59	772	758	1 015	848	1 628	1 844	1 579	1 210	4 393	14 047
60-	242	222	321	299	683	1 117	1 190	1 018	282	5 374
Naiset	5 255	4 364	4 969	5 227	12 127	9 565	5 366	3 566	5 474	55 913
%	9,4	7,8	8,9	9,3	21,7	17,1	9,6	6,4	9,8	100,0
-19	0	1	1	1	1	0	0	0	0	4
20-24	189	121	148	195	306	99	25	6	4	1 093
25-29	479	327	399	407	912	505	147	47	26	3 249
30-34	566	468	510	491	1 318	863	295	107	36	4 654
35-39	669	527	582	624	1 423	974	359	198	44	5 400
40-44	735	603	667	704	1 515	1 128	484	227	89	6 152
45-49	782	636	681	728	1 566	1 085	498	217	92	6 285
50-54	797	696	817	813	1 798	1 274	581	286	98	7 160
55-59	810	750	876	974	2 506	2 490	1 849	1 515	4 781	16 551
60-	228	235	288	290	782	1 147	1 128	963	304	5 365

Tässä liitetaulukossa saajien lukumäärässä ovat mukana ainoastaan ne henkilöt, joille on maksettu vuoden 2007 viimeiselle päivälle kohdistuva ansiöpäivärahamaksu.

Työttömyyskauden kesto on laskettu kullekin liitetaulukon saajalle vuoden 2007 viimeiselle päivälle kohdistuneesta maksusta taaksepäin. Esimerkiksi kohtaan "yli 105 vk" tilastoituvat ne henkilöt, jotka ovat saaneet ansiöpäivärahaa vuoden lopussa yhdenjaksoisesti yli 105 viikkoa eli enemmän kuin kahden vuoden ajan.

Liitetaulukko 21

Ansiopäivärahan ja koulutuspäivärahan saajat iän, sukupuolen ja 500 päivän enimmäisaikalaskuriin kertyneiden päivien mukaan 2007

Ikäryhmä	Enimmäisaikalaskuriin kertyneet päivät											
	alle 50	51-100	101-200	201-300	301-400	401-499	500	501-750	751-1000	1001-	Puuttuu	Yhteensä
Kaikki	68 112	31 326	37 586	24 236	18 328	15 430	10 902	13 871	7 565	5 333	1 165	233 854
%	29,1	13,4	16,1	10,4	7,8	6,6	4,7	5,9	3,2	2,3	0,5	100,0
-19	22	11	3	0	0	0	0	0	0	0	0	36
20-24	3 310	1 470	1 267	470	207	108	47	0	0	0	16	6 895
25-29	7 834	3 320	3 559	1 781	1 073	736	471	0	0	0	73	18 847
30-34	8 199	3 978	4 368	2 659	1 693	1 359	969	26	1	0	101	23 353
35-39	8 702	3 926	4 530	2 799	2 081	1 664	1 383	119	0	1	91	25 296
40-44	9 500	4 349	5 161	3 093	2 383	1 923	1 643	212	0	0	133	28 397
45-49	9 415	4 108	4 837	3 143	2 236	1 874	1 790	178	3	0	162	27 746
50-54	9 651	4 227	5 384	3 372	2 438	2 146	2 283	116	2	0	208	29 827
55-59	8 731	4 318	5 964	4 494	3 874	3 515	1 843	5 538	4 679	1 749	267	44 972
60-	2 748	1 619	2 513	2 425	2 343	2 105	473	7 682	2 880	3 583	114	28 485
Miehet	25 910	13 722	16 045	10 270	7 673	6 618	4 809	6 240	3 563	2 596	424	97 870
%	26,5	14,0	16,4	10,5	7,8	6,8	4,9	6,4	3,6	2,7	0,4	100,0
-19	13	10	2	0	0	0	0	0	0	0	0	25
20-24	1 534	745	619	238	96	65	26	0	0	0	3	3 326
25-29	2 886	1 378	1 382	724	455	347	235	0	0	0	17	7 424
30-34	2 957	1 476	1 601	947	575	527	419	5	1	0	28	8 536
35-39	3 021	1 612	1 784	1 073	747	557	565	21	0	0	33	9 413
40-44	3 492	1 862	2 198	1 272	974	749	697	43	0	0	52	11 339
45-49	3 585	1 877	2 066	1 356	879	811	816	32	3	0	54	11 479
50-54	3 778	1 969	2 391	1 370	992	886	1 018	20	1	0	79	12 504
55-59	3 466	1 989	2 737	2 014	1 709	1 571	806	2 520	2 255	883	116	20 066
60-	1 178	804	1 265	1 276	1 246	1 105	227	3 599	1 303	1 713	42	13 758
Naiset	42 202	17 604	21 541	13 966	10 655	8 812	6 093	7 631	4 002	2 737	741	135 984
%	31,0	12,9	15,8	10,3	7,8	6,5	4,5	5,6	2,9	2,0	0,5	100,0
-19	9	1	1	0	0	0	0	0	0	0	0	11
20-24	1 776	725	648	232	111	43	21	0	0	0	13	3 569
25-29	4 948	1 942	2 177	1 057	618	389	236	0	0	0	56	11 423
30-34	5 242	2 502	2 767	1 712	1 118	832	550	21	0	0	73	14 817
35-39	5 681	2 314	2 746	1 726	1 334	1 107	818	98	0	1	58	15 883
40-44	6 008	2 487	2 963	1 821	1 409	1 174	946	169	0	0	81	17 058
45-49	5 830	2 231	2 771	1 787	1 357	1 063	974	146	0	0	108	16 267
50-54	5 873	2 258	2 993	2 002	1 446	1 260	1 265	96	1	0	129	17 323
55-59	5 265	2 329	3 227	2 480	2 165	1 944	1 037	3 018	2 424	866	151	24 906
60-	1 570	815	1 248	1 149	1 097	1 000	246	4 083	1 577	1 870	72	14 727

Tässä liitetaulukossa saajien lukumäärässä ovat mukana ne henkilöt, joille on vuoden 2007 aikana maksettu joko ansiopäivärahaa tai koulutuspäivärahaa.

Enimmäisaikalaskuriin kertyneet päivät kuvaavat kunkin liitetaulukon saajan laskurin lukemaa vuoden 2007 lopussa. Laskuria kerryttävät työttömyyskassojen maksamista etuuksista sekä ansiopäivärahan että koulutuspäivärahan maksetut päivät.

Enimmäisaikalaskurin lukemasta ei voi päätellä etuusmaksatuksen yhdenjaksoisuutta - laskuriin on voinut kertyä päiviä esimerkiksi kuluneen vuoden kesä- ja joulukuulta ja edellisen vuoden tammi- ja marraskuulta.

Enimmäisaikalaskuriin voi kertyä yli 500 maksettua etuuspäivää pääsääntöisesti silloin, kun henkilölle maksetaan etuutta lisäpäiviltä.

Liitetaulukko 22

Ansiopäivärahopäätösten käsittelyajat 2007

Käsittelyaika päivinä	0-7	8-14	15-21	22-30	31- 60	61 -	puuttuu	yhteensä	Keski-	Medi-
Päätöksiä yhteensä	302 038	214 074	83 454	53 980	46 698	15 319	264	715 827	arvo	aani
%	42,2	29,9	11,7	7,5	6,5	2,1	0,0	100,0	14,2	8
Ammatinharjoittajien ja yrittäjien	79,6	6,7	4,3	3,8	3,7	1,7	0,2	1 247	7,1	1
Auto- ja Kuljetusalan Työntekijäin	35,1	32,4	15,1	7,8	7,0	2,6	0,0	14 493	16,9	10
Erityisalojen Toimihenkilöiden	35,8	26,0	12,8	12,0	11,0	2,3	0,0	12 859	16,5	10
Erityiskoulutettujen	46,9	18,5	8,0	10,1	14,2	2,3	0,0	9 189	15,9	8
IAET-kassa	55,1	9,6	7,7	10,9	12,3	3,5	1,0	21 206	15,6	5
Ilmailu- ja Rautatiekuljetusalan	86,6	6,1	2,2	1,9	2,6	0,6	0,0	1 425	6,6	3
Journalistien ja esittävien taiteilijoiden	59,2	10,9	6,9	6,0	8,6	8,1	0,2	7 930	21,7	4
Julkis- ja yksityisalojen toimihenkilöiden	40,3	34,3	13,6	6,0	4,5	1,3	0,0	22 899	12,4	9
Julkisten alojen teknisten	32,7	33,9	15,9	10,1	6,2	1,1	0,0	4 694	14,7	10
Julkisten ja hyvinvointialojen	41,3	38,8	7,7	5,5	5,2	1,5	0,0	103 352	13,0	9
Kemian	35,0	34,1	19,8	7,5	3,0	0,7	0,0	22 768	12,3	10
Lakimiesten	63,9	15,6	11,8	3,7	2,6	2,4	0,0	873	11,3	5
Lähi- ja perushoitajien	58,0	24,8	8,1	4,3	4,0	0,8	0,0	25 332	9,5	6
Lääkärien	48,0	17,2	10,6	6,6	7,6	10,1	0,0	198	28,3	8
Maa- meri- ja metsäalojen	72,1	13,2	4,7	4,1	4,3	1,6	0,0	3 565	11,0	5
Metallityöväen	33,7	33,5	14,6	10,6	6,4	1,1	0,0	50 833	14,2	9
Myyntin ja markkinoinnin ammattilaisten	45,1	21,5	10,6	10,1	10,4	2,2	0,0	4 353	14,8	8
Opettajien	50,5	16,9	13,2	11,2	6,0	2,2	0,0	28 396	14,8	7
Palvelualojen	23,2	48,9	14,6	6,1	5,3	1,8	0,0	113 167	14,5	9
Paperityöväen	59,4	10,2	14,3	8,0	6,8	1,3	0,0	9 260	12,8	5
Posti- ja logistiikka-alan	38,2	12,0	11,3	15,6	20,9	2,0	0,0	6 091	20,5	14
Puu- ja erityisalojen	35,7	29,5	17,1	7,9	6,0	3,8	0,0	20 859	16,5	10
Rahoitus- ja Erityisalojen	53,7	30,7	8,7	3,3	2,7	1,0	0,0	8 483	9,7	7
Rakennusalan	45,2	38,7	7,4	3,5	3,3	1,8	0,0	33 693	13,2	8
Seurakuntien Viran- ja Toimihaltijain	82,9	9,6	3,0	2,1	1,3	1,1	0,0	2 902	8,9	4
Suomen Elintarviketyöläisten	45,2	15,5	13,0	12,7	10,4	3,2	0,0	14 748	18,0	9
Suomen Merimies-Unionin	69,6	14,2	5,2	3,0	5,3	2,7	0,0	4 665	11,9	5
Suomen Yrittäjäin	70,1	11,1	6,1	5,1	4,4	2,8	0,4	1 516	11,4	4
Sähköalojen	61,9	18,0	6,7	4,7	5,7	3,0	0,0	4 761	13,1	6
Terveystieteiden	41,4	23,7	15,4	8,9	7,9	2,5	0,0	19 952	15,2	9
Toimihenkilöiden	46,2	20,6	11,7	10,1	8,8	2,6	0,0	26 337	15,0	8
Työttömyyskassa Nimit	69,3	5,9	5,7	8,7	7,1	2,9	0,4	4 541	11,7	2
Vakuutusväen	74,7	13,2	3,3	3,4	3,8	1,6	0,0	1 034	9,3	4
Valtion Virkamiesten	63,8	15,6	9,7	4,9	4,7	1,3	0,0	5 542	10,6	5
Viestintäalan	51,9	18,2	12,1	11,8	5,1	0,9	0,0	7 249	12,3	7
Yleinen työttömyyskassa YTK	49,6	19,4	10,9	8,3	8,4	3,4	0,0	95 415	15,5	8

Ansiopäivärahan hakijoille annetut kielteiset päätökset 2007

Ansiopäivärahan kielteiset päätökset työttömyysturvalain mukaisessa järjestyksessä	Lkm	%
2 luku		
Ei ole työnhakijana TTL 2 luku 1 §	24 695	
Ei hae kokoaikatyötä TTL 2 luku 1 §	135	
Ei ole työtön (toimiston lausunto) TTL 2 luku 1 §	8 617	
Hakija työllistyy TTL 2 luku 1 §	881	
Ei ole työtön (toimikunnan lausunto) TTL 2 luku 2 §	103	
Estynyt olemasta työmarkkinoilla TTL 2 luku 3 §	2 110	
Työllistyy päätoimisesti yrittäjänä tai omassa työssään TTL 2 luku 4 ja 5 §	682	
Päätoiminen opiskelija TTL 2 luku 6 §	774	
Ei ole työmarkkinoiden käytettävissä TTL 2 luku 8 §	214	
Eronnut työstä tai itse aiheuttanut työsuhteen päättymisen (enintään viisi päivää) TTL 2 luku 9 § 1 mom.	33	
Eronnut työstä tai itse aiheuttanut työsuhteen päättymisen (yli viisi päivää) TTL 2 luku 9 § 1 mom.	10 991	
Ei työmarkkinoilla kuutta viikkoa kuuden kuukauden aikana TTL 2 luku 11 § 1 mom.	152	
Kieltäytynyt enintään viisi päivää kestävästä työstä tai oma menettely estänyt työsuhteen syntymisen TTL 2 luku 12 §	131	
Kieltäytynyt yli viisi päivää kestävästä työstä tai oma menettely estänyt työsuhteen syntymisen TTL 2 luku 12 §	2 476	
Kieltäytynyt kolmen ensimmäisen kuukauden aikana ammattitaitoa vastaavasta yli viisi päivää kestävästä työstä TTL 2 luku 12 ja 13 §	22	
Kieltäytynyt kolmen ensimmäisen kuukauden aikana ammattitaitoa vastaavasta enintään viisi päivää kestävästä työstä TTL 2 luku 12 ja 13 §	2	
Kieltäytynyt koulutuksesta tai oma menettely estänyt koulutukseen valitsemisen TTL 2 luku 16 § 1 mom.	1 353	
Eronnut tai erotettu koulutuksesta TTL 2 luku 16 § 1 mom.	485	
Kieltäytynyt työnhakusuunnitelman laatimisesta tai työllistymisohjelman tarkistamisesta TTL 2 luku 18 § 1 mom.	736	
Kieltäytynyt työkokeilusta, työelämävalmennuksesta tai työllistymistä edistävästä toimenpiteestä TTL 2 luku 18 § 2 ja 3 mom.	19	
Keskeyttänyt työkokeilun, työelämävalmennuksen tai työllistymistä edistävän toimenpiteen TTL 2 luku 19 § 1 mom.	98	
Laiminlyönyt työnhakusuunnitelman tai työllistymisohjelman toteuttamisen TTL 2 luku 20 § 1 mom.	74	
Toistuva työstä tai koulutuksesta kieltäytyminen (3 kuukautta) TTL 2 luku 21 §	281	
Ei ole ollut työssä tai koulutuksessa kolmea kuukautta TTL 2 luku 21 §	5	
Yhteensä	55 069	17,9
3 luku		
65 vuoden täyttäminen TTL 3 luku 1 §	41	
Korvauspäivien lukumäärä TTL 3 luku 2 §	2 163	
Sairausvakuutuslain mukainen päiväraha TTL 3 luku 3 § 1 mom.	8 936	
Työkyvyttömyyseläke, kuntoutustuki tai muun lain mukainen työkyvyttömyyden perusteella maksettu etuus TTL 3 luku 3 § 1 mom.	4 207	
Maksettu sairauspäivärahaa enimmäisaika, työkyvyttömyyseläkehakemus ei vireillä TTL 3 luku 3 § 3 mom.	50	
Maksettu sairauspäivärahaa enimmäisaika, ei selvitystä työkyvyn mukaisesta työstä TTL 3 luku 3 § 3 mom.	27	
Ei työttömyysetuuden saajana työkyvyttömäksi tullessaan TTL 3 luku 3 § 4 mom.	670	
Päiväraha, muu lakisääteinen korvaus tai sairausajan palkka sairausvakuutuslain omavastuujalta TTL 3 luku 3 § 4 mom.	39	
Sairausajan palkka tai muu vastaava korvaus kokoaikatyön perusteella TTL 3 luku 3 § 3 mom.	195	
Koulutuspäiväraha TTL 3 luku 4 § 1 mom.	24	
Vanhuuseläke TTL 3 luku 4 § 2 mom.	171	
Varhennettu vanhuuseläke TTL 3 luku 4 § 2 mom.	37	
Yksilöllinen varhaiseläke TTL 3 luku 4 § 2 mom.	6	
Työttömyyseläke TTL 3 luku 4 § 2 mom.	178	
Äitiysraha TTL 3 luku 4 § 2 mom.	186	
Isyysraha TTL 3 luku 4 § 2 mom. 3 kohta	99	
Vanhempainraha TTL 3 luku 4 § 2 mom. 3 kohta	111	
Raskauden ja synnytyksen vuoksi myönnetty loma TTL 3 luku 4 § 2 mom.	1	
Erityishoitoraha TTL 3 luku 4 § 2 mom.	46	
Sukupolvenvaihdoseläke TTL 3 luku 4 § 2 mom.	1	
Luopumistuki TTL 3 luku 4 § 2 mom.	5	
Kuntoutusraha tai ansionmenetykskorvaus kuntoutuksen perusteella TTL 3 luku 4 § 2 mom.	1 217	
Koulutustuki TTL 3 luku 4 § 2 mom.	815	

Ansiopäivärahan kielteiset päätökset työttömyysturvalain mukaisessa järjestyksessä	Lkm	%
Irtisanomisajan palkka tai sitä vastaava korvaus TTL 3 luku 5 §	1 007	
Vuosiloma-ajan palkka TTL 3 luku 5 §	1 810	
Lain tai työ- tai virkaehtosopimuksen mukaiseen työajan lyhentämiseen perustuva vapaa TTL 3 luku 5 §	53	
Muu työnantajalta saatu taloudellinen etuus TTL 3 luku 6 § 1 mom.	283	
Lomakorvaus TTL 3 luku 6 § 2 mom.	81 336	
Lomakorvaus ja työnantajalta saatu taloudellellinen etuus TTL 3 luku 6 §	2 227	
Jaksotettu myyntivoitto TTL 3 luku 7 § 1 mom.	44	
Työriita TTL 3 luku 8 §	29	
Yhteensä	106 014	34,4
4 luku		
Lyhennetty työaika, ei ole kysymys lain tarkoittamasta lomautuksesta eikä osa-aikaistamisesta TTL 4 luku 1 § 1 mom.	79	
Vastaanottanut yli kaksi viikkoa kestävä kokoaikatyön TTL 4 luku 1 §	12 528	
Työaika ylittää 75 prosenttia TTL 4 luku 3 §	42 790	
Työaika ylittää 75 prosenttia työaikalin mukaisesta työajasta TTL 4 luku 3 §	96	
Työsopimuksen mukainen työaika ylittää 75 prosenttia TTL 4 luku 3 § 2 mom.	185	
Jaksotyössä kuukausipalkan perusteena oleva keskimääräinen työaika ylittää 75 prosenttia TTL 4 luku 3 § 2 mom.	6	
Työtulo soviteltu, ei maksettavaa - sovittelu 50 prosenttia TTL 4 luku 4 ja 5 §	5 553	
Yritystoiminnan työtulo soviteltu, ei maksettavaa - sovittelu 50 prosenttia TTL 4 luku 4 ja 5 §	35	
Työtulo soviteltu ja lakisääteinen etuus, ei maksettavaa - sovittelu 50 prosenttia TTL 4 luku 4, 5 ja 7 §	146	
Yritystoiminnan työtulo soviteltu ja lakisääteinen etuus, ei maksettavaa - sovittelu 50 prosenttia TTL 4 luku 4,5 ja 7 §	3	
Työtulo soviteltu ja lisäeläke, ei maksettavaa - sovittelu 50 prosenttia TTL 4 luku 4 ja 5 §, 7 § 3 mom.	13	
Työtulo soviteltu ja lasten kotihoidon tuki, ei maksettavaa - sovittelu 50 prosenttia TTL 4 luku 4,5 ja 8 §	53	
Yritystoiminnan työtulo soviteltu ja lasten kotihoidon tuki, ei maksettavaa - sovittelu 50 prosenttia TTL 4 luku 4,5 ja 8 §	1	
Työtulo soviteltu, ei maksettavaa - 90 prosentin sääntö TTL 4 luku 5 § 2 mom.	22 836	
Yritystoiminnan työtulo soviteltu, ei maksettavaa - 90 prosentin sääntö TTL 4 luku 5 § 2 mom.	61	
Työtulo soviteltu ja lakisääteinen etuus, ei maksettavaa - 90 prosentin sääntö TTL 4 luku 5 § 2 mom ja 7 §	257	
Yritystoiminnan työtulo soviteltu ja lakisääteinen etuus, ei maksettavaa - 90 prosentin sääntö TTL 4 luku 5 § 2 mom ja 7 §	4	
Työtulo soviteltu ja lisäeläke, ei maksettavaa - 90 prosentin sääntö TTL 4 luku 5 § 2 mom ja 7 § 3 mom.	15	
Työtulo soviteltu ja lasten kotihoidon tuki, ei maksettavaa - 90 prosentin sääntö TTL 4 luku 5 § 2 mom ja 8 §	159	
Yritystoiminnan työtulo soviteltu ja lasten kotihoidon tuki, ei maksettavaa - 90 prosentin sääntö TTL 4 luku 5 § 2 mom ja 8 §	2	
Työtulo soviteltu, ei maksettavaa - korotettu ansio-osa, 100 prosentin sääntö TTL 4 luku 5 § 3 mom.	30	
Työtulo soviteltu ja lakisääteinen etuus, ei maksettavaa - korotettu ansio-osa, 100 prosentin sääntö TTL 4 luku 5 § 3 mom ja 7 §	1	
Lakisääteinen etuus, ei maksettavaa TTL 4 luku 7 §	25	
Lisäeläke, ei maksettavaa TTL 4 luku 7 § 3 mom.	5	
Työtulo soviteltu, ei maksettavaa - työllistymisohjelmallisä, 100 prosentin sääntö TTL 4 luku 5 § 3 mom.	1	
Yhteensä	84 884	27,6
5 luku		
Ei jäsen TTL 5 luku 2 § 1 mom. ja 6 § 1 mom.	356	
Ei jäsen kymmentä kuukautta TTL 5 luku 2 § 1 mom.	470	
Työssäoloehto ei ole täytynyt (alkuehto) TTL 5 luku 2 § 1 mom. ja 3 § 1 mom. sekä 4 §	1 159	
Työssäoloehto ei ole täytynyt (paluu- tai nollausehto) TTL 5 luku 2 § 1 mom. 3 § 2 ja 5 mom. sekä 4 §	667	
Työssäoloehto ei ole täytynyt opetuslalla (alkuehto) TTL 5 luku 2 § 1 mom, 3 § 1 mom. ja 4 § 5 mom.	27	
Työssäoloehto ei ole täytynyt opetuslalla (paluu- tai nollausehto) TTL 5 luku 2 § 1 mom, 3 § 2 ja 5 mom. ja 4 § 5 mom.	21	
Työssäoloehto ei ole täytynyt työalalla, jossa ei ole työehtosopimusta TTL 5 luku 4 § 3 mom.	6	
Yrittäjän työssäoloehto ei ole täytynyt TTL 5 luku 6 § 1 mom. ja 7 §	3	
Muusta valtiosta muuttanut, ei neljän viikon työssäoloa Suomessa TTL 5 luku 9 §	31	
Poissa työmarkkinoilta yli kuusi kuukautta TTL 5 luku 10 § 1 mom, 2 § 1 mom, 3 § 1, 2 ja 5 mom. sekä 4 §	214	
Työnhakijana muussa valtiossa yli kolme kuukautta, ei neljän viikon työssäoloa Suomessa TTL 5 luku 11 §	13	
Ostavastuuaja ei ole täytynyt TTL 5 luku 13 § 1 mom.	8 738	
Työtön vain omavastuuajan TTL 5 luku 13 § 1 mom.	7 653	
Yhteensä	19 412	6,3

Ansiöpäivärahan kielteiset päätökset työttömyysturvalain mukaisessa järjestyksessä		Lkm	%
6 luku			
Korotettu ansio-osa, maksettu enimmäisaika 150 päivää TTL 6 luku 3 § 3 mom.		4 606	
Työllistymisohjelmalisä - ei laadittu työllistymisohjelmaa TTL 6 luku 3 a § 1 mom.		130	
Työllistymisohjelmalisä - ei ole menettänyt työtään taloudellisista ja tuotannollisista syistä TTL 6 luku 3 a § 1 mom.		122	
Työllistymisohjelmalisä - työhistoria ei täyty TTL 6 luku 3 a § 1 mom.		34	
Työllistymisohjelmalisä - määräaikaisen työntekijän työhistoria ei täyty TTL 6 luku 3 a § 1 mom.		53	
Työllistymisohjelmalisä - työssäoloehto ei täyty TTL 6 luku 3 a § 1 mom.		2	
Työllistymisohjelmalisä - työnhakuun liittyvä valmennus tai työkokeilu päättynyt TTL 6 luku 3 a § 3 mom.		85	
Työllistymisohjelmalisä - maksettu enimmäisaika 185 päivää TTL 6 luku 3 a § 3 mom.		69	
Työllistymisohjelmalisä - maksettu enimmäisaika 20 päivää TTL 6 luku 3 a § 3 mom.		4 081	
Työllistymisohjelmalisä - yli seitsemän päivän katkos toimenpiteiden välillä TTL 6 luku 3 a § 3 mom.		1	
Työllistymisohjelmalisä - työsuhteen irtisanomisperuste riitautettu TTL 6 luku 3 a § 3 mom.		40	
500 päivän enimmäisaika täytynyt yli 60-vuotiaalla TTL 6 luku 9 § 1 mom.		4 449	
Lisäpäivät ja 60 vuoden ikä (syntynyt ennen vuotta 1950) TTL 6 luku 9 § 1 mom.		7 016	
Lisäpäivät ja 65 vuoden ikä (syntynyt vuonna 1950 tai sen jälkeen) TTL 6 luku 9 § 2 mom.		2	
Yhteensä		20 690	6,7
Muut työttömyysturvalain perusteella annetut kielteiset päätökset			
Lomautettu ilman työsopimuslain perusteita TTL 1 luku 1 § ja 4 luku 1 § sekä työsopimuslaki 5 luku 2 § 3 mom.		30	
Ei asu Suomessa TTL 1 luku 8 § 6-7mom.		4	
500 päivää täytynyt koulutuspäivärahaa maksettaessa TTL 6 luku 7 § ja 10 luku 6 § 2 mom.		61	
500 työttömyyspäivän enimmäismaksuaika täytynyt palkansaajalla TTL 6 luku 7 ja 8 §, 5 luku 2 § 1 mom, 3 § 2 ja 5 mom. sekä 4 §		10 945	
500 työttömyyspäivän enimmäismaksuaika täytynyt, ei lisäpäiväoikeutta yritystoiminnan vuoksi TTL 6 luku 7,8 ja 9 § sekä 5 luku 2, 3, 6 ja 7 §		53	
Ei ole täyttänyt palkansaajan työssäoloehto 500 päivän jälkeen TTL 6 luku 8 §, 5 luku 2 § 1 mom, 3 § 2 ja 5 mom. sekä 4 §		125	
Palkkatuki TTL 7 luku 1 § 4 mom.		27	
Hakemus myöhästynyt TTL 11 luku 1 § 2 mom.		4 233	
Ei ole antanut tarvittavia tietoja TTL 11 luku 2 § 1 mom.		2 650	
Ei maksettavaa, määrä alle 50 prosenttia peruspäivärahasta - työtulo TTL 11 luku 5 § 2 mom. sekä 4 luku 4 ja 5 §		1 290	
Ei maksettavaa, määrä alle 50 prosenttia peruspäivärahasta - yritystoiminnan työtulo TTL 11 luku 5 § 2 mom. sekä 4 luku 4 ja 5 §		9	
Ei maksettavaa, määrä alle 50 prosenttia peruspäivärahasta - työtulo ja lakisääteinen etuus TTL 11 luku 5 § 2 mom, 4 luku 4,5,7 §		19	
Ei maksettavaa, määrä alle 50 prosenttia peruspäivärahasta - työtulo ja lisäeläke TTL 11 luku 5 § 2 mom, 4 luku 4 ja 5 §, 7 § 3 mom.		2	
Ei maksettavaa, määrä alle 50 prosenttia peruspäivärahasta - työtulo ja lasten kotihoidon tuki TTL 11 luku 5 § 2 mom, 4 luku 4,5,8 §		12	
Ei maksettavaa, määrä alle 50 prosenttia peruspäivärahasta - lakisääteinen etuus TTL 11 luku 5 § 2 mom, 4 luku 7 §		5	
Ei maksettavaa, määrä alle 50 prosenttia peruspäivärahasta - lisäeläke TTL 11 luku 5 § 2 mom, 4 luku 7 § 3 mom.		1	
Muu työvoimapolitiittinen syy (ei valmista perustelutekstää)		159	
Muu yleinen peruste, (käsittelijä laatii päätöstekstin itse)		2 300	
31.12.2002 asti voimassa olleen työttömyysturvalain perusteella annetut kielteiset päätökset, joille ei löydy suoraa vastinetta 1.1.2003 voimaan tulleen työttömyysturvalain mukaisista päätöksistä		9	
Yhteensä		21 934	7,1
Päätökset yhteensä		308 003	100,0

Takaisinperintäpäätökset 2007

	Takaisinperintäpäätökset yhteensä		Peritty takaisin €	Jätetty perimättä takaisin (takautuva eläke)	
	kpl	€		kpl	€
Yhteensä	14 327	17 768 661	15 524 705	1 511	1 024 373
Ammatinharjoittajien ja yrittäjien	50	38 624	26 452	4	302
Auto- ja Kuljetusalan Työntekijäin	332	646 715	521 876	61	40 773
Erityisalojen Toimihenkilöiden	161	172 770	193 617	11	12 236
Erityiskoulutettujen	188	109 203	108 232	6	5 383
IAET-kassa	741	828 477	639 226	28	7 541
Ilmailu- ja Rautatiekuljetusalan	42	148 288	81 203	7	6 369
Journalistien ja esittävien taiteilijoiden	88	121 957	92 288	6	8 198
Julkis- ja yksityisalojen toimihenkilöiden	541	593 105	411 643	59	37 097
Julkisten alojen teknisten	90	177 522	153 553	6	6 995
Julkisten ja hyvinvointialojen	1 579	2 031 521	2 182 919	287	274 762
Kemian	452	438 786	429 795	45	33 645
Lakimiesten	19	23 051	50 453	1	883
Lähi- ja perushoitajien	531	507 918	356 271	74	36 492
Lääkärien	10	21 288	21 853	2	1 432
Maa- meri- ja metsäalojen	44	133 948	115 466	8	1 302
Metallityöväen	1 398	2 073 249	1 663 843	143	87 785
Myynnin ja markkinoinnin ammattilaisten	113	170 434	182 163	7	1 929
Opettajien	514	512 613	296 317	21	18 949
Palvelualojen	1 812	1 688 401	1 686 815	204	93 179
Paperityöväen	151	438 810	413 870	15	11 508
Posti- ja logistiikka-alan	125	280 117	267 237	29	10 946
Puu- ja erityisalojen	575	524 738	488 245	61	43 591
Rahoitus- ja Erityisalojen	103	231 337	257 722	14	4 159
Rakennusalan	601	942 707	836 493	89	49 277
Seurakuntien Viran- ja Toimihaltijain	27	100 003	82 779	10	4 560
Suomen Elintarviketyöläisten	423	535 773	376 110	33	37 618
Suomen Merimies-Unionin	60	86 524	72 771	3	2 868
Suomen Yrittäjäin	65	53 822	47 097	8	798
Sähköalojen	162	217 433	217 779	14	9 784
Terveystieteiden	462	453 626	350 196	38	33 792
Toimihenkilöiden	505	788 245	553 163	46	41 935
Työttömyyskassa Nimit	158	127 930	122 537	14	5 492
Vakuutusväen	27	76 860	79 602	5	1 172
Valtion Virkamiesten	97	115 720	108 570	19	15 505
Viestintäalan	107	174 942	135 297	18	10 083
Yleinen työttömyyskassa YTK	1 974	2 182 205	1 901 251	115	66 033

	Luopumiset							
	Kohtuullisuus		Vähäinen määrä		Tarkoituksenmukaisuus		Kustannukset	
	kpl	€	kpl	€	kpl	€	kpl	€
Yhteensä	465	586 425	1 150	41 208	207	421 037	15	8 411
Ammatinharjoittajien ja yrittäjien	5	6 786	1	29	0	0	0	0
Auto- ja Kuljetusalan Työntekijäin	7	10 451	4	16	2	1 746	0	0
Erityisalojen Toimihenkilöiden	9	8 739	17	663	0	0	0	0
Erityiskoulutettujen	7	1 692	18	536	0	0	0	0
IAET-kassa	31	38 956	17	142	0	0	0	0
Ilmailu- ja Rautatiekuljetusalan	0	0	1	23	0	0	1	5 352
Journalistien ja esittävien taiteilijoiden	3	2 044	2	55	0	0	0	0
Julkis- ja yksityisalojen toimihenkilöiden	9	13 333	2	17	7	13 292	0	0
Julkisten alojen teknisten	2	12 592	4	53	1	648	0	0
Julkisten ja hyvinvointialojen	38	87 568	161	6 596	103	243 102	0	0
Kemian	12	19 740	52	1 247	1	60	0	0
Lakimiesten	0	0	1	8	0	0	0	0
Lähi- ja perushoitajien	14	10 240	12	383	0	0	0	0
Lääkärien	0	0	0	0	0	0	0	0
Maa- meri- ja metsäalojen	0	0	0	0	0	0	0	0
Metallityöväen	92	58 981	40	974	10	4 475	2	30
Myynnin ja markkinoinnin ammattilaisten	2	6 108	7	84	8	6 724	0	0
Opettajien	16	58 748	69	3 624	6	15 975	2	1 423
Palvelualojen	86	66 037	289	9 514	18	45 251	6	270
Paperityöväen	5	45 260	2	11	0	0	0	0
Posti- ja logistiikka-alan	2	4 025	5	80	0	0	0	0
Puu- ja erityisalojen	23	26 318	153	5 585	15	18 587	3	403
Rahoitus- ja Erityisalojen	0	0	2	45	0	0	1	932
Rakennusalan	21	32 570	19	636	29	55 976	0	0
Seurakuntien Viran- ja Toimihaltijain	0	0	0	0	0	0	0	0
Suomen Elintarviketyöläisten	27	26 725	8	248	0	0	0	0
Suomen Merimies-Unionin	2	1 028	2	2	0	0	0	0
Suomen Yrittäjäin	1	1 142	2	6	0	0	0	0
Sähköalojen	3	2 236	18	631	1	1 845	0	0
Terveystieteiden	6	8 957	28	820	0	0	0	0
Toimihenkilöiden	2	344	4	33	1	62	0	0
Työttömyyskassa Nomit	3	305	11	345	0	0	0	0
Vakuutusväen	2	2 337	1	14	4	12 940	0	0
Valtion Virkamiesten	10	5 134	8	417	1	353	0	0
Viestintäalan	4	5 247	7	232	0	0	0	0
Yleinen työttömyyskassa YTK	21	22 783	183	8 140	0	0	0	0

TUOSLASKELMAN JA TASEEN YKSITYISKOHTAINEN ERITTELY 2006-2007

	2006	2007	Muutos %
	€	€	06-07
VAKUUTUSTOIMINTA			
TUOTOT			
VAKUUTUSMAKSUTUOTOT			
Jäsenmaksut	131 162 960,57	133 038 560,78	
Jäsenmaksujen oikaisut	-144 150,78	-123 745,47	
	131 018 809,79	132 914 815,31	1,45
VAKUUTUSTOIMINNAN MUUT TUOTOT			
Sosiaali- ja terveysministeriön osuus hallintokuluihin			
STM:n osuus hallintokuluihin, jäsenmäärän perusteella	463 608,00	472 079,04	
STM:n osuus hallintokuluihin, ansiopäivärahat	4 817 360,80	4 305 166,96	
STM:n osuus hallintokuluihin, vuorottelukorvaukset	270 513,17	318 314,45	
STM:n osuus hallintokuluihin, koulutuspäivärahat	54 060,46	58 999,79	
Oikaisuerä edelliseltä vuodelta	185,92	-23,50	
	5 605 728,35	5 154 536,74	-8,05
Työministeriön osuus hallintokuluihin			
TM:n osuus hallintokuluihin, opintososiaaliset etuudet	585 859,44	619 178,15	
Oikaisuerä edelliseltä vuodelta	0,01	0,00	
	585 859,45	619 178,15	5,69
Työttömyysvakuutusrahaston osuus hallintokuluihin			
TVR:n osuus hallintokuluihin, jäsenmäärän perusteella	463 608,00	472 079,04	
TVR:n osuus hallintokuluihin, ansiopäivärahat	4 817 360,86	4 305 166,96	
TVR:n osuus hallintokuluihin ansiopv päätösten perusteella	1 518 280,00	1 412 376,00	
TVR:n osuus hallintokuluihin, vuorottelukorvaukset	270 513,20	318 314,45	
TVR:n osuus hallintokuluihin, opintososiaaliset etuudet	585 859,46	619 178,15	
TVR:n osuus hallintokuluihin op.sos.etuuspäätösten perusteella	80 788,00	88 120,00	
TVR:n osuus hallintokuluihin, koulutuspäivärahat	54 060,46	58 999,79	
TVR:n osuus hallintokuluihin koulutuspv ptsten perusteella	8 930,00	10 084,00	
Oikaisuerä edelliseltä vuodelta	21 101,07	-47,50	
	7 820 501,05	7 284 270,89	-6,86
Muut vakuutustoiminnan tuotot	33 489,58	54 836,46	
Osuudet hallintokuluihin ja muut vakuutustoiminnan tuotot yhteensä	14 045 578,43	13 112 822,24	
T u o t o t y h t e e n s ä	145 064 388,22	146 027 637,55	0,66
KORVAUSKULUT			
Maksetut korvaukset			
Ansiopäivärahat			
Lisäpäivien ansiopäivärahat	-172 711 501,15	-178 617 141,76	
Lisäpäivien ansiopvr:n korotetut ansio-osat	-33 931,66	-17 309,99	
Lomautusajan ja sääestepäivien ansiopäivärahat	-88 437 645,55	-72 732 886,63	
Lomautusajan ansipvr:n korotetut ansio-os. ja työll.ohj.lisät	-105 719,41	-108 181,04	
Muut ansiopäivärahat, palkansaajat	-1 094 006 898,87	-957 761 083,11	
Muiden ansiopäivärahojen korotetut ansio-osat ja työll.ohj.lisät	-14 274 211,26	-14 306 897,14	
Yrittäjien maksamat ansiopäivärahat	-6 920 914,97	-6 592 339,41	
Pohjoismaiden maksamat netto-osuudet	103 799,26	88 664,42	
Ansiopäivärahat yhteensä	-1 376 387 023,61	-1 230 047 174,66	-10,63
Vuorottelukorvaukset	-77 289 473,01	-90 946 985,63	17,67
Ansiopäivärahat ja vuorottelukorvaukset yhteensä	-1 453 676 496,62	-1 320 994 160,29	-9,13
Opintososiaaliset etuudet			
Opintososiaaliset etuudet, perusosat	-63 658 726,67	-65 923 640,25	
Yrittäjien opintosos.etuudet, perusosat ja lapsikorotukset	-310 358,76	-371 026,34	
Opintososiaaliset etuudet, ansio-osat	-65 427 287,94	-69 610 426,09	
Op.sos. etuuksien korotetut ansio-osat ja työll. ohj.lisät	-5 339 155,52	-7 792 379,66	
Yrittäjien opintosos.etuudet, ansio-osat	-176 893,52	-222 741,12	
Opintososiaaliset etuudet, lapsikorotukset	-8 719 506,64	-8 892 283,45	
Opintososiaaliset etuudet, ylläpitokorvaukset	-23 649 920,49	-23 974 206,68	
Yrittäjien opintosos.etuudet, ylläpitokorvaukset	-106 560,86	-121 337,32	
	-167 388 410,40	-176 908 040,91	5,69
Koulutuspäivärahat			
Koulutuspäivärahat, palkansaajat	-15 008 212,09	-16 328 765,98	
Koulutuspäivärahojen korotetut ansio-osat	-309 484,30	-388 933,78	
Yrittäjien koulutuspäivärahat	-128 154,77	-139 380,62	
	-15 445 851,16	-16 857 080,38	9,14

	2006 €	2007 €	Muutos % 06-07
Yrittäjäkassan osuus yrittäjien jälkisuojatuksista		-45 659,14	
Muut ansiopäivärahat	-29 790,49	-3 174,78	
Koulutuspäivärahat	-268,23	-8 341,77	
Opintososiaalisten etuuksien ansio-osat	-2 121,55	-57 175,69	
	-32 180,27	0,00	
Maksetut korvaukset yhteensä	-1 636 542 938,45	-1 514 816 457,27	-7,44
Muiden osuudet korvauksista			
Sosiaali- ja terveysministeriö			
STM:n osuus muista ansiopäivärahoista	510 951 377,74	442 201 842,94	
STM:n osuus yrittäjien ansiopäivärahoista ja lapsikorotuksista	3 974 988,08	3 801 260,32	
STM:n osuus vuorottelukorvauksista	32 291 195,53	37 611 330,95	
STM:n osuus koulutuspäivärahoista	6 606 895,60	7 168 425,51	
STM:n osuus yrittäjien koulutuspäivärahoista ja lapsikorotuksista	84 302,42	90 714,77	
Oikaisuerä edelliseltä vuodelta	-26 033,10	0,30	
	553 882 726,27	490 873 574,79	-11,38
Työministeriö			
TM:n osuus opintososiaalisten etuuksien perusosista	63 690 266,95	65 923 640,25	
TM:n osuus op.sos etuuksien yritt.ansiopvr perusos. ja lapsikor.	324 837,24	371 026,34	
TM:n osuus opintosos. etuuksien ylläpitokorvauksista	23 618 648,49	23 974 206,68	
TM:n osuus yrittäjien op.sos.etuuksien ylläpitokorvauksista	106 560,86	121 337,32	
Oikaisuerä edelliseltä vuodelta	0,00	0,00	
	87 740 313,54	90 390 210,59	3,02
Työttömyysvakuutusrahasto			
TVR:n osuus lisäpäivien ansiopäivärahoista	163 211 686,79	168 793 128,26	
TVR:n osuus lisäpäivien korotetuista ansio-osista	33 931,66	17 309,99	
TVR:n osuus lomautusajan ja sääestepäivien ansiopäivärahoista	83 573 770,41	68 732 556,49	
TVR:n osuus lom.ajan pvr:n korotetuista ansio-os. ja työll.ohj.lis.	105 719,41	108 181,04	
TVR:n osuus muista ansiopäivärahoista	522 823 277,33	462 804 728,46	
TVR:n osuus ansiopäivärahojen korotetuista ansio-os. ja työll.ohj.	14 267 956,30	14 299 595,56	
TVR:n osuus vuorottelukorvauksista	40 747 637,16	48 333 900,42	
Oikaisuerä edelliseltä vuodelta, ansiopvr ja vuor.korv.	-39 347,75	0,00	
TVR:n osuus opintososiaalisten etuuksien ansio-osista	61 818 277,97	65 781 825,65	
TVR:n osuus opintosos.etuuksien korotetuista ansio-osista ja työll.ohj.	5 348 448,43	7 792 379,66	
TVR:n osuus opintososiaalisten etuuksien lapsikorotuksista	8 707 563,82	8 892 283,45	
Oikaisuerä edelliseltä vuodelta	0,01	0,00	
TVR:n osuus koulutuspäivärahoista	7 576 084,86	8 295 533,29	
TVR:n osuus koulutuspäivärahojen korotetuista ansio-osista	309 484,30	355 851,64	
Oikaisuerä edelliseltä vuodelta	-586,57	0,00	
	908 483 904,13	854 207 273,91	-5,97
Valtion ja TVR:n osuus korvauksista yhteensä	1 550 106 943,94	1 435 471 059,29	-7,40
Yrittäjäkassan osuus yrittäjien jälkisuojatuksista			
Muut ansiopäivärahat	29 790,49	43 410,30	
Koulutuspäivärahat	268,23	3 174,78	
Oikaisuerät edelliseltä vuodelta	0,00	0,00	
Opintososiaalisten etuuksien ansio-osat	2 121,54	8 341,76	
Oikaisuerät edelliseltä vuodelta	0,00	0,00	
Yrittäjäkassan osuus yhteensä	32 180,26	54 926,84	
Muiden osuudet korvauksista yhteensä	1 550 139 124,20	1 435 525 986,13	-7,39
Korvausvastuun muutos			
Maksamattomien ansiopäivärahojen korvausvastuun muutos	355 062,61	589 309,89	
Maksamattomien vuorottelukorvausten korvausvastuun muutos	-31 622,03	-14 499,25	
Maksamattomien opintosos.etuuksien korvausvastuun muutos	-11 786,45	7 510,61	
Maksamattomien koulutuspäivärahojen korvausvastuun muutos	-4 628,02	-8 910,39	
Korvausvastuun muutokset yhteensä	307 026,11	573 410,86	86,76
	0,00	0,00	
Takaisinperintäsaamisten kulukirjaukset yhteensä	-25 182,41	-11 467,33	-54,46
Korvauskulut yhteensä	-86 121 970,55	-78 728 527,61	-8,58

	2006	2007	Muutos %
	€	€	06-07
HALLINTOKULUT			
Henkilöstökulut			
Palkat ja palkkiot	-24 829 931,77	-25 183 924,61	
Henkilösivukulut	0,00	0,00	
Eläkekulut	-5 029 704,21	-5 591 015,10	
Muut henkilösivukulut	-1 883 453,72	-1 416 767,23	
	-31 743 089,70	-32 191 706,94	1,41
Poistot	-1 649 828,60	-1 440 257,61	-12,70
Tarkastusmaksukulut	-892 511,00	-867 114,00	-2,85
Jäsenmaksukulut	0,00	0,00	
Työttömyyskassojen tukikassan jäsenmaksu	0,00	0,00	
Työttömyyskassojen Yhteisjärjestön jäsenmaksu	-590 650,00	-630 000,00	6,66
	-590 650,00	-630 000,00	6,66
Muut hallintokulut			
Etuuksien maksatuskulut	-4 961 511,53	-4 706 211,59	
Ostetut tietojenkäsittelypalvelut	-2 298 284,37	-2 423 858,65	
Liitolta ostetut henkilöstöpalvelut	-4 199 569,96	-4 883 832,70	16,29
Liiton veloittamat muut kulut	-3 323 866,69	-2 613 958,97	
Muilta ostetut muut palvelut	-1 313 921,35	-1 454 405,55	
Toimistokulut	-3 273 596,29	-4 113 428,48	
Toimistotilan kulut	-3 434 870,77	-3 542 246,05	
Kassan kokouksen kulut	-32 207,74	-31 739,17	
Liiton veloittamat kassan kokouksen kulut	-588 609,71	-357 051,90	
Valtuuskunnan kulut	-10 041,07	-7 763,21	
Liiton veloittamat valtuuskunnan kulut	-442 915,20	-121 708,57	
Hallituksen kulut	-399 239,51	-390 313,30	
Liiton veloittamat hallituksen kulut	-361 043,28	-260 027,14	
Tiedotuskulut	-558 420,11	-641 547,10	
Liiton veloittamat tiedotuskulut	-413 119,54	-417 334,24	
Henkilöstön matkakulut	-307 212,44	-284 011,20	
Henkilöstön muut kulut	-2 513 311,58	-2 578 964,66	
Muut erittelemättömät hallintokulut	-231 388,99	-192 745,77	
	-28 663 130,13	-29 021 148,25	1,25
Hallintokulut yhteensä	-63 539 209,43	-64 150 226,80	0,96
Vakuutustoiminnan tuotto/kulujäämä	-4 596 791,76	3 148 883,14	168,50
SIIJOITUS- JA RAHOITUSTOIMINTA			
Tuotot osakkeista ja osuuksista	474 940,40	336 496,10	
Korkotuotot pysyvien vastaavien sijoituksista	3 740 104,71	3 651 367,64	
Muut korkotuotot	4 031 902,34	6 122 831,91	
Vuokratuotot	186 490,98	178 708,65	
Muut sijoitus- ja rahoitustuotot	2 212 253,12	3 791 271,42	
Arvon alentumisten palautukset	525 176,57	157 225,54	
Arvon alentumiset pysyvien vastaavien sijoituksista	-250 509,08	-1 047 222,73	
Arvon alentumiset rahoitusarvopapereista	-146 157,08	-70 856,99	
Korkokulut	-4 044,03	-1 398,12	
Muut sijoitus- ja rahoituskulut	-214 443,12	-302 602,59	
	10 555 714,81	12 815 820,83	21,41
Tuotto-/Kulujäämä	5 958 923,05	15 964 703,97	-167,91
SATUNNAISET ERÄT			
Työttömyyskassojen Tukisäätiön avustus	68 000,00	36 000,00	
Lahjoitukset	0,00	0,00	
Tukikassan tasoitus	0,00	0,00	
Valtion lisäosuus	0,00	0,00	

	2006 €	2007 €	Muutos % 06-07
Jäsenmaksun tasaus	5 999 999,00	5 000 001,00	
Muut satunnaiset tuotot	361 052,06	328 000,00	
Satunnaiset kulut	-4 636,00	-54 320,00	
	6 424 415,06	5 309 681,00	-17,35
TILIKAUDEN TULOS	12 383 338,11	21 274 384,97	71,80
TILINPÄÄTÖSSIIRROT			
Varausten lisäys (-) tai vähennys (+)	80 000,00	33 000,00	
TILIKAUDEN YLIJÄÄMÄ (ALIJÄÄMÄ)	12 463 338,11	21 307 384,97	70,96

TASE 31.12.2007**VASTAAVAA****PYSYVÄT VASTAAVAT**

Aineettomat hyödykkeet

Aineettomat oikeudet

919 105,97 998 298,82

Muut pitkävaikutteiset menot

1 234 613,69 398 783,54

Ennakkomaksut

0,00 0,00

2 153 719,66 1 397 082,36 -35,13

Aineelliset hyödykkeet

Maa- ja vesialueet

0,00 0,00

Rakennukset ja rakennelmat

0,00 0,00

Koneet ja kalusto

1 611 536,74 1 433 532,21

Muut aineelliset hyödykkeet

14 013,49 3 050,49

Ennakkomaksut ja keskeneräiset hankinnat

0,00 0,00

1 625 550,23 1 436 582,70 -11,62

Sijoitukset

Kiinteistö- ja asunto-osakkeet

10 646 296,76 10 140 329,96

Muut osakkeet ja osuudet

68 079 082,40 75 068 182,89

Joukkovelkakirjasijoitukset

15 732 233,90 32 163 492,48

Muut sijoitukset

63 983 361,97 59 939 244,50

158 440 975,03 177 311 249,83 11,91

Pysyvät vastaavat yhteensä**162 220 244,92 180 144 914,89 11,05****VAIHTUVAT VASTAAVAT**

Saamiset

Pitkäaikaiset saamiset

Lainasaamiset

3 000 000,00

Muut saamiset

4 293,02 5 933,43

Lyhytaikaiset saamiset

Lainasaamiset

70,68 88,02

Tilityssaamiset sosiaali- ja terveysministeriöltä

STM:n osuudesta ansiopäivärahoihin

137 183,73 15 343,43

STM:n os. yrittäjien ansiopäivärah. perusosiin ja lapsikorotuksiin

47 526,11 18 832,83

STM:n osuudesta vuorottelukorvauksiin

1 017 499,03 849 037,83

STM:n osuudesta koulutuspäivärahoihin

336 512,44 111 966,36

STM:n os. yrittäjien koulutusprv perusosiin ja lapsikorotuksiin

23 219,42 7 335,14

STM:n osuudesta hallintokuluihin

5 605 542,45 503 245,94

7 167 483,18 1 505 761,53 -78,99

Tilityssaamiset työministeriöltä

TM:n os:sta op.sos.etuuksiin, perusosat ja ylläpitokorvaukset

3 741 537,24 2 315 439,19

TM:n os. yrittäjien op.sos. etuuksiin perusosiin, lapsikorot. ja ylläpitokorv.

364 018,00 18 721,23

TM:n osuudesta hallintokuluihin

90 907,34 131 104,72

4 196 462,58 2 465 265,14 -41,25

	2006	2007	Muutos %
	€	€	06-07
TVR:n osuudesta lisäpäivien ansiöpäivärahoihin	3 948 741,24	724 334,17	
TVR:n osuudesta lomautusajan ja sääestepvn ansiöpäivärahoihin	66 018,65	70 144,43	
TVR:n osuudesta muihin ansiöpäivärahoihin	4 235 896,39	2 004 906,86	
TVR:n osuudesta vuorottelukorvauksiin	1 214 855,47	1 053 539,94	
TVR:n os:sta koulutuspäivärahoihin	407 535,17	267 643,53	
TVR:n osuudesta opintosos. etuuksiin, ansio-osat	3 372 315,25	1 692 202,73	
TVR:n osuudesta opintosos. etuuksiin, lapsikorotukset	249 869,62	217 386,62	
TVR:n osuudesta hallintokuluihin	742 388,52	727 661,00	
	14 237 620,31	6 757 819,28	-52,54
Tilityssaamiset yrittäjäkassoilta yrittäjien jälkisuojetuksista			
Osuus muiden ansiöpäivärahojen ansio-osista	29 790,49	43 466,36	
Osuus koulutuspäivärahojen ansio-osista	268,23	3 174,78	
Osuus opintososiaalisten etuuksien ansio-osista	2 121,54	8 341,76	
	32 180,26	54 982,90	
Vakuutusmaksusaamiset	23 314 980,71	24 058 085,74	3,19
Muut saamiset			
Takaisinperintäsaamiset jäseniltä	8 636 443,18	8 761 330,10	
Takaisinperintäsaamiset verovirastolta	320 959,39	469 992,03	
Muut saamiset	221 153,10	236 531,09	
	9 178 555,67	9 467 853,22	3,15
Siirtosaamiset			
Siirtosaamiset liitolta	19 263,59	680 628,49	
Muut siirtosaamiset	5 763 688,27	1 989 800,28	
	5 782 951,86	2 670 428,77	
Lyhytaikaiset saamiset yhteensä	63 910 305,25	46 980 284,60	-26,49
Rahoitusarvopaperit			
Osakkeet ja osuudet	7 845 351,77	9 432 797,02	
Muut arvopaperit	14 729 624,97	20 340 336,66	
	22 574 976,74	29 773 133,68	
Rahat ja pankkisaamiset	89 262 817,30	104 900 813,86	17,52
Vaihtuvat vastaavat yhteensä	178 752 392,31	181 660 165,57	1,63
V a s t a a v a a y h t e e n s ä	340 972 637,23	361 805 080,46	6,11
VASTATTAVAA			
OMA PÄÄOMA			
Tasoiusrahasto			
Tasoiusrahasto 1.1.	246 412 493,41	254 402 099,52	3,24
Käytetty ed.tilikauden alijäämän kattamiseen (-)	-7 904 435,03	-3 552 910,27	
Siirretty edellisen tilikauden ylijäämästä (+)	15 894 041,14	16 016 248,38	
	254 402 099,52	266 865 437,63	4,90
Edellisten tilikausien ylijäämä (alijäämä)			
1.1.			
Edellisen tilikauden ylijäämä (alijäämä)	7 989 606,11	11 359 915,86	
Katettu tasoiusrahastosta (+)	6 373 783,29	4 032 190,78	
Siirretty tasoiusrahastoon (-)	-14 363 389,40	-15 392 106,64	
	12 463 338,11	21 307 384,77	70,96
Tilikauden ylijäämä (alijäämä)	12 463 338,11	21 307 384,77	70,96
Oma pääoma tilikauden ylijäämän (alijäämän) siirron jälkeen	266 865 437,63	288 172 822,40	
Varaukset	33 000,00	0,00	
TILINPÄÄTÖSSIIRTOJEN KERTYMÄ	266 898 437,63	288 172 822,40	
PAKOLLISET VARAUKSET			
Eläkevaraukset			
Eläkevaraukset 1.1.	117 376,00	132 627,00	
Tilikauden lisäys (+), vähennys (-)	15 251,00	-1 154,00	
	132 627,00	131 473,00	-0,87

	2006	2007	Muutos %
	€	€	06-07
VIERAS PÄÄOMA			
Pitkäaikainen			
Lainat rahoituslaitoksilta	0,00	0,00	
Eläkelainat	0,00	0,00	
Muut velat	0,00	0,00	
	0,00	0,00	
Lyhytaikainen			
Lainat rahoituslaitoksilta	0,00	0,00	
Eläkelainat	0,00	0,00	
Saadut ennakot	1 915 000,00	2 358 835,00	
Tilitysvelka sosiaali- ja terveysministeriölle	0,00	0,00	
STM:n osuudesta ansiopäivärahoihin	9 442 632,71	10 052 329,49	
STM:n osuudesta yrittäjien ansiopvr. perusosa + lapsikorot.	38 224,78	84 416,08	
STM:n osuudesta vuorottelukorvauksiin	257 525,32	221 927,19	
STM:n osuudesta koulutuspäivärahoihin	100 004,41	122 545,47	
STM:n osuudesta yrittäjien koulutuspvr. perusosa + lapsikorot.	0,00	11 235,80	
STM:n osuudesta hallintokuluihin	0,00	444 234,54	
	9 838 387,22	10 936 688,57	11,16
Tilitysvelka työministeriölle			
TM:n osuudesta op.sos.etuuksiin, perusosat ja ylläpito- ym. korv.	1 439 309,74	118 640,05	
TM:n os. yrittäjien op.sos. etuuksiin, perusosat, lapsikor. ja ylläpitokorv.	671,18	403 392,78	
TM:n osuudesta hallintokuluihin	100 062,88	22 005,57	
	1 540 043,80	544 038,40	-64,67
Tilitysvelka työttömyysvakuutusrahastolle			
TVR:n osuudesta lisäpäivien päivärahoihin	441 653,84	3 337 917,94	
TVR:n osuudesta lomautusajan päivärahoihin	4 129 980,63	4 372 396,30	
TVR:n osuudesta muihin ansiopäivärahoihin	8 672 112,28	11 240 633,23	
TVR:n os. vuorottelukorvauksiin	410 644,33	91 408,88	
TVR:n osuudesta op.sos.etuuksiin, ansio-osat	110 136,25	190 495,53	
TVR:n osuudesta op.sos.etuuksiin, lapsikorotukset	40 344,40	60 615,06	
TVR:n os:sta koulutuspäivärahoihin	60 792,18	51 705,73	
TVR:n osuudesta hallintokuluihin	453 993,51	731 868,60	
	14 319 657,42	20 077 041,27	40,21
Tilitysvelka palkansaajakassalle yrittäjien jälkisuojaetuksista			
Osuus yrittäjien ansiopäivärahojen ansio-osista	29 790,49	43 466,36	
Osuus koulutuspäivärahojen ansio-osista	268,23	3 174,78	
Osuus opintososiaalisten etuuksien ansio-osista	2 121,54	8 341,77	
	32 180,26	54 982,91	
Ennakonpidätysvelka korvauksista			
Ennakonpidätysvelka ansiopäivärahoista	23 536 616,75	19 317 079,00	
Ennakonpidätysvelka vuorottelukorvauksista	935 173,92	1 013 299,03	
Ennakonpidätysvelka opintososiaalisista etuuksista	3 006 417,06	2 909 339,29	
Ennakonpidätysvelka koulutuspäivärahoista	245 553,04	243 707,05	
	27 723 760,77	23 483 424,37	-15,29
Korvausvastuu			
Korvausvastuu työttömyyspäivärahoista	5 778 336,88	5 189 026,99	
Korvausvastuu vuorottelukorvauksista	262 008,65	276 507,90	
Korvausvastuu opintososiaalisista etuuksista	239 527,83	232 017,22	
Korvausvastuu koulutuspäivärahoista	72 557,00	81 467,39	
	6 352 430,36	5 779 019,50	-9,03
Muut velat			
Lainat liitolta	0,00	0,00	
Muut lyhytaikaiset velat	292 487,55	198 344,27	
	292 487,55	198 344,27	
Siirtovelat			
Siirtovelat liitolle	2 650 341,56	2 162 813,13	
Muut siirtovelat	9 277 283,67	7 905 597,64	
	11 927 625,23	10 068 410,77	-15,59
Vieras pääoma yhteensä	73 941 572,61	73 500 785,06	-0,60
Vastattavaa yhteensä	340 972 637,23	361 805 080,46	6,11

TYÖTTÖMYYSKASSOJEN TILINPÄÄTÖKSET 2004-2007

	2004	2005	2006	2007	Muutos %
	Milj. €	Milj. €	Milj. €	Milj. €	06-07
Tuloslaskelma					
Kulut 2004 - 2007					
Ansiöpäivärahat ja vuorottelukorvaukset	1 533,81	1 523,34	1 453,68	1 320,99	-9,13
Opintososiaaliset etuudet	182,28	172,83	167,39	176,91	5,69
Koulutuspäivärahat	14,66	15,06	15,45	16,86	9,13
Yrittäjäkassojen osuudet yrittäjien jälkisuojatuksista	0,00	0,01	0,03	0,05	66,67
Korvausvastuun muutokset	-0,36	0,08	-0,31	-0,57	83,87
Kulukirjaukset	0,07	0,09	0,02	0,01	-50,00
Hallintokulut	57,43	59,60	61,89	62,71	1,32
Sijoitus- ja rahoituskulut	0,21	0,15	0,62	1,42	129,03
Poistot	1,63	1,74	1,65	1,44	-12,73
Yhteensä	1 789,72	1 772,90	1 700,45	1 579,82	-7,09
Tuotot 2004 - 2007					
Jäsenmaksut	120,73	127,82	131,02	132,91	1,44
STM:n osuudet (sisältää hallintokulukorvaukset)	607,27	593,65	559,49	496,03	-11,34
TM:n osuudet (sisältää hallintokulukorvaukset)	99,89	93,38	88,33	91,00	3,02
TVR:n osuudet (sisältää hallintokulukorvaukset)	947,43	948,66	916,30	861,49	-5,98
Sijoitus- ja rahoitustuotot	7,70	10,31	11,17	14,24	27,48
Jäsenmaksun tasaukset	9,50	7,00	5,99	5,00	-16,53
Satunnaiset tuotot	0,09	0,03	0,42	0,31	-26,19
Yhteensä	1 792,61	1 780,85	1 712,72	1 600,98	-6,52
Tulos 2004 - 2007					
Tilikauden tulos ennen tilinpäätössiirtoja	2,89	7,96	12,38	21,27	71,81
tilinpäätössiirrot	0,01	0,03	0,08	0,33	312,50
Tilikauden tulos	2,90	7,99	12,46	21,31	71,03
Ylijäämät yhteensä (lkm/kassoja)	10,32 (18)	15,21 (23)	16,50 (29)	22,42 (30)	35,88
Alijäämät yhteensä (lkm/kassoja)	7,42 (22)	7,22 (17)	4,03 (8)	1,12 (6)	-72,21

	2004	2005	2006	2007	Muutos %
	Milj. €	Milj. €	Milj. €	Milj. €	06-07
Tase 2004-2007					
Varat 2004 - 2007					
Käyttöomaisuus (sisältää kiinteistöt ja asunto-osakkeet)	13,50	14,29	14,43	12,97	-10,12
Rahoitusomaisuusarvopaperit ja muut sijoitukset (myös lyhytaikaiset arvopaperit)	124,04	153,01	170,37	196,94	15,60
Saatavat valtiolta ja TVR:lta	37,70	23,17	25,60	10,73	-58,09
Vakuutusmaksusaamiset	22,17	23,38	23,31	24,06	3,22
Muut saatavat	11,28	11,62	18,00	12,20	-32,22
Rahat ja pankkisaamiset	100,51	96,87	89,26	104,90	17,52
Yhteensä	309,21	322,34	340,97	361,80	6,11
Velat 2004 - 2007					
Pitkäaikaiset velat	0,11	0,69	0,00	0,00	
Lyhytaikaiset velat:					
Korvausvastuut	6,57	6,66	6,35	5,78	-8,98
Ennakonpidätysvelat	32,48	30,11	27,72	23,48	-15,30
Tilitysvelat valtiolle ja TVR:lle	11,69	15,04	25,70	31,56	22,80
Tilitysvelka palkansaajakassoille yrittäjien jälkisuojatuksista		0,01	0,03	0,05	66,67
Saadut ennakot	0,16	2,06	1,92	2,36	22,92
Lainat rahoituslaitoksilta	0,00	0,00	0,00	0,00	
Siirtovelat liitoille	4,30	3,53	2,65	2,16	-18,49
Ostovelat ja muut siirtovelat	6,42	9,35	9,28	7,91	-14,76
Lainat liitoilta	0,30	0,00	0,00	0,00	
Muut lyhytaikaiset velat	0,39	0,25	0,29	0,20	-31,03
Varaukset	0,38	0,12	0,13	0,13	0,00
Oma pääoma	246,41	254,41	266,90	288,17	7,97
Yhteensä	309,21	322,34	340,97	361,80	6,11

TULOSLASKELMA 2007

	Vakuustoitominnan tuotot				
	Vakuutus- maksutuotot €	STM:n	TM:n	TVR:n	Muut
		osuus hallintokuluihin €	osuus hallintokuluihin €	osuus hallintokuluihin €	vakuutus- toimin.tuotot €
Yhteensä	132 914 815	5 154 537	619 178	7 284 271	54 836
Ammatinharjoittajien ja yrittäjien	2 428 407	14 559	1 744	19 121	0
Auto- ja Kuljetusalan Työntekijäin	3 332 684	104 114	12 482	146 039	0
Erityisalojen Toimihenkilöiden	2 326 845	91 088	13 283	132 123	3 385
Erityiskoulutettujen	2 618 881	91 447	8 184	119 369	0
IAET-kassa	8 312 217	278 124	26 807	351 064	2 960
Ilmailu- ja Rautatiekuljetusalan	1 018 381	35 639	1 530	40 054	7 000
Journalistien ja esittävien taiteilijoiden	854 552	38 152	2 333	56 874	0
Julkis- ja yksityisalojen toimihenkilöiden	3 254 275	132 151	15 567	195 977	3 400
Julkisten alojen teknisten	1 178 197	49 414	3 059	62 407	0
Julkisten ja hyvinvointialojen	12 923 665	542 878	63 036	818 232	0
Kemian	3 110 174	164 091	31 956	246 817	36 441
Lakimiesten	384 790	12 843	703	15 393	275
Lähi- ja perushoitajien	3 140 586	85 928	9 242	147 846	0
Lääkärien	199 333	8 245	25	8 662	0
Maa- meri- ja metsäalojen	1 306 301	49 025	3 532	59 965	0
Metallityöväen	13 196 275	431 974	78 379	620 258	5 587
Myynnin ja markkinoinnin ammattilaisten	1 581 591	60 198	5 396	74 944	117
Opettajien	5 781 095	202 113	9 185	269 036	90
Palvelualojen	10 665 734	462 755	68 593	769 310	752
Paperityöväen	2 074 425	167 362	16 025	203 089	0
Posti- ja logistiikka-alan	1 496 898	54 898	4 218	71 618	0
Puu- ja erityisalojen	3 260 316	179 527	23 005	247 522	285
Rahoitus- ja Erityisalojen	1 086 000	72 249	4 928	94 873	150
Rakennusalan	6 667 841	293 813	20 341	383 587	-7 146
Seurakuntien Viran- ja Toimihaltijain	508 908	15 443	789	22 119	0
Suomen Elintarviketyöläisten	2 360 749	113 172	25 670	170 852	1 192
Suomen Merimies-Unionin	765 268	22 945	3 303	35 727	89
Suomen Yrittäjäin	2 813 947	16 023	1 214	17 237	0
Sähköalojen	1 623 516	59 536	4 596	74 198	261
Terveystuotoalan	3 508 834	102 585	5 013	148 702	0
Toimihenkilöiden	7 114 653	323 619	36 584	416 979	0
Työttömyyskassa Nomit	1 231 780	44 322	5 854	60 148	0
Vakuutusväen	553 582	17 013	1 589	20 884	0
Valtion Virkamiesten	1 777 886	66 737	6 393	84 758	0
Viestintäalan	1 447 970	61 213	9 236	86 301	0
Yleinen työttömyyskassa YTK	17 008 258	689 341	95 385	992 187	0

	Maksetut korvaukset				Yrittäjä- kassan osuus €	Maksetut korvaukset yhteensä €
	Ansio- päivärahat €	Vuorottelu- korvaukset €	Opintososiaa- liset etuudet €	Koulutus- päivärahat €		
	Yhteensä	-1 230 047 175	-90 946 986	-176 908 041		
Ammatinharjoittajien ja yrittäjien	-3 440 007	0	-498 225	-70 824	-29 523	-4 038 579
Auto- ja Kuljetusalan Työntekijäin	-25 824 922	-815 698	-3 566 350	-278 108	0	-30 485 077
Erityisalojen Toimihenkilöiden	-22 181 448	-1 170 000	-3 795 247	-473 850	0	-27 620 546
Erityiskoulutettujen	-19 135 941	-3 016 028	-2 338 235	-396 132	0	-24 886 336
IAET-kassa	-61 526 416	-4 463 382	-7 659 015	-870 160	0	-74 518 973
Ilmailu- ja Rautatiekuljetusalan	-7 634 162	-1 144 494	-437 211	-24 097	0	-9 239 965
Journalistien ja esittävien taiteilijoiden	-8 721 467	-1 019 525	-666 432	-203 071	0	-10 610 496
Julkis- ja yksityisalojen toimihenkilöiden	-28 128 406	-5 101 558	-4 447 640	-469 464	0	-38 147 067
Julkisten alojen teknisten	-8 487 799	-2 846 857	-874 030	-119 279	0	-12 327 966
Julkisten ja hyvinvointialojen	-127 534 991	-13 339 588	-18 010 319	-1 492 671	0	-160 377 569
Kemian	-42 420 562	-1 363 616	-9 130 290	-482 509	0	-53 396 977
Lakimiesten	-2 289 462	-640 534	-200 976	-8 572	0	-3 139 544
Lähi- ja perushoitajien	-17 004 843	-3 768 236	-2 640 486	-355 368	0	-23 768 932
Lääkärien	-462 806	-509 504	-7 128	-24 011	0	-1 003 450
Maa- meri- ja metsäalojen	-11 831 281	-917 726	-1 009 121	-144 704	0	-13 902 831
Metallityöväen	-108 041 826	-4 284 398	-22 394 141	-1 148 386	0	-135 868 752
Myynnin ja markkinoinnin ammattilaisten	-15 219 382	-213 325	-1 541 761	-236 423	0	-17 210 892
Opettajien	-38 621 041	-11 090 785	-2 624 370	-677 264	0	-53 013 460
Palvelualojen	-117 472 209	-2 979 175	-19 597 881	-1 776 769	0	-141 826 033
Paperityöväen	-43 174 494	-2 693 079	-4 578 574	-139 885	0	-50 586 032
Posti- ja logistiikka-alan	-12 859 529	-1 216 431	-1 205 095	-133 632	0	-15 414 686
Puu- ja erityisalojen	-47 121 440	-1 242 107	-6 572 968	-313 402	0	-55 249 916
Rahoitus- ja Erityisalojen	-16 709 800	-1 842 120	-1 408 033	-164 276	0	-20 124 228
Rakennusalan	-79 075 283	-527 177	-5 811 854	-222 634	-2 193	-85 639 142
Seurakuntien Viran- ja Toimihaltijain	-3 259 494	-535 065	-225 304	-57 488	0	-4 077 351
Suomen Elintarviketyöläisten	-28 746 265	-1 420 097	-7 334 218	-416 279	0	-37 916 859
Suomen Merimies-Unionin	-5 441 341	-471 063	-943 617	-76 251	0	-6 932 272
Suomen Yrittäjäin	-3 856 610	0	-346 815	-70 627	-25 460	-4 299 512
Sähköalojen	-14 785 035	-681 770	-1 313 131	-88 257	0	-16 868 193
Terveystieteiden	-15 464 634	-7 243 273	-1 432 193	-317 129	0	-24 457 229
Toimihenkilöiden	-80 747 536	-3 453 459	-10 452 541	-1 662 534	0	-96 316 070
Työttömyyskassa Nomit	-10 714 668	-534 616	-1 672 446	-334 774	0	-13 256 505
Vakuutusväen	-3 736 958	-445 935	-454 008	-63 155	0	-4 700 057
Valtion Virkamiesten	-12 525 190	-3 512 858	-1 826 546	-201 405	0	-18 065 999
Viestintäalan	-15 515 407	-461 161	-2 638 958	-522 212	0	-19 137 739
Yleinen työttömyyskassa YTK	-170 334 519	-5 982 345	-27 252 885	-2 821 474	0	-206 391 223

	Muiden osuudet maksetuista korvauksista						
	STM:n osuus €	TM:n osuus €	TVR:n osuus €	Yr.kassan	Korvaus-	Tape saa-	Omalla vas-
				osuus yri:en	vastuun	misten	tuulla olevat
				jälkisuojaj-	muutokset	kulukirj.	korvauskulut
etuuksista	yhteensä	yhteensä	yhteensä				
	€	€	€	€	€	€	€
Yhteensä	490 873 575	90 390 211	854 207 274	54 927	573 411	-11 467	-78 728 528
Ammatinharjoittajien ja yrittäjien	1 987 155	335 110	318 088	0	2 049	-515	-1 396 692
Auto- ja Kuljetusalan Työntekijäin	9 649 507	1 742 473	17 542 598	0	23 647	-3 516	-1 530 368
Erityisalojen Toimihenkilöiden	8 894 001	1 874 156	15 473 237	0	5 988	4 433	-1 368 732
Erityiskoulutettujen	8 384 846	1 113 694	14 101 234	0	-773	0	-1 287 335
IAET-kassa	19 947 370	3 208 966	47 551 500	10 539	13 782	-1 609	-3 788 425
Ilmailu- ja Rautatiekuljetusalan	2 143 032	214 694	6 391 104	0	6 286	0	-484 847
Journalistien ja esittävien taiteilijoiden	3 366 076	309 441	6 376 046	0	-21 379	-433	-580 743
Julkis- ja yksityisalojen toimihenkilöiden	15 495 222	2 608 853	18 110 739	331	10 937	0	-1 920 985
Julkisten alojen teknisten	4 284 818	449 163	6 948 607	0	7 246	-7	-638 138
Julkisten ja hyvinvointialojen	66 928 629	10 811 887	74 501 451	4 433	17 897	0	-8 113 271
Kemian	16 283 633	4 535 364	29 979 191	464	9 440	-39	-2 588 924
Lakimiesten	832 100	81 595	2 061 197	0	723	0	-163 929
Lähi- ja perushoitajien	9 504 211	1 418 868	11 627 359	174	7 261	-304	-1 211 363
Lääkärien	275 862	2 953	669 823	0	1 187	0	-53 625
Maa- meri- ja metsäalojen	3 996 626	467 211	8 694 539	3 497	12 235	0	-728 725
Metallityöväen	35 442 507	10 976 930	82 780 414	1 771	68 410	-1	-6 598 720
Myynnin ja markkinoinnin ammattilaisten	4 344 897	635 847	11 346 461	-56	6 068	-411	-878 086
Opettajien	19 352 956	1 263 006	29 569 985	651	-4 830	0	-2 831 692
Palvelualojen	55 878 453	11 307 538	67 595 509	1 450	101 163	-688	-6 942 610
Paperityöväen	12 543 174	1 781 048	33 734 527	0	-22 358	0	-2 549 641
Posti- ja logistiikka-alan	4 515 949	674 797	9 423 867	0	13 535	27	-786 511
Puu- ja erityisalojen	17 336 947	3 457 414	31 664 402	121	25 187	-709	-2 766 555
Rahoitus- ja Erityisalojen	6 282 130	730 233	12 053 935	0	18 290	-557	-1 040 197
Rakennusalan	22 562 606	3 063 278	55 510 023	176	92 081	-7 028	-4 418 006
Seurakuntien Viran- ja Toimihaltijain	1 701 673	132 889	2 027 108	0	1 036	-5	-214 651
Suomen Elintarviketyöläisten	10 989 899	3 222 106	21 890 812	0	8 259	50	-1 805 732
Suomen Merimies-Unionin	2 189 935	457 760	3 932 696	0	3 247	0	-348 635
Suomen Yrittäjäin	2 109 550	216 652	262 750	0	-4 104	0	-1 714 664
Sähköalojen	3 882 205	613 733	11 498 544	0	8 036	0	-865 675
Terveystieteiden	9 912 140	766 017	12 482 518	1 570	4 192	-1	-1 290 794
Toimihenkilöiden	27 371 180	4 924 759	59 167 152	2 347	81 423	-5	-4 769 215
Työttömyyskassa Nimit	3 917 599	788 789	7 889 003	78	7 471	0	-653 565
Vakuutusväen	1 429 576	224 993	2 801 684	0	5 131	-104	-238 777
Valtion Virkamiesten	6 792 693	1 026 297	9 320 264	0	7 237	0	-919 508
Viestintäalan	5 269 656	1 275 192	11 641 937	0	8 311	-1	-942 643
Yleinen työttömyyskassa YTK	65 074 761	13 676 504	117 266 969	27 381	49 102	-44	-10 296 551

	Hallintokulut					Vakuutus- toiminnan tuotto-/ kulujäämä €
	Henkilöstö- kulut €	Poistot €	Tarkastus- maksu- kulut €	Jäsen- maksu- kulut €	Muut hallinto- kulut €	
Yhteensä	-32 191 707	-1 440 258	-867 114	-630 000	-29 021 148	3 148 883
Ammatinharjoittajien ja yrittäjien	-335 643	-13 967	-10 473	-4 839	-740 401	-38 183
Auto- ja Kuljetusalan Työntekijäin	-829 155	-28 390	-21 000	-13 720	-702 614	470 071
Erityisalojen Toimihenkilöiden	-752 497	-38 957	-17 037	-11 171	-392 059	-13 729
Erityiskoulutettujen	-583 536	-51 220	-16 463	-16 574	-615 766	266 987
IAET-kassa	-1 952 883	-89 059	-43 626	-52 692	-1 721 679	1 322 808
Ilmailu- ja Rautatiekuljetusalan	-231 228	-4 925	-9 868	-8 001	-175 202	188 533
Journalistien ja esittävien taiteilijoiden	-380 589	-17 437	-9 486	-6 132	-264 953	-307 431
Julkis- ja yksityisalojen toimihenkilöiden	-862 121	-37 819	-20 828	-18 948	-829 227	-88 559
Julkisten alojen teknisten	-382 105	-7 845	-10 794	-13 269	-230 802	10 123
Julkisten ja hyvinvointialojen	-2 419 497	-129 891	-80 669	-54 903	-2 677 673	871 906
Kemian	-795 656	-169 414	-23 331	-13 089	-728 682	-729 617
Lakimiesten	-86 732	-893	-5 779	-5 206	-125 567	25 899
Lähi- ja perushoitajien	-1 076 831	-92 587	-19 012	-15 853	-649 775	318 181
Lääkärien	-122 574	-686	-4 662	-7 782	-80 585	-53 648
Maa- meri- ja metsäalojen	-275 215	-13 264	-8 355	-6 909	-248 890	137 466
Metallityöväen	-2 881 634	-35 194	-111 632	-42 788	-2 390 559	2 271 946
Myynnin ja markkinoinnin ammattilaisten	-312 276	-48 590	-12 630	-8 468	-291 395	170 800
Opettajien	-1 155 827	-34 591	-25 131	-32 205	-980 883	1 201 191
Palvelualojen	-3 174 975	-70 683	-49 246	-42 685	-2 453 771	-766 827
Paperityöväen	-360 789	0	-15 484	-9 817	-220 579	-695 409
Posti- ja logistiikka-alan	-372 671	-15 324	-9 184	-8 362	-204 044	231 536
Puu- ja erityisalojen	-1 338 459	-89 166	-22 601	-13 062	-1 087 406	-1 606 592
Rahoitus- ja Erityisalojen	-458 354	-26 115	-13 707	-10 169	-355 730	-646 072
Rakennusalan	-1 634 925	0	-40 186	-19 105	-2 526 092	-1 279 877
Seurakuntien Viran- ja Toimenhaltijain	-134 558	-1 485	-6 696	-4 533	-118 111	67 226
Suomen Elintarviketyöläisten	-670 878	-11 400	-14 224	-9 664	-864 146	-704 409
Suomen Merimies-Unionin	-234 524	-1 879	-7 838	-4 520	-213 541	16 395
Suomen Yrittäjäin	-312 221	-16 129	-8 754	-4 615	-508 429	283 607
Sähköalojen	-272 240	-30 666	-12 639	-8 169	-504 317	68 400
Terveystieteiden	-1 235 013	-100 514	-24 955	-27 594	-763 204	323 059
Toimihenkilöiden	-1 792 652	-50 705	-46 295	-29 181	-1 014 887	188 902
Työttömyyskassa Nomit	-376 472	-18 779	-11 594	-6 722	-299 449	-24 478
Vakuutusväen	-203 936	-9 092	-7 010	-4 831	-149 795	-20 372
Valtion Virkamiesten	-530 958	-22 907	-15 837	-13 751	-355 686	77 128
Viestintäalan	-317 699	-35 813	-12 851	-6 418	-509 386	-220 090
Yleinen työttömyyskassa YTK	-3 334 382	-124 872	-97 237	-74 253	-3 025 864	1 832 013

	Sijoitus- rahoitustoiminta				
	Tuotot	Korkotuotot	Muut korko-	Vuokra-	Muut
	osakkeista ja osuuksista €	pysyvien vast. sijoituksista €	tuotot €	tuotot €	sijoitus- ja rahoitus- tuotot €
Yhteensä	336 496	3 651 368	6 122 832	178 709	3 791 271
Ammatinharjoittajien ja yrittäjien	91 082	189 996	52 807	16 704	126 791
Auto- ja Kuljetusalan Työntekijäin	0	0	158 100	0	0
Erityisalojen Toimihenkilöiden	0	161 802	41 686	0	0
Erityiskoulutettujen	9 793	65 461	107 434	0	0
IAET-kassa	737	173 419	175 904	10 519	56 329
Ilmailu- ja Rautatiekuljetusalan	0	0	74 511	0	0
Journalistien ja esittävien taiteilijoiden	3 513	0	28 570	0	0
Julkis- ja yksityisalojen toimihenkilöiden	0	108 753	100 060	0	38 832
Julkisten alojen teknisten	0	24 661	123 268	0	0
Julkisten ja hyvinvointialojen	375	165 042	972 368	0	1 123 731
Kemian	52 420	2 487	78 880	36 749	304 360
Lakimiesten	375	2 135	41 958	0	9 730
Lähi- ja perushoitajien	3 759	28 262	24 239	0	72 427
Lääkärien	0	30 762	190	0	3 717
Maa- meri- ja metsäalojen	375	4 491	120 177	0	0
Metallityöväen	0	319 912	1 081 779	0	0
Myynnin ja markkinoinnin ammattilaisten	0	25 247	90 009	0	0
Opettajien	0	96 083	261 246	0	0
Palvelualojen	0	300 255	277 285	0	2 939
Paperityöväen	0	80 570	242 843	3 009	0
Posti- ja logistiikka-alan	375	22 268	28 944	0	36 023
Puu- ja erityisalojen	53 470	269 980	114 437	0	0
Rahoitus- ja Erityisalojen	2 625	269 450	91 524	0	0
Rakennusalan	3 210	470 871	489 705	111 728	0
Seurakuntien Viran- ja Toimihaltijain	0	0	15 089	0	0
Suomen Elintarviketyöläisten	35 426	111 395	53 230	0	63 351
Suomen Merimies-Unionin	855	0	60 232	0	0
Suomen Yrittäjäin	6 314	91 161	52 880	0	596 899
Sähköalojen	33 775	21 547	43 597	0	85 531
Terveystieteiden	1 384	194 186	65 069	0	8 674
Toimihenkilöiden	22 605	265 243	175 697	0	371 938
Työttömyyskassa Nomit	0	7 086	104 433	0	0
Vakuutusväen	0	0	12 152	0	6 484
Valtion Virkamiesten	12 642	32 295	114 202	0	231 557
Viestintäalan	375	6	38 251	0	62 515
Yleinen työttömyyskassa YTK	1 009	116 543	610 074	0	589 445

	Sijoitus- ja rahoitustoiminnan arvonalennus- ja kulukirjaukset						
	Arvonalen- tumisten palautukset €	Arvonalen- tumiset pys.vast. sijoituksista €	Arvonalen- tumiset rahoitus- arvopap. €	Korko- kulut €	Muut sijoitus- ja rahoitus- kulut €	Sijoitus- ja rah.toiminta yhteensä €	Tuotto-/ Kulujäämä €
Yhteensä	157 226	-1 047 223	-70 857	-1 398	-302 603	12 815 821	15 964 704
Ammatinharjoittajien ja yrittäjien	38 635	-168 646	0	0	-20 493	326 877	288 693
Auto- ja Kuljetusalan Työntekijäin	0	0	0	-73	0	158 026	628 098
Erityisalojen Toimihenkilöiden	0	0	0	-35	-6 637	196 816	183 087
Erityiskoulutettujen	0	-803	0	0	0	181 885	448 873
IAET-kassa	0	-27 395	0	0	-200	389 313	1 712 120
Ilmailu- ja Rautatiekuljetusalan	0	0	0	0	0	74 511	263 044
Journalistien ja esittävien taiteilijoiden	0	0	0	-27	0	32 055	-275 375
Julkis- ja yksityisalojen toimihenkilöiden	0	-18 442	0	-9	-21 683	207 510	118 951
Julkisten alojen teknisten	0	0	0	0	-2 745	145 185	155 308
Julkisten ja hyvinvointialojen	0	-58 943	0	0	-15 921	2 186 652	3 058 558
Kemian	61 618	-28 179	0	-54	-12 129	496 152	-233 465
Lakimiesten	0	0	0	0	-830	53 368	79 267
Lähi- ja perushoitajien	-67 884	0	0	-7	-4 475	56 321	374 502
Lääkärien	0	0	0	0	-27	34 642	-19 006
Maa- meri- ja metsäalojen	0	0	0	0	-29	125 015	262 480
Metallityöväen	0	0	0	0	0	1 401 691	3 673 636
Myynnin ja markkinoinnin ammattilaisten	0	-5 251	0	0	0	110 004	280 804
Opettajien	3 144	-5 778	0	-1 043	0	353 651	1 554 843
Palvelualojen	51 481	-401 807	0	0	0	230 152	-536 675
Paperityöväen	2 270	0	0	0	-28 562	300 130	-395 279
Posti- ja logistiikka-alan	0	-5 796	0	-33	0	81 781	313 316
Puu- ja erityisalojen	0	0	0	0	-7 712	430 176	-1 176 416
Rahoitus- ja Erityisalojen	0	-23 096	0	0	-5 496	335 007	-311 065
Rakennusalan	0	-28 076	0	0	-13 559	1 033 880	-245 997
Seurakuntien Viran- ja Toimihaltijain	0	0	0	0	0	15 089	82 315
Suomen Elintarviketyöläisten	0	-18 777	0	0	-3 591	241 035	-463 374
Suomen Merimies-Unionin	0	0	0	0	0	61 087	77 482
Suomen Yrittäjäin	7 855	-81 743	-70 857	-9	-35 953	566 547	850 154
Sähköalojen	2 136	-8 725	0	0	-50 039	127 820	196 220
Terveystieteiden	0	-110 067	0	0	-100	159 146	482 205
Toimihenkilöiden	0	0	0	0	-5 907	829 575	1 018 477
Työttömyyskassa Nimit	0	0	0	-107	0	111 412	86 934
Vakuutusväen	0	0	0	0	-4 983	13 653	-6 719
Valtion Virkamiesten	0	-15 946	0	0	-1 376	373 374	450 503
Viestintäalan	0	-5 785	0	0	-305	95 057	-125 033
Yleinen työttömyyskassa YTK	57 971	-33 968	0	0	-59 852	1 281 222	3 113 235

	Satunnaiset erät					TILI- KAUDEN YLI-/ALI- JÄÄMÄ €
	Tkassojen tukisäätiön avustus €	Jäsen- maksun tasaus €	Muut satunnaiset tuotot €	TILI- KAUDEN TULOS €	Tilin- päättös- siirrot €	
Yhteensä	36 000	5 000 001	273 680	21 274 385	33 000	21 307 385
Ammatinharjoittajien ja yrittäjien	0	0	0	288 693	0	288 693
Auto- ja Kuljetusalan Työntekijäin	0	0	0	628 098	0	628 098
Erityisalojen Toimihenkilöiden	0	0	0	183 087	0	183 087
Erityiskoulutettujen	0	0	0	448 873	0	448 873
IAET-kassa	0	0	-54 320	1 657 800	0	1 657 800
Ilmailu- ja Rautatiekuljetusalan	0	0	0	263 044	0	263 044
Journalistien ja esittävien taiteilijoiden	0	17 389	328 000	70 014	0	70 014
Julkis- ja yksityisalojen toimihenkilöiden	0	0	0	118 951	0	118 951
Julkisten alojen teknisten	0	0	0	155 308	0	155 308
Julkisten ja hyvinvointialojen	0	454 849	0	3 513 407	0	3 513 407
Kemian	0	615 797	0	382 332	0	382 332
Lakimiesten	0	0	0	79 267	0	79 267
Lähi- ja perushoitajien	0	0	0	374 502	0	374 502
Lääkärien	0	0	0	-19 006	0	-19 006
Maa- meri- ja metsäalojen	0	0	0	262 480	0	262 480
Metallityöväen	0	0	0	3 673 636	0	3 673 636
Myynnin ja markkinoinnin ammattilaisten	0	0	0	280 804	0	280 804
Opettajien	0	0	0	1 554 843	0	1 554 843
Palvelualojen	0	1 503 460	0	966 785	0	966 785
Paperityöväen	6 000	13 467	0	-375 812	0	-375 812
Posti- ja logistiikka-alan	0	0	0	313 316	0	313 316
Puu- ja erityisalojen	0	846 011	0	-330 405	0	-330 405
Rahoitus- ja Erityisalojen	0	0	0	-311 065	0	-311 065
Rakennusalan	0	1 018 083	0	772 086	0	772 086
Seurakuntien Viran- ja Toimihaltijain	0	0	0	82 315	0	82 315
Suomen Elintarviketyöläisten	30 000	327 142	0	-106 232	33 000	-73 232
Suomen Merimies-Unionin	0	0	0	77 482	0	77 482
Suomen Yrittäjäin	0	0	0	850 154	0	850 154
Sähköalojen	0	0	0	196 220	0	196 220
Terveystieteiden	0	0	0	482 205	0	482 205
Toimihenkilöiden	0	0	0	1 018 477	0	1 018 477
Työttömyyskassa Nomit	0	0	0	86 934	0	86 934
Vakuutusväen	0	0	0	-6 719	0	-6 719
Valtion Virkamiesten	0	0	0	450 503	0	450 503
Viestintäalan	0	203 803	0	78 770	0	78 770
Yleinen työttömyyskassa YTK	0	0	0	3 113 235	0	3 113 235

TASE, VASTAAVAA

	Pysyvät vastaavat			Pysyvät vastaavat yhteensä €
	Aineettomat hyödykkeet €	Aineelliset hyödykkeet €	Sijoitukset €	
Yhteensä	1 397 082	1 436 583	177 311 250	180 144 915
Ammatinharjoittajien ja yrittäjien	610	21 160	9 566 514	9 588 284
Auto- ja Kuljetusalan Työntekijäin	10 370	35 504	0	45 874
Erityisalojen Toimihenkilöiden	63 894	7 098	3 280 736	3 351 728
Erityiskoulutettujen	96 028	25 637	2 238 608	2 360 272
IAET-kassa	32 067	97 871	9 387 854	9 517 793
Ilmailu- ja Rautatiekuljetusalan	0	9 918	0	9 918
Journalistien ja esittävien taiteilijoiden	14 132	39 670	514 316	568 118
Julkis- ja yksityisalojen toimihenkilöiden	29 194	33 277	4 747 682	4 810 153
Julkisten alojen teknisten	508	21 348	555 880	577 737
Julkisten ja hyvinvointialojen	187 116	93 355	14 532 513	14 812 985
Kemian	61 114	82 988	11 093 577	11 237 679
Lakimiesten	108	2 572	200 790	203 471
Lähi- ja perushoitajien	90 849	89 888	1 642 105	1 822 842
Lääkärien	0	2 057	786 411	788 468
Maa- meri- ja metsäalojen	0	3 148	299 478	302 627
Metallityöväen	0	101 474	12 708 773	12 810 247
Myynnin ja markkinoinnin ammattilaisten	75 681	32 122	1 249 141	1 356 944
Opettajien	29 543	32 993	2 254 681	2 317 217
Palvelualojen	64 854	133 160	13 840 716	14 038 730
Paperityöväen	0	0	4 205 456	4 205 456
Posti- ja logistiikka-alan	5 734	18 666	300 078	324 478
Puu- ja erityisalojen	126 771	136 793	9 238 026	9 501 589
Rahoitus- ja Erityisalojen	29 648	20 776	6 952 725	7 003 149
Rakennusalan	0	0	14 823 984	14 823 984
Seurakuntien Viran- ja Toimihaltijain	0	3 420	183 020	186 441
Suomen Elintarviketyöläisten	0	14 208	5 602 817	5 617 025
Suomen Merimies-Unionin	0	4 033	1 085	5 118
Suomen Yrittäjäin	6 705	30 364	5 348 618	5 385 687
Sähköalojen	31 770	24 183	3 470 165	3 526 118
Terveystenhoitoalan	151 643	42 563	7 584 161	7 778 367
Toimihenkilöiden	51 987	80 687	8 890 310	9 022 984
Työttömyyskassa Nomit	18 280	19 302	0	37 583
Vakuutusväen	15 741	15 471	678 356	709 568
Valtion Virkamiesten	21 136	28 565	2 732 239	2 781 940
Viestintäalan	73 389	10 310	2 350 701	2 434 399
Yleinen työttömyyskassa YTK	108 211	122 001	16 049 729	16 279 941

	Vaihtuvat vastaavat						
	Pitkäaikaiset	Lyhytaikaiset saamiset					Vakuutus-
	saamiset	Laina-	STM	TM	TVR	Yrittäjä-	
	Muut						saamiset
saamiset	saamiset	€	€	€	€	saamiset	
	€	€	€	€	€	€	€
Yhteensä	5 933	88	1 505 762	2 465 265	6 757 819	54 983	24 058 086
Ammatinharjoittajien ja yrittäjien	0	0	0	6 560	9 595	0	19 383
Auto- ja Kuljetusalan Työntekijäin	0	0	10 130	25 083	36 034	0	1 008 824
Erityisalojen Toimihenkilöiden	0	0	17 044	98 501	124 330	0	1 337
Erityiskoulutettujen	0	0	34 284	28 877	62 010	0	75 049
IAET-kassa	0	0	49 060	0	1 522 600	10 539	1 341 991
Ilmailu- ja Rautatiekuljetusalan	0	0	13 456	3 141	28 888	0	275 150
Journalistien ja esittävien taiteilijoiden	0	0	12 878	4 369	33 476	0	108 156
Julkis- ja yksityisalojen toimihenkilöiden	0	0	10 259	41 298	111 583	331	784 424
Julkisten alojen teknisten	0	0	0	8 873	10 008	0	1 504
Julkisten ja hyvinvointialojen	0	0	30 383	290 740	253 041	4 433	3 883 172
Kemian	0	0	430	277 031	325 614	464	310 212
Lakimiesten	0	0	6 781	0	18 653	0	24 510
Lähi- ja perushoitajien	0	0	66 779	68 883	231 835	174	266 296
Lääkärien	0	0	6 973	0	16 765	0	559
Maa- meri- ja metsäalojen	0	0	22 000	24 519	59 561	3 497	282 220
Metallityöväen	0	88	471 862	544 970	816 860	1 771	4 308 409
Myynnin ja markkinoinnin ammattilaisten	0	0	5 317	101	36 923	0	282 170
Opettajien	0	0	255 086	18 554	293 088	651	6 749
Palvelualojen	0	0	36 130	353 131	326 141	1 450	4 140 779
Paperityöväen	0	0	35 252	227 619	711 569	0	421 200
Posti- ja logistiikka-alan	0	0	14 352	21 411	39 212	0	473 197
Puu- ja erityisalojen	0	0	1 044	31 408	463	121	943 456
Rahoitus- ja Erityisalojen	0	0	21 886	13 935	43 099	0	111 580
Rakennusalan	0	0	50 037	51 220	804 399	176	1 634 016
Seurakuntien Viran- ja Toimihaltijain	0	0	0	10 323	8 871	0	163 125
Suomen Elintarviketyöläisten	0	0	22 548	55 169	137 172	0	729 699
Suomen Merimies-Unionin	5 933	0	3 305	203	19 766	0	171 617
Suomen Yrittäjäin	0	0	4 228	977	14 254	0	19 093
Sähköalojen	0	0	40 435	0	24 122	0	540 644
Terveystieteiden	0	0	52 965	40 222	98 532	1 570	279 563
Toimihenkilöiden	0	0	29 252	193 713	272 057	2 347	595 724
Työttömyyskassa Nomit	0	0	7 210	0	1 925	78	395
Vakuutusväen	0	0	1 967	174	15 391	0	99 787
Valtion Virkamiesten	0	0	14 562	11 230	47 616	0	362 555
Viestintäalan	0	0	6 770	466	15 331	0	355 271
Yleinen työttömyyskassa YTK	0	0	151 100	12 564	187 035	27 381	36 270

	Vaihtuvat vastaavat					
	Lyhytaikaiset saamiset			Rahat ja pankki- saamiset	Vaihtuvat vastaavat yhteensä	VASTAAVAA YHTEENSÄ
	Muut saamiset	Siirto- saamiset	Rahoitus- arvopaperit			
€	€	€	€	€	€	
Yhteensä	9 467 853	2 670 429	29 773 134	104 900 814	181 660 166	361 805 080
Ammatinharjoittajien ja yrittäjien	1 422	34 766	0	1 017 847	1 089 573	10 677 857
Auto- ja Kuljetusalan Työntekijäin	286 429	142 328	0	3 476 367	4 985 195	5 031 069
Erityisalojen Toimihenkilöiden	225 656	7 477	0	415 403	889 746	4 241 474
Erityiskoulutettujen	38 666	101 954	400 000	2 266 019	3 006 859	5 367 131
IAET-kassa	280 540	42 309	3 247 675	2 451 336	8 946 050	18 463 843
Ilmailu- ja Rautatiekuljetusalan	17 169	15 175	100 000	1 715 667	2 168 644	2 178 562
Journalistien ja esittävien taiteilijoiden	40 772	36 919	0	1 305 047	1 541 617	2 109 735
Julkis- ja yksityisalojen toimihenkilöiden	196 370	35 833	0	1 363 985	2 544 082	7 354 235
Julkisten alojen teknisten	25 434	29 158	2 607 365	477 139	3 159 482	3 737 219
Julkisten ja hyvinvointialojen	916 749	148 444	3 000 000	19 317 558	27 844 520	42 657 505
Kemian	132 027	124 504	0	3 376 920	4 547 204	15 784 883
Lakimiesten	19 697	25 116	286 800	623 294	1 004 850	1 208 321
Lähi- ja perushoitajien	90 997	220 511	430 000	677 856	2 053 330	3 876 173
Lääkärien	6 068	809	0	105 720	136 895	925 363
Maa- meri- ja metsäalojen	42 389	15 108	1 429 643	936 114	2 815 049	3 117 675
Metallityöväen	2 122 930	35 070	0	19 886 090	28 188 050	40 998 298
Myynnin ja markkinoinnin ammattilaisten	206 323	26 296	100 000	2 400 418	3 057 548	4 414 492
Opettajien	344 238	35 344	500 000	5 293 159	6 746 869	9 064 086
Palvelualojen	1 004 593	74 986	0	4 821 096	10 758 304	24 797 034
Paperityöväen	43 833	153 969	2 240 023	0	3 833 466	8 038 922
Posti- ja logistiikka-alan	113 276	8 664	1 434 175	270 030	2 374 316	2 698 794
Puu- ja erityisalojen	202 765	58 193	0	1 980 171	3 217 621	12 719 210
Rahoitus- ja Erityisalojen	76 040	20 264	0	1 321 251	1 608 055	8 611 205
Rakennusalan	800 373	191 096	0	9 299 227	12 830 545	27 654 529
Seurakuntien Viran- ja Toimihaltijain	17 007	10 761	0	533 776	743 863	930 304
Suomen Elintarviketyöläisten	104 901	59 465	0	458 140	1 567 095	7 184 120
Suomen Merimies-Unionin	128 631	11 923	0	1 089 131	1 430 509	1 435 627
Suomen Yrittäjäin	2 417	31 683	2 128 326	626 538	2 827 517	8 213 204
Sähköalojen	40 995	104 530	0	1 232 438	1 983 163	5 509 281
Terveystieteiden	211 233	81 674	0	513 087	1 278 846	9 057 213
Toimihenkilöiden	393 690	38 394	4 070 960	3 299 414	8 895 551	17 918 534
Työttömyyskassa Nimit	21 396	25 163	340 000	1 983 421	2 379 588	2 417 170
Vakuutusväen	10 303	4 947	0	400 235	532 803	1 242 372
Valtion Virkamiesten	71 368	53 293	600 000	1 621 794	2 782 417	5 564 357
Viestintäalan	23 594	16 360	0	1 003 852	1 421 645	3 856 044
Yleinen työttömyyskassa YTK	1 207 564	647 944	6 858 168	7 341 274	16 469 298	32 749 239

TASE, VASTATTAVAA

	Oma pääoma			
	Tasoi- rahasto 1.1. €	Tilikauden yli-/alijäämä €	Ylijäämäsiir- ron/alijäämän kattamisen jälkeen €	Eläke- varaukset €
Yhteensä	266 865 438	21 307 385	288 172 822	131 473
Ammatinharjoittajien ja yrittäjien	9 963 350	288 693	10 252 044	0
Auto- ja Kuljetusalan Työntekijäin	2 736 944	628 098	3 365 041	0
Erityisalojen Toimihenkilöiden	2 625 885	183 087	2 808 972	0
Erityiskoulutettujen	3 171 279	448 873	3 620 152	0
IAET-kassa	12 375 405	1 657 800	14 033 205	0
Ilmailu- ja Rautatiekuljetusalan	1 314 883	263 044	1 577 927	0
Journalistien ja esittävien taiteilijoiden	1 306 851	70 013	1 376 864	0
Julkis- ja yksityisalojen toimihenkilöiden	5 641 073	118 951	5 760 024	0
Julkisten alojen teknisten	3 049 216	155 308	3 204 524	0
Julkisten ja hyvinvointialojen	34 258 737	3 513 407	37 772 144	18 034
Kemian	13 101 145	382 332	13 483 476	56 670
Lakimiesten	912 515	79 267	991 783	0
Lähi- ja perushoitajien	2 745 630	374 502	3 120 132	0
Lääkärien	857 206	-19 006	838 200	0
Maa- meri- ja metsäalojen	2 054 797	262 480	2 317 278	0
Metallityöväen	28 732 107	3 673 636	32 405 744	0
Myynnin ja markkinoinnin ammattilaisten	3 240 068	280 804	3 520 872	0
Opettajien	5 102 336	1 554 843	6 657 178	0
Palvelualojen	17 553 348	966 785	18 520 134	0
Paperityöväen	6 577 608	-375 812	6 201 796	0
Posti- ja logistiikka-alan	1 577 114	313 316	1 890 431	0
Puu- ja erityisalojen	9 684 225	-330 405	9 353 821	0
Rahoitus- ja Erityisalojen	7 803 135	-311 065	7 492 070	0
Rakennusalan	21 342 550	772 086	22 114 635	0
Seurakuntien Viran- ja Toimihaltijain	593 944	82 315	676 259	0
Suomen Elintarviketyöläisten	5 705 069	-73 232	5 631 837	0
Suomen Merimies-Unionin	989 662	77 482	1 067 144	0
Suomen Yrittäjien	7 051 023	850 154	7 901 177	0
Sähköalojen	4 141 421	196 220	4 337 641	56 769
Terveystieteiden	7 729 816	482 205	8 212 021	0
Toimihenkilöiden	13 454 147	1 018 477	14 472 624	0
Työttömyyskassa Nimit	1 717 869	86 934	1 804 803	0
Vakuutusväen	904 949	-6 719	898 230	0
Valtion Virkamiesten	4 391 131	450 503	4 841 634	0
Viestintäalan	2 479 071	78 770	2 557 841	0
Yleinen työttömyyskassa YTK	19 979 929	3 113 235	23 093 165	0

	Vieras pääoma, lyhytaikainen					
	Saadut ennakot €	Tilitys- velka STM:lle €	Tilitys- velka TM:lle €	Tilitys- velka TVR:lle €	Til.velka	
					palk.s.kassalle yri:en jälkis. etuuksista €	Ennakon- pidätysvelka €
Yhteensä	2 358 835	10 936 689	544 038	20 077 041	54 983	23 483 424
Ammatinharjoittajien ja yrittäjien	0	80 421	39 834	10 139	29 523	62 814
Auto- ja Kuljetusalan Työntekijäin	0	314 726	82	536 263	0	469 339
Erityisalojen Toimihenkilöiden	0	189 173	0	354 146	0	464 006
Erityiskoulutettujen	0	465 665	0	600 286	0	323 535
IAET-kassa	0	451 599	35 277	2 029 933	0	1 321 265
Ilmailu- ja Rautatiekuljetusalan	0	108 108	0	250 025	0	128 728
Journalistien ja esittävien taiteilijoiden	0	115 720	0	260 371	0	153 791
Julkis- ja yksityisalojen toimihenkilöiden	0	279 505	990	286 015	0	527 018
Julkisten alojen teknisten	0	87 501	0	135 346	0	170 598
Julkisten ja hyvinvointialojen	0	622 815	0	686 380	0	2 228 708
Kemian	0	198 271	0	441 919	0	951 484
Lakimiesten	0	41 795	6 415	82 239	0	53 250
Lähi- ja perushoitajien	0	9 635	0	17 714	0	353 412
Lääkärien	0	1 675	5 059	12 378	0	19 368
Maa- meri- ja metsäalojen	0	165 529	0	326 994	0	211 932
Metallityöväen	1 408 835	1 007 336	354 243	1 887 783	0	2 276 445
Myynnin ja markkinoinnin ammattilaisten	0	87 199	604	224 031	0	318 968
Opettajien	0	525 349	0	646 553	0	671 492
Palvelualojen	950 000	742 295	0	777 678	0	2 167 762
Paperityöväen	0	66 403	0	539 034	0	978 832
Posti- ja logistiikka-alan	0	134 522	0	306 947	0	224 307
Puu- ja erityisalojen	0	853 956	995	992 738	0	750 653
Rahoitus- ja Erityisalojen	0	296 598	72	322 647	0	293 879
Rakennusalan	0	716 949	0	2 669 980	0	1 456 494
Seurakuntien Viran- ja Toimihaltijain	0	51 720	0	97 954	0	58 099
Suomen Elintarviketyöläisten	0	283 326	2 075	392 638	0	587 563
Suomen Merimies-Unionin	0	37 819	4 866	116 819	0	116 349
Suomen Yrittäjien	0	6 402	2 869	22 195	25 460	74 575
Sähköalojen	0	203 698	30 500	394 338	0	250 632
Terveystieteiden	0	40 962	987	77 070	0	380 819
Toimihenkilöiden	0	432 882	0	679 379	0	1 578 877
Työttömyyskassa Nimit	0	49 862	26 880	189 744	0	211 657
Vakuutusväen	0	74 679	411	94 982	0	66 120
Valtion Virkamiesten	0	128 934	607	188 637	0	235 326
Viestintäalan	0	246 859	21 656	371 087	0	257 494
Yleinen työttömyyskassa YTK	0	1 816 799	9 615	3 054 660	0	3 087 833

	Vieras pääoma, lyhytaikainen			VASTATTAVAA YHTEENSÄ €
	Korvaus- vastuu €	Muut velat €	Siirto- velat €	
Yhteensä	5 779 020	198 344	10 068 411	361 805 080
Ammatinharjoittajien ja yrittäjien	108 939	0	94 144	10 677 857
Auto- ja Kuljetusalan Työntekijäin	104 631	0	240 987	5 031 069
Erityisalojen Toimihenkilöiden	125 028	0	300 149	4 241 474
Erityiskoulutettujen	104 835	0	252 659	5 367 131
IAET-kassa	282 807	1 222	308 535	18 463 843
Ilmailu- ja Rautatiekuljetusalan	30 404	0	83 370	2 178 562
Journalistien ja esittävien taiteilijoiden	67 297	0	135 691	2 109 735
Julkis- ja yksityisalojen toimihenkilöiden	136 257	0	364 425	7 354 235
Julkisten alojen teknisten	40 373	0	98 876	3 737 219
Julkisten ja hyvinvointialojen	597 043	47 651	684 729	42 657 505
Kemian	172 015	0	481 048	15 784 883
Lakimiesten	9 949	0	22 891	1 208 321
Lähi- ja perushoitajien	85 071	0	290 207	3 876 173
Lääkärien	3 518	0	45 165	925 363
Maa- meri- ja metsäalojen	48 021	0	47 920	3 117 675
Metallityöväen	408 570	25 897	1 223 444	40 998 298
Myynnin ja markkinoinnin ammattilaisten	65 871	0	196 949	4 414 492
Opettajien	201 508	0	362 004	9 064 086
Palvelualojen	448 262	60 680	1 130 224	24 797 034
Paperityöväen	185 110	10 328	57 419	8 038 922
Posti- ja logistiikka-alan	47 202	0	95 386	2 698 794
Puu- ja erityisalojen	279 550	0	487 498	12 719 210
Rahoitus- ja Erityisalojen	70 401	0	135 537	8 611 205
Rakennusalan	358 349	39 568	298 554	27 654 529
Seurakuntien Viran- ja Toimenhaltijain	16 387	0	29 884	930 304
Suomen Elintarviketyöläisten	109 378	0	177 303	7 184 120
Suomen Merimies-Unionin	27 612	0	65 018	1 435 627
Suomen Yrittäjien	126 205	6 434	47 887	8 213 204
Sähköalojen	57 825	0	177 878	5 509 281
Terveystieteiden	95 118	0	250 236	9 057 213
Toimihenkilöiden	369 273	0	385 498	17 918 534
Työttömyyskassa Nomit	52 431	6 564	75 229	2 417 170
Vakuutusväen	14 602	0	93 348	1 242 372
Valtion Virkamiesten	57 311	0	111 908	5 564 357
Viestintäalan	71 606	0	329 501	3 856 044
Yleinen työttömyyskassa YTK	800 259	0	886 909	32 749 239

**Menolajittainen erittely:
Muut hallintokulut 2007**

	Etuuksien maksatus- kulut €	Ostetut tietojen- käsittely- palvelut €	Liitolta ostetut henkilöstö- palvelut €	Liiton veloittamat muut kulut €
Yhteensä	-4 706 212	-2 423 859	-4 883 833	-2 613 959
Ammatinharjoittajien ja yrittäjien	-9 133	-81 733	0	0
Auto- ja Kuljetusalan Työntekijäin	-125 016	-5 501	-6 761	-63 581
Erityisalojen Toimihenkilöiden	-72 543	-34 031	-53 244	-3 772
Erityiskoulutettujen	-29 296	-59 027	0	-300 820
IAET-kassa	-134 265	-355 751	-710 000	0
Ilmailu- ja Rautatiekuljetusalan	-40 776	-7 709	0	-2 644
Journalistien ja esittävien taiteilijoiden	-57 821	-10 640	0	-26 267
Julkis- ja yksityisalojen toimihenkilöiden	-124 604	-28 517	-223 100	-108 700
Julkisten alojen teknisten	-67 216	-10 755	0	-36 996
Julkisten ja hyvinvointialojen	-820 438	-73 697	-530 950	-305 634
Kemian	-58 089	-19 890	-130 178	-276 372
Lakimiesten	-24 081	-2 196	-22 712	-18 212
Lähi- ja perushoitajien	-4 664	-62 836	-124 081	-114 200
Lääkärien	-16 938	-4 214	-2 018	-15 838
Maa- meri- ja metsäalojen	-62 930	-21 904	0	-35 888
Metallityöväen	-494 954	-146 686	-636 691	-101 579
Myynnin ja markkinoinnin ammattilaisten	-31 060	-44 292	-23 768	0
Opettajien	-197 649	-36 034	0	-377 646
Palvelualojen	-351 430	-47 180	-909 406	-456 055
Paperityöväen	-122 419	-6 783	0	-50 839
Posti- ja logistiikka-alan	-64 809	-5 132	0	0
Puu- ja erityisalojen	-77 620	-205 541	-140 972	-23 228
Rahoitus- ja Erityisalojen	-86 992	-42 638	-39 900	0
Rakennusalan	-356 464	-279 503	-309 411	-90 140
Seurakuntien Viran- ja Toimenhaltijain	-32 901	-2 818	0	-50 000
Suomen Elintarviketyöläisten	-144 979	-39 068	-258 687	-9 176
Suomen Merimies-Unionin	-48 603	-1 308	-54 552	-5 242
Suomen Yrittäjäin	-19 917	-12 647	0	0
Sähköalojen	-50 018	-26 171	-192 585	-25 180
Terveystieteiden	-126 197	-62 035	-91 500	0
Toimihenkilöiden	-257 303	-75 567	-232 298	-12 483
Työttömyyskassa Nimit	-52 491	-33 946	0	0
Vakuutusväen	-29 297	-4 667	-32 958	0
Valtion Virkamiesten	-109 045	-30 009	0	-59 109
Viestintäalan	-103 588	0	-158 060	-44 357
Yleinen työttömyyskassa YTK	-300 664	-543 432	0	0

	Muilta ostetut muut palvelut €	Toimisto- kulut €	Toimisto- tilan kulut €	Kassan kokouksen kulut €	Liiton veloittamat kassan kokouksen kulut €
Yhteensä	-1 454 406	-4 113 428	-3 542 246	-31 739	-357 052
Ammatinharjoittajien ja yrittäjien	-94 984	-82 808	-30 767	-219	0
Auto- ja Kuljetusalan Työntekijäin	-186 768	-37 314	-119 650	0	0
Erityisalojen Toimihenkilöiden	-26 511	-62 885	-47 646	-4 371	0
Erityiskoulutettujen	-20 793	-34 962	-48 909	-273	0
IAET-kassa	-25 465	-218 572	-127 491	-1 228	0
Ilmailu- ja Rautatiekuljetusalan	-15 433	-29 801	-48 350	0	0
Journalistien ja esittävien taiteilijoiden	-24 891	-33 630	-50 838	-7 028	0
Julkis- ja yksityisalojen toimihenkilöiden	-39 375	-100 620	-90 829	-1 011	0
Julkisten alojen teknisten	-23 571	-18 080	-54 360	-1 807	0
Julkisten ja hyvinvointialojen	-20 216	-193 043	-337 700	0	-51 901
Kemian	-29 134	-30 458	-91 315	0	0
Lakimiesten	-16 567	-3 420	-9 199	-140	0
Lähi- ja perushoitajien	-27 873	-58 073	-97 548	-106	0
Lääkärien	-11 516	-6 429	-13 656	-42	0
Maa- meri- ja metsäalojen	-14 488	-29 053	-44 164	-1 408	0
Metallityöväen	-56 898	-279 937	-191 601	0	-18 347
Myynnin ja markkinoinnin ammattilaisten	-22 291	-68 968	-63 315	0	0
Opettajien	-42 923	-81 305	-139 020	-62	0
Palvelualojen	-6 282	-155 570	-147 730	0	0
Paperityöväen	-4 928	-4 187	0	0	0
Posti- ja logistiikka-alan	-21 561	-13 360	-46 371	0	0
Puu- ja erityisalojen	0	-102 276	-220 419	0	0
Rahoitus- ja Erityisalojen	-34 665	-27 531	-58 921	-106	0
Rakennusalan	-14 430	-596 661	-391 902	0	-156 869
Seurakuntien Viran- ja Toimihaltijain	-11 738	-5 030	0	0	0
Suomen Elintarviketyöläisten	-29 546	-74 065	-68 660	0	-100 349
Suomen Merimies-Unionin	-26 763	-22 143	-18 148	0	-1 682
Suomen Yrittäjäin	-225 228	-64 406	-21 012	-3 787	0
Sähköalojen	-6 050	-11 010	-44 369	0	-25 665
Terveystieteiden	-83 555	-91 497	-165 620	-861	0
Toimihenkilöiden	-11 025	-67 409	-173 502	-17	0
Työttömyyskassa Nimit	-18 747	-43 025	-50 020	-8 653	0
Vakuutusväen	-15 873	-19 625	-12 429	0	-2 240
Valtion Virkamiesten	-21 585	-46 951	-42 378	-619	0
Viestintäalan	-63 000	-11 798	-43 061	0	0
Yleinen työttömyyskassa YTK	-159 734	-1 387 527	-431 347	0	0

	Valtuus- kunnan kulut €	Liiton veloittamat valtuus- kunnan kulut €	Hallituksen kulut €	Liiton veloittamat hallituksen kulut €	Tiedotus- kulut €
Yhteensä	-7 763	-121 709	-390 313	-260 027	-641 547
Ammatinharjoittajien ja yrittäjien	0	0	-40 686	0	-335 694
Auto- ja Kuljetusalan Työntekijäin	0	-22 589	0	-57 579	-966
Erityisalojen Toimihenkilöiden	0	0	-6 175	0	-12 285
Erityiskoulutettujen	0	0	-16 151	0	-1 351
IAET-kassa	0	0	-10 533	0	-2 177
Ilmailu- ja Rautatiekuljetusalan	-1 504	0	-1 286	0	-1 850
Journalistien ja esittävien taiteilijoiden	0	0	-2 468	0	-4 939
Julkis- ja yksityisalojen toimihenkilöiden	0	0	-40 382	0	-817
Julkisten alojen teknisten	0	0	-3 084	0	-1 445
Julkisten ja hyvinvointialojen	0	0	-11 499	0	0
Kemian	0	0	-5 814	0	-1 031
Lakimiesten	0	0	-9 466	0	-4 726
Lähi- ja perushoitajien	0	0	-34 622	-1 578	-18 182
Lääkärien	0	0	-1 926	0	-596
Maa- meri- ja metsäalojen	0	0	-7 097	0	-6 645
Metallityöväen	0	-18 818	-3 884	-24 886	-5 845
Myynnin ja markkinoinnin ammattilaisten	-2 126	0	-6 072	0	-364
Opettajien	0	0	-14 742	0	-2 226
Palvelualojen	-123	-47 864	-20 187	0	-3 600
Paperityöväen	0	0	-12 881	0	-59
Posti- ja logistiikka-alan	0	0	0	0	-7 364
Puu- ja erityisalojen	0	-15 226	-18 166	-4 083	-1 891
Rahoitus- ja Erityisalojen	0	0	-20 490	0	-854
Rakennusalan	-791	0	0	-66 564	0
Seurakuntien Viran- ja Toimenhaltijain	0	0	-5 633	0	-180
Suomen Elintarviketyöläisten	0	-9 695	-2 092	-53 669	-8 893
Suomen Merimies-Unionin	0	-756	0	-8 359	0
Suomen Yrittäjäin	0	0	-20 885	0	-105 915
Sähköalojen	0	0	0	-33 405	-1 485
Terveystieteiden	0	0	-20 428	0	-12 181
Toimihenkilöiden	0	0	-13 674	0	-4 835
Työttömyyskassa Nimit	0	0	-5 332	0	-45 978
Vakuutusväen	0	0	-1 914	0	-2 719
Valtion Virkamiesten	0	0	-1 942	0	-4 902
Viestintäalan	-3 219	-6 761	-10 944	-9 904	-2 853
Yleinen työttömyyskassa YTK	0	0	-19 859	0	-36 700

	Liiton veloittamat tiedotus- kulut €	Henkilöstön matka- kulut €	Henkilöstön muut kulut €	Muut erit- telemättömät hallinto- kulut €	Muut hallinto- kulut yhteensä €
Yhteensä	-417 334	-284 011	-2 578 965	-192 746	-29 021 148
Ammattinharjoittajien ja yrittäjien	0	-2 481	-36 604	-25 292	-740 401
Auto- ja Kuljetusalan Työntekijäin	0	-827	-74 035	-2 029	-702 614
Erityisalojen Toimihenkilöiden	0	-3 129	-59 896	-5 572	-392 059
Erityiskoulutettujen	-49 656	-3 658	-50 211	-660	-615 766
IAET-kassa	0	-7 845	-99 670	-28 681	-1 721 679
Ilmailu- ja Rautatiekuljetusalan	0	-2 640	-16 771	-6 438	-175 202
Journalistien ja esittävien taiteilijoiden	0	-187	-27 465	-18 780	-264 953
Julkis- ja yksityisalojen toimihenkilöiden	0	-7 105	-56 410	-7 756	-829 227
Julkisten alojen teknisten	0	-588	-9 127	-3 772	-230 802
Julkisten ja hyvinvointialojen	-58 700	-18 122	-248 465	-7 309	-2 677 673
Kemian	0	-15 352	-63 462	-7 587	-728 682
Lakimiesten	-2 532	-523	-8 239	-3 554	-125 567
Lähi- ja perushoitajien	0	-5 207	-85 079	-15 728	-649 775
Lääkärien	0	0	-7 024	-388	-80 585
Maa- meri- ja metsäalojen	0	-2 246	-20 288	-2 777	-248 890
Metallityöväen	-79 444	-58 699	-269 513	-2 777	-2 390 559
Myynnin ja markkinoinnin ammattilaisten	0	-1 059	-23 032	-5 048	-291 395
Opettajien	-750	-1 934	-84 667	-1 925	-980 883
Palvelualojen	-24 577	-26 873	-246 065	-10 830	-2 453 771
Paperityöväen	-4 900	-345	-12 642	-599	-220 579
Posti- ja logistiikka-alan	0	-955	-41 237	-3 256	-204 044
Puu- ja erityisalojen	-8 789	-10 048	-252 867	-6 279	-1 087 406
Rahoitus- ja Erityisalojen	-2 788	-2 898	-37 313	-635	-355 730
Rakennusalan	-108 378	-42 608	-149 561	37 190	-2 526 092
Seurakuntien Viran- ja Toimenhaltijain	0	-964	-7 737	-1 109	-118 111
Suomen Elintarviketyöläisten	0	-7 229	-56 766	-1 273	-864 146
Suomen Merimies-Unionin	-1 346	-538	-23 532	-570	-213 541
Suomen Yrittäjäin	-6 145	-9 696	-9 716	-9 074	-508 429
Sähköalojen	-48 414	-12 466	-27 077	-423	-504 317
Terveystieteiden	0	-3 237	-100 631	-5 462	-763 204
Toimihenkilöiden	0	-15 534	-132 832	-18 406	-1 014 887
Työttömyyskassa Nimit	0	-5 544	-27 064	-8 648	-299 449
Vakuutusväen	-6 093	-1 734	-15 595	-4 650	-149 795
Valtion Virkamiesten	0	-1 669	-36 467	-1 010	-355 686
Viestintäalan	-14 822	-594	-33 824	-2 598	-509 386
Yleinen työttömyyskassa YTK	0	-9 478	-128 083	-9 041	-3 025 864

Liitetaulukko 29

Rahastoaste vuosittain tilikauden tuloksen siirron jälkeen 2004-2007

	2004	2005	2006	2007
	%	%	%	%
Ammatinharjoittajien ja yrittäjien	372	401	411	416
Auto- ja Kuljetusalan Työntekijäin	108	96	82	118
Erityisalojen Toimihenkilöiden	103	99	107	120
Erityiskoulutettujen	135	131	137	154
Esittävien Taiteilijoiden	101	103	111	Fuusio -07
IAET-kassa	159	160	172	201
Ilmailu- ja Rautatiekuljetusalan	135	108	143	190
Journalistien	133	143	162	Nimen muutos
Journalistien ja esittävien taiteilijoiden				118
Julkis- ja yksityisalojen toimihenkilöiden		169	160	172
Julkisten alojen teknisten	177	239	258	274
Julkisten ja hyvinvointialojen			270	313
Kemian	274	323	314	351
Kunnallisvirkamiesten	151	Nimen muutos	Nimen muutos	Nimen muutos
Kunta-alan	278	276	Nimen muutos	Nimen muutos
Lakimiesten	242	231	234	276
Luonnonvara-alan	119	101	Fuusio -06	Fuusio -06
Lähi- ja perushoitajien	110	100	99	111
Lääkärien	409	393	361	331
Maa- meri- ja metsäalojen	237	168	151	198
Merkonomien	125	123	134	Nimen muutos
Metallityöväen	102	178	242	297
Myynnin ja markkinoinnin ammattilaisten	201	207	228	250
Opettajien	111	101	117	145
Palvelualojen	182	152	139	162
Paperityöväen	291	279	298	224
Posti- ja logistiikka-alan	141	132	121	149
Puu- ja erityisalojen	238	188	183	192
Rahoitus- ja Erityisalojen	421	424	416	433
Rakennusalan	239	226	245	278
Rautatieläisten	120	135	Fuusio -06	Fuusio -06
Seurakuntien Viran- ja Toimenhaltijain	112	121	133	153
Suomen Elintarviketyöläisten	261	214	190	184
Suomen Merimies-Unionin	102	95	131	143
Suomen Yrittäjäin	335	313	281	312
Sähköalojen	218	237	245	278
Terveystieteiden	182	210	229	258
Toimihenkilöiden	178	169	182	209
Työttömyyskassa Nimit				144
Vakuutusväen	174	154	166	157
Valtion ja erityispalvelujen palkansaajien	103	91	Fuusio -06	Fuusio -06
Valtion Virkamiesten	168	188	256	285
Viestintäalan	138	142	138	153
Yleinen työttömyyskassa YTK	115	120	129	152
Keskiarvo	183	186	199	219
Minimi	101	91	82	111
Mediaani	164	164	172	195
Maksimi	421	424	416	433

Työttömyyskassojen nimet ovat 31.12.2007 tilanteen mukaiset

Liitetaulukko 30

Hallintokulujen osuus korvauskuluista 2007

	Korvaus- kulut yhteensä €	Korvaus- kulujen muutos % 06-07	Hallinto- kulut yhteensä €	Hallinto- kulujen muutos % 06-07	Hallinto- kulut % korv. kuluista	Muutos % 06-07
Yhteensä	-1 514 816 457	-7,44	-64 150 227	0,96	4,23	0,35
Ammatinharjoittajien ja yrittäjien	-4 038 579	-5,39	-1 105 322	10,06	27,37	3,84
Auto- ja Kuljetusalan Työntekijäin	-30 485 077	-12,04	-1 594 879	-13,32	5,23	-0,08
Erityisalojen Toimihenkilöiden	-27 620 546	-7,96	-1 211 720	0,07	4,39	0,35
Erityiskoulutettujen	-24 886 336	-2,40	-1 283 559	5,73	5,16	0,40
IAET-kassa	-74 518 973	-9,22	-3 859 939	2,16	5,18	0,58
Ilmailu- ja Rautatiekuljetusalan	-9 239 965	-13,40	-429 224	-2,64	4,65	0,51
Journalistien ja esittävien taiteilijoiden	-10 610 496	9,21	-678 597	37,30	6,40	1,79
Julkis- ja yksityisalojen toimihenkilöiden	-38 147 067	-6,71	-1 768 944	-3,07	4,64	0,17
Julkisten alojen teknisten	-12 327 966	-3,59	-644 815	3,57	5,23	0,36
Julkisten ja hyvinvointialojen	-160 377 569	-7,68	-5 362 633	-0,04	3,34	0,26
Kemian	-53 396 977	-7,74	-1 730 172	-3,34	3,24	0,15
Lakimiesten	-3 139 544	0,30	-224 177	-10,43	7,14	-0,86
Lähi- ja perushoitajien	-23 768 932	-2,10	-1 854 059	5,83	7,80	0,58
Lääkärien	-1 003 450	2,27	-216 288	7,50	21,55	1,05
Maa- meri- ja metsäalojen	-13 902 831	-13,08	-552 633	-2,93	3,97	0,42
Metallityöväen	-135 868 752	-14,33	-5 461 807	1,10	4,02	0,61
Myynnin ja markkinoinnin ammattilaisten	-17 210 892	-3,07	-673 359	1,33	3,91	0,17
Opettajien	-53 013 460	4,07	-2 228 637	5,10	4,20	0,04
Palvelualojen	-141 826 033	-8,26	-5 791 360	-7,89	4,08	0,02
Paperityöväen	-50 586 032	33,91	-606 670	12,58	1,20	-0,23
Posti- ja logistiikka-alan	-15 414 686	-12,15	-609 586	17,72	3,95	1,00
Puu- ja erityisalojen	-55 249 916	-13,00	-2 550 693	-2,36	4,62	0,50
Rahoitus- ja Erityisalojen	-20 124 228	-17,28	-864 076	8,19	4,29	1,01
Rakennusalan	-85 639 142	-15,79	-4 220 308	1,56	4,93	0,84
Seurakuntien Viran- ja Toimenhaltijain	-4 077 351	-5,49	-265 382	3,34	6,51	0,56
Suomen Elintarviketyöläisten	-37 916 859	-1,55	-1 570 313	9,64	4,14	0,42
Suomen Merimies-Unionin	-6 932 272	-13,42	-462 302	10,79	6,67	1,46
Suomen Yrittäjäin	-4 299 512	-1,11	-850 148	2,85	19,77	0,76
Sähköalojen	-16 868 193	-11,72	-828 030	-2,39	4,91	0,47
Terveystieteiden	-24 457 229	-9,87	-2 151 280	-3,88	8,80	0,55
Toimihenkilöiden	-96 316 070	-8,81	-2 933 719	0,82	3,05	0,29
Työttömyyskassa Nimit	-13 256 505	-10,98	-713 016	7,24	5,38	0,91
Vakuutusväen	-4 700 057	-10,19	-374 664	17,65	7,97	1,89
Valtion Virkamiesten	-18 065 999	-3,19	-939 138	0,80	5,20	0,21
Viestintäalan	-19 137 739	-12,84	-882 167	1,80	4,61	0,66
Yleinen työttömyyskassa YTK	-206 391 223	-4,20	-6 656 608	4,46	3,23	0,27

Liitetaulukko 31

Hallintokulut etuuspäivää kohti 2007

	Hallintokulut		2006	2007	Muutos %
	yhteensä	Etuuspäivät			
	€	kpl	€/pv	€/pv	06-07
Yhteensä	-64 150 227	30 665 021	1,86	2,09	12,5
Ammatinharjoittajien ja yrittäjien	-1 105 322	94 253	10,05	11,73	16,7
Auto- ja Kuljetusalan Työntekijäin	-1 594 879	588 457	2,70	2,71	0,3
Erityisalojen Toimihenkilöiden	-1 211 720	549 087	1,99	2,21	10,8
Erityiskoulutettujen	-1 283 559	460 575	2,54	2,79	9,6
IAET-kassa	-3 859 939	1 153 726	2,94	3,35	14,0
Ilmailu- ja Rautatiekuljetusalan	-429 224	172 016	2,19	2,50	13,7
Journalistien ja esittävien taiteilijoiden	-678 597	203 133	2,42	3,34	37,9
Julkis- ja yksityisalojen toimihenkilöiden	-1 768 944	920 721	1,80	1,92	6,6
Julkisten alojen teknisten	-644 815	248 778	2,35	2,59	10,2
Julkisten ja hyvinvointialojen	-5 362 633	3 975 578	1,22	1,35	11,0
Kemian	-1 730 172	1 112 219	1,41	1,56	10,3
Lakimiesten	-224 177	47 445	4,97	4,72	-5,0
Lähi- ja perushoitajien	-1 854 059	557 712	2,96	3,32	12,4
Lääkärien	-216 288	14 208	13,15	15,22	15,8
Maa- meri- ja metsäalojen	-552 633	236 877	2,05	2,33	13,8
Metallityöväen	-5 461 807	2 521 266	1,79	2,17	20,9
Myynnin ja markkinoinnin ammattilaisten	-673 359	261 611	2,38	2,57	8,1
Opettajien	-2 228 637	1 041 853	2,07	2,14	3,4
Palvelualojen	-5 791 360	3 550 231	1,59	1,63	2,8
Paperityöväen	-606 670	749 934	0,89	0,81	-9,4
Posti- ja logistiikka-alan	-609 586	347 454	1,30	1,75	35,2
Puu- ja erityisalojen	-2 550 693	1 130 493	1,96	2,26	15,1
Rahoitus- ja Erityisalojen	-864 076	427 534	1,51	2,02	34,2
Rakennusalan	-4 220 308	1 559 458	2,19	2,71	23,6
Seurakuntien Viran- ja Toimenhaltijain	-265 382	106 474	2,23	2,49	11,5
Suomen Elintarviketyöläisten	-1 570 313	710 385	1,84	2,21	20,0
Suomen Merimies-Unionin	-462 302	128 985	2,72	3,58	32,0
Suomen Yrittäjäin	-850 148	96 097	8,22	8,85	7,7
Sähköalojen	-828 030	291 614	2,53	2,84	12,3
Terveystieteiden	-2 151 280	574 852	3,40	3,74	10,2
Toimihenkilöiden	-2 933 719	1 751 579	1,47	1,67	14,1
Työttömyyskassa Nomit	-713 016	240 860	2,39	2,96	23,9
Vakuutusväen	-374 664	86 468	3,28	4,33	32,3
Valtion Virkamiesten	-939 138	392 657	2,21	2,39	8,1
Viestintäalan	-882 167	378 472	1,93	2,33	21,0
Yleinen työttömyyskassa YTK	-6 656 608	3 981 959	1,50	1,67	11,5

Liitetaulukko 32

Palkkakustannukset / jäsen 2007

	Keski- määräinen jäsenmäärä	Palkkakust. yhteensä €	2006 €jäsen	2007 €jäsen	Muutos % 06-07
Yhteensä	1 972 587	-37 075 540	18,24	18,80	3,0
Ammatinharjoittajien ja yrittäjien	9 435	-335 643	36,98	35,57	-3,8
Auto- ja Kuljetusalan Työntekijäin	41 387	-835 916	20,24	20,20	-0,2
Erityisalojen Toimihenkilöiden	32 129	-805 741	24,16	25,08	3,8
Erityiskoulutettujen	52 336	-583 536	10,59	11,15	5,3
IAET-kassa	184 436	-2 662 883	10,79	14,44	33,8
Ilmailu- ja Rautatiekuljetusalan	20 155	-231 228	10,91	11,47	5,2
Journalistien ja esittävien taiteilijoiden	13 921	-380 589	10,04	27,34	172,2
Julkis- ja yksityisalojen toimihenkilöiden	59 314	-1 085 221	18,33	18,30	-0,2
Julkisten alojen teknisten	38 911	-382 105	9,24	9,82	6,2
Julkisten ja hyvinvointialojen	186 435	-2 950 447	15,23	15,83	3,9
Kemian	38 247	-925 835	23,91	24,21	1,3
Lakimiesten	10 642	-109 444	12,55	10,28	-18,1
Lähi- ja perushoitajien	50 001	-1 200 912	23,38	24,02	2,7
Lääkärien	19 874	-124 592	5,69	6,27	10,2
Maa- meri- ja metsäalojen	16 265	-275 215	14,77	16,92	14,5
Metallityöväen	145 514	-3 518 325	23,41	24,18	3,3
Myynnin ja markkinoinnin ammattilaisten	22 313	-336 044	15,44	15,06	-2,4
Opettajien	107 660	-1 155 827	10,21	10,74	5,1
Palvelualojen	146 190	-4 084 381	29,25	27,94	-4,5
Paperityöväen	26 479	-360 789	11,68	13,63	16,7
Posti- ja logistiikka-alan	21 542	-372 671	14,66	17,30	18,0
Puu- ja erityisalojen	38 240	-1 479 431	41,08	38,69	-5,8
Rahoitus- ja Erityisalojen	28 161	-498 254	15,38	17,69	15,1
Rakennusalan	60 244	-1 944 336	34,44	32,27	-6,3
Seurakuntien Viran- ja Toimenhaltijain	8 162	-134 558	18,58	16,49	-11,3
Suomen Elintarviketyöläisten	25 690	-929 565	32,29	36,18	12,1
Suomen Merimies-Unionin	8 285	-289 077	30,88	34,89	13,0
Suomen Yrittäjäin	9 439	-312 221	31,32	33,08	5,6
Sähköalojen	21 250	-464 825	22,25	21,87	-1,7
Terveystieteiden	91 952	-1 326 513	13,91	14,43	3,7
Toimihenkilöiden	96 645	-2 024 950	20,38	20,95	2,8
Työttömyyskassa Nomit	15 726	-376 472	22,66	23,94	5,6
Vakuutusväen	8 957	-236 895	21,95	26,45	20,5
Valtion Virkamiesten	41 421	-530 958	12,43	12,82	3,1
Viestintäalan	14 496	-475 760	32,78	32,82	0,1
Yleinen työttömyyskassa YTK	260 733	-3 334 382	13,25	12,79	-3,5

Liitetaulukko 33

Omalla vastuulla olevat menot / jäsen 2007

	Keski- määräinen jäsenmäärä	Etuusmenot netto €	Etuusmenot netto/jäsen €	Muutos % 06-07	Hallinto- kulut netto €	Hallinto- kulut netto/ jäsen €	Muutos % 06-07
Yhteensä	1 972 587	-79 290 471	-40,20	-8,18	-51 092 241	-25,97	3,2
Ammatinharjoittajien ja yrittäjien	9 435	-1 398 226	-148,20	-6,77	-1 069 898	-116,90	10,3
Auto- ja Kuljetusalan Työntekijäin	41 387	-1 550 499	-37,46	-12,63	-1 332 244	-31,93	-13,7
Erytysalojen Toimihenkilöiden	32 129	-1 379 152	-42,93	-7,50	-975 226	-30,06	2,1
Erytyskoulutettujen	52 336	-1 286 562	-24,58	-7,15	-1 064 559	-21,22	7,4
IAET-kassa	184 436	-3 800 598	-20,61	-11,85	-3 203 944	-18,07	4,3
Ilmailu- ja Rautatiekuljetusalan	20 155	-491 134	-24,37	-11,02	-352 001	-16,91	-0,5
Journalistien ja esittävien taitelijoiden	13 921	-558 932	-40,15	-13,65	-581 239	-52,13	43,7
Julkis- ja yksityisalojen toimihenkilöiden	59 314	-1 931 922	-32,57	-4,84	-1 425 249	-23,48	-2,2
Julkisten alojen teknisten	38 911	-645 377	-16,59	-2,88	-529 936	-13,39	5,1
Julkisten ja hyvinvointialojen	186 435	-8 131 168	-43,61	-5,02	-3 938 488	-20,57	3,2
Kemian	38 247	-2 598 324	-67,94	-6,15	-1 287 308	-32,53	-2,0
Lakimiesten	10 642	-164 651	-15,47	-2,59	-195 238	-18,46	-11,9
Lähi- ja perushoitajien	50 001	-1 218 320	-24,37	-8,22	-1 611 042	-33,53	7,3
Lääkärien	19 874	-54 812	-2,76	3,09	-199 356	-10,11	8,0
Maa- meri- ja metsäalojen	16 265	-740 960	-45,56	-15,91	-440 110	-25,96	-0,3
Metallityöväen	145 514	-6 667 129	-45,82	-13,74	-4 331 196	-29,62	5,7
Myyntin ja markkinoinnin ammattilaisten	22 313	-883 743	-39,61	-2,93	-532 821	-23,95	2,4
Opettajien	107 660	-2 826 861	-26,26	3,03	-1 748 302	-16,36	5,8
Palvelualojen	146 190	-7 043 085	-48,18	-9,54	-4 490 703	-30,92	-8,0
Paperityöväen	26 479	-2 527 283	-95,44	30,60	-220 193	-8,02	-11,1
Posti- ja logistiikka-alan	21 542	-800 073	-37,14	-12,70	-478 852	-21,81	29,0
Puu- ja erityisalojen	38 240	-2 791 033	-72,99	-10,97	-2 100 639	-53,73	0,0
Rahoitus- ja Erytysalojen	28 161	-1 057 929	-37,57	-15,57	-692 025	-23,94	16,5
Rakennusalan	60 244	-4 503 059	-74,75	-15,58	-3 522 566	-58,11	5,5
Seurakuntien Viran- ja Toimihaltijain	8 162	-215 682	-26,43	-6,49	-227 032	-28,02	4,7
Suomen Elintarviketyöläisten	25 690	-1 814 041	-70,61	1,43	-1 260 618	-46,33	12,9
Suomen Merimies-Unionin	8 285	-351 882	-42,47	-12,62	-400 327	-47,41	15,7
Suomen Yrittäjäin	9 439	-1 710 561	-181,22	-16,39	-815 675	-102,78	2,9
Sähköalojen	21 250	-873 711	-41,12	-12,00	-689 701	-32,37	-0,4
Terveystieteiden	91 952	-1 294 984	-14,08	-9,99	-1 894 981	-20,88	-3,1
Toimihenkilöiden	96 645	-4 850 632	-50,19	-7,80	-2 156 537	-22,00	4,5
Työttömyyskassa Nimit	15 726	-661 036	-42,03	-6,89	-602 693	-36,86	11,3
Vakuutusväen	8 957	-243 803	-27,22	-5,87	-335 178	-35,73	21,9
Valtion Virkamiesten	41 421	-926 745	-22,37	-1,17	-781 250	-18,68	1,6
Viestintäalan	14 496	-950 954	-65,60	-6,88	-725 417	-46,33	5,6
Yleinen työttömyyskassa YTK	260 733	-10 345 608	-39,68	-8,14	-4 879 695	-19,17	7,6

TYÖTTÖMYYSKASSOJEN TALOUDEN JA MAKSATUKSEN TUNNUSLUKUJA**2004-2007**

koskevat etuuksista vain ansiopäivärahaa ellei erikseen muuta mainita

		2004	2005	2006	2007
Kassoja 31.12.	lkm	40	40	37	36
Jäsenmäärä (keskimäärin)	lkm	1 959 903	1 969 499	1 970 530	1 972 587
Etuudensaajat, ansiopäiväraha		285 457	276 469	255 924	232 619
Etuudensaajat, kaikki		308 457	299 917	281 505	261 500
Etuuspäivät, ansiopäiväraha		32 533 171	31 728 918	29 218 364	25 442 559
Etuuspäivät, kaikki		37 584 126	36 541 270	34 106 306	30 665 021
Etuudensaajat, ansiopäiväraha/jäsenmäärä	%	14,6	14,0	13,0	11,8
Etuudensaajat, kaikki/jäsenmäärä	%	15,7	15,2	14,3	13,3
Etuuspäivät, ansiopäiväraha/saajat, ansiopäiväraha	pv	114	115	114	109
Etuuspäivät, kaikki/saajat, kaikki	pv	122	122	121	117
Päätökset, ansiopäiväraha	kpl	817 041	800 500	783 685	715 827
Toimihenkilöt ¹⁾	lkm	811	821	814	812
omat		611	620	721	718
ulkopuoliset		201	201	93	94
Henkilöstökulut ²⁾ /ansiopäivärahapäätös	€	41,30	43,62	45,86	51,79
Hallintokulut ³⁾ /ansiopäivärahapäätös	€	72,28	76,62	81,08	89,62
Henkilöstökulut/toimihenkilöt	€	41 588	42 534	44 156	45 660
Hallintokulut/ansiopäivärahapäivät	€	1,82	1,93	2,17	2,52
Hallintokulut/ansiopäivärahan saajat	€	206,89	221,86	248,27	275,77
Hallintokulut/jäsenmäärä	€	30,13	31,14	32,24	32,52
Hallintokulut/kaikki etuudet ⁴⁾	%	3,41	3,58	3,88	4,23
Hallintokulut maksajittain	%				
Sosiaali- ja terveysministeriö		39,84	40,16	40,00	39,47
Työministeriö		4,32	4,16	4,18	4,74
Työttömyysvakuutusrahasto		55,82	55,68	55,82	55,79
Yhteensä		100	100	100	100
Kassojen osuus hallintokuluista	%				
Muiden osuus hallintokuluista		24,95	23,72	22,05	20,36
Kassojen osuus hallintokuluista		75,05	76,28	77,95	79,64
Yhteensä		100	100	100	100

		2004	2005	2006	2007
Etuusmenojen rahoitusosuudet maksajittain	%				
Sosiaali- ja terveystieteiden ministeriö		34,75	34,35	33,85	32,4
Työministeriö		5,73	5,42	5,36	5,97
Työttömyysvakuutusrahasto		54,27	54,96	55,51	56,39
Kassat		5,25	5,27	5,28	5,24
Yhteensä		100	100	100	100
Kassojen bruttomenojen jakautuminen	%				
Ansiopäivärahat		82,12	82,30	80,96	77,9
Vuorottelukorvaukset		3,58	3,64	4,55	5,77
Opintososiaaliset etuudet		10,18	9,75	9,85	11,2
Koulutuspäivärahat		0,81	0,85	0,91	1,07
Hallintokulut		3,29	3,46	3,73	4,06
Yhteensä		100	100	100	100
Kassojen omalla vastuulla olevien menojen jakautuminen ⁵⁾	%				
Ansiopäivärahat		60,93	59,72	57,00	53,14
Vuorottelukorvaukset		2,62	2,60	3,12	3,84
Opintososiaaliset etuudet		3,06	2,88	2,78	3,11
Koulutuspäivärahat		0,62	0,63	0,66	0,73
Hallintokulut		32,77	34,17	36,44	39,18
Yhteensä		100	100	100	100
Jäsenmaksutuottojen riittävyys kassojen omalla vastuulla oleviin kokonaismenoihin ⁶⁾	%	89,48	93,37	96,36	101,94

¹⁾ Henkilöstön lukumäärä on henkilötyövuosina

²⁾ Henkilöstökuluihin on laskettu kassojen oman henkilöstön palkkaamisesta aiheutuneet henkilöstökulut ja ostetut henkilöstöpalvelut

³⁾ Kassan maksamat hallintokulut ilman muiden korvauksia ko.kuluihin.

⁴⁾ Kaikkiin etuuksiin on laskettu kassan maksamien eri etuuslajien menot ilman muiden korvauksia.

⁵⁾ Luvut on laskettu oikaisuerät mukaan lukien, mutta ilman korvausvastuun muutoksia tai takaisinperintäsaamisten kulukirjauksia.

⁶⁾ Vakuustustoiminnan kulujäämän suhde jäsenmaksutuottoon.

Vakuutusvalvontavirasto
Mikonkatu 8, PL 449
00101 Helsinki
+358-9-4155 950
+358-9-4155 9515
www.vakuutusvalvonta.fi

Försäkringsinspektionen
Mikaelsgatan 8, PB 449
FIN-00101 Helsingfors
+358-9-4155 950
+358-9-4155 9515
www.vakuutusvalvonta.fi

Insurance Supervisory Authority
Mikonkatu 8, P.O. Box 449
FIN-00101 Helsinki
+358-9-4155 950
+358-9-4155 9515
www.vakuutusvalvonta.fi

ISSN 1457-2478
ISBN 978-952-5350-49-4

