

SUOMEN PANKKI

1952



VUOSIKIRJA

LAATINUT
SUOMEN PANKIN
TALOUSTIETEELLINEN TUTKIMUSLAITOS

XXXIII VUOSIKERTA

HELSINGISSÄ 1953

HELSINKI 1953
VALTIONEUVESTON KIRJAPAINO

Täten saatetaan julkisuuteen Suomen Pankin vuosikirjan kolmaskymmenkolmas vuosikerta, joka on laadittu pääasiallisesti saman suunnitelman mukaan kuin edeltäjänsäkin. Sen pääosana on taulusto, johon on kerätty seikkaperäisiä tietoja Suomen Pankin asemasta ja toiminnasta vuonna 1952. Sen lisäksi taulusto sisältää erinäisiä katsauksia Suomen Pankin kehitykseen edellisten vuosien aikana samaten kuin eräitä liikepankkien toimintaa valaisevia lukusarjoja. Tauluston ohella tässä julkaisussa on tekstiosasto, jossa luodaan lyhyt katsaus tärkeimpiin Suomen talouselämän kehitystä vuonna 1952 valaiseviin seikkoihin sekä selvitetään Suomen Pankin viimevuotisen toiminnan eri puolia ja tuloksia.

Vuosikirja on laadittu Suomen Pankin taloustieteellisessä tutkimuslaitoksessa, ja siitä vastaa lähinnä allekirjoittanut tutkimuslaitoksen johtaja. Vuosikirja julkaistaan paitsi suomen- ja ruotsinkielisenä myös englanninkielisenä painoksena; tauluston otsikot ja muu teksti on painettu myös ranskaksi.

Helsingissä, Suomen Pankin taloustieteellisessä tutkimuslaitoksessa
toukokuun 10 p:nä 1953.

A. E. T U D E E R

SISÄLLYSLUETTELO

TABLE DES MATIÈRES.

TEKSTIOSASTO. TEXTE.

I. Katsaus Suomen taloudellisiin oloihin vuonna 1952. <i>Revue générale de la situation économique en 1952</i>	1
II. Suomen Pankki vuonna 1952. <i>La Banque de Finlande en 1952.</i>	
1. Setelinanto. <i>Emission des billets</i>	25
2. Setelinantoa vastaavat varat. <i>Couverture des billets</i>	30
3. Kotimainen luotonanto. <i>Prêts intérieurs</i>	34
4. Obligastiovaranto. <i>Portefeuille titres</i>	37
5. Vaadittaessa maksettavat sitoumukset. <i>Engagements à vue</i>	38
6. Pankin tila ja omat varat. <i>Bilan et fonds</i>	42
7. Tulot ja menot ynnä voittovarojen käyttö. <i>Recettes, dépenses, bénéfice net</i>	43
8. Erinäiset pankkitoimet. <i>Opérations diverses</i>	45

TAULUOSASTO. TABLEAUX.

Setelinanto. *Emission des billets.*

1 taulu.	Setelinanto v. 1952. <i>Emission des billets en 1952</i>	2
2 »	Liikkeessä oleva setelistö kunkin kuukauden lopussa vv. 1945—1952. <i>Circulation des billets à la fin de chaque mois en 1945—1952</i>	6
3 »	Yleiskatsaus setelinanto-oikeuteen vv. 1941—1952. <i>Droit d'émission en 1941—1952</i>	7
4 »	Yleiskatsaus liikkeessä olevaan setelistöön vv. 1941—1952. <i>Circulation des billets en 1941—1952</i>	7
5 »	Liikkeessä olevan setelistön kuukausikeskimäärät vv. 1946—1952. <i>Circulation des billets montant moyen pour chaque mois en 1946—1952</i>	8
6 »	Liikkeessä olevan setelistön kokoonpano vv:n 1948—1952 lopussa. <i>Détail de la circulation des billets à la fin des années 1948—1952</i>	8
7 »	Setelinvalmistus vv. 1946—1952. <i>Fabrication des billets pendant les années 1946—1952</i>	9

8 taulu.	Setelinpoltto vv. 1946—1952. <i>Annulation et destruction des billets pendant les années 1946—1952</i>	9
9 »	Yleiskatsaus setelinantovaraan vv. 1941—1952. <i>Réserve d'émission des billets en 1941—1952</i>	10
10 »	Setelinantovaran suhde setelinanto-oikeuteen vv. 1941—1952. <i>Rapport entre la réserve d'émission des billets et le droit d'émission total en 1941—1952</i>	10
11 »	Setelinantovaran suhde liikkeessä olevaan setelistöön vv. 1941—1952. <i>Rapport entre la réserve d'émission des billets et la circulation des billets en 1941—1952</i>	11
12 »	Setelinantovaran suhde vaadittaessa maksettaviin sitoumuksiin vv. 1941—1952. <i>Rapport entre la réserve d'émission des billets et les engagements à vue en 1941—1952</i>	11

Setelinantoa vastaavat varat. Couverture des billets.

13 taulu.	Setelinantoa vastaavat varat v. 1952. <i>Couverture des billets en 1952</i>	12
14 »	Yleiskatsaus kultakassaan vv. 1941—1952. <i>Encaisse or en 1941—1952</i>	16
15 »	Kultakassan suhde liikkeessä olevaan setelistöön vv. 1941—1952. <i>Rapport entre l'encaisse or et la circulation des billets en 1941—1952</i>	16
16 »	Kultakassan suhde vaadittaessa maksettaviin sitoumuksiin vv. 1941—1952. <i>Rapport entre l'encaisse or et les engagements à vue en 1941—1952</i>	17
17 »	Yleiskatsaus ulkomaisiin kirjeenvaihtajiin vv. 1941—1952. <i>Devises étrangères en 1941—1952</i>	17
18 »	Yleiskatsaus katteeseen vv. 1941—1952. <i>Couverture des billets en 1941—1952</i>	18
19 »	Katteen suhde liikkeessä olevaan setelistöön vv. 1941—1952. <i>Rapport entre la couverture des billets et la circulation des billets en 1941—1952</i>	18
20 »	Katteen suhde vaadittaessa maksettaviin sitoumuksiin vv. 1941—1952. <i>Rapport entre la couverture des billets et les engagements à vue en 1941—1952</i>	19
21 »	Liikkeessä oleva 5—500 markan metallirahat vv. 1945—1952. <i>Circulation des espèces de 5—500 marcs en 1945—1952</i>	19

Vaadittaessa maksettavat sitoumukset. Engagements à vue.

22 taulu.	Vaadittaessa maksettavat sitoumukset v. 1952. <i>Engagements à vue en 1952</i>	20
25 »	Yleiskatsaus vaadittaessa maksettaviin sitoumuksiin vv. 1941—1952. <i>Engagements à vue en 1941—1952</i>	29
26 »	Yleiskatsaus pano- ja ottotileihin vv. 1941—1952. <i>Comptes courants en 1941—1952</i>	29

Kotimainen lainananto ja eräät muut varat. Prêts intérieurs et certains autres actifs.

23 taulu.	Kotimainen lainananto ja eräät muut varat v. 1952. <i>Prêts intérieurs et certains autres actifs en 1952</i>	24
24 »	Kotimainen lainananto kunkin kuukauden lopussa vv. 1945—1952. <i>Total des prêts intérieurs à la fin de chaque mois en 1945—1952</i>	28
27 »	Yleiskatsaus koko lainanantoon vv. 1941—1952. <i>Total des prêts intérieurs en 1941—1952</i>	30

28 taulu.	Yleiskatsaus suoraan diskontattuihin vekseleihin vv. 1941—1952. <i>Escompte direct en 1941—1952</i>	30
-----------	--------------------------------------------------------------------------------------------------------------	----

Kotimainen clearing-liike. Compensation intérieur.

29 taulu.	Kotimainen clearing-liike vv. 1949—1952. <i>Opérations de Compensation intérieur en 1949—1952</i>	31
-----------	---------------------------------------------------------------------------------------------------------	----

Konttorien liikevaihto. Mouvement général aux sièges de la Banque.

30 taulu.	Pääkonttorin ja haarakonttorien liikevaihto vv. 1941—1952. <i>Mouvement général au siège central et dans les succursales en 1941—1952</i> ..	32
-----------	----------------------------------------------------------------------------------------------------------------------------------------------	----

Pankin tila ja omat varat. Bilan et fonds.

31 taulu.	Tila vv:n 1945—1952 lopussa. <i>Bilan à la fin des exercices 1945—1952</i>	34
32 »	Voitto- ja tappiotili vv. 1945—1952. <i>Compte de profits et pertes en 1945—1952</i>	38
33 »	Voittovarojen käyttö vv. 1911—1952. <i>Répartition des bénéfices en 1911—1952</i>	40
34 »	Yleiskatsaus omiin varoihin vv:n 1879—1952 lopussa. <i>Fonds à la fin des exercices 1879—1952</i>	42

Valuuttakurssit. Cours du change.

35 taulu.	Valuuttakurssit v. 1952. <i>Cours du change en 1952</i>	44
36 »	Avista myyntikurssit keskimäärin kunakin kuukautena vv. 1947—1952. <i>Cours moyens du change à vue pour chaque mois en 1947—1952</i>	44
37 »	Yleiskatsaus avista myyntikursseihin vv. 1896—1952. <i>Résumé des cours du change à vue en 1896—1952</i>	48

Korkomäärät. Taux d'escompte.

38 taulu.	Alin diskonttokorko vv. 1867—1952. <i>Variation du taux inférieur de l'escompte en 1867—1952</i>	52
39 »	Alin diskonttokorko keskimäärin vv. 1867—1952. <i>Moyenne du taux inférieur de l'escompte en 1867—1952</i>	53

Liikepankit. Banques commerciales.

40 taulu.	Kotimainen lainanotto kunkin kuukauden lopussa vv. 1945—1952. <i>Dépôts à la fin de chaque mois en 1945—1952</i>	54
41 »	Kotimainen lainananto kunkin kuukauden lopussa vv. 1945—1952. <i>Prêts intérieurs à la fin de chaque mois en 1945—1952</i>	54
42 »	Saatavat ulkomailta kunkin kuukauden lopussa vv. 1945—1952. <i>Disponibilités à l'étranger à la fin de chaque mois en 1945—1952</i>	55
43 »	Velat ulkomaille kunkin kuukauden lopussa vv. 1945—1952. <i>Dettes à l'étranger à la fin de chaque mois en 1945—1952</i>	55

VIII

Eduskunnan pankkivaltuusmiehet ja Suomen Pankin johtokunta vuoden 1952
lopussa. *Les Délégués de la Chambre des Députés et la Direction de la Banque
de Finlande à la fin de l'année 1952* 56

I. KATSAUS SUOMEN TALOUDELLI- SIIN OLOIHIN VUONNA 1952.

Jo keväällä 1951 näkyi maailmanmarkkinoilla merkkejä Korean sodan aiheuttaman noususuhdanteen taittumisesta, ja syksyllä oli käänne ilmeinen. Suhdannekäänteeseen seuraukset eivät kuitenkaan sanottavasti vaikuttaneet Suomen talouselämään mainittuna vuonna, ja vielä kertomusvuoden alkupuolella menneen huippusuhdanteen seuraukset antoivat tukea maamme taloudelliselle kehitykselle. Vasta vähitellen aleneva suhdanne yhä jyrkemmin antoi sille leiman.

Ulkomaankaupassa hintojen aleneminen ja ulkomaiden ostohalun tyrehtyminen ensinnä tuntuivat; vienti supistui sekä arvoltaan että määrältään. Tuontiin hintainlasku vaikutti tuntuvasti vähemmän, ja sen sekä volyymin että arvo olivat ennätyskellisen suuret. Kauppatase samoin kuin maksutasekin kehittyivät näin ollen epäedullisiksi. Keväällä suhdannekäänteeseen seuraukset alkoivat tuntua vientiteollisuudessa, joka joutui tuotantoaan rajoittamaan. Sittemmin alenevaa suuntaa ilmeni myös metsätöissä sekä useissa kotimarkkinateollisuuden haaroissa. Rakennustoiminta oli yleensä vilkasta, mutta loppuvuodesta siinäkin luotonsaannin vaikeutuessa näkyi hiljenemisen oireita. Kesällä ja varsinkin korjuuaikana vallinneiden epäedullisten sääsuhteiden takia sato kärsi tuntuvasti niin määrältään kuin laadultaan. Työmarkkinat olivat alkuvuodesta hyvät, mutta syksyllä alkoi ilmetä työttömyyttä. Runsaan tuonnin ja tuotannon johdosta tavara-tilanne oli parempi kuin minään vuonna sotien jälkeen.

Kaiken kaikkiaan kokonaistuotanto ja kansantulo kuitenkin olivat vain kolmisen prosenttia pienemmät kuin ennätysvuonna 1951. Tämä tulos saavutettiin kiitos alkuvuonna vallinneiden korkeasuhdanteiden jälkimaininkien, kun taas loppuvuonna jouduttiin suhdannelaaksoon, joka syveni

kuukausi kuukaudelta. Suhdannekäännne maailmanmarkkinoilla ei tosin johtanut lamaan, niinkuin yleisesti oli pelätty, vaan taloudellinen toiminta jatkui täydellä voimalla, vaikka hinnat olivat alentuneet. Suomen talouselämän on kuitenkin vaikeampaa kuin useimpien muiden maiden sopeutua alentuneeseen hintatasoon, sillä täällä kustannukset pääsivät huippusuhdanteiden aikana nousemaan kovin korkealle. Niiden alentaminen on nyt vaikeata, ja ilman sitä tuotteittemme kilpailukyky maailmanmarkkinoilla on heikko.

Rahamarkkinat, jotka edellisen vuoden lopussa tilapäisesti kevenivät, kiristyivät jälleen jo alkuvuodesta. Vaikka luottolaitosten ottolainaus vuoden varrella ja varsinkin sen alkupuolella oli runsas, oli luotontarve niin suuri, että kiristytävä suunta vain paheni vaikuttaen vuorostaan tuotantoa lamauttavasti.

Positiivisena saavutuksena on vielä mainittava, että edellisinä vuosina vallinnut inflaatiokehitys pysähtyi. Rahan arvo pysyi melko muuttumattomana, osaksi maailmanmarkkinoilla vallinneen hintojen alenevan suunnan takia, osaksi taas siksi, että syksyllä 1951 aikaansaatu vakauttamisohjelmaa jatkuvasti toteutettiin melkoisella menestyksellä.

Talouspolitiikka. Talouspolitiikan päämäärät olivat samat kuin edellisinkin sodanjälkeisinä vuosina. Useissa suhteissa onkin saavutettu hyviä tuloksia. Näistä mainittakoon sotakorvausvelvoituksen täyttäminen sopimusten mukaisesti ja siitä johtuvien maksujen suorittaminen loppuun kertomusvuoden aikana. Myös siirtoväestön sijoittaminen uusille paikkakunnille ja heidän toimeentulostaan huolehtiminen ja uusien kotien hankkiminen heille on sujunut ohjelmanmukaisesti ja lähenee useissa suhteissa täyttymistään. Niinikään yleinen vakauttamispolitiikka ja erityisesti kauan jatkuneen inflaation pysähdyttäminen edistyivät, pääasiallisesti sillä pohjalla, joka luotiin syksyllä 1951. Tällöin tehdyn sopimuksen tulkinnassa on tosin eräissä kohdin tuottanut vaikeuksia eri etupiirien näkökohtien yhteensovittaminen, mutta vaikeammat ristiriidat on vältetty. Se takaisku, joka kohtasi maamme vientisuhdanteita, toi esiin uusia, ratkaisua vaativia ongelmia. Etualalle nousi kysymys työttömyyden torjumisesta ja mikäli mahdollista täystyöllisyyden säilyttämisestä. Vielä vaikeampi ongelma on korkean kustannustason alentaminen oikeaan suhteeseen ulkomaiden kustannusten kanssa ja maan tuotantoelämän vaikeasti häiriintyneen kilpailukyvyn palauttaminen.

Sotakorvaukset. Sotakorvausten suorittamisen viimeinen, kahdeksas vuosi päättyi syyskuun 19 päivänä. Siihen mennessä Suomi suoritti loppuun korvausmaksunsa sopimusten mukaisina tavaroina. Kertomusvuonna suoritusten määrä oli arvoltaan 10.5 milj. sotakorvausdollaria vastaten kauppatilaston arvojen mukaan 8 215 milj. markkaa. Näiden suoritusten pääosana olivat alukset, luvultaan 67, arvoltaan 5 721 milj. markkaa, sekä koneistot, 1 993 miljoonaa, ja rautateiden liikkuva kalusto, 363 milj. markkaa.

Elinkeinot. Sääsuhteet eivät yleensä olleet edullisia *viljelyskasvien* kehitykselle. Kesä oli suurimmalta osaltaan normaalia kylmempi, ja kuivan toukokuun jälkeen kesä oli sateinen sekä syksy kolea ja märkä. Kasvullisuus oli yleensä rehevä, mutta tuleentuminen oli myöhässä, useat hallat vikuuttivat viljelyskasveja ja lopulta aikainen lumi vaikeutti sadonkorjuutta niin pahoin, että osa kevätiljoja ja juurikasveja jäi korjaamatta sekä noin kolmannes syyskynnöistä tekemättä. Lokakuun tietojen pohjalla suoritettun ennakoarvion mukaan keskimääräinen hehtaarisato oli 1 458 rehuyksikköä, kun se edellisenä vuonna oli ollut 1 379 rehuyksikköä. Sadon koko rehuyksikkömäärä on arvioitu 3 616 miljoonaksi vastaten 3 380 miljoonaa edellisenä vuonna. Ilmeisesti nämä arviot ovat liian korkeat, kun niissä ei voitu ottaa huomioon myöhäissyksyn sadonkorjuuvaikkeuksien aiheuttamia menetyksiä.

Tärkeimpien viljelyskasvien satomäärät tonneissa viime vuosina näkyvät seuraavasta asetelmasta, jossa viime vuotta koskevat luvut ovat ennakkotietoja.

	Vehnää	Ruista	Ohraa	Kauraa	Perunoita	Juurikasveja	Peltoheinää
1948	265 000	199 100	214 400	640 400	1 950 400	864 700	2 308 100
1949	322 700	218 600	181 100	723 300	1 157 100	783 500	2 802 400
1950	291 400	233 900	186 600	722 300	1 210 100	690 600	3 139 400
1951	214 600	187 900	209 700	737 400	1 334 000	869 200	2 942 400
1952	250 000	181 900	206 000	726 000	1 615 500	890 300	3 274 900

Karjatalouden alalla saavutettiin monessa suhteessa entistä suurempia tuotantolukuja. Ennakkotietojen mukaan maidon tuotanto nousi 2 725 milj. kiloon, joten lisäystä edellisestä vuodesta oli runsaasti 2 %. Voita valmistettiin noin 60 milj. kiloa eli lähes 4 % enemmän kuin vuonna 1951. Juuston tuotanto lisääntyi sekin pari prosenttia nousten 17 milj. kiloon. Sen sijaan munien tuotanto väheni hiukan painuen 25.4 milj. kiloon. Sama

koskee lihan tuotantoa, joka arvioiden mukaan väheni pari prosenttia 122 milj. kiloon. Huomattava on, että väheneminen lähinnä kohdistui sianlihaan, jonka tuotanto oli 50.9 milj. kiloa eli runsaasti 6 % pienempi kuin edellisenä vuonna. Jonkin verran karjantuotteita vietiin ulkomaille. Juustoa vietiin 9 522 tonnia, pääasiallisesti vientipalkkioiden turvin. Voita vietiin 4 183 tonnia, mutta toiselta puolen sitä, kausivaihteluiden tasoittamiseksi, tuotiin ulkomailta 1 551 tonnia.

Metsätöitä tehtiin, edullisten vientisuhdanteiden johdosta, runsaasti koko hakkuukauden 1951/52 ajan. Vasta kesällä 1952 alkoivat suhdanteiden muuttumisen vaikutukset ulottua niihinkin. Tammikuussa 1952 oli metsätöissä kaikkiaan 200 000 henkeä, so. yhtä paljon kuin vuotta aikaisemmin; vielä toukokuussa työntekijäin määrä oli suurempi kuin edellisenä vuonna, mutta kesällä työntekijäin luku painui 32 000:een, kun alin määrä edellisenä vuonna oli ollut 40 000. Syksyllä kausivaihteluiden mukainen nousu oli jonkin verran hitaampi kuin edellisenä vuonna, niin että metsätöissä olevien luku joulukuussa nousi 110 000:een oltuaan vuotta aikaisemmin 125 000. Kaikkiaan hakattiin hakkuukautena 1951/52 37.8 milj. m³, kun vastaava tulos edellisenä hakkuukautena oli ollut 33.0 milj. m³. Kesäkuussa 1952 alkaneena hakkuukautena ehdittiin vuoden loppuun mennessä hakata 10.4 milj. m³, mikä merkitsi noin 20 % vähempää määrää kuin edellisenä vuonna.

Teollisuustuotannon volyyymi oli alkuvuodesta runsas, mutta aleni sittemmin edellisen vuoden tasoa alemmaksi. Koko vuoden volyyymi-indeksi oli 124 oltuaan vuonna 1951 133 pistettä, joten lasku oli noin 7 %. Verratuna sitä edellisiin vuosiin kuluneen vuoden indeksi kuitenkin oli korkea. Kehitys eri aloilla oli erilainen, mutta melkein kaikille oli lasku yhteistä.

Kotimarkkinateollisuuden tuotantoindeksi aleni 135 pisteestä vuonna 1951 130 pisteeseen eli vajaan 4 %, kun se edellisenä vuonna oli lisääntynyt 17 %. Huomattavin väheneminen ilmeni kivi-, savi-, lasi- ja turveteollisuudessa sekä kemiallisessa ynnä kutoma- ja vaateusteollisuudessa. Myös »muun metalliteollisuuden» alalla ilmeni tuotannon vähenemistä. Sen sijaan malminlouhinta ja -rikastamistuotannossa, ravintoteollisuudessa ja voimateollisuudessa tuotanto hiukan lisääntyi.

Vientiteollisuuden alalla suhdannekäänte ilmeni melkoista jyrkempänä. Tuotantovolyymin indeksi laski 128 pisteestä 109 pisteeseen. Lasku oli siten 15 %, mutta niinpä nousu edellisenä vuonna oli ollut 20 %. Hintojen laskiessa maailmanmarkkinoilla, ja kun lisäksi eräät tärkeät ostajamaat

PAPERIVANUKKEEN HINTAIN KEHITYS VUOSINA 1949–1952.
MK TONNILTA.

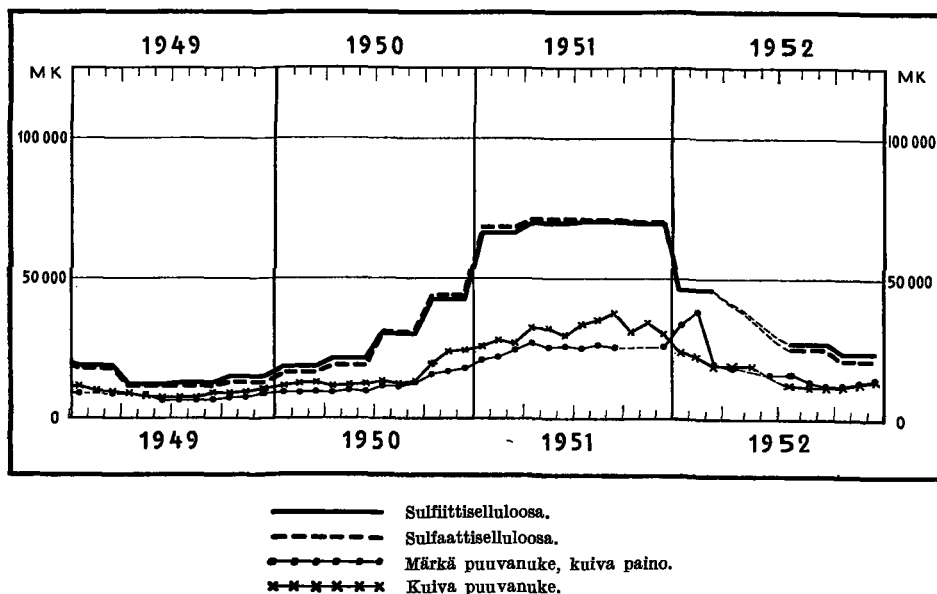

rajoittivat tuontiaan tuntuvasti pienemmäksi kuin edellisenä vuonna, joutui vientiteollisuus tuottamaan varastoon ja kun mahdollisuudet siihen oli käytetty loppuun supistamaan tuotantoaan. Kesäkuukausina tuotanto oli pienimmillään, mutta lisääntyi vuoden lopussa taas jonkin verran.

Sahateollisuuden tuotanto supistui 1 000 000 standertista 750 000 standerttiin eli neljänneksellä. Vienti ulkomaille ei noussut 611 000 standerttia suuremmaksi oltuaan edellisenä vuonna 875 000 standerttia. Taantumisen johtui ensi sijassa Englannin tuontirajoituksista, joiden takia sahatavarain vienti sinne supistui 362 000 standertista 154 000 standerttiin. Sen sijaan vienti mm. Neuvostoliittoon ja Länsi-Saksaan lisääntyi jonkin verran. Kun sahatavarain hinnat vuoden varrella tuntuvasti alenivat, tuotti niiden vienti kertomusvuonna 26 477 milj. markkaa, kun edellisenä vuonna vastaavasti oli saatu 34 955 miljoonaa.

Vaneria tuotettiin 233 000 m³ eli 26 % vähemmän kuin edellisenä vuonna, jolloin tuotanto oli 314 000 m³. Vientihinnat laskivat melkoisesti, kun taas koivutukkien hinta pysyi korkeana, niin että tuotanto kävi kannattamattomaksi. Vaneria vietiin 221 900 m³, kun vienti edellisenä vuonna oli noussut 279 200 m³:iin. Viennistä kertyi tuloja 6 775 milj. markkaa vastaten 8 446 miljoonaa edellisenä vuonna.

PAPERIN HINTAIN KEHITYS VUOSINA 1949–1952.
MK TONNILTA.

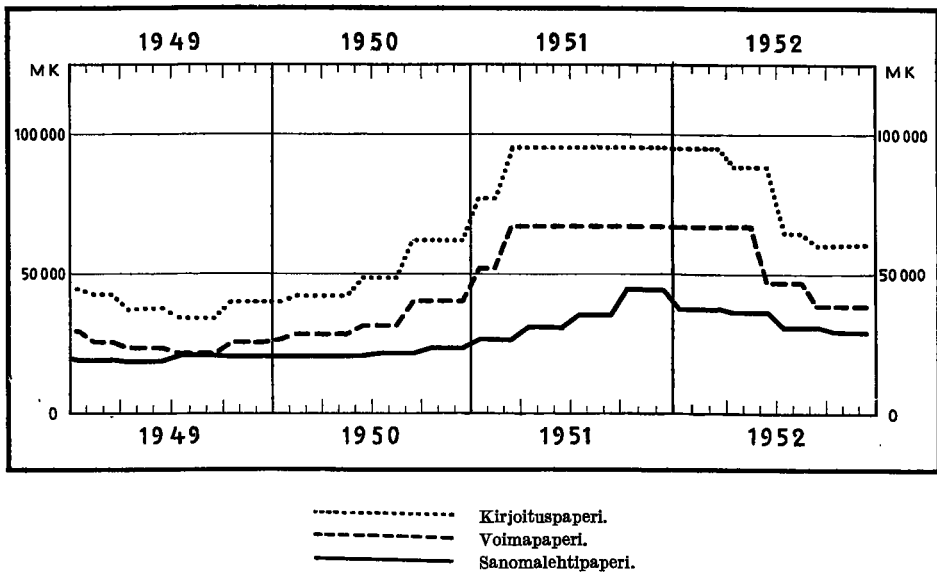

Puutalojen tuotanto oli vähän suurempi kuin edellisenä vuonna nimitäin 1 079 000 m² lattiapinta-alaa, kun se edellisenä vuonna oli ollut 980 000 m². Myös vienti, määrältään 1 049 000 m², oli hiukan suurempi kuin edellisenä vuonna, 1 038 000 m². Viennin pääosa meni Neuvostoliittoon, mutta myös Englanti ja Israel ostivat mainittavan määrän puutaloja. Puutalojen viennistä kertyi tuloja 8 098 milj. markkaa, kun edellisenä vuonna oli saatu jonkin verran vähemmän, 6 998 miljoonaa.

Puuhiokkeen tuotanto aleni 807 000 tonnista 722 700 tonniin. Suurin osa tästä tuotannosta käytettiin kotimaassa paperin, kartongin yms. valmistukseen. Sekä kotimaisiin tarkoituksiin että vientiin käytetty määrä pieneni, jälkimmäinen 209 700 tonnista 143 400 tonniin. Tästä vietiin noin puolet Englantiin. Hinnat alenivat jyrkästi, mutta vapaaehtoisien, Pohjoismaissa suoritetun 20 %:n vientihioketuotannon supistuksen johdosta parani hiokkeen kaupallinen asema vuoden lopulla jonkin verran. Hiokkeen viennistä kertynyt tulo supistui tuntuvasti aleten 4 795 milj. markasta 2 768 miljoonaan.

Selluloosan markkinat olivat erittäin heikot, kysyntä tyrehtyi ja hinnat alenivat romahdusmaisesti, eräiden laatujen kohdalla vajaan kolmanneksen edellisen vuoden huipuista. Teollisuus ei käyttänyt koko kapasiteet-

tiaan, vaan valmistusta supistettiin sulfiitin kohdalla 13 % ja sulfaatin kohdalla 21 % alle edellisen vuoden määrien. Siten tuotettu määrä aleni 1 385 000 tonnista vuonna 1951 aina 1 155 400 tonniin kertomusvuonna. Vienti supistui vielä jyrkemmin, sulfiittiselluloosaa vietiin 476 500 tonnia, vastaten 593 700 tonnia edellisenä vuonna, ja sulfaattiselluloosaa 245 400 tonnia vastaten 387 800 tonnia. Vaikka hintainlasku ei ehtinyt vaikuttaa koko voimallaan alkuvuoden viennin hintoihin, aleni selluloosan viennistä saatu tulo 33 486 milj. markkaan oltuaan edellisenä vuonna 56 851 miljoonaa.

Myös *paperin* hinnat laskivat huomattavan jyrkästi, mutta kysyntä pysyi sanomalehtipaperin kohdalla tyydyttävänä. Muiden paperilaatujen markkinat olivat huonot. Sanomalehtipaperin tuotanto lisääntyi 420 000 tonnista 439 000 tonniin, mutta muiden paperilaatujen tuotantoa alennettiin 261 000 tonniin sen oltua edellisenä vuonna 268 900 tonnia. Paperin kokonaisvienti väheni 605 200 tonnista 569 100 tonniin, josta sanomalehtipaperia 392 400 tonnia, so. lähes 3 % enemmän kuin edellisenä vuonna, kun taas muun paperin vienti supistui 222 700 tonnista 176 700 tonniin eli 21 %. Paperin viennistä kertyi tuloja kaikkiaan 25 900 milj. markkaa, kun vastaava tulo edellisenä vuonna oli ollut 30 020 miljoonaa.

Pahvin ja kartongin markkinat kehittyivät samaan suuntaan kuin muidenkin paperiteollisuustuotteiden. Tuotanto aleni 204 600 tonnista 147 200 tonniin viennin supistuessa vastaavasti 96 500 tonnista 64 800 tonniin. Viennistä saatu tulo väheni 4 686 milj. markasta 2 747 miljoonaan.

Puukuitueristyslevyjen tuotanto aleni 117 000 tonnista vuonna 1951 aina 84 300 tonniin ja niiden vienti supistui 68 300 tonnista 44 400 tonniin. Tästä viennistä saatiin kertomusvuonna tuloja 1 021 milj. markkaa, kun vastaava tulo edellisenä vuonna oli ollut 1 849 miljoonaa.

Pyöreä puutavara oli niitä harvoja vientituotteita, joiden vienti ei sanottavasti supistunut ja joiden hinnat eivät laskeneet. Tämän ryhmän kokonaisvienti oli näet 5 112 000 m³ vastaten 5 305 000 m³ vuonna 1951. Paperipuun vienti supistui huomattavan paljon, 3 478 000 m³:stä 2 631 000 m³:iin, kun sen sijaan kaivospölkkyjen vienti lisääntyi 1 122 000 m³:stä 1 653 000 m³:iin. Hintatason edullisuuden johdosta pyöreän puun viennistä saatu tulo oli ennätysellinen eli 28 135 milj. markkaa oltuaan edellisenä vuonna 17 686 miljoonaa ja vuonna 1950 vain 7 026 miljoonaa.

Rakennustoiminta oli yleensä vilkas, mutta syksyllä se laimeni jonkin verran, lähinnä rahamarkkinoiden kiristymisen takia. Alkuvuodesta oli

voimassa tehostettu talonrakennustoiminnan säännöstely, mutta suhdante-tilanteen muututtua myönnettiin vuoden loppupuolella auliisti rakennuslupia. Rakennusvolyyymi aleni Mercatorin indeksin mukaan (1948 = 100) noin 4 % painuen 117 pisteen keskilukuun. Joulukuussa, jolloin rakennustoiminta kausisyyistä yleensäkin vähenee, vastaava indeksi oli vain 89 eli lähes 12 % alempi kuin joulukuussa 1951. Rakennusainetilanne oli koko vuoden hyvä.

Rakennuksia valmistui kertomusvuonna 21.1 milj. m³, kun edellisellä vuonna — ei täysin vastaavan tilaston mukaan — oli valmistunut 22 milj. m³. Kaupunkien ja kauppalain osalle tuli kertomusvuonna 7.3 milj. m³, vastaten 5.3 miljoonaa edellisellä vuonna, ja maaseudun osalle 13.8 milj. m³ vastaten 16.7 miljoonaa vuonna 1951, joten voidaan havaita siirtymistä edellisten hyväksi. Arava-lainoitukseen myönnettiin kaikkiaan 7 000 milj. markkaa vastaten 5 000 miljoonaa edellisellä vuonna. Vuoden päättyessä oli rakenteilla kaikkiaan 20.8 milj. m³, kun vastaava määrä vuotta aikaisemmin oli ollut 26.3 miljoonaa. Rakennustoiminta suuntautui entistä enemmän asuintalojen valmistamiseen. Asuinhuoneistoja valmistui kertomusvuonna kaikkiaan 30 400 eli enemmän kuin minään aikaisempana vuonna. Näistä valmistui kaupungeissa ja kauppalloissa 11 700 ja maaseudulla 18 700 huoneistoa. Viimeksi mainituista kuului runsaasti 5 000 maanhankintalain mukaiseen rakennustoimintaan.

Työmarkkinat. Työtilanne oli alkupuolella vuotta hyvä, mutta huononi sen loppupuolella. Alkuvuodestakin ilmeni työttömyyttä, mutta se oli kausiluonteista ja pysyi vähäisempänä kuin edellisellä vuonna. Maaliskuussa, jolloin alkuvuoden huippu saavutettiin, työttömien kokonaisluku nousi 12 200:aan vastaten 16 500 vuotta aikaisemmin. Keväällä tämä työttömyys tavallisuuden mukaan päättyi alkaakseen syksyllä uudestaan, mutta silloin se oli paljon suurempi kuin vuonna 1951. Kertomusvuoden päättyessä työttömyyskortistossa oli 35 500 henkeä, kun vastaava luku vuotta aikaisemmin oli ollut vain 3 600. Suurin osa näistä oli sijoitettu työttömyystöihin. Työttömien enemmistönä olivat sekatyöläiset, mutta myös maa- ja metsätyöläisiä sekä rakennustyöväkeä oli melkoisesti. Työmarkkinain huononemista osoittaa myös se, että työnhakemusten luku suhteessa tarjottuihin työpaikkoihin, joka vielä kesällä oli edullinen, loppuvuodesta tuntuvasti paisui.

Työmarkkinat pysyivät rauhallisempina kuin moniin vuosiin. Palkka-

liikehtimisen vähyys johtui toisaalta syksyllä 1951 solmitusta linnarauhasta ja siihen liittyvästä vakauttamispolitiikasta, toisaalta se oli luonnollinen seuraus työvoiman kysynnän suhteellisesta vähenemisestä ja työttömyyden uhan lisääntymisestä. Vaikka mistään palkkojen indeksikorotuksesta ei ollut kysymys, tapahtui eräillä aloilla palkkojen liukumista ylöspäin, mihin olympiakisojen aiheuttamat kiireelliset työt osaltaan vaikuttivat. Siten teollisuudessa työskentelevien miesten keskituntiansion indeksi ennakkotietojen mukaan kertomusvuoden kolmannella neljänneksellä nousi noin 3 % korkeammaksi kuin vuoden 1951 viimeisellä neljänneksellä. Eräillä aloilla oli loppuvuodesta havaittavissa urakkapalkkojen laskua, ja »mustien» palkkojen suorittaminen väheni.

Ulkomaankauppa. Vaikka maailmanmarkkinain suhdannekäännöksi oli tapahtunut jo vuonna 1951, ei se välittömästi päässyt vaikuttamaan Suomen ulkomaankauppaan, koska kertomusvuoden alkupuolella tuonti ja varsinakin vienti tapahtuivat korkeasuhdanteen vallitessa tehtyjen kauppojen pohjalla. Vähitellen jyrkästi heikentyneet vientisuhdanteet kuitenkin painoivat leimansa ensi sijassa vientiin, kun taas suurta tuontia jatkui aina syyspuoleen. Ulkomaankaupan yleistä kehitystä valaisee seuraava asetelma.

	Tuonti milj. mk	Kaupallinen vienti milj. mk	Koko kauppa- vaihto milj. mk	Viennin (+) tai tuonnin (—) enemmyys milj. mk
1948	66 369	56 505	122 874	— 9 864
1949	66 278	65 606	131 884	— 672
1950	89 148	81 479	170 626	— 7 669
1951	155 464	186 883	342 347	+ 31 419
1952	182 186	156 829	339 015	— 25 357

Viennin volyyymi supistui 11.8 %, ja huomattava on, että se alkuvuodesta vielä oli edellisen vuoden vastaavia lukuja suurempi, mutta väheni sittemmin jyrkästi. Vientihinnoissa tapahtui samansuuntainen kehitys; ne olivat keskimäärin 6.7 % alemmat kuin vuonna 1951, mutta hintainlaskun jatkuttua koko vuoden, vientihintaindeksi joulukuussa oli 45.6 % alempana kuin vuotta aikaisemmin. Näistä syistä viennin arvo aleni 30 054 milj. markkaa eli 16.1 %. Loppuvuodesta se oli runsaasti kolmanneksen pienempi kuin edellisenä vuonna. — Kaupallisen viennin lisäksi tuli sotakorvaustavarain vienti, jonka arvo oli 8 215 milj. markkaa vastaten 12 396 miljoonaa edellisenä vuonna.

Tuonti oli alkuvuodesta erittäin vilkasta, kun tuontilisenssejä oli myönnetty auliisti, osaksi hintojen alentaminen tavoitteena. Kun kauppatase kehittyi epäedulliseksi, ryhdyttiin sittemmin lisenssinantoa supistamaan, mutta kun käyttämättömiä lisenssejä oli voimassa ylen runsaasti, päästiin vain hitaasti tuontia rajoittamaan. Tuonnin volyyymi nousi täten 23.8 % suuremmaksi kuin edellisenä vuonna, ja samalla se oli suurempi kuin miinään sodanjälkeisenä vuonna, vieläpä noin kolmanneksen suurempi kuin viimeisinä vuosina ennen sotaa. Tuonnin hinnoissa ilmeni heikosti laskeva suunta, niin että niiden indeksi oli 5.4 % alempi kuin edellisenä vuonna. Lopputuloksena oli, että tuonnin kokonaisarvo ylitti edellisen vuoden arvon 26 722 milj. markalla vastaten 17.2 %.

Vaihtosuhte oli alkuvuodesta erittäin edullinen, mutta uusien vientihintojen vähitellen päästessä vallitseviksi se nopeasti huononi, niin että se joulukuussa oli vain 114 vastaten 189 vuotta aikaisemmin. Keskimäärin se kuitenkin kertomusvuonna oli 142 eli vain kaksi pistettä alempi kuin vuonna 1951.

Viennin arvon supistuessa ja tuonnin päinvastoin lisääntyessä kauppatase muodostui hyvin heikoksi. Kun vuonna 1951 oli syntynyt 31 419 milj. markan vientienemmyys, päättyi kauppatase kertomusvuonna 25 357 miljoonan tuontienemmyyteen. — Vaikka vientiin luettaisiin sotakorvaustavarain vienti, oli tuonti 17 142 milj. markkaa vientiä suurempi.

Viennin valaisemiseksi esitetään, edellisessä jo annettujen tietojen lisäksi, seuraava sen rakennetta valaiseva asetelma.

	Eläimistä saatuja ruokavaroita milj. mk	Puutavaraa ja puuteoksia milj. mk	Paperiteollisuustuotteita milj. mk	Muita tavaroita milj. mk	Yhteensä milj. mk
1948	56	23 797	28 940	3 712	56 505
1949	1 590	31 046	26 713	6 257	65 606
1950	1 952	35 585	35 062	8 880	81 479
1951	2 026	73 407	99 108	12 342	186 883
1952	2 927	70 312	66 385	17 205	156 829

Viennin heikkeneminen johtui ensi sijassa paperiteollisuustuotteiden jyrkästä hintainlaskusta ja niiden kysynnän supistumisesta. Tästä syystä tämän ryhmän viennin arvo väheni kolmanneksella ja menetti ensimmäisen sijansa edustaen kertomusvuonna 42.3 % viennin kokonaisarvosta. Puutavarain ja puuteosten vienti oli sekin volyymiltaan tuntuvasti pienempi

kuin edellisenä vuonna, mutta keskimääräinen hintataso oli hiukan silloista korkeampi, joten vientiarvon aleneminen oli vain nelisen prosenttia. Sen osalle tuli siten 44.8 % viennin arvosta. Yhdessä nämä viennin kaksi pääryhmää edustivat 87.1 % viennin arvosta, kun vastaava suhdeluku vuonna 1951 oli ollut 92.3 %. Viennin vähäisemmät ryhmät, eläimistä saadut ruokatavarat ja »muut tavarat» sen sijaan edistyivät. Eläimistä saatujen ruokatavaroiden vienti lisääntyi melkoisesti eli 44.5 %, mihin osaksi vaikuttivat vientipalkkiot. Myös »muiden tavaroiden» vienti lisääntyi 39.4 %, siis sangen voimakkaasti, johtuen ensi sijassa siitä, että sotakorvaussuoritusten loppuessa voitiin osa niihin kuuluneita tuotteita sijoittaa ulkomaille kaupallisen viennin kautta. Näiden kahden ryhmän yhteenlaskettu osuus viennistä nousi siten 7.7 %:sta 12.9 %:iin, mikä osoittaa kaupallisen viennin tapahtuneen laajemmalla pohjalla kuin edellisenä vuonna.

Tuonnin jakaantumista tavarain käyttötarkoituksen mukaan valaisee seuraava asetelma.

	Tuotantotavaroita		Kulutustavaroita		Yhteensä milj. mk
	Raaka- aineita milj. mk	Koneita, kulje- tusneuvoja ym. milj. mk	Ravinto- ja nautintoaineita milj. mk	Muuta kulutus- tavaraa milj. mk	
1948	32 244	12 641	13 199	8 285	66 369
1949	30 248	15 191	9 370	11 469	66 278
1950	38 214	19 218	16 786	14 930	89 148
1951	75 568	32 358	24 402	23 136	155 464
1952	75 493	49 006	32 600	25 087	182 186

Tuontivolyymi lisääntyi kaikkien pääryhmien kohdalla, mutta hintataso aleni raaka-aineiden ja »muiden kulutustavarain» kohdalla, 8.8 ja 12.4 %, kun se sen sijaan nousi hiukan ravinto- ja nautintoaineiden kohdalla. Voimakkaimmin eli 51.5 % lisääntyi koneiden ja kuljetusneuvojen tuonti. Tämä johtui suurelta osalta autojen ja niiden alustojen ennätyskellisen vilkkaasta tuonnista, sen arvo kun nousi noin 7 miljardista markasta vuonna 1951 runsaasti 10 miljardiin viime vuonna. Lisäksi tulee traktorien, moottoripyörien, autosien yms. tuonti, joka sekin oli nelisen miljardia suurempi kuin edellisenä vuonna. Myös ravinto- ja nautintoaineiden tuonti lisääntyi tuntuvasti, eli 33.6 %, mikä huomattavalta osalta oli seurausta viljan entistä runsaammasta tuonnista. »Muuta kulutustavaraa» tuotiin niinkään entistä enemmän, mutta hintojen laskun takia niiden tuonti-arvo kohosi vain vähän. Tuonnin suurin ryhmä, raaka-aineet, pysyi arvol-

taan muuttumattomana, kun hintojen lasku vastasi volyymin kasvua. Suhteessa tuonnin kokonaisarvoon tämän ryhmän osuus vähän aleni, mutta pysyi kuitenkin suurimpana.

Tuonnin ja viennin kuukautista kehitystä valaisee seuraava asetelma, josta selvästi ilmenee tuonnin supistuminen kesäkuukausista alkaen ja kauppataaseen siitä johtunut paraneminen.

	Tuonti milj. mk	Kaupallinen vientä milj. mk	Viennin (+) tai tuonnin (—) enemmys milj. mk	Sotakorvaus- tavarat milj. mk
Tammikuu	15 197	14 637	— 560	533
Helmikuu	15 763	13 144	— 2 619	381
Maaliskuu	16 287	11 559	— 4 728	443
Huhtikuu	17 304	11 389	— 5 915	961
Toukokuu	19 513	13 010	— 6 503	1 419
Kesäkuu	18 176	12 291	— 5 885	1 494
Heinäkuu	16 809	14 157	— 2 652	835
Elokuu	12 191	12 659	+ 468	1 383
Syyskuu	11 894	13 537	+ 1 643	766
Lokakuu	12 093	14 332	+ 2 239	—
Marraskuu	13 278	13 332	+ 54	—
Joulukuu	13 681	12 782	— 899	—
Yhteensä	182 186	156 829	—25 357	8 215

Kotimaankauppa. Tavaroiden saanti oli runsaampaa kuin minään vuonna sodan jälkeen. Tukkukaupan myynti nousi noin 251 miljardiin markkaan ja oli siten 7.0 % suurempi kuin edellisenä vuonna. Myynnin volyymi oli lisääntynyt suunnilleen saman verran. Vähittäismyynti oli, osuuskauppojen myyntiluvuista päätellen, lisääntynyt hiukan enemmän eli 10.4 %.

Liikenne. Ulkomainen *laivaliikenne* oli kertomusvuoden alkupuolella hyvin vilkasta, mutta ulkomaankaupan supistuessa laivaliikennekin hiljeni. Lähteneiden laivojen luku oli kaikkiaan 8 430, kun se edellisenä vuonna oli ollut 9 052. Näiden laivojen kantavuus oli suunnilleen sama kuin vuonna 1951, nimittäin vajaat 6.0 milj. tonnia vastaten runsaasti 5.8 miljoonaa edellisenä vuonna, mutta lastissa lähteneiden alusten kantavuus oli kertomusvuonna vähän pienempi kuin silloin. Suomalaisten laivojen osuus merenkulusta oli hiukan lisääntynyt. Rahti-indeksi aleni vuoden varrella, niin että se keskimäärin oli 41 % alempi kuin vuonna 1951. — Kauppalaivas-

toon luettujen laivojen luku pieneni vähän, kun siitä poistettiin useampia laivoja kuin samanaikaisesti tuli lisää uusia, mutta koska jälkimmäiset olivat kantavuudeltaan suurempia, lisääntyi kauppalaivaston bruttotonnimäärä 40 500 tonnia nousten 631 800 tonniin. Huolimatta siitä, että vuositain on hankittu ja rakennettu uusia kauppalaivoja, on kauppalaivasto edelleen pari prosenttia pienempi kuin ennen sotia.

Rautateiden liikenne oli alkuvuodesta vilkas ja vaunuvajaus suuri, mutta sittemmin tuonnin ja viennin väheneminen painoi leimansa myös siihen, eikä vaunupulasta vuoden lopulla enää ollut puhetta. Kaiken kaikkiaan kuljettujen vaununakselikilometrien luku oli noin 10 % edellisen vuoden huippua pienempi. Kuljetettu tavaramäärä oli 17.2 milj. tonnia ja siten 11.6 % pienempi kuin vuonna 1951. Myös matkustajien luvussa ilmeni vähenemistä.

Autoliikenne sen sijaan vilkastui tuntuvasti. Syynä tähän oli pääasiallisesti autojen suuri tuonti; kaikkiaan tuotiin maahan 26 400 autoa ja auton-alustaa vastaten 18 700 edellisenä vuonna. Liikenteessä olevien autojen luku kasvoi siten 76 200:sta vuoden alkaessa 103 500:aan sen päättyessä. Enimmin lisääntyi henkilöautojen luku nousten 53 300:aan, kun kuorma-autoja oli 45 800 ja linja-autoja 4 400. Moottoripyörien luku kasvoi enemmän kuin kaksinkertaiseksi ja oli vuoden lopussa 28 900. Liikennetarkoituksiin myytiin bensiiniä ja öljyä 277 000 tonnia, 10 000 tonnia enemmän kuin edellisenä vuonna.

Lentoliikenne oli sekin vilkkaampaa kuin aikaisemmin, osaksi olympiakisojen johdosta paisuneen matkustajamäärän takia. Kotimaisten lentokoneiden lentämien matkojen kilometrimäärä lisääntyi noin 26 % nousten 3.4 miljoonaan, ja matkustajien luku oli noin 118 100 eli noin 23 % suurempi kuin lähinnä edellisenä vuonna.

Rahamarkkinat. Vuosi 1951 päättyi melkoisesti keventyneiden rahamarkkinoiden merkeissä, mutta heti kertomusvuoden alkaessa kiristyminen jälleen antoi leiman rahamarkkinoiden kehitykselle. Vientiliikkeet, joiden shekkitileille liikepankeissa oli edullisten suhdanteiden ja tuntuvien vientiennakkojen johdosta kertynyt melkoisia varoja, joutuivat suhdanteiden huonontuessa käyttämään näitä varojaan ja sitten pyytämään lisäluottoja. Suuri tuonti merkitsi niinkään luotontarpeen kasvua. Kun muu luotonkysyntä, joka viime vuosina on ollut erittäin vilkas, pysyi entisellään, ei talletusvarojen kasvu, vaikka se oli melko runsas, riittänyt sitä tyydyttä-

mään, vaan kireys yltyi saavuttaen huippunsa vuoden lopussa. Eräänä todistuksena tästä on vararikkojen luvun melkoinen kasvu, 239:stä vuonna 1951 aina 409:ään kertomusvuonna.

Rahamarkkinoiden yleistä kehitystä vuonna 1952 verrattuna edellisiin vuosiin valaisee toisaalta seuraavalla sivulla oleva kuvio, toisaalta sivulla 16 oleva asetelma.

Liikepankkien talletukset lisääntyivät kertomusvuonna 13 064 milj. markkaa, so. vähän runsaammin kuin edellisenä vuonna, jolloin vastaava kasvu oli 10 099 miljoonaa. Suhteellinenkin lisäys oli hiukan silloista suurempi, nimittäin 28.0 % verrattuna 27.6 %:iin vuonna 1951. Sen sijaan shekkitilit, jotka edellisenä vuonna olivat kohonneet ennätysellisesti, yhteensä 18 307 milj. markkaa, kertomusvuonna edellä mainituista syistä supistuivat 14 548 milj. markkaa ja painuivat siten lähelle sitä tasoa, jolla ne olivat ennen ohimenevien syiden aiheuttamaa nousua. Shekkitilivarat vähenivät siten kolmanneksella, 34.5 %, kun ne edellisenä vuonna päinvastoin olivat lisääntyneet 74.8 %. Myös liikepankkien ottolainaus muilta luottolaitoksilta, lähinnä säästöpankeilta, kääntyi epäedulliseen suuntaan. Sen määrä väheni 883 milj. markkaa, kun se edellisenä vuonna oli lisääntynyt 2 806 miljoonaa. Lopputuloksena oli siten, että liikepankkien koko ottolainaus kertomusvuonna väheni 2 567 milj. markkaa eli 2.6 %, kun se edellisenä vuonna oli lisääntynyt 31 212 miljoonaa eli 47.3 %.

Tästä huolimatta liikepankkien luotonanto edellä mainituista syistä lisääntyi erittäin voimakkaasti, 20 238 milj. markkaa eli 22.7 %, kun vastaava lisäys edellisenä vuonna oli 18 707 miljoonaa eli 26.5 %. Luotonannon ja luotonoton välinen jännitys lisääntyi alkuvuodesta nopeasti, niin että kun luotonotto vuoden vaihteessa oli ollut 7 947 milj. markkaa luotonantoa suurempi, luotonannon enemmisyys toukokuun lopussa jo läheni 12 miljardia. Kesällä tilanne hiukan helpponi, mutta vuoden lopussa luotonannon enemmisyys saavutti uuden huipun, 14 858 milj. markkaa. Näissä oloissa oli luonnollista, että liikepankit turvautuivat keskuspankin apuun. Kun liikepankit vuoden alkaessa tulivat toimeen ilman rediskonttauksia, nousi näiden määrä vuoden päättyessä 15 294 miljoonaan, so. tuntuvasti suurempaan määrään kuin minään aikaisempana vuonna.

Ulkomaankaupassa tapahtunut muutos ilmeni myös siinä, että liikepankkien maksusuhde ulkomaihin heikkeni. Niiden ulkomaiset saatavat vähenivät 10 608 milj. markasta 7 539 miljoonaan, ja vaikka ulkomaisten velkojenkin määrä supistui 8 202 milj. markasta 7 282 miljoonaan, niin

RAHAMARKKINAT VUOSINA 1951 JA 1952.

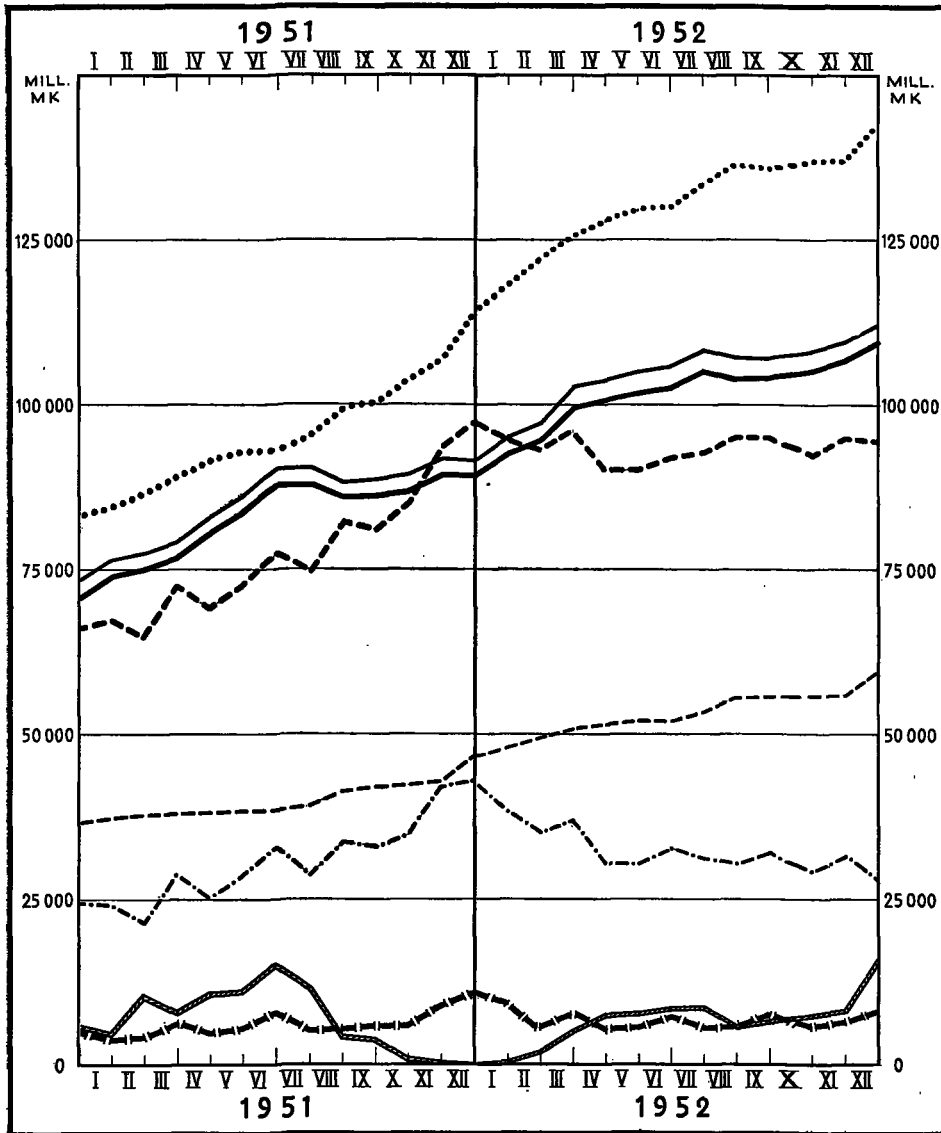

- Liikepankkien koko luotonanto.
- » » » ja obligaatiovaranto.
- » luotonotto muilta kuin Suomen Pankilta.
- » kassat.
- Yleisön talletustilit liikepankeissa.
- » shekkitilit.
- Muiden luottolaitosten ottolainaus yleisöltä.
- /////// Liikepankkien luotonotto Suomen Pankilta.

Rahamarkkinat vuosina 1948—1952, milj. mk.

Vuoden tai kuukauden päätyessä	Liikepankkien luotonotto				Liikepankkien luotonanto	Luotonotonen myyminen luotonantoon verrattuna	Luotonotto Suomen Pankilta	Suomen Pankin	
	Yleisön talletustilit	Yleisön shekkilit	Muut luottolaitokset ¹⁾	Yhteensä				Suorannainen luotonanto	Setelinantovara
1948	24 468	19 577	6 080	50 125	46 458	3 667	1 533	33 326	5 963
1949	31 079	23 276	7 625	61 980	59 796	2 184	1 842	37 874	4 964
1950	36 579	24 461	4 933	65 973	70 531	- 4 558	5 692	33 622	13 553
1951	46 678	42 768	7 739	97 185	89 238	7 947	—	20 678	32 359
1952									
Tammikuu	48 051	38 478	8 348	94 877	92 475	2 402	204	20 445	32 897
Helmikuu	49 528	35 190	8 466	93 184	95 640	- 2 456	1 983	19 906	30 482
Maaliskuu	50 704	36 897	8 464	96 065	99 639	- 3 574	4 972	17 967	30 467
Huhtikuu	51 512	30 681	7 652	89 845	100 727	-10 882	7 311	16 938	29 011
Toukokuu	52 259	30 493	7 433	90 185	101 854	-11 669	7 502	19 672	26 823
Kesäkuu	52 251	32 803	6 786	91 840	102 404	-10 564	8 345	21 897	24 774
Heinäkuu	53 426	31 221	8 184	92 831	105 097	-12 266	8 517	24 965	26 091
Elokuu	55 654	30 396	8 873	94 923	104 224	- 9 301	5 696	33 731	21 048
Syyskuu	55 754	31 937	7 409	95 100	104 217	- 9 117	6 553	33 245	21 151
Lokakuu	55 802	29 354	7 583	92 739	105 162	-12 423	7 406	31 777	20 223
Marraskuu	56 059	31 788	7 006	94 853	106 602	-11 749	8 114	34 783	15 976
Joulukuu	59 742	28 020	6 856	94 618	109 476	-14 858	15 294	29 698	11 938

niiden ulkomainen nettosaatava pieneni melkein kymmenesosaan, nimitäin 2 406 milj. markasta vaivaiseen 257 miljoonan määrään.

Myös muiden luottolaitosten luotonotto lisääntyi voimakkaasti kuluneena vuonna, niinkuin näkyy oheisesta asetelmasta, jossa ei ole otettu huomioon luotonottoa muilta luottolaitoksilta.

	Ottolainaus 31. 12. 1952 milj. mk	Lisäys (+) tai vähennys (-)			
		1952 milj. mk	1951 milj. mk	1950 milj. mk	1949 milj. mk
Säästöpankit	68 935	+ 13 731	+ 13 309	+ 4 434	+ 8 126
Postisäästöpankki	23 562	+ 5 319	+ 4 351	+ 1 656	+ 2 644
Osuuskassat	39 278	+ 7 583	+ 10 086	+ 3 421	+ 4 161
Osuuskassojen Keskus Oy	340	- 225	+ 270	+ 104	- 23
Osuuskauppojen säästökassat ..	10 798	+ 2 355	+ 3 087	+ 707	+ 984
Hypoteekkilaitokset	46	+ 31	- 7	+ 12	+ 3
Yhteensä	142 959	+ 28 794	+ 31 096	+ 10 834	+ 15 895
Liikepankit	87 762	- 1 684	+ 28 406	+ 6 685	+ 10 310
Kaikkiaan	230 721	+ 27 110	+ 59 502	+ 17 019	+ 26 205

¹⁾ Paitsi Suomen Pankki.

Luotonoton kasvu oli säästöpankkien ja Postisäästöpankin kohdalla absoluuttiselta määrältään hiukan runsaampi kuin edellisenä vuonna, mutta osuuskassojen ja osuuskauppojen säästökassojen sekä varsinkin liikepankkien ottolainaus kehittyi heikommin kuin edellisenä vuonna. Suhteellisesti ottaen kaikkien luottolaitosryhmien ottolainauksen kasvu oli heikompi, osittain tuntuvastikin heikompi, kuin vuonna 1951. Suhteellisesti paras tulos oli Postisäästöpankillä ja osuuskauppojen säästökassoilla, joiden lisäys oli 29.2 ja 27.9 %. Säästöpankkien ja osuuskassojen vastaava lisäys oli vähän heikompi, 24.9 ja 23.9 %, kun taas liikepankit runsaiden shekkiliensä johdosta olivat erikoisasemassa.

Obligaatiomarkkinat olivat, samaten kuin edellisinäkin vuosina, hiljaiset. Valtio otti yhden miljardin markan lainan Pohjois-Suomen liikenneolojen parantamiseksi ja kehittämiseksi, ja sen obligaatioita myytiin 825 milj. markan arvosta. Lisäksi myytiin eräiden jo aikaisemmin liikkeelle lasketujen lainojen, ensi sijassa IV säästöpankkilainan, obligaatioita 2 871 milj. markan arvosta. Muiden kuin valtion ottamista obligaatiolainoista on mainittava Helsingin kaupungin 600 milj. markan laina sekä saman kaupungin ynnä Tammisaaren ja Loviisan edellisinä vuosina emittoidut lainat, joiden obligaatioita kertomusvuonna myytiin yhteensä 177 milj. markan arvosta. Edelleen Suomen Kiinteistöpankki otti kaksi lainaa, joista tosin toinen oli päivätty edellisenä vuonna, yhteensä 220 milj. markkaa, minkä ohella Etelä-Suomen Voima Oy möi vuonna 1950 päivätyn lainan obligaatioita 30 milj. markan arvosta sekä Osuustukkukauppa kahteen lainaan kuuluvia obligaatioita 87 milj. markan arvosta. Kaikkiaan myytiin siis obligaatioita 4 810 milj. markan arvosta, so. noin puolet edellisen vuoden määrästä, ja näistäkin obligaatioista huomattava osa jäi Postisäästöpankin haltuun joutumatta markkinoille sanan varsinaisessa merkityksessä. Lisäksi on otettava huomioon, että vanhoihin lainoihin kuuluvia obligaatioita kuoletettiin suuria määriä.

Korkokanta aleni vuoden 1951 päättyessä pitkin linjaa ja pysyi sen jälkeen, eräin pienin poikkeuksin, muuttumattomana koko kertomusvuoden ajan.

Suomen Pankin soveltamat korkomäärät ovat kertomusvuoden aikana olleet seuraavat:

Puhtaista tavaravekseleistä, joilla maksupäivään ei ole kolmea kuukautta	%
pitempää aikaa	5 $\frac{3}{4}$
Muista vekseleistä	6 $\frac{3}{4}$
Hypoteekkilainoista	6 $\frac{3}{4}$
Kassakreditiiveistä	6 $\frac{1}{4}$ —6 $\frac{3}{4}$

Kun rediskonttausten voimakas kasvu ei ollut sopusoinnussa rahanarvo-politiikan tavoitteiden kanssa, Suomen Pankki kesällä ryhtyi kiristämään edellisestä vuodesta alkaen soveltamiaaan rediskonttausmääräyksiä. Se raja, johon rahalaitokset saivat ilman lisäkorkoa rediskontata asiakasvekseleitä, korotettiin kesäkuun 25 päivänä 140 %:iin asianomaisen rahalaitoksen omista varoista, ja samalla päätettiin, että rahalaitosten on maksettava lisäkorkoa $\frac{1}{2}$ %, jos rediskontot ovat yli 140 % mutta enintään 150 %, 1 % rediskonttojen ollessa yli 150 % mutta enintään 170 %, 2 % niiden ollessa yli 170 % mutta enintään 200 % ja 3 % siinä tapauksessa, että rediskontot ovat yli 200 % asianomaisen rahalaitoksen omista varoista. Edelleen otettiin käytäntöön se periaate, että jos rahalaitoksen ottolainaus yleisöltä ja kotimaisilta luottolaitoksilta alenee siitä määrästä, mihin se nousi toukokuun lopussa 1952, korotetaan lisäkoroista vapaa rediskonttausraja vastaavasti, kun taas rajaa alennetaan, jos rahalaitosten ottolainaus lisääntyy.

Muiden luottolaitosten antolainauksen ylin sallittu korko oli vuoden alusta 8 % talletuskoron vaihdellessa eri luottolaitosryhmissä 5 ja 5 $\frac{1}{2}$ %:n välillä ja shekkitilien koron ollessa 1 %. Tammikuun lopussa syntyi kuitenkin »korkosota», kun liikepankit, jotka luottolaitosten välisten sopimusten mukaan olivat maksaneet alemman talletuskoron kuin pienemmät luottolaitokset, poistaaksensa tämän porrastuksen korottivat korkomääriään ja muut luottolaitokset vuorostaan korottivat omiaan. Valtiovalta uhkasi jo sekaantua asiaan estääksensä lainanantokorkoa nousemasta. Välttääksensä korkomäärien ja muiden lainaehtojen säännöstelyä luottolaitokset monien väittelyiden jälkeen tekivät uuden sopimuksen, jonka mukaan korkoero supistui $\frac{1}{4}$ %:iin. Maaliskuusta alkaen talletuskorko siten oli 5 $\frac{1}{2}$ —5 $\frac{3}{4}$ % ja shekkitilin korko liikepankissa 1 %, säästöpankeissa 1 $\frac{1}{2}$ %. Liikepankkien soveltamat keskikorot olivat kertomusvuoden päättyessä tuntuvasti alemmat kuin vuotta aikaisemmin, nimittäin antolainauksesta 7.94 % vastaten 9.77 % ja ottolainauksesta 4.07 % vastaten 4.72 %.

Arvopaperipörssi kuvasti sekin rahamarkkinain kireyttä. Ostohalun

vähennemistä edisti myös inflaatiopelon asettuminen vakauttamisen edistyessä. Osakeindeksi aleni näistä syistä varsinkin alkuvuodesta ja painui 203 pisteestä joulukuussa 1951 aina 164 pisteeseen viime joulukuussa. Keskimäärin lasku siten oli noin 19 %, kun keskikurssi edellisinä vuosina oli noussut. Pankkiosakkeiden kohdalla kurssinlasku oli 8 %, mutta tavallisuuden mukaan muutos oli jyrkempi teollisuusosakkeiden kohdalla, nimitäin 22 %. Koko vuoden keskikurssi oli noin 14 % alempi kuin edellisenä vuonna, mutta pörssinvaihto supistui paljon enemmän, 29 %, painuen 1 984 milj. markkaan.

Uusia osakeyhtiöitä perustettiin runsaammin kuin edellisenä vuonna; verrattuna vuosiin 1948—1950 luku oli pienempi, mutta pääoma silloista suurempi. Vanhojen osakeyhtiöiden pääomia korotettiin niinkään enemmän kuin edellisinä vuosina, mutta melkoiselta osalta tällöin oli kysymys ilmaisista osakeanneista eikä uuden pääoman hankkimisesta asianomaisille yritysille. Kehitystä valaisevat seuraavat lukusarjat.

	Uusia osakeyhtiöitä		Osakeyhtiöitä kaikkiaan			
	Luku	Osakepääoma milj. mk	Luku	Lisäys	Osakepääoma milj. mk	Lisäys
1948	1 316	1 679	21 669	+1 157	30 566	+ 5 811
1949	1 390	1 573	22 821	+1 152	40 481	+ 9 915
1950	1 421	3 527	24 030	+1 209	56 606	+16 125
1951	1 025	3 288	24 812	+ 782	67 758	+11 152
1952	1 225	5 531	25 727	+ 915	90 125	+22 367

Maksutase, joka vuonna 1951 edullisten vientisuhdanteiden ansiosta oli päättynyt huomattavan suureen tulojen enemmyyteen, kääntyi kertomusvuonna taas epäedulliseksi. Lopullisia tietoja maksutaseen juoksevista tuloista ja menoista ei tosin vielä ole käytettävissä, mutta kehityksen yleinen suunta on selvä. Ratkaiseva tekijähän Suomen maksutaseessa on kauppataase, ja se kertomusvuonna päättyi 25 357 milj. markan tuonnin enemmyyteen, kun se vuonna 1951 osoitti 31 419 miljoonaa viennin enemmyyttä. Ennakkotietojen mukaan voidaan edelleen laskea, että kauppalavaston maalle tuoma rahtitulo oli noin miljoonaa ^{arvoin} verran pienempi kuin vuonna 1951. Vaikka matkailuliikkeen tase olympiakisojen johdosta todennäköisesti oli vähemmän epäedullinen kuin edellisenä vuonna ja vaikka maksutaseen muut tulot ja menot kenties ovat jonkin verran

muuttuneet, nämä muutokset ovat siksi vähäisiä, ettei lopputulos kovin suuresti muutu niiden johdosta. Voidaan siten arvioida, että kun maksutaseen juoksevat tulot vuonna 1951 olivat runsaasti 33 miljardia markkaa vastaavia menoja suuremmat, niin kertomusvuonna jälkimmäiset päinvastoin ylittävät tulojen määrän noin 23—24 miljardilla markalla.

Ulkomaisesta pääomaliikkeestä saatava kuva vahvistaa juuri mainittua laskelmaa. Utta luottoa saatiin jonkin verran, mutta ei läheskään siinä määrässä, jota maksutaseen juoksevien erien tasapainoittaminen olisi edellyttänyt. Huomattavin oli Kansainvälisen Jälleenrakennuspankin huhtikuussa myöntämä 20 milj. dollarin laina, jonka varat oli käytettävä voimalaitosten rakentamiseen, vientiteollisuuden koneistojen täydentämiseen sekä raivauskoneiden hankkimiseksi, sekä siihen liittyvä, marraskuussa myönnetty 18 milj. Ruotsin kruunun suuruinen laina puu- ja paperiteollisuuskoneiden hankkimiseksi Ruotsista. Lainakorko oli $4\frac{3}{4}$ % ja laina oli maksettava takaisin vuoteen 1970 mennessä. Kansainväliseltä Valuuttarahastolta saatiin edelleen joulukuussa ostaa 4.5 milj. dollaria, minkä summan vakuudeksi mainittuun rahastoon talletettiin vastaava määrä markkoja. Näistä luotoista oli kuitenkin vuoden loppuun mennessä käytetty vain pienehkö osa, vasta-arvoltaan yhteensä 1 891 milj. markkaa. Sen lisäksi saatiin uusia laivanrakennusluottoja, vasta-arvoltaan 805 milj. markkaa, ynnä eräitä muita pieniä luottoja, vasta-arvoltaan 98 milj. markkaa. Edelleen käytettiin sellaisia aikaisemmin myönnettyjä luottovaroja, joita ei ollut nostettu ennen kertomusvuoden alkua, yhteensä 1 228 milj. markan arvosta. Utta luottoa käytettiin siten kertomusvuoden aikana kaikkiaan 3 924 milj. markan arvosta. Mutta toiselta puolen suoritettiin erinäisiä lainojen lyhennyksiä tai loppuunmaksuja 4 845 milj. markan arvosta. Lopputuloksena oli siten, kun eräät pienehköt järjestelyt otetaan huomioon, että Suomen pitkäaikainen ja puolipitkä velka ulkomaille ei lainkaan lisääntynyt vaan päinvastoin pieneni, 928 milj. markalla. Tämä velka oli siten kertomusvuoden päättyessä vasta-arvoltaan 65 527 milj. markkaa.

Lyhytaikaisista ulkomaisista veloista ja saatavista ei vielä ole käytettävissä täydellisiä laskelmia. On sen vuoksi tyydyttävä toteamaan, että Suomen Pankin ja liikepankkien lyhytaikaiset sekä velat että saatavat ovat tuntuvasti pienentyneet kertomusvuoden aikana, mutta siten, että jälkimmäiset ovat supistuneet huomattavasti voimakkaammin. Niiden yhteenlaskettu nettosaatava ulkomailta oli vuoden 1951 päättyessä 33 754 milj.

markkaa ja vuotta myöhemmin 15 280 miljoonaa. Nettosaatavien vähenys oli siten 18 474 milj. markkaa eli 54.7 %.

Valtiontalous. Varsinaisten menojen määrä vuonna 1952 oli 145.9 miljardia markkaa ja siten hiukan suurempi kuin edellisen vuoden vastaava luku, 143.9 miljardia. Pääomamenotkin, kun lainan- ja velanlyhennyksiä ei oteta huomioon, olivat lisääntyneet vähän, 43.1 miljardista markasta 44.9 miljardiin. Kokonaismenot olivat siten 190.8 miljardia markkaa vastaten 187.0 miljardia edellisenä vuonna. Varsinaiset tulot lisääntyivät melkoisesti, 182.4 miljardista markasta 196.6 miljardiin. Lisäys johtui etupäässä tulo- ja omaisuusveron, tullitulojen sekä korko- ja osinkotulojen kasvusta. Verotulojen kokonaismäärä nousi 144.1 miljardista markasta 151.5 miljardiin. Toiselta puolen pääomatulot, kun uusia luottoja ei oteta huomioon, vähenivät 14.4 miljardista markasta 3.1 miljardiin. Tulojen kokonaismäärä oli siten 199.7 miljardia markkaa oltuaan edellisenä vuonna 196.8 miljardia. Näin laskien tulot olivat 8.9 miljardia menoja suuremmat, kun vastaava tulonenemmyys edellisenä vuonna oli ollut hiukan suurempi, 9.8 miljardia. Erotus käytettiin osaksi velkojen lyhentämiseen, osaksi erinäisten varastojen lisäämiseen.

Valtionvelan uusinta kehitystä valaisee seuraava asetelma.

	31. 12. 1950 milj. mk	31. 12. 1951 milj. mk	31. 12. 1952 milj. mk
Ulkomainen velka			
vakautettu	61 426	62 210	55 382
lyhytaikainen	4 453	4 126	3 874
Kansainväliselle Valuuttarahastolle ..	—	8 475	8 475
Yhteensä	65 879	74 811	67 731
 Kotimainen velka			
vakautettu	28 790	30 172	30 022
lyhytaikainen	11 362	9 160	10 142
Suomen Pankille	19 880	8 686	14 739
Yhteensä	60 032	48 018	54 903
 Varsinainen valtionvelka	125 911	122 829	122 634
Korvausobligaatit	9 794	8 121	6 479
Kaikkiaan	135 705	130 950	129 113

Ulkomainen velka väheni melkoisesti, lähinnä johtuen Argentiinasta saadun lainan suorittamisesta ja autolainojen lyhentämisestä puoleen.

Kotimainen vakautettu velka pysyi melkein muuttumattomana, kun sen sijaan lyhytaikainen velka ja ennen kaikkea Suomen Pankista otettu vekseli-velka lisääntyivät. Varsinainen valtionvelka pysyi näin ollen melkein entisellään. Kun korvausobligaatioita, jotka eivät ole valtion omaa velkaa vaan sen välittämää avustusta, kuoletettiin sopimusten mukaisesti, pieneni valtion kokonaisvelka 1 837 milj. markkaa.

Markan ulkomainen ja kotimainen arvo. Suomen markan ulkomainen arvo säilyi kertomusvuonna muuttumattomana. Dollarin kurssi oli kiinteästi mk 231:— ja punnan kurssi mk 646:—. Olympiakisoja varten järjestettiin erityisiä matkamarkkoja, joiden korkeammat kurssit tekivät ulkomaalaisille oleskelun Suomessa halvemmaksi. Kun ulkomaille matkustavien suomalaisten oli suoritettava näitä korotettuja kursseja tarvitse-
mastaan matkavaluutasta, tämä merkitsi ulkomaisten halvempien hintojen ja kotimaisten kalliimpien hintojen välisen erotuksen tasoittamista.

Maailemanmarkkinoilla ilmennyt lukuisten tavarain, varsinkin raaka-aineiden, hintojen lasku rinnan syksyllä 1951 sovitun ja kertomusvuonna jatkettun vakauttamispolitiikan kanssa johtivat jälkimmäisen tavoitteeseen, inflaation pysähtymiseen. Voidaankin todeta hintojen eräillä aloilla hiukan laskeneen tai ainakin pysyneen entisellä tasollaan. Yleistä hintakehitystä valaisevat seuraavat lukusarjat.

1951	Elinkustannusindeksi (Elok. 1938—heinäk. 1939 = 100)				Tukkuhintaindeksi (1935 = 100)	
	Luku	Yleinen Muutos	Luku	Ravinto Muutos	Luku	Muutos
Joulukuu	1 071	—	1 209	—	1 928	—
1952						
Tammikuu	1 109	+ 38	1 255	+ 46	1 913	—15
Helmikuu	1 103	— 6	1 247	— 8	1 849	—64
Maaliskuu	1 101	— 2	1 250	+ 3	1 849	—
Huhtikuu	1 096	— 5	1 258	+ 8	1 817	—32
Toukokuu	1 099	+ 3	1 266	+ 8	1 808	— 9
Kesäkuu	1 097	— 2	1 262	— 4	1 799	— 9
Heinäkuu	1 098	+ 1	1 264	+ 2	1 744	—55
Elokuu	1 099	+ 1	1 267	+ 3	1 740	— 4
Syyskuu	1 099	—	1 269	+ 2	1 734	— 6
Lokakuu	1 116	+17	1 278	+ 9	1 739	+ 5
Marraskuu	1 115	— 1	1 278	—	1 759	+20
Joulukuu	1 117	+ 2	1 259	—19	1 765	+ 6

HINTAKEHITYS 1949—1952.
VIII. 1938—VII. 1939=100.

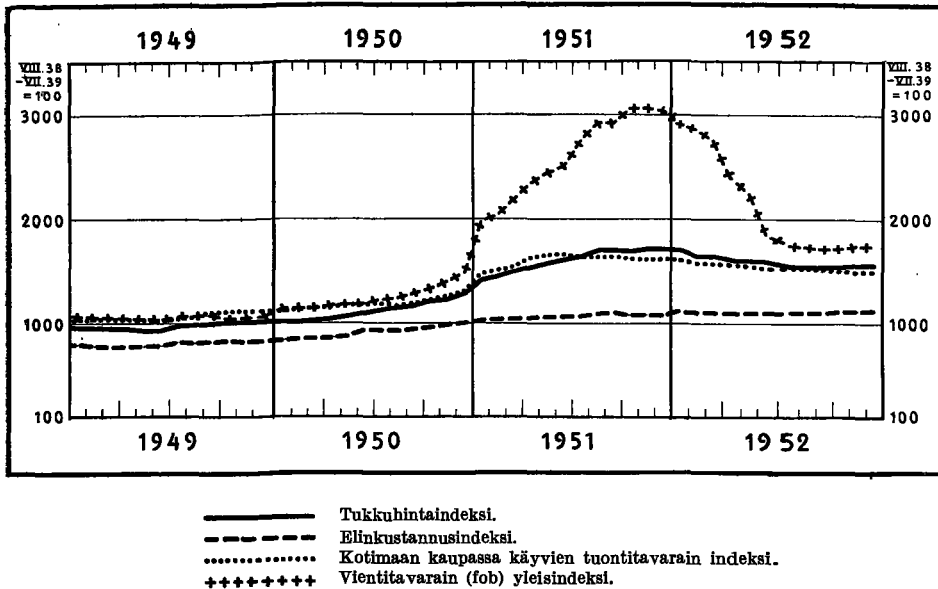

Tukkuhintaindeksi aleni kuukausi kuukaudelta aina syyskuuhun saakka, mutta kohosi sen jälkeen taas vähäsen. Joulukuussa se kuitenkin oli 8.4 % alempi kuin vuotta aikaisemmin. Tämä lasku johtui huomattavalta osalta kotimaisten tavarain halpenemisesta, joulukuusta 1951 joulukuuhun 1952 9.2 %, kun tuontitavarain tukkuhintaindeksi aleni vähän vähemmän eli 6.5 %. Kotimaisten tuotteiden hintainlasku kohdistui pääasiallisesti metsätuotteisiin, joiden hinnat — maailmanmarkkinoiden hintakehityksen johdosta — alenivat 22.2 %. Sitä vastoin hintainlasku teollisuustuotteiden ja maataloustuotteiden kohdalla oli niin vähäinen kuin 1.1 ja 0.8 %.

Elinkustannusindeksi kohosi eräinä kuukausina, mutta laski toisina ja oli joulukuussa 4.3 % korkeampi kuin vuotta aikaisemmin. Tämän indeksin ryhmäindekseistä neljä osoitti kohoavaa suuntaa, nimittäin vuokrat 32.9 % vuokrasäännöstelyn sallimien vuokrankorotusten johdosta, verot 20.8 %, ravinto 4.1 % ja »muut tavarat» 3.2 %. Sen sijaan lämpö ja valo halpeni 8.1 % sekä vaatetus 7.9 %.

Täydennykseksi aikaisemmissa vuosikirjoissa julkaistuihin sarjoihin esitetään vielä seuraava asetelma, joka osoittaa viime vuosien hintaindeksien vuosikeskimäärät, kun elokuu 1938—heinäkuu 1939 merkitään sadalla.

	Elinkustannusindeksi		Tukkuhintaindeksi		
	Yleisindeksi	Ravinto	Yleisindeksi	Kotimaiset tavarat	Tuonti- tavarat
1948	786	931	965	947	992
1949	799	959	972	931	1 060
1950	911	1 102	1 119	1 091	1 186
1951	1 061	1 176	1 601	1 598	1 598
1952	1 104	1 263	1 587	1 603	1 535

Hintataso oli siten kertomusvuonna keskimäärin hiukan korkeampi kuin edellisenä vuonna, mikä pääasiallisesti johtui edellisenä vuonna tapahtuneesta melko voimakkaasta hintojen kohoamisesta.

II. SUOMEN PANKKI VUONNA 1952.

1. SETELINANTO.

Suomen Pankin setelinantoa valaisevat jäljempänä olevan tauluston 1.—12. taulut. Näistä 1. taulu koskee yksinomaan vuotta 1952, kun taas muut sisältävät katsauksia myös edellisiin vuosiin. Mainitut taulut perustuvat pankin sekä viikko- että kuukausitilailmoituksiin lukuun ottamatta 2. taulua, joka on laadittu yksinomaan kuukausitilojen mukaan, sekä tauluja 6—8, jotka kohdistuvat vuoden loppuun tai koko vuoteen.

Setelinanto-oikeus. Kertomusvuonna olivat voimassa vuonna 1950 annetun lain määräykset setelinannosta. Sen mukaan pankin setelien liikkeessä oleva määrä, siihen luettuna myös kaikki muutkin pankin vaadittaessa maksettavat sitoumukset, sai nousta enintään viisikymmentä miljardia markkaa suuremmaksi kuin pankin kultakassa ja riidattomat saatavat sen ulkomaisilta asiamiehiltä, joihin saataviin myös on luettu ulkomailla maksettavat ulkomaanrahan määräiset vekselit, ulkomaisissa pörsseissä noteeratut ulkomaanrahan määräiset obligaatiot, ulkomaanrahan määräiset erääntyneet obligaatiot ja korkoliput sekä ulkomaanraha. Mikäli pankin liikkeessä olevien setelien määrä on näiden varojen yhteenlaskettua määrää suurempi, tulee setelien katteena olla kotimaisia vekseleitä, joiden maksupäivään ei ole kolmea kuukautta pitempää aikaa ja joiden maksamisesta on vastuussa ainakin kaksi vakavaraista henkilöä tai toiminimeä, sekä valtion vekseleitä enintään kolmenkymmenen miljardin markan määrästä. — Kysymys viimeksi mainitun määrän alentamisesta on ollut käsiteltävänä, mutta muutosta edellä mainittuihin sääntöihin ei vielä ole tehty.

Setelinanto-oikeus kokonaisuudessaan oli kertomusvuoden alkaessa 82 818 milj. markkaa. Vuoden varrella setelinanto-oikeus vähitellen pieneni ja oli joulukuun viimeisenä päivänä 70 187 milj. markkaa. Se oli siten

alentunut 12 631 milj. markkaa eli 15.3 %, kun se edellisenä vuonna päinvastoin oli lisääntynyt 22 816 miljoonaa eli 38.0 %. Nämä muutokset johtuvat lähinnä erilaisen kauppataseen aiheuttamasta valuuttavarannon paimisesta vuonna 1951 ja supistumisesta kertomusvuonna. — Setelinantoon oikeuttavien varojen määrä oli kertomusvuonna keskimäärin 76 156 milj. markkaa ja siten tuntuvasti suurempi kuin edellisenä vuonna, jolloin vastaava keskimäärä oli 66 087 miljoonaa.

Liikkeessä olevat setelit. Setelistön kehityksessä tapahtui kertomusvuonna selvä käänne; kun setelistö kaikkina sotavuosina ja niitä seuranneena aikana oli inflaation johdosta voimakkaasti paisunut, se kertomusvuonna kasvoi varsin vähän. Kertomusvuoden alkaessa seteleitä oli liikkeessä 44 774 milj. markan arvosta. Noudattaen tavanmukaisia kausivaihteluita setelistö aluksi pieneni painuen tammikuun 23 päivänä vuoden alimpaan määrään, 39 347 miljoonaa. Seuraavina kuukausina setelistö, suurelta osalta metsätöiden takia, jälleen kasvoi saavuttaen vuoden huipun, 46 579 milj. markkaa, toukokuun viimeisenä päivänä. Kesällä setelistö jälleen supistui ja lokakuussa se painui 42 241 miljoonaa saakka noustaksensa taas vuoden loppuun mennessä 46 153 milj. markkaan. Se oli tällöin 1 379 milj. markkaa eli 3.1 % suurempi kuin vuotta aikaisemmin. Vertailun vuoksi mainittakoon, että vastaava lisäys oli 30.2 % vuonna 1951 ja 16.1 % vuonna 1950. — Keskimäärin oli seteleitä liikkeessä 43 753 milj. markan arvosta vastaten 39 135 miljoonaa edellisenä vuonna.

Setelistön viimeaikaisen kehityksen valaisemiseksi esitetään vielä seuraavat lukusarjat:

	Korkein milj. mk	Alin milj. mk	Keskimäärä milj. mk
1948	28 189	22 351	26 497
1949	29 606	25 493	27 609
1950	34 383	27 571	31 184
1951	44 821	30 610	39 135
1952	46 579	39 347	43 753

Setelistön kokoonpano. Setelistön jakaantumisessa eriarvoisten setelien kesken tapahtui kertomusvuonna vain pienehköjä muutoksia. Eniten lisääntyi, samaten kuin edellisinäkin vuosina, suurin seteli. Tämän, 5 000 markan setelin, osalle tuli kertomusvuoden päättyessä 66.3 % liikkeessä olevien setelien koko arvosta, kun vastaava suhdeluku vuotta aikaisemmin oli 64.3 %. Lähinnä suurinta, 1 000 markan, seteliä käytettiin hiukan vä-

hemmän kuin vuotta aikaisemmin; sen osuus setelistöstä oli alentunut 24.8 %:sta 23.0 %:iin. Samansuuntainen oli kehitys myös pienempien setelien kohdalla, vaikka niiden liikkeessä oleva määrä osittain oli lisääntynyt. Siten 500 ja 100 markan setelien osuus koko setelistöstä kertomusvuoden päättyessä oli 4.3 ja 4.2 %, pikkusetelien taas yhteensä vain 2.2 %. Pienimpiä eli 5 markan seteleitä ei lainkaan valmistettu.

Setelistön kokoonpanoa ja siinä viime aikoina tapahtuneita muutoksia valaisee seuraava asetelma, josta näkyy, kuinka monta minkin arvoista seteliä oli liikkeessä vuosien 1948—1952 päättyessä.

	1948 kpl	1949 kpl	1950 kpl	1951 kpl	1952 kpl
5 000 mk	2 726 641	3 169 434	3 985 412	5 754 787	6 122 194
1 000 »	9 569 145	9 627 552	10 074 043	11 116 699	10 623 762
500 »	3 341 743	3 437 456	3 591 232	3 932 248	3 962 077
100 »	16 503 572	16 101 443	17 163 219	19 236 305	19 144 991
50 »	7 464 160	7 345 794	7 987 052	9 050 822	9 241 162
20 »	12 977 253	13 025 760	14 345 782	16 331 270	17 182 905
10 »	14 506 330	14 379 451	16 241 470	19 508 070	19 864 481
5 »	13 508 800	6 078 720	4 281 071	3 914 447	3 733 576
Yhteensä	80 597 644	73 165 610	77 669 281	88 844 648	89 875 148

Kova raha. Setelien rinnalla on liikkeessä jonkin verran metallisia rahoja, mutta niiden merkitys on vähäinen. Kertomusvuoden aikana on otettu käytäntöön eräitä uusia rahoja, mutta eivät nekään ole voineet syrjäyttää samanarvoisia seteleitä liikkeestä.

Kultarahaa ei lainkaan laskettu liikkeeseen. Sen liikkeessä oleva määrä, 1 010 000 markkaa, pysyi siten muuttumattomana, mutta todellisuudessa tämäkin määrä vain nimellisesti on liikkeessä; nämä kultarahat ovat aikoja sitten joutuneet keräilijöiden kokoelmiin taikka niitä on käytetty teollisiin tarkoituksiin.

Hopearahoja otettiin kertomusvuonna pitkästä aikaa käytäntöön. Helsingin olympiakisojen kunniaksi lyötiin näet 500 markan arvoisia hopearahoja, olympiarahoja. Yleisempää käyttöä ne eivät kuitenkaan saavuttaneet. Vuoden päättyessä niitä oli liikkeessä — tai keräilijäin kokoelmissa — 164 707 000 markan arvosta.

Alumiinipronssirahat uudistettiin. Entisten 20, 10 ja 5 markan rahojen lisäksi lyötiin kokonaan uusia 50 markan rahoja, mutta niitä ei vielä laskettu liikkeeseen. Liikkeessä oleva rahamäärä lisääntyi kaikkiaan 8.0 %.

	20 mk	10 mk	5 mk	Yhteensä
1948	47 275 060	44 672 660	161 919 550	253 867 270
1949	46 551 640	42 566 290	209 051 185	298 169 115
1950	45 664 460	40 672 180	239 087 240	325 423 880
1951	45 901 420	41 241 700	284 384 765	371 527 885
1952	44 584 680	47 734 270	308 385 705	400 704 655

Näistä liikkeessä olevista rahamääristä suurin osa oli vanhantyyppisiä rahoja; uudentyyppisiä pronssirahoja oli ehtinyt liikkeeseen vain 10.3 milj. markan arvosta 10 markan ja 29.0 miljoonan arvosta 5 markan rahoja.

Varsinaisista vaihtorahoista on markan raha ainoa, jolla enää on merkitystä, sillä 50 ja 25 pennin rahoja ei juuri enää liiku käytössä. Markan rahoja päästettiin liikkeeseen uusi, entistä pienempi raha, ja vanhojakin markan rahoja oli liikkeessä enemmän kuin vuotta aikaisemmin.

	1 mk	50 p	25 p	Yhteensä
1948	154 794 992	30 180 068	20 917 770	205 892 830
1949	171 502 859	28 367 776	20 139 510	220 010 145
1950	187 477 447	26 590 985	19 552 590	233 621 022
1951	213 008 177	25 644 271	19 267 817	257 920 265
1952	236 309 833	24 896 809	19 045 015	280 251 657

Liikkeessä oli edelleen kolmenlaisia rahoja vanhaa tyyppiä, nimittäin nikkelirahaa, kuparirahaa ja rautarahaa, joista viimeksi mainitut olivat yleisimmät. Uusia, pieniä markanrahoja oli kertomusvuoden päättyessä liikkeessä vain 17.9 milj. markan arvosta.

Pikkurahat ovat kokonaan hävinneet käytännöstä. Kirjanpidollisesti niitä kuitenkin vielä oli liikkeessä 10 804 484 markan arvosta.

Kaikkiaan oli kovaa rahaa liikkeessä kertomusvuoden päättyessä 857 milj. markan arvosta. Lisäys edellisestä vuodesta oli siten 217 milj. markkaa eli 33.8 %. Niinkuin edellä on viitattu, sisältyy tähän summaan melkoinen määrä sellaisia rahoja, jotka eivät varsinaisesti ole liikkeessä. Todellinen käytettävissä ja käytännössä oleva kovan rahan määrä on siten yllämainittuja summia pienempi.

Kun setelit ja kova raha lasketaan yhteen, saadaan seuraava kuva koko liikkeessä olevan rahamäärän viimeaikaisesta kehityksestä:

	milj. mk
1948	27 841
1949	30 136
1950	34 953
1951	45 414
1952	47 010

Kertomusvuoden aikana liikkeessä oleva rahamäärä siten oli lisääntynyt 1 596 milj. markkaa eli 3.5 %, kun vastaava kasvu edellisenä vuonna oli ollut paljon suurempi eli 29.9 %.

Setelien valmistus ja poltto. Setelistön parantamiseen tähtäävä uusien setelien valmistus oli tehokkaampaa kuin minään aikaisempaan vuonna. Seteleitä valmistettiin kaikkiaan 208.1 milj. kappaletta vastaten 159.8 miljoonan valmistusta edellisenä vuonna. Valmistettujen setelien yhteenlaskettu arvo nousi 48 739 milj. markkaan, kun se edellisenä vuonna oli ollut vain 36 711 miljoonaa.

Myös setelien poltto oli ennätysellisen vilkasta. Kaikkiaan poltettiin 206.4 milj. seteliä, kun edellisen vuoden vastaava polttomäärä oli 171.9 milj. kappaletta. Poltettujen setelien yhteenlaskettu arvo oli 46 655 milj. markkaa vastaten 27 137 miljoonaa vuonna 1951.

Käyttämätön setelinanto-oikeus. Setelinanto-oikeuden ja kaikkien vaadittaessa maksettavien sitoumusten välinen erotus ilmaisee keskuspankin käyttämättömän setelinanto-oikeuden eli setelinantovaran kulloisenkin suuruuden. Setelinantovara jakaantuu Suomen Pankin ohjesäännön mukaan kahteen pääosaan: välittömästi käytettävissä olevaan ja toissijaisen katteen lisäämisestä riippuvaan osaan. Jälkimmäinen voidaan edelleen jakaa kahteen alaryhmään sen mukaan, riippuuko lisäys valtion vai muiden vekselien määrästä.

Yleiskuvan setelinantovaran muodostumisesta ja kehityksestä kertomusvuoden aikana antaa seuraava asetelma, jonka nimikkeitä käsitellään edempänä.

	31. 12. 1951 milj. mk	31. 12. 1952 milj. mk
1. Setelinanto-oikeus		
Kultakassa	5 865	5 863
Ulkomaiset valuutat	24 123	9 645
Ulkomaiset vekselit	2 659	4 503
Ulkomaanrahan määräiset setelit ja korkoliput	171	175
Lisäoikeus	50 000	50 000
Yhteensä	82 818	70 186
2. Käytetty setelinanto-oikeus		
Liikkeessä olevat setelit	44 774	46 153
Muut vaadittaessa maksettavat sitoumukset	5 039	11 293
Kassakreditivien nostamatta oleva osa	646	802
Yhteensä	50 459	58 248

3. Setelinantovara	31. 12. 1951 milj. mk	31. 12. 1952 milj. mk
Käytettävissä oleva	2 628	8 572
Toissijaisesta katteesta riippuva	29 731	3 366
Yhteensä	32 359	11 938

Setelinantovara sanan laajemmassa merkityksessä lisääntyi kertomusvuoden ensimmäisinä viikkoina saavuttaen huippunsa, 34 606 milj. markkaa, tammikuun 23 päivänä. Sen jälkeen se vähitellen pieneni painuen vuoden viimeisenä päivänä alimpaan määräänsä, 11 938 miljoonaan. Setelinantovara oli tällöin ~~22 668~~ milj. markkaa pienempi kuin kertomusvuoden alkaessa. Se oli toisin sanoen painunut melkein kolmannekseen alkumäärästä. Näin ollen käyttämätön setelinanto-oikeus oli pienempi kuin se oli kaksi vuotta aikaisemmin, ennen vuonna 1951 tapahtunutta voimakasta paranemista. — Keskimäärin setelinantovara oli 25 191 milj. markkaa ja siten, alkuvuoden johdosta, tuntuvasti suurempi kuin edellisenä vuonna 17 761 milj. markkaa.

Setelinantovaran sisäinen rakenne muuttui huomattavasti. Välittömästi käytettävissä oleva pysyi alkuvuodesta pienenä saavuttaen pohjan maaliskuun 22 päivänä, jolloin se oli painunut 1 030 milj. markkaan, mutta kevätpuoleen se alkoi kasvaa nousten vuoden huippuun, 11 223 milj. markkaan, syyskuun viimeisenä päivänä aletaksensa sitten taas 8 572 miljoonaan kertomusvuoden päättyessä. Toissijaisesta katteesta riippuva setelinantovara oli runsas alkuvuodesta, kun vekselilainaus oli suhteellisen vähäinen. Huippunsa tämä setelinantovaran osa saavutti helmikuun 8 päivänä, jolloin se oli noussut 31 631 milj. markkaan. Sen jälkeen se alkoi pienentyä supistuen varsin nopeasti pankin luotonannon paisuessa loppuvuodesta. Kertomusvuoden päättyessä se oli painunut pieneen murto-osaan vuoden alussa olleesta määrästä.

2. SETELINANTOA VASTAAVAT VARAT.

Suomen Pankin setelinantoa vastaavia varoja esittävät 13.—20. taulut, jotka kaikki perustuvat sekä viikko- että kuukausibilansseihin.

Äskeisessä asetelmassa on lueteltu ne varat, joita vastaan Suomen Pankilla on oikeus laskea liikkeeseen seteleitä. Näiden varojen kehitystä koskettellaan seuraavassa laji lajilta.

SUOMEN PANKIN TÄRKEIMMÄT TILIT V. 1951 JA 1952.

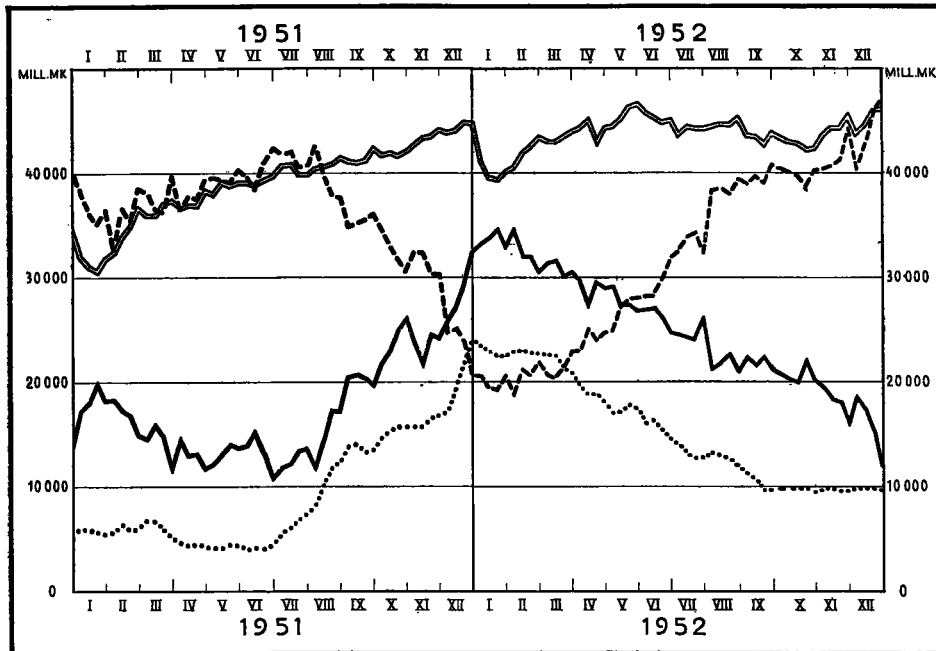

————— Setelistö.
 - - - - - Setelinantovara.
 Ulkomaiset valuutat.
 - · - · - Koko luotonanto.

A. VARSINAINEN KATE.

Kultakassa. Kertomusvuoden aikana kultakassa käytännöllisesti katsoen pysyi muuttumattomana, vähentyen tosin vajaat 2 milj. markkaa. Sen kirjattu arvo vuoden päättyessä oli 5 863 milj. markkaa, mikä vastasi 8.8 % setelinantoa vastaavien varojen koko määrästä. Tämä suhdeluku oli jonkin verran huonontunut vuoden varrella; se oli näet vuoden 1951 lopussa 11.0 %.

Ulkomaiset valuutat. Päinvastoin kuin vuonna 1951, jolloin ulkomaiset valuutat erittäin voimakkaasti lisääntyivät, ne kertomusvuonna nopeassa tahdissa vähenivät. Kertomusvuoden alkaessa niiden kirjattu arvo oli 24 123 milj. markkaa, ja tästä lähtökohdasta ne sitten viikko viikolta, harvoin poikkeuksin, supistuivat, kun tuonti niin tuntuvasti ylitti viennin. Loppuvuodesta, kun ulkomainen kauppa tuli parempaan tasapainoon, va-

SUOMEN PANKIN TÄRKEIMMÄT TILIT V. 1951 JA 1952.

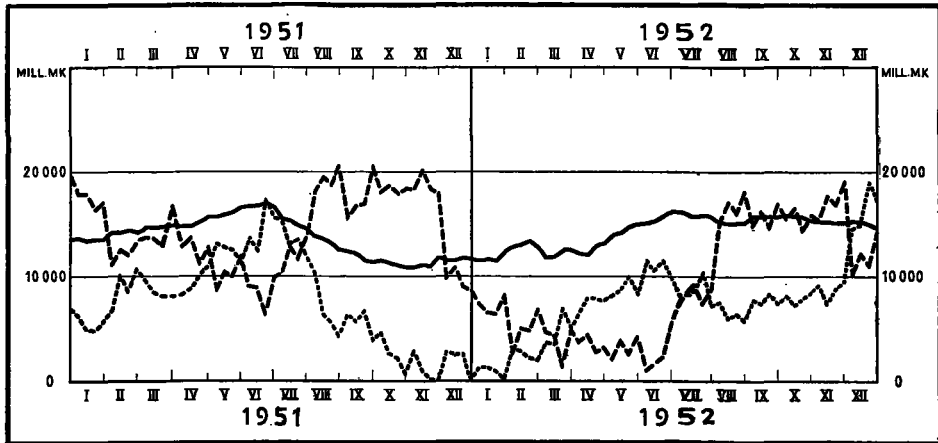

— Luotonanto liike-elämälle.
 - - - - - Valtion vekselit.
 ······· Luotonanto luottolaitoksille.

luuttavarantokin saavutti kiinteän, joskin melko alhaisen tason. Vuoden viimeisenä päivänä se saavutti 9 645 milj. markan määrän ja oli silloin 14 478 miljoonaa pienempi kuin vuotta aikaisemmin. Valuuttojen määrä oli siten vuoden varrella supistunut 60 %, kun se edellisenä vuonna oli lisääntynyt nelinkertaiseksi. Ulkomaiset valuutat olivatkin vuoden päättyessä vain 14.4 % kaikista setelinantoa vastaavista varoista, kun vastaava suhdeluku vuotta aikaisemmin oli 45.4 %. Lisäksi on huomattava, että monista tärkeistä valuutoista vallitsi kireä puute, kun sen sijaan eräitä »heikkoja» valuuttoja oli runsaammin. — Huolimatta ulkomaisten valuuttojen nopeasta supistumisesta oli pankilla kuitenkin keskimäärin niitä runsaammin kuin edellisenä vuonna, 15 379 milj. markan arvosta vastaten 9 464 miljoonaa.

Ulkomaiset vekselit. Tärkeänä setelinkatteen osana ovat myös ulkomaanrahan määräiset vekselit. Näiden vasta-arvo oli kertomusvuoden alkaessa 2 659 milj. markkaa, mutta vähitellen tämä summa kasvoi nousten 6 316 milj. markan huippuun heinäkuun viimeisenä päivänä. Kertomusvuoden päättyessä niiden määrä oli 4 503 milj. markkaa eli 69.3 % suurempi kuin vuotta aikaisemmin. Verrattuna kaikkien setelinantoa vastaavien varojen määrään ulkomaiset vekselit kertomusvuoden

alkaessa edustivat 5.0 % ja sen päättyessä hiukan suurempaa osaa eli 6.7 %. — Ulkomaisten vekselien vasta-arvo oli kertomusvuonna keskimäärin 4 745 milj. markkaa oltuaan edellisenä vuonna puolta pienempi eli 2 322 miljoonaa.

Ulkomaanrahan määräiset setelit ja korkoliput. Setelinkatteeseen luetut ulkomaanrahan määräiset setelit ja korkoliput ovat käytännöllistä merkitystä vailla. Niiden yhteenlaskettu määrä vaihteli tuntuvasti vuoden varrella nousten huippuunsa, 211 milj. markkaan, helmikuun 23 päivänä ja laskien kesäkuun 7 päivänä alimpaan määräänsä, 124 milj. markkaan. — Keskimäärin niiden arvo oli 168 milj. markkaa ja siten jonkin verran suurempi kuin lähinnä edellisinä vuosina, joina se oli 133 ja 63 miljoonaa.

Varsinaisen katteen kokonaismäärä oli täten kertomusvuoden alkaessa varsin runsas, 32 818 milj. markkaa, mikä vastasi 73.3 % liikkeessä olevien setelien ja 65.0 % kaikkien vaadittaessa maksettavien sitoumusten määrästä. Vuoden varrella tämä summa, niinkuin sen osia koskevista luvuista näkyy, vähitellen supistui, niin että varsinaisen katteen kokonaismäärä kertomusvuoden päättyessä oli enää 20 187 milj. markkaa eli 43.7 % liikkeessä olevan setelistön ja vain 34.7 % kaikkien vaadittaessa maksettavien sitoumusten määrästä. Vaikka Suomen Pankin asema täten heikkeni melkoisesti edellisenä vuonna tapahtuneen huomattavan suuren vahvistumisen jälkeen, voidaan kuitenkin todeta, että se edelleen oli melkoista parempi kuin esim. vuonna 1950.

B. LISÄKATE.

Kotimaiset vekselit. Niinkuin edellä (siv. 25) on mainittu, luetaan määrättyt ehdot täyttävät kotimaiset vekselit setelinannon lisäkatteeksi, niin pian kuin setelistö ylittää ensiluokkaisen katteen määrän. Ja tarpeenhan lisäkate yleensä onkin, ja niin oli myös viime vuonna. Suomen Pankin diskonttaamista vekseleistä tehdään seuraavassa selkoa, tässä on vain syytä mainita, että kertomusvuoden alkaessa kotimaisia vekseleitä oli liikkeessä 20 269 milj. markan arvosta, mikä vastasi 38.2 % kaikista setelinantoon oikeuttavista varoista. Kun vekselisalkku vuoden varrella paisui ja ensi-

sijainen kate supistui, nämä summat joulukuun viimeisenä päivänä olivat aivan toiset kuin vuoden alussa. Toissijaisen katteen määrä oli 46 633 milj. markkaa, mikä vastasi 69.8 % katteen kokonaismäärästä.

3. KOTIMAINEN LUOTONANTO.

Suomen Pankin eri muodoissa myöntämän luoton vaihteluita vuoden 1952 aikana valaisee 23. taulu. Taululiitteessä 24 on esitetty kokonaisluotonannon määrä kunkin kuukauden lopussa vuosina 1945—1952.

Koko luotonanto. Niinkuin edellä jo on todettu, Suomen Pankin luotonanto paisui valtavasti kertomusvuonna. Sen alkaessa luotonanto oli pienempi kuin moneen vuoteen, sen päättyessä se päinvastoin oli suurempi kuin milloinkaan aikaisemmin. Alkuvuodesta luotonanto pysyi alhaisella tasolla ja sen vaihtelut olivat suhteellisen vähäiset. Vuoden alin määrä, 18 772 milj. markkaa, saavutettiin helmikuun 8 päivänä. Kevätpuoleen keskuspankin luottoa kysyttiin yhä enemmän, ja luotonannon määrä nousi ennen kesäkuun loppua yli 30 miljardin markan. Kun vientisuhdanteet eivät parantuneet ja valtionkin luotontarve lisääntyi, jatkui Suomen Pankin luottovolyymin kasvu ripeässä tahdissa, ja niin sen määrä kertomusvuoden viimeisenä päivänä oli 46 915 milj. markkaa oltuaan vuotta aikaisemmin 20 694 miljoonaa. Luotonanto oli siten lisääntynyt 26 221 milj. markkaa eli 126.7 %, kun se edellisenä vuonna, toisenlaisten suhdanteiden ansiosta, oli supistunut 19 841 milj. markkaa eli 48.9 %. — Keskimäärin kokonaisluotonanto oli 31 615 milj. markkaa ja siten pienempi kuin edellisenä vuonna, jolloin vastaava keskiluku oli 35 926 miljoonaa johtuen siitä, että silloinen voimakas supistuminen kohdistui loppuvuoteen.

Suomen Pankin kotimainen luotonanto voidaan sen laadun mukaan jaoitella eri tavalla. Sen pääosina ovat suoranaisten luotonanto sekä luotonanto muille luottolaitoksille ja sitä tietä talouselämälle. Edellinen taas jakaantuu talouselämälle välittömästi annettuun luottoon ja valtion saamaan luottoon. Muodolliselta kannalta katsoen pankin luotonanto jakaantuu vekselien diskonttaamiseen sekä kassakreditiiveinä ja hypoteekkilainoina myönnettyyn luottoon.

Suoranainen luotonanto. Suomen Pankin suoranainen luotonanto talouselämälle ja valtiolle lisääntyi kertomusvuoden aikana luotontarpeen lisääntymisen seurauksena. Tavallisuuden mukaan myös kausivaihtelut selvästi heijastuvat luottomäärän nousuissa ja laskuissa. Keskuspankin suoranaisen luotonannon kokonaissumma oli vuoden alkaessa 20 678 milj. markkaa. Alkupuolen vuotta se pysytteli melko alhaisella tasolla painuen maaliskuun 22 päivänä 14 554 miljoonaan, mutta kesällä se alkoi paisua nousten marraskuun 29 päivänä vuoden huippuun, 34 783 milj. markkaan. Loppuviikoina puheena oleva luottomäärä jälleen pieneni — joskaan lasku ei ollut verrattavissakaan edellisenä vuonna tapahtuneeseen jyrkkään supistumiseen — ja oli vuoden viimeisenä päivänä 29 698 milj. markkaa. Vuoden varrella pankin suoranainen luotonanto siten oli lisääntynyt 9 020 milj. markkaa eli 43.6 %, kun se edellisen vuoden aikana päinvastoin oli pienentynyt 12 943 miljoonaa vastaten 38.5 %. — Lisäyksestä huolimatta tämä luotonanto keskimäärin oli pienempi kuin lähinnä edellisinä vuosina, nimittäin 24 021 milj. markkaa vastaten 28 338 miljoonaa vuonna 1951 ja 37 660 miljoonaa vuonna 1950.

Nämä muutokset ovat ensi sijassa valtion kasvaneen luotontarpeen aiheuttamat, joskin samaa kehityssuuntaa ilmeni myös talouselämälle annetussa luotossa.

Luotonantoon suoraan talouselämälle Suomen Pankki rahapoliittisista syistä piti suunnilleen samalla tasolla kuin edellisenäkin vuonna, vaikka siinä luotontarpeen kiristymisen johdosta ilmenikin vähän nouseva suunta. Kertomusvuoden alkaessa tätä luottoa oli annettu 11 992 milj. markan arvosta, ja suunnilleen tällä tasolla se pysyi alkuvuoden. Keväällä se tavallisuuden mukaan alkoi kasvaa ja nousi kesäkuun päättyessä vuoden huippuun, 16 455 milj. markkaan. Vuoden jälkipuoliskolla luottomäärä pysytteli korkeammalla tasolla kuin edellisenä vuonna ja oli kertomusvuoden viimeisenä päivänä 14 960 milj. markkaa. Se oli siten vuoden kuluessa lisääntynyt 2 968 milj. markkaa eli 24.7 %, kun se edellisenä vuonna oli vähentynyt 1 899 miljoonaa vastaten 13.7 %. — Keskimäärin pankin suoranainen luotonanto talouselämälle siten oli 14 822 milj. markkaa oltuaan edellisenä vuonna hiukan pienempi eli 14 113 miljoonaa, mutta sitä edellisinä vuosina taas suurempi, 15 145 ja 17 777 milj. markkaa.

Luotonantoon valtiolle on luettu kaksi eriluontoista tekijää, nimittäin toisaalta valtion varsinainen luotonotto keskuspankilta, toisaalta valtion velka Kansainväliselle Jälleenrakennuspankille ja Kansainväliselle Valuutta-

rahastolle. Jälkimmäiselle, joka pankin tiliasemassa esiintyy IFB-katteen nimellä, on kirjattu mainittujen laitosten vekselit, joita vastaa samansuuruinen velka tiliaseman velkapuolella. Tämä tili pysyi, muutamaa tilapäisjärjestelyä lukuun ottamatta, koko vuoden muuttumattomana, 1 662 milj. markan määräisenä.

Edellistä tärkeämpi on pankin varsinainen luotonanto valtiolle, mikä kuvastaa toisaalta valtion kausiluontoista luotontarvetta ja toisaalta valtiontalouden kassatilanteen kehitystä. Kertomusvuoden alkaessa tämä luotonanto, oltuaan edellisenä vuonna yleensä sängen suuri, oli painunut 7 023 milj. markkaan. Alkuvuodesta valtiontalouden kassatilanne oli kevyt, ja puheena oleva luotonotto Suomen Pankista pysyi vähäisenä, painuipa pariin kertaan olemattomiin, mutta kesällä ja syksyllä se taas kasvoi saavuttaen marraskuun päättyessä vuoden huipun, 17 321 milj. markkaa. Joulukuussa valtion velka keskuspankille taas pieneni ja oli vuoden viimeisenä päivänä 13 076 milj. markkaa, toisin sanoen 6 053 miljoonaa suurempi kuin vuotta aikaisemmin. Lisäys oli siten 86.2 %, kun puheena oleva velka edellisenä vuonna päinvastoin oli pienentynyt 11 777 milj. markkaa eli 62.6 %. — Keskimäärin valtion Suomen Pankista saama luotto oli tuntuvasti pienempi kuin lähinnä edellisinä vuosina. Se oli näet 7 554 milj. markkaa vastaten 12 560 miljoonaa vuonna 1951 ja 22 515 miljoonaa vuonna 1950.

Suoranaisen luotonannon valtava pääosa on annettu vekseleitä diskonttaamalla. Kertomusvuoden alkaessa 98.0 % ja sen päättyessä 99.1 % pankin suoranaisestä luotonannosta oli annettu tässä muodossa. Kassakrediitiivit edustivat vastaavasti 1.8 ja 0.7 % sekä hypoteekkilainat vain 0.2 % tästä luotonannosta.

Suoraan diskontattuja vekseleitä oli kertomusvuoden alkaessa pankin salkussa 20 252 milj. markan arvosta. Vuoden alin määrä, 14 032 miljoonaa, saavutettiin maaliskuun 22 päivänä, vuoden huippu, 34 213 miljoonaa, taas marraskuun päättyessä. Joulukuun viimeisenä päivänä vekselisalkun arvo oli 29 416 milj. markkaa, joten se oli 9 164 milj. markkaa eli 45.2 % suurempi kuin vuotta aikaisemmin. Vertailun vuoksi on mainittava, että vekselisalkku edellisen vuoden kuluessa supistui 12 994 miljoonaa eli 39.1 %. — Keskimäärin vekselisalkun arvo oli 23 566 milj. markkaa ja siten jonkin verran pienempi kuin edellisenä vuonna, jolloin vastaava keskiluku oli 27 973 miljoonaa.

Kassakrediitiivien muodossa myönnetty luotto pysyi määrältään melkein

muuttumattomana nousten vuoden varrella 1 024 miljoonasta 1 026 milj. markkaan. Tileiltä nostettu määrä sen sijaan vaihteli voimakkaasti viikosta toiseen. Kertomusvuoden alkaessa käytetty määrä oli 378 milj. markkaa, mutta jo tammikuun 15 päivänä tilit oli täyteen maksettu. Korkein käytetty määrä, 534 milj. markkaa, saavutettiin kesäkuun 7 päivänä. Vuodeviimeisellä viikolla kerääntyi näille tileille runsaasti varoja, joten puheena oleva saatava aleni 225 milj. markkaan. Kassakreditivien käytetty määrä oli tällöin 153 milj. markkaa pienempi kuin vuotta aikaisemmin. — Keskimäärin kassakreditivaita oli nostettu 400 milj. markkaa ja siten enemmän kuin edellisenä vuonna, jolloin vastaava keskiluku oli 332 miljoonaa.

Hypoteekkilainojen muodossa annettu luotto oli aivan vähäinen ja lisääntyi vuoden varrella 47 milj. markasta 57 miljoonaan.

Luotonanto muille luottolaitoksille. Rahamarkkinoiden kiristyminen tulee selvimmän näkyviin rediskonttausten kehityksestä. Vaikka Suomen Pankki rahanarvopoliittisista syistä, niinkuin edellä on mainittu, rediskonttausten korkoa ja muita niitä koskevia ehtoja muuttamalla koetti hillitä luottolaitosten rediskonttausta keskuspankista, ei se voinut estää niiden paisumista vuoden jälkipuoliskolla. Edellisen vuoden lopussa rediskonttausten määrä oli painunut melkein olemattomiin, vain 16 milj. markkaan, ja vuoden alkupuolella tämä määrä pysyi melko alhaisena. Toukokuussa se ensimmäisen kerran ylitti 10 miljardin rajan, mutta loppukesästä tilanne taas keveni ja rediskonttausten määrä painui ajoittain alle 6 miljardin. Syksyllä rahamarkkinat kiristyivät jälleen, ja joulukuun 23 päivänä saavutettiin rediskonttausten huippu, 19 003 milj. markkaa. Kertomusvuoden viimeisenä päivänä rediskonttausten määrä oli hiukan alempi, 17 217 milj. markkaa, mikä summa siten melkein täsmälleen vastaa vuoden varrella tapahtunutta nousua. — Keskimäärin rediskonttauksia kertomusvuonna oli 7 594 milj. markkaa eli melkein sama määrä kuin lähinnä edellisenä vuonna, 7 588 miljoonaa. Erotuksena on vain se, että rediskonttausten määrä viime vuonna oli pieni alkuvuodesta ja suuri loppuvuodesta, kun kehitys edellisenä vuonna oli ollut päinvastainen.

4. OBLIGAATIOVARANTO.

Suomen Pankin obligaatiovaranto edustaa vain osaksi luotonantoa, huomattavalta osaltaan se on eräiden pääomien sijoittamista. Obligaatio-

varannon kehitystä valaistaan 23. taulussa, jossa tiedot on annettu erikseen suomenmarkkamääräisistä, erikseen vieraassa valuutassa annettujen obligaatioiden määrästä kirjattujen arvojen mukaan.

Kertomusvuonna Suomen Pankki osti huomattavasti enemmän obligaatioita kuin edellisenä vuonna, nimittäin 440 milj. markan arvosta vastaten vain 144 miljoonaa. Myytyjen ja arvottujen obligaatioiden arvo oli myös melkoinen, 228 milj. markkaa. Obligaatioiden tiliarvoa alennettiin suunnilleen samalla summalla, mikä saatiin voittona myynneistä ja arvonoista. Obligaatiosalkun kirjattu arvo nousi täten 949 milj. markasta kertomusvuoden alkaessa 1 161 miljoonaan sen päättyessä.

Suomen Pankin omistamat obligaatiot olivat pääosaltaan kotimaisia. Valtiolainoihin kuuluvia obligaatioita oli kertomusvuoden alkaessa 269 milj. markan ja sen päättyessä 520 miljoonan arvosta, joten niiden osuus koko obligaatiosalkun arvosta lisääntyi 28.3 %:sta 44.8 %:iin.

Suomen rahassa annetut obligaatiot. Suomen Pankilla on hallussaan sekä Suomen valtion että eräiden kaupunkien, luottolaitosten ja liikeyritysten emittoimiin lainoihin kuuluvia markkamääräisiä obligaatioita. Näiden kirjattu arvo oli vuoden alkaessa 756 milj. markkaa ja sen päättyessä 854 miljoonaa, joten lisäys oli 98 milj. markkaa.

Ulkomaanrahassa annetut obligaatiot. Pankilla on hallussaan joitakin määriä ulkomaanrahassa annettuja obligaatioita, jotka melkein kaikki ovat kotimaisia, Suomen valtion, eräiden kaupunkien ja luottolaitosten ottamiin lainoihin kuuluvia. Näiden obligaatioiden kirjattu arvo oli kertomusvuoden alkaessa 192 milj. markkaa ja sen päättyessä tuntuvasti suurempi eli 307 miljoonaa. Lisäys oli siten 115 milj. markkaa.

Obligaatiosalkun kirjattu arvo jakaantui kertomusvuoden alkaessa siten, että 79.7 % tuli markkamääräisten ja 20.3 % ulkomaanrahassa annettujen obligaatioiden osalle. Vuoden varrella suhde muuttui jälkimmäisten eduksi, niin että niiden suhdeluku nousi 26.5 %:iin ja edellisten osuus laski 73.5 %:iin.

5. VAADITTAESSA MAKSETTAVAT SITOUKSET.

Suomen Pankin vaadittaessa maksettavien sitoumusten muutoksia vuonna 1952 valaisee 22. taulu, joka perustuu sekä viikko- että kuukausitiloihin.

Vaadittaessa maksettavien sitoumusten määrä lisääntyi kertomusvuoden aikana seurauksena useankin tilin noususta ja siitä huolimatta, että ns. ulkomaista velkaa ei enää vuoden jälkipuoliskolla luettu pankin vaadittaessa maksettaviin sitoumuksiin. Kertomusvuoden alkaessa puheena olevien sitoumusten kokonaismäärä oli 50 459 milj. markkaa, mutta alkuvuodesta se supistui painuen tammikuun 23 päivänä alimpaan määräänsä, 46 840 milj. markkaan. Keväällä näiden sitoumusten määrä taas lisääntyi ja joulukuussa se, tilapäisten laskujen jälkeen, nopeasti paisui kohoten 58 248 miljoonaan vuoden viimeisenä päivänä. Tällöin se oli 7 789 milj. markkaa eli 15.4 % suurempi kuin vuotta aikaisemmin. Nousu oli siten voimakkaampi kuin edellisenä vuonna, jolloin se oli ollut 4 010 milj. markkaa vastaten 8.6 %. Myös keskimäärin pankin vaadittaessa maksettavia sitoumuksia oli enemmän kuin vuonna 1951, nimittäin 50 965 milj. markkaa vastaten 48 326 miljoonaa.

Luonteensa mukaisesti jaetaan pankin vaadittaessa maksettavat sitoumukset kolmeen pääryhmään, nimittäin liikkeessä oleviin seteleihin, muihin varsinaisiin avistasitoumuksiin sekä myönnettyistä kassakreditiveistä nostamatta oleviin määriin.

Liikkeessä olevat setelit. Aikaisemmin on jo tehty selkoa setelistöstä, joka on vaadittaessa maksettavien sitoumusten suurin tekijä. Kertomusvuoden alkaessa setelistö vastasi 88.7 % vaadittaessa maksettavien sitoumusten kokonaismäärästä, mutta vuoden varrella tämä suhdeluku aleni jonkin verran, 79.2 %:iin.

Pano- ja ottotilit. Sen jälkeen kun valtion pano- ja ottotilit on yhdistetty valtion vekselivelkaan Suomen Pankille, pankin tiliasemassa esiintyvät pano- ja ottotilit tarkoittavat yksinomaan muiden kuin valtion tilejä, mikä käytännössä lähinnä merkitsee liikepankkien keskuspankkiin tallettamia kassavaroja. Vuoden 1951 lopussa tehtiin tämän tilin kohdalla se muutos, että se esiintyy nettona, ts. pankin tilivelasta vähennetään pankkien maksuositukset ja erotus esiintyy yleensä vastattavien puolella, mutta poikkeustapauksissa, milloin maksuositukset ovat pankkien saatavia suuremmat, vastaavien puolella. Näin oli asian laita kertomusvuoden alkaessa, jolloin pankin velka pano- ja ottotileillä oli 4 071 milj. markkaa samalla kun maksuosituksiin perustuvat saatavat olivat vähän suuremmat. Kertomusvuoden aikana esiintyi kaikissa viikkotiloissa pano- ja ottotileillä

nettovelka, mutta sen määrä vaihteli nopeasti. Alimman määränsä, vain 137 miljoonaa, se saavutti heinäkuun viimeisenä päivänä, ja viikkoa myöhemmin, elokuun 8 päivänä, se nousi vuoden huippuun, 4 494 milj. markkaan. Vuoden viimeisenä päivänä tällä tilillä esiintyi 3 408 milj. markan suuruinen velka. — Keskimäärin tämä velka kertomusvuonna oli 1 855 milj. markkaa.

Liikkeessä olevat postivekselit. Suomen Pankin vaadittaessa maksettaviin sitoumuksiin luetaan myös pankin asettamat postilähetysvekselit. Näiden vaihto on viime vuosina nopeasti lisääntynyt, niinkuin näkyy seuraavista lukusarjoista.

	Asetettu milj. mk	Lunastettu milj. mk	Liikkeessä vuo- den lopussa milj. mk
1948	8 770	8 868	68
1949	7 967	7 977	58
1950	10 132	10 129	61
1951	14 657	14 547	171
1952	16 753	16 614	310

Asetettujen postivekselien yhteenlaskettu arvo lisääntyi kertomusvuonna 2 096 milj. markkaa eli 14.3 % ja oli runsaasti kaksi kertaa niin suuri kuin vuonna 1949. Vaihto oli siten ennätyksellinen. Liikkeessä olevien postivekselien määrä oli kuitenkin enimmäkseen vähäinen vaihdellen 9 ja 310 milj. markan välillä ja oli keskimäärin vähän pienempi kuin edellisenä vuonna, nimittäin 51 milj. markkaa vastaten 67 miljoonaa vuonna 1951.

Perityt vekselit. Myös perittyjen vekselien kohdalla oli havaittavissa huomattavan suurta vilkastumista. Näiden vekselien kokonaisarvo oli 38 483 milj. markkaa vastaten 21 145 miljoonaa edellisenä vuonna. Pankin tilassa nämä vekselit kuitenkin esiintyvät hyvin vaatimattomin summin; maaliskuun 15 päivänä tämä tili oli aivan tyhjä, eikä se suurimmillaan ollessaan, marraskuun viimeisenä päivänä, ollut 214 milj. markkaa suurempi. — Keskimäärin tällä tilillä esiintyvä pankin velka oli vain 63 milj. markkaa.

Ulkomaisten tilinpitäjien markkatilit. Ulkomaisia sitoumuksia esiintyy useissakin Suomen Pankin tiliasemien tileissä. Nämä velat eivät huomattavalta osaltaan ole pankin omia, vaan Suomen talouselämän eri muodoissa saamaa ulkomaista luottoa.

Tärkein näistä tileistä on ulkomaisten tilinpitäjien markkatili, joka kertomusvuoden aikana tuntuvasti kasvoi. Kertomusvuoden alkaessa tämä velka oli 1 256 milj. markkaa ja suunnilleen tällä tai hiukan korkeammalla tasolla se pysyi suurimman osan vuotta. Syksyllä se kuitenkin alkoi kasvaa nousten vuoden viimeisenä päivänä 4 323 milj. markkaan. Se oli siten 244.2 % suurempi kuin kertomusvuoden alkaessa. — Keskimäärin puheena oleva velka kertomusvuonna oli 2 299 milj. markkaa.

IFB-tilit. Pankin vaadittaessa maksettaviin sitoumuksiin luetaan velka Kansainväliselle Valuuttarahastolle ja Kansainväliselle Jälleenrakennuspankille. Niinkuin edellä on mainittu, tämä velka yleensä on ollut samansuuruinen kuin samanniminen tili saatavapuolella. Joulukuussa 1952 tämä yhtäpitävyys kuitenkin loppui, kun Suomen Pankki osti Kansainväliseltä Valuuttarahastolta 4.5 milj. dollaria, joiden vasta-arvo kirjattiin tälle tilille. Sen määrä nousi täten 1 662 milj. markasta 2 697 miljoonaan.

Ulkomaiset selvitystililit. Ulkomaisilla selvitystileillä esiintyvä erä on saldo niistä tämänluontoisista saatavista ja veloista, joihin eri maiden tilit kulloinkin päättyvät. Kertomusvuonna tämä tili koko ajan on päättynyt nettosaatavaan, joka on vaihdellut jonkin verran vuoden varrella. Oltuaan 3 297 milj. markkaa kertomusvuoden alkaessa se nousi 4 430 miljoonaan sen päättyessä. Mutta koska koko ajan oli kysymys nettosaatavasta eikä velasta, ei se sellaisenaan vaikuttanut Suomen Pankin vaadittaessa maksettavien sitoumusten määrään.

Ulkomainen velka. Edellä mainituilta kansainvälisiltä laitoksilta saatujen luottojen kulloinkin nostettuna oleva määrä on kirjattu ulkomaisen velan tilille. Kertomusvuoden alussa, jolloin tällä tilillä esiintyi 1 848 milj. markan velka, se luettiin pankin vaadittaessa maksettaviin sitoumuksiin. Sittemmin kuitenkin tämä tili, koska on kysymys määräaikaaisista lainoista, poistettiin vaadittaessa maksettavien sitoumusten joukosta. Mainittakoon kuitenkin, että tällä tilillä oleva velka vuoden päättyessä oli 2 573 milj. markkaa.

Eri tilit. Nämä tilit, joille on koottu erilaisia sitoumuksia ja järjestelmättömiä asioita, mm. postisiirtotilillä oleva velka, vaihtelivat tuntuvasti viikosta viikkoon. Usein ne olivat tyhjä, mutta toisinaan niille oli kirjattu melkoinen velkasumma. Suurimmillaan, 589 milj. markkaa, tämä

oli lokakuun 15 päivänä. — Keskimäärin puheena oleva velka oli 103 milj. markkaa vastaten vain 26 miljoonaa edellisenä vuonna.

Kassakreditivien nostamatta oleva määrä. Pankin myöntämistä kassakreditiviestä on, niinkuin edellä jo on todettu, enimmäkseen huomattavan suuri osa käyttämättä. Tämä määrä vaihteli melkoisesti vuoden varrella ja nousi 646 milj. markasta sen alkaessa 802 miljoonaan sen päättyessä. Huippunsa se saavutti tammikuun 15 päivänä, jolloin koko myönnetty lainamäärä, 1 024 milj. markkaa, oli tilillä koskemattomana. — Keskimäärin oli kassakreditivieiltä nostamatta 627 milj. markkaa, kun vastaava määrä lähinnä edellisenä vuonna oli ollut 689 miljoonaa.

6. PANKIN TILA JA OMAT VARAT.

Pankin tila vuoden lopussa. Suomen Pankin tilaa vuosien 1945—1952 päättyessä valaisee 31. taulu, joka perustuu pankin virallisiin tilinpäätöksiin.

Niinkuin kaikkina vuosina aina toisen maailmansodan syttymisestä alkaen pankin tilan loppusumma myös kertomusvuonna lisääntyi voimakkaasti. Syynä on osaksi ollut takavuosien inflatorinen kehitys, osaksi pankin tehtävien laajeneminen, varsinkin erinäisten ulkomaisten luottojen välittäjänä. Kertomusvuoden alkaessa pankin omaisuustase päättyi 59 234 milj. markkaan, sen lopussa taas 73 711 miljoonaan. Lisäys oli siten 14 477 milj. markkaa eli 24.4 %, kun vastaava nousu edellisenä vuonna oli ollut 3 073 miljoonaa eli 5.5 %.

Järjestelytilit. Näillä tileillä, joille on koottu erilaisia varauksia, oli kertomusvuoden alkaessa 1 417 milj. markkaa. Vuoden varrella tämä summa vähitellen kasvoi nousten sen päättyessä 5 071 milj. markkaan. Lisäys, joka kaikkiaan oli 3 654 milj. markkaa eli 257.9 %, johtui pääasiallisesti siitä, että kun ulkomaiset valuutat on kirjattu alle kurssiarvojensa, velotetaan järjestelytilejä tällä erotuksella valuuttavarannon kasvaessa ja hyvitetään niitä sen sijaan taas varannon supistuessa. Tästä syystä järjestelytilit vuonna 1951 pienuivat alle puoleen kasvaakseen taas kertomusvuonna juuri mainitulla tavalla.

Omat varat. Suomen Pankin varsinaisten rahastojen kehitystä vuosina 1879—1952 valaisee seikkaperäisesti 34. taululiite.

Pankin kantarahasto oli edelleen 5 000 milj. markkaa, mihin summaan se korotettiin vuonna 1948. Sitä vastoin vararahastoa vuosittain on karutettu pankin ohjesäännön edellyttämällä tavalla. Vuoden 1951 päättyessä tämä rahasto oli kirjattu 1 527 milj. markaksi. Heti kertomusvuoden alussa siihen siirrettiin puolet edellisen vuoden voitosta eli 707 milj. markkaa ja sittemmin, eduskunnan syyskuun 9 päivänä tekemällä päätöksellä, edelleen 7 milj. markkaa. Siten vararahasto kertomusvuoden päättyessä oli 2 242 miljoonaa. Pankin näkyvien omien varojen määrä oli siten kertomusvuoden päättyessä 7 242 milj. markkaa, mikä vastaa 9.8 % pankin omaisuustaseen loppusummasta.

Muita omia varoja. Pankin järjestelytileillä olevat varaukset, jotka edellä on mainittu, ovat luonteeltaan nekin pankin omia varoja, vaikka niitä ei muodollisesti niihin lueta.

Niinkuin aikaisemmissa kertomuksissa on todettu, Suomen Pankilla, edellä käsiteltyjen omien varojen lisäksi, on eräitä varoja, jotka eivät lainkaan tule näkyviin pankin omaisuustaseesta. Näitä ovat pankin omistamat kiinteistöt ja osakkeet, joita on hankittu pankin toimintaa varten, mutta jotka yleensä on poistettu heti hankkimisen jälkeen, koska niitä ei ohjesäännön määräysten mukaan saa lukea pankin varoiksi. Näitä omaisuuseriä ovat ennen kaikkea pankin pää- ja haarakonttoreita varten hankitut tontit ja kiinteistöt, joiden arvo tilinpäätöksen yhteydessä tehtyjen siirtojen jälkeen, alhaisten arvojen mukaan laskien, oli noin 1 600 milj. markkaa. Pankin omistamien osakkeiden arvo, joiden pääosana ovat setelipaperin valmistusta silmällä pitäen hankitut Tervakoski Oy:n osakkeet, oli samanlaisen arvion mukaan noin 800 milj. markkaa.

7. TULOT JA MENOT YNNÄ VOITTOVAROJEN KÄYTTÖ.

Tulot ja menot. Suomen Pankin tuloja ja menoja vuosina 1945—1952 valaisee 32. taulu, joka on yhdistelmä pankin vuosikertomuksissa julkaisuista voitto- ja tappiotileistä.

Pankin kirjattujen kokonaistulojen määrä oli kertomusvuonna 2 132 milj. markkaa ja siten 228 miljoonaa pienempi kuin edellisenä vuonna. Kun tulojen määrä viime aikoina vuosi vuodelta on kasvanut, suurelta osalta inflaation johdosta, ansaitsee tämä 9.7 %:n lasku huomiota.

Suurin tulonvähennys tuli kotimaisesta lainausliikkeestä saatujen korkojen osalle, mikä taas lähinnä oli seurausta korkokannan alenemisesta, diskonttokorko kun on ollut $5\frac{3}{4}$ % eli 2 % alempi kuin vuonna 1951. Näitä korkotuloja kirjattiin kaikkiaan, kun tavallisuuden mukaan osa niistä oli siirretty varausten tilille, 1 108 milj. markkaa eli 220 miljoonaa, vastaten 16.6 %, vähemmän kuin edellisenä vuonna. Korkotulojen määrä oli kuitenkin suurempi kuin vuonna 1950 ja sitä aikaisempina vuosina.

Agiotuloja kertyi 496 milj. markkaa eli 146 miljoonaa vähemmän kuin edellisenä vuonna, mikä lähinnä oli seuraus ulkomaisten valuuttojen vaihdon vähenemisestä. Myös obligaatioista saatu korkotulo, 108 milj. markkaa, oli pienempi kuin edellisenä vuonna. Vähennys oli runsaasti 26 milj. markkaa vastaten 19.7 %. Toiselta puolen eräät tulot lisääntyivät, vaikka ei samassa määrässä kuin juuri mainitut erät pienenevät. Ensiksikin on huomattava, että ulkomaisilta kirjeenvaihtajilta pitkästä aikaa saatiin mainitsemisen arvoinen korkotulo, määrältään 129 milj. markkaa, kun vastaava tulo edellisenä vuonna, jonka loppupuolella valuuttoja varsinaisesti kerääntyi, oli vain 18 miljoonaa. Provisiotulot, 220 milj. markkaa, olivat niinikään suuremmat kuin edellisenä vuonna. Lisäys oli vajaat 14 milj. markkaa eli 6.6 %. Sekalaiset tulot, joiden pääosana ovat osingot, tuottivat 71 milj. markkaa, kun vastaava tulo edellisenä vuonna oli ollut vajaat 31 miljoonaa.

Pankin varsinaiset menot olivat enimmäkseen suuremmat kuin edellisenä vuonna, vaikka nousu yleensä oli silloista vähäisempi. Palkkoja ja palkkioita maksettiin kaikkiaan runsaasti 272 milj. markkaa. Nousu edellisestä vuodesta oli siten 19 miljoonaa eli 7.5 %, kun vastaava lisäys edellisenä vuonna oli ollut 32.4 %. Palkkamenoihin verrattavat erät: eläkkeet ja avustukset, perhe-eläkkeet, pankkivaltuusmiesten palkkiot ja kulut, haarakonttorien valvojen palkkiot sekä lapsilisä- ja kansaneläkemaksu- osuudet, nousivat yhteensä 40 milj. markkaan, mikä tietää runsaasti 7 miljoonan eli 22.4 %:n lisäystä edellisestä vuodesta. Tästä tuli suurin osa, yli 5 milj. markkaa, uusien perhe-eläkkeiden osalle. Muita enemmän kasvovat setelien painatuksen aiheuttamat kustannukset, joiden määrä nousi 157 milj. markkaan. Nousu oli näet 49 miljoonaa eli 45.4 %. Kuluja kir-

jattiin runsaasti 73 milj. markkaa, joten ne olivat 16.5 % suuremmat kuin edellisenä vuonna.

Kaikkiaan kirjattiin varsinaisia menoja 543 milj. markkaa. Menojen kasvu edellisestä vuodesta oli 86 milj. markkaa vastaten 18.8 %. Nousu oli siten jonkin verran pienempi kuin edellisinä vuosina, joiden vastaava lisäys oli 26.6 ja 27.7 %.

Varsinaisten menojen ohella sisältyy Suomen Pankin voitto- ja tappio-tiliin melkoisia poistoja. Näiden kokonaismäärä oli, kun kaluston tiliarvon alennus, runsaasti 23 milj. markkaa, otetaan huomioon, 378 milj. markkaa ja siten tuntuvasti pienempi kuin edellisenä vuonna, jolloin se oli ollut 489 miljoonaa. Poistojen melkoinen määrä johtui siitä, että tavallisuuden mukaan poistettiin kiinteistöjen hankinnasta ja korjauksista johtuvat kustannukset kokonaisuudessaan, koska näitä, niinkuin edellä on mainittu, ei saa lukea pankin varoiksi. Suurimmat poistot aiheutuivat Vaasan konttorin uudisrakennuksesta, 146 milj. markkaa, setelipainon uudisrakennuksesta, 100 miljoonaa, tontin ostosta Snellmaninkadun 21:stä, 51 milj. markkaa, sekä Kirkkokatu 14:n, Kotkan konttoritalon ja Keskustori 7:ssä Tampereella olevan kiinteistön ynnä Tampereen haarakonttoritalon muutos- ja korjaustöistä yhteensä noin 58 milj. markkaa.

Näiden poistojen jälkeen kirjattiin pankin nettovoitoksi 1 212 milj. markkaa vastaten 1 415 miljoonaa vuonna 1951 ja 1 004 miljoonaa vuonna 1950.

Voittovarojen käyttö. Suomen Pankin voittovarojen käyttöä vuosina 1911—1952 valaisee 33. taululiite.

Pankin ohjesäännön mukaan on vähintään puolet vuosivoitosta siirrettävä pankin vararahastoon. Tämän mukaisesti on 606 milj. markkaa vuoden 1953 alussa lisätty pankin vararahastoon, joka siten on noussut 2 848 milj. markan suuruiseksi. Valtion yleisiin tarkoituksiin käytettäväksi on siirretty nettovoiton toinen puolisko, 606 milj. markkaa.

8. ERINÄISET PANKKITOIMET.

Kotimainen clearing-liike. Suomen Pankin kotimaista clearing-liikettä vuonna 1952 ja lähinnä edellisinä vuosina valaisee taululiite 29.

Kotimainen clearing-liike vilkastui melkoisesti kertomusvuoden aikana, niinkuin seuraavista lukusarjoista näkyy.

	Vaihtojen ja siirtomääräysten	
	luku 1 000 kpl	arvo milj. mk
1948	1 655	442 302
1949	1 669	478 543
1950	1 921	590 495
1951	2 295	902 150
1952	2 573	1 038 378

Vaihdettujen shekkien ja postivekselien sekä siirtomääräysten luku oli kertomusvuonna 12.1 % suurempi kuin edellisenä vuonna. Vaihtojen arvo nousi hiukan enemmän eli 15.1 %. Nousu oli siten vähäisempää kuin lähinnä edellisinä vuosina, ja voidaan todeta sen oikeastaan pysähtyneen, sillä loppuvuoden luvut ovat osaksi jo pienemmät kuin vuoden 1951 vastaavat kuukausiluvut. Tämä on tietenkin osaltaan osoitus taloudellisen toiminnan tahdin hidastumisesta.

Kotimaista clearing-liikettä harjoitettiin Suomen Pankin sekä pää- että haarakonttoreissa. Vaihdoista tuli 841 173 milj. markkaa eli 81.0 % pääkonttorin ja loput 197 205 miljoonaa vastaten 19.0 % haarakonttorien osalle. Haarakonttoreista olivat Tampereen ja Turun konttorit ehdottomasti ensimmäisillä sijoilla, ja ne edustivat yhteensä lähes puolta haarakonttorien yhteenlasketusta clearing-vaihdoista.

Remburssiliike. Tuontiremburssien luku väheni tuntuvasti, kun tuontia oli pakko rajoittaa. Niiden arvokin oli melkoisesti alempi kuin vuonna 1951, mutta kuitenkin suurempi kuin sitä edellisinä vuosina. Viimeaikaista kehitystä valaisee seuraava asetelma.

	Tuonti- remburssien luku	Avattu määrä milj. mk	Avoinna vuoden päätyessä milj. mk
1948	5 123	15 058	3 148
1949	4 486	10 691	3 101
1950	2 986	8 855	3 340
1951	2 910	17 802	3 141
1952	2 150	16 382	2 115

Myös vientiremburssien luku väheni kertomusvuonna, mutta niiden arvo oli hiukan suurempi kuin edellisenä vuonna. Kehitystä valaisevat seuraavat lukusarjat.

	Vienti- remburssien luku	Avattu määrä milj. mk	Avoinna vuoden päätyessä milj. mk
1948	500	5 575	950
1949	785	5 082	825
1950	845	6 603	1 602
1951	960	9 291	1 317
1952	846	9 337	2 417

Remburssiluottojen kulloinkin ulkona oleva määrä, mikä näkyy pankin tilailmoituksista, supistui huomattavasti kertomusvuoden aikana. Kertomusvuoden alkaessa se oli 973 milj. markkaa, nousi tammikuun puolivälissä vuoden huippuun, 1 070 miljoonaan, mutta pieneni sitten nopeasti. Kertomusvuoden päättyessä remburssiluottoja oli vain 206 milj. markkaa, so. noin 21 % vuoden alkumäärästä.

Kassaliike. Suomen Pankin kassavaihto on vuodesta toiseen lisääntynyt, osaksi seurauksena rahan arvon alenemisesta, osaksi pankin toiminnan vilkastumisesta. Kertomusvuonna pääkonttorin ja haarakonttorien yhteenlaskettu kassavaihto nousi 3 766 miljardiin markkaan eli 12 554 miljoonaan markkaan työpäivää kohden. Lisäys edellisestä vuodesta oli 21.0 % ja siten vähän pienempi kuin edellisen vuoden vastaava nousu, 28.0 %. Kassavaihdosta tuli 74.2 % pääkonttorin ja 25.8 % haarakonttorien osalle. Näistä oli Oulun, Tampereen ja Turun konttoreilla suurin vaihto. Pääkonttorin kassavaihto oli 24.6 % vilkkaampi kuin vuonna 1951, mutta haarakonttorien kohdalla vilkastuminen oli puolta pienempi eli vain 11.8 %. Viime vuosien kehitystä valaisevat seuraavat lukusarjat.

	Pääkonttori miljardia mk	Haarakonttorit miljardia mk	Yhteensä miljardia mk
1948	1 039	417	1 456
1949	1 499	440	1 939
1950	1 866	565	2 431
1951	2 242	870	3 112
1952	2 793	973	3 766

TAULUJA.
TABLEAUX.

1. Suomen Pankin

Emission des billets de la

Päiväys. Date.	Setelinanto-oikeus. ¹⁾ Droit d'émission. ¹⁾			Käytetty setelinanto-oikeus. Droit d'émission utilisé.			
	Setelin- antoa vastaavat varat. Couverture de l'émission des billets.	Setelinanto- oikeus sen lisäksi. Droit d'émis- sion supplé- mentaire.	Setelinanto- oikeus. Droit d'émission total.	Liikkeessä olevia seteleitä. Billets en circulation.	Muita vaa- dittaessa maksetta- via sitou- muksia. Autres enga- gements à vue.	Kassakredi- tilvien nosta- maton osa. Montant non utilisé des crédits de caisse consentis.	Yhteensä (sar. 5 + 6 + 7). Total (col. 5 + 6 + 7).
1	2	3	4	5	6	7	8
Vuoden 1951 lopussa	1 000 mk 32 818 035	1 000 mk 50 000 000	1 000 mk 82 818 035	1 000 mk 44 774 208	1 000 mk 5 038 725	1 000 mk 645 905	1 000 mk 50 458 838
Tammik. 8.	32 234 888	50 000 000	82 234 888	41 221 699	7 207 859	565 646	48 995 204
15.	31 680 260	50 000 000	81 680 260	39 634 781	7 274 286	1 024 100	47 933 167
23.	31 446 648	50 000 000	81 446 648	39 346 998	6 737 845	755 404	46 840 247
31.	31 437 522	50 000 000	81 437 522	40 134 488	7 412 093	993 924	48 540 505
Helmik. 8.	31 897 620	50 000 000	81 897 620	40 567 375	6 149 006	667 475	47 383 856
15.	32 007 904	50 000 000	82 007 904	41 853 919	7 338 600	765 149	49 957 668
23.	31 867 396	50 000 000	81 867 396	42 475 620	6 643 597	781 368	49 900 585
29.	31 749 704	50 000 000	81 749 704	43 427 625	7 206 388	633 933	51 267 946
Maalisk. 8.	31 672 002	50 000 000	81 672 002	42 966 417	6 740 835	540 072	50 247 324
15.	31 643 985	50 000 000	81 643 985	43 009 690	6 465 703	572 935	50 048 328
22.	30 423 639	50 000 000	80 423 639	43 450 654	6 277 593	558 907	50 287 154
31.	30 017 011	50 000 000	80 017 011	44 043 974	4 974 999	530 859	49 549 832
Huhtik. 8.	28 781 023	50 000 000	78 781 023	44 266 108	4 215 198	611 535	49 092 841
15.	28 024 826	50 000 000	78 024 826	45 005 010	5 122 135	502 903	50 630 048
23.	28 371 142	50 000 000	78 371 142	43 040 563	5 205 674	495 666	48 741 903
30.	28 536 429	50 000 000	78 536 429	44 338 057	4 613 909	573 650	49 525 616
Toukok. 8.	28 109 480	50 000 000	78 109 480	44 468 234	4 075 357	502 897	49 046 488
15.	28 329 658	50 000 000	78 329 658	45 226 793	5 102 715	693 065	51 022 573
23.	28 957 522	50 000 000	78 957 522	46 336 730	4 689 247	512 506	51 538 483
31.	29 191 606	50 000 000	79 191 606	46 578 993	5 250 234	539 381	52 368 608
Kesäk. 7.	27 852 655	50 000 000	77 852 655	45 806 031	4 653 307	494 408	50 953 746
14.	28 184 374	50 000 000	78 184 374	45 353 515	5 336 834	524 074	51 214 423
21.	27 553 822	50 000 000	77 553 822	44 938 511	5 719 557	690 849	51 348 917
30.	26 785 635	50 000 000	76 785 635	45 052 369	6 194 760	764 722	52 011 851
Heinäk. 8.	26 254 613	50 000 000	76 254 613	43 680 412	7 369 337	731 469	51 781 218
15.	25 427 048	50 000 000	75 427 048	44 362 678	6 152 887	662 740	51 178 305
23.	25 044 701	50 000 000	75 044 701	44 247 655	6 268 864	559 311	51 075 830
31.	25 183 793	50 000 000	75 183 793	44 172 651	4 278 792	641 783	49 093 226

¹⁾ Yksityiskohtainen selonteko Suomen Pankin ohjesäännön määräyksistä on vuoden 1950 vuosikirjassa. Un résumé

setelinanto vuonna 1952.

Banque de Finlande en 1952.

Setelinantovara. <i>Réserve d'émission des billets.</i>						Päiväys. <i>Date.</i>
Käytettävissä oleva. <i>Disponible immédiatement.</i>	Toissijaisesta katteesta riippuva. <i>Dépendant de la couverture supplémentaire.</i>	Kaikkiaan. <i>Grand total.</i>				
		Määrä (sar. 4 ÷ 8). <i>Montant</i> (col. 4 ÷ 8).	Suhde setelin- anto-oikeuteen (sar. 4). <i>Pour-cent du droit d'émission</i> (col. 4).	Suhde liikkeessä olevaan seteleihin (sar. 5). <i>Pour-cent du montant des billets en circulation</i> (col. 5).	Suhde vaadittavaan maksettaviin sitoumuksiin (sar. 8). <i>Pour-cent des engagements à vue</i> (col. 8).	
9	10	11	12	13	14	15
1 000 mk	1 000 mk	1 000 mk	%	%	%	Vuoden 1951 lopussa
2 628 172	29 731 025	32 359 197	39.07	72.27	64.13	
3 383 519	29 856 165	33 239 684	40.42	80.64	67.84	Tammik. 8.
3 183 564	30 563 529	33 747 093	41.32	85.15	70.40	15.
3 554 560	31 051 841	34 606 401	42.49	87.95	73.88	23.
3 481 477	29 415 540	32 897 017	40.40	81.97	67.77	31.
2 882 418	31 631 346	34 513 764	42.14	85.08	72.84	Helmik. 8.
2 889 101	29 161 135	32 050 236	39.08	76.58	64.15	15.
2 321 624	29 645 187	31 966 811	39.05	75.26	64.06	23.
1 935 592	28 546 166	30 481 758	37.29	70.19	59.46	29.
1 572 882	29 851 796	31 424 678	38.43	73.14	62.54	Maalisk. 8.
1 443 494	30 152 163	31 595 657	38.70	73.46	63.13	15.
1 030 009	29 106 476	30 136 485	37.47	69.36	59.93	22.
2 878 357	27 588 822	30 467 179	38.00	69.17	61.49	31.
2 206 047	27 482 135	29 688 182	37.68	67.07	60.47	Huhtik. 8.
1 846 726	25 548 052	27 394 778	35.11	60.87	54.11	15.
3 139 714	26 489 525	29 629 239	37.81	68.84	60.79	23.
3 092 114	25 918 699	29 010 813	36.94	65.43	58.58	30.
3 281 202	25 781 790	29 062 992	37.21	65.36	59.26	Toukok. 8.
4 070 409	23 236 676	27 307 085	34.86	60.38	53.52	15.
4 741 099	22 677 940	27 419 039	34.73	59.17	53.20	23.
4 281 576	22 541 422	26 822 998	33.87	57.59	51.22	31.
4 532 513	22 366 396	26 898 909	34.55	58.72	52.79	Kesäk. 7.
4 599 066	22 370 885	26 969 951	34.50	59.47	52.66	14.
5 787 004	20 417 901	26 204 905	33.79	58.31	51.03	21.
6 311 989	18 461 795	24 773 784	32.26	54.99	47.63	30.
6 605 415	17 867 980	24 473 395	32.09	56.03	47.26	Heinäk. 8.
7 664 375	16 584 368	24 248 743	32.15	54.66	47.38	15.
7 716 948	16 251 923	23 968 871	31.94	54.17	46.93	23.
7 957 898	18 132 669	26 090 567	34.70	59.06	53.14	31.

détailé du règlement de la Banque de Finlande se trouve dans le texte de l'Annuaire de l'année 1950.

1. (Jatk.) Suomen Pankin

Emission des billets de la

Päiväys. Date.	Setelinanto-oikeus. <i>Droit d'émission.</i>			Käytetty setelinanto-oikeus. <i>Droit d'émission utilisé.</i>			
	Setelin- antoa vastaavat varat. <i>Couverture de l'émission des billets.</i>	Setelinanto- oikeus sen lisäksi. <i>Droit d'émis- sion supplé- mentaire.</i>	Setelinanto- oikeus. <i>Droit d'émission total.</i>	Liikkeessä olevia seteleitä. <i>Billets en circulation.</i>	Muita vaa- dittaessa maksotta- via sitou- muksia. <i>Autres enga- gements à vue.</i>	Kassakredi- tiivien nosta- maton osa. <i>Montant non utilisé des crédits de caisse consentis.</i>	Yhteensä (sar. 5 + 6 + 7). <i>Total (col. 5 + 6 + 7).</i>
1	2	3	4	5	6	7	8
	1 000 mk	1 000 mk	1 000 mk	1 000 mk	1 000 mk	1 000 mk	1 000 mk
Elok. 8.	24 729 421	50 000 000	74 729 421	44 429 872	8 465 128	593 451	53 488 451
15.	24 403 686	50 000 000	74 403 686	44 585 009	7 393 788	650 082	52 628 879
23.	24 079 344	50 000 000	74 079 344	44 560 389	6 316 359	590 169	51 466 917
30.	23 259 100	50 000 000	73 259 100	45 192 601	6 361 810	656 487	52 210 898
Syysk. 8.	22 756 355	50 000 000	72 756 355	43 632 534	6 306 289	529 199	50 468 022
15.	22 204 061	50 000 000	72 204 061	43 475 673	6 336 105	779 060	50 590 838
23.	21 443 979	50 000 000	71 443 979	42 780 497	5 649 279	711 045	49 140 821
30.	21 114 509	50 000 000	71 114 509	43 767 939	5 696 970	498 215	49 963 124
Lokak. 8.	21 201 862	50 000 000	71 201 862	42 980 341	7 177 417	582 477	50 740 235
15.	21 289 898	50 000 000	71 289 898	42 797 267	7 845 783	693 310	51 336 360
23.	21 296 355	50 000 000	71 296 355	42 240 988	6 466 608	510 911	49 218 507
31.	21 037 915	50 000 000	71 037 915	42 439 724	7 789 674	585 557	50 814 955
Marrask. 8.	21 293 875	50 000 000	71 293 875	43 573 051	7 654 748	553 892	51 781 691
15.	21 335 116	50 000 000	71 335 116	44 312 830	7 808 684	639 275	52 760 789
22.	21 104 304	50 000 000	71 104 304	44 306 712	8 148 722	607 541	53 062 975
29.	20 936 039	50 000 000	70 936 039	45 496 955	8 948 481	514 238	54 959 674
Jouluk. 8.	21 184 775	50 000 000	71 184 775	43 894 791	8 262 867	573 947	52 731 605
15.	21 214 390	50 000 000	71 214 390	44 561 542	8 666 116	552 821	53 780 479
23.	20 747 896	50 000 000	70 747 896	45 975 666	8 792 194	575 704	55 343 564
31.	20 186 600	50 000 000	70 186 600	46 153 299	11 293 462	801 623	58 248 384
Korkein <i>Maximum</i>	8. 1. 32 234 888	50 000 000	8. 1. 82 234 888	31. 5. 46 578 993	31. 12. 11 293 462	15. 1. 1 024 100	31. 12. 58 248 384
Alin <i>Minimum</i>	31. 12. 20 186 600	50 000 000	31. 12. 70 186 600	23. 1. 39 346 998	8. 5. 4 075 357	7. 6. 494 408	23. 1. 46 840 247
Vaihtelu <i>Ecart</i>	12 048 288	—	12 048 288	7 231 995	7 218 105	529 692	11 408 137
Keskimäärä <i>Moyenne</i>	26 155 966	50 000 000	76 155 966	43 753 442	6 584 544	626 869	50 964 855

setelinanto vuonna 1952.

Banque de Finlande en 1952. — Fin.

Setelinantovara. Réserve d'émission des billets.						Päiväys. Date.
Käytettävissä oleva. Disponible immédiatement.	Toissijaisesta katteesta riippuva. Dépendant de la couverture supplémentaire.	Kaikkiaan. Grand total.				
		Määrä (sar. 4 - 8). Montant (col. 4 - 8).	Suhde setelin- anto-olkeuteen (sar. 4). Pour-cent du droit d'émission (col. 4).	Suhde liikkeessä olevaan setel- listöön (sar. 5). Pour-cent du montant des billets en circulation (col. 5).	Suhde vaadittaessa maksettaviin sitoumuksiin (sar. 8). Pour-cent des engagements à vue (col. 8).	
9	10	11	12	13	14	15
1 000 mk	1 000 mk	1 000 mk	%	%	%	
9 025 290	12 215 680	21 240 970	28,42	47,81	39,71	Elok. 8.
9 867 326	11 907 481	21 774 807	29,27	48,84	41,37	15.
10 093 275	12 519 152	22 612 427	30,52	50,75	43,94	23.
10 068 179	10 980 023	21 048 202	28,73	46,57	40,31	30.
10 687 174	11 601 159	22 288 333	30,63	51,08	44,16	Syysk. 8.
11 009 907	10 603 316	21 613 223	29,93	49,71	42,72	15.
11 071 302	11 231 856	22 303 158	31,22	52,13	45,39	23.
11 222 792	9 928 593	21 151 385	29,74	48,33	42,33	30.
10 075 409	10 386 218	20 461 627	28,74	47,61	40,33	Lokak. 8.
9 373 233	10 580 305	19 953 538	27,99	46,62	38,87	15.
10 172 640	11 905 208	22 077 848	30,97	52,27	44,86	23.
9 924 344	10 298 616	20 222 960	28,47	47,65	39,80	31.
9 388 874	10 123 310	19 512 184	27,37	44,78	37,68	Marrask. 8.
8 838 281	9 736 046	18 574 327	26,04	41,92	35,20	15.
8 884 241	9 157 088	18 041 329	25,37	40,72	34,00	22.
9 701 389	6 274 976	15 976 365	22,52	35,12	29,07	29.
8 296 530	10 156 640	18 453 170	25,92	42,04	34,99	Jouluk. 8.
9 641 728	7 792 183	17 433 911	24,48	39,12	32,42	15.
10 515 009	4 889 323	15 404 332	21,77	33,51	27,83	23.
8 571 655	3 366 561	11 938 216	17,01	25,87	20,50	31.
30. 9.	8. 2.	23. 1.	23. 1.	23. 1.	23. 1.	{ Korkein Maximum
11 222 792	31 631 346	34 606 401	42,49	87,95	73,88	
22. 3.	31. 12.	31. 12.	31. 12.	31. 12.	31. 12.	{ Alin Minimum
1 030 009	3 366 561	11 938 216	17,01	25,87	20,50	
10 192 783	28 264 785	22 668 185	25,48	62,08	53,38	{ Vaihtelu Ecart
6 350 401	18 840 710	25 191 111	33,08	57,58	49,43	{ Keskimäärä Moyenne

2. Suomen Pankin liikkeessä oleva setelistö kunkin kuukauden lopussa vuosina 1945—1952.

Circulation des billets de la Banque de Finlande à la fin de chaque mois en 1945—1952.

Kuukausi. <i>Mois.</i>	1945		1946		1947		1948	
	Määrä. <i>Montant.</i>	Lisäys (+) tai vähen- nys (—). <i>Augmenta- tion (+) ou Diminution (—).</i>	Määrä. <i>Montant.</i>	Lisäys (+) tai vähen- nys (—). <i>Augmenta- tion (+) ou Diminution (—).</i>	Määrä. <i>Montant.</i>	Lisäys (+) tai vähen- nys (—). <i>Augmenta- tion (+) ou Diminution (—).</i>	Määrä. <i>Montant.</i>	Lisäys (+) tai vähen- nys (—). <i>Augmenta- tion (+) ou Diminution (—).</i>
1	2	3	4	5	6	7	8	9
	1 000 mk	1 000 mk	1 000 mk	1 000 mk	1 000 mk	1 000 mk	1 000 mk	1 000 mk
Tammikuu	15 027 479	— 629 239	15 580 411	+1 982 698	17 171 988	—1 060 861	23 258 391	—1 903 136
Helmikuu	15 254 753	+ 227 274	15 630 783	+ 50 372	18 896 157	+1 724 169	24 447 844	+1 189 453
Maaliskuu	16 146 074	+ 891 321	17 323 314	+1 692 531	20 943 981	+2 047 824	26 776 410	+2 328 566
Huhtikuu	16 767 645	+ 621 571	18 533 528	+1 210 214	21 566 268	+ 622 287	27 849 681	+1 073 271
Toukokuu	17 054 669	+ 287 024	18 442 430	— 91 098	21 653 169	+ 86 901	27 112 214	— 737 467
Kesäkuu	16 971 454	— 83 215	17 656 733	— 785 697	22 415 282	+ 762 113	27 204 070	+ 91 856
Heinäkuu	17 687 692	+ 716 238	17 268 851	— 387 882	22 955 763	+ 540 481	27 371 374	+ 167 304
Elokuu	18 871 908	+1 184 216	17 986 330	+ 717 479	23 945 119	+ 989 356	28 078 004	+ 706 630
Syyskuu	18 113 348	— 758 560	19 075 888	+1 089 558	24 483 860	+ 538 741	28 189 393	+ 111 389
Lokakuu	17 258 904	— 854 444	19 667 482	+ 591 594	25 128 704	+ 644 844	28 011 082	— 178 311
Marraskuu	17 414 388	+ 155 484	19 491 911	— 175 571	25 809 072	+ 680 368	27 400 034	— 611 048
Joulukuu	13 597 713	—3 816 675	18 232 849	—1 259 062	25 161 527	— 647 545	27 368 939	— 31 095

Kuukausi. <i>Mois.</i>	1949		1950		1951		1952	
	Määrä. <i>Montant.</i>	Lisäys (+) tai vähen- nys (—). <i>Augmenta- tion (+) ou Diminution (—).</i>	Määrä. <i>Montant.</i>	Lisäys (+) tai vähen- nys (—). <i>Augmenta- tion (+) ou Diminution (—).</i>	Määrä. <i>Montant.</i>	Lisäys (+) tai vähen- nys (—). <i>Augmenta- tion (+) ou Diminution (—).</i>	Määrä. <i>Montant.</i>	Lisäys (+) tai vähen- nys (—). <i>Augmenta- tion (+) ou Diminution (—).</i>
10	11	12	13	14	15	16	17	18
	1 000 mk	1 000 mk	1 000 mk	1 000 mk	1 000 mk	1 000 mk	1 000 mk	1 000 mk
Tammikuu	25 782 041	—1 586 898	27 790 025	—1 815 562	31 820 328	—2 562 801	40 134 488	—4 639 720
Helmikuu	27 352 598	+1 570 557	29 490 798	+1 700 773	36 646 629	+4 826 301	43 427 625	+3 293 137
Maaliskuu	27 407 441	+ 54 843	29 935 310	+ 444 512	37 447 079	+ 800 450	44 043 974	+ 616 349
Huhtikuu	27 740 894	+ 333 453	30 265 696	+ 330 386	38 328 763	+ 881 684	44 338 057	+ 294 083
Toukokuu	28 197 553	+ 456 659	30 325 831	+ 60 135	39 054 522	+ 725 759	46 578 993	+2 240 936
Kesäkuu	27 933 607	— 263 946	31 328 456	+1 002 625	39 669 763	+ 615 241	45 052 369	—1 526 624
Heinäkuu	28 252 057	+ 318 450	32 734 456	+1 406 000	39 825 622	+ 155 859	44 172 651	— 879 718
Elokuu	28 677 347	+ 425 290	34 013 840	+1 279 384	41 445 566	+1 619 944	45 192 601	+1 019 950
Syyskuu	28 389 029	— 288 318	34 003 709	— 10 131	42 272 141	+ 826 575	43 767 939	—1 424 662
Lokakuu	28 036 077	— 352 952	32 483 544	—1 520 165	42 013 725	— 258 416	42 439 724	—1 328 215
Marraskuu	28 613 212	+ 577 135	33 916 158	+1 432 614	44 052 797	+2 039 072	45 496 955	+3 057 231
Joulukuu	29 605 587	+ 992 375	34 383 129	+ 466 971	44 774 208	+ 721 411	46 153 299	+ 656 344

3. Yleiskatsaus Suomen Pankin setelinanto-oikeuteen vuosina 1941—1952.

Droit d'émission de la Banque de Finlande en 1941—1952.

Vuosi. <i>Année.</i>	Korkein. <i>Maximum.</i>		Alin. <i>Minimum.</i>		Vaihtelu. <i>Ecart.</i>	Keskimäärä. <i>Moyenne.</i>
	Päiväys. <i>Date.</i>	Määrä. <i>Montant.</i>	Päiväys. <i>Date.</i>	Määrä. <i>Montant.</i>		
1	2	3	4	5	6	7
		1 000 mk		1 000 mk	1 000 mk	1 000 mk
1941	31. 12.	15 136 877	23. 5.	8 679 888	6 456 989	10 100 319
1942	31. 12.	18 344 445	15. 1.	14 916 115	3 428 330	16 477 627
1943	30. 4.	20 119 217	30. 9.	17 757 520	2 361 697	18 689 204
1944	23. 12.	23 128 179	30. 6.	18 542 419	4 585 760	19 935 913
1945	23. 11.	26 432 699	31. 1.	21 263 546	5 169 153	23 929 329
1946	23. 9.	36 299 727	23. 2.	24 971 417	11 328 310	31 397 282
1947	31. 12.	37 243 996	23. 1.	30 349 771	6 894 225	34 743 076
1948	14. 8.	41 873 614	23. 1.	34 575 952	7 297 662	39 108 621
1949	15. 10.	45 464 995	8. 2.	36 923 119	8 541 876	41 735 738
¹⁾ 1950	23. 8.	60 411 017	23. 11.	57 288 306	3 122 711	58 909 234
1951	31. 12.	82 818 035	14. 4.	59 556 951	23 261 084	66 086 705
1952	8. 1.	82 234 888	31. 12.	70 186 600	12 048 288	76 155 966

4. Yleiskatsaus Suomen Pankin liikkeessä olevaan setelistöön vuosina 1941—1952.

Circulation des billets de la Banque de Finlande en 1941—1952.

Vuosi. <i>Année.</i>	Korkein. <i>Maximum.</i>		Alin. <i>Minimum.</i>		Vaihtelu. <i>Ecart.</i>	Keskimäärä. <i>Moyenne.</i>
	Päiväys. <i>Date.</i>	Määrä. <i>Montant.</i>	Päiväys. <i>Date.</i>	Määrä. <i>Montant.</i>		
1	2	3	4	5	6	7
		1 000 mk		1 000 mk	1 000 mk	1 000 mk
1941	31. 12.	7 316 882	23. 1.	5 179 286	2 137 596	6 074 254
1942	31. 12.	9 617 349	23. 1.	7 119 776	2 497 573	8 099 050
1943	31. 12.	10 824 902	23. 7.	8 933 386	1 891 516	9 778 905
1944	30. 12.	15 656 718	22. 1.	10 312 678	5 344 040	12 838 808
1945	31. 8.	18 871 908	31. 12.	13 597 713	5 274 195	16 691 487
1946	31. 10.	19 667 482	23. 1.	14 765 751	4 901 731	17 662 306
1947	23. 12.	25 979 255	23. 1.	16 564 685	9 414 570	22 072 628
1948	30. 9.	28 189 393	15. 1.	22 351 189	5 838 204	26 497 452
1949	31. 12.	29 605 587	8. 2.	25 492 548	4 113 039	27 608 822
1950	30. 12.	34 383 129	23. 1.	27 570 859	6 812 270	31 183 735
1951	22. 12.	44 821 080	23. 1.	30 610 128	14 210 952	39 134 839
1952	31. 5.	46 578 993	23. 1.	39 346 998	7 231 995	43 753 442

¹⁾ Korkein, alin ja keskimäärä vuodelta 1950 kohdistuvat vain aikaan 29/4—30/12. *Le maximum, minimum et le montant moyen pour l'année 1950 se rapportent seulement à la période 29/4—30/12.*

5. Suomen Pankin liikkeessä oleva setelistö keskimäärin kunakin kuukautena vuosina 1946—1952.

Circulation des billets de la Banque de Finlande, montant moyen pour chaque mois en 1946—1952.

Kuukausi. Mois.	1946	1947	1948	1949	1950	1951	1952
1	2	3	4	5	6	7	8
	1 000 mk	1 000 mk	1 000 mk	1 000 mk	1 000 mk	1 000 mk	1 000 mk
Tammikuu	15 013 808	16 918 031	22 843 285	25 812 053	28 032 959	31 341 721	40 084 491
Helmikuu	15 679 650	17 970 605	23 535 935	26 252 452	28 470 026	34 450 757	42 081 135
Maaliskuu	16 493 360	19 959 445	25 735 180	27 091 034	29 136 357	36 619 245	43 367 684
Huhtikuu	18 032 679	21 256 206	27 083 548	27 478 442	29 933 172	37 170 000	44 162 434
Toukokuu	18 221 530	21 436 060	27 177 952	27 933 919	30 210 733	38 763 411	45 652 687
Kesäkuu	17 937 511	21 915 333	26 675 015	27 500 990	30 096 024	39 224 424	45 287 607
Heinäkuu	17 113 526	22 682 572	27 203 844	27 833 029	32 211 244	40 286 331	44 115 849
Elokuu	17 437 081	23 345 859	27 587 716	28 570 800	33 191 510	40 802 926	44 691 968
Syyskuu	18 459 977	23 990 428	27 717 461	27 902 597	33 446 051	41 403 186	43 414 161
Lokakuu	19 300 046	24 628 811	27 791 065	27 907 763	32 633 574	41 790 592	42 614 580
Marraskuu	19 376 991	25 103 472	27 385 581	27 762 144	32 819 573	43 374 403	44 422 387
Joulukuu	18 881 509	25 664 714	27 232 837	29 260 647	34 023 597	44 391 065	45 146 324

6. Suomen Pankin liikkeessä olevan setelistön kokoonpano vuosien 1948—1952 lopussa.

Détail de la circulation des billets de la Banque de Finlande à la fin des années 1948—1952.

Setellilaji. Coupons.	1948		1949		1950		1951		1952	
	Määrä. Montant.	Pro- senttia. Pour- cent.	Määrä. Montant.	Pro- senttia. Pour- cent.	Määrä. Montant.	Pro- senttia. Pour- cent.	Määrä. Montant.	Pro- senttia. Pour- cent.	Määrä. Montant.	Pro- senttia. Pour- cent.
1	2	3	4	5	6	7	8	9	10	11
	1 000 mk	%	1 000 mk	%	1 000 mk	%	1 000 mk	%	1 000 mk	%
5 000 mk	13 633 205	49.82	15 847 170	53.53	19 927 060	57.96	28 773 935	64.26	30 610 970	66.32
1 000 »	9 569 145	34.97	9 627 552	32.52	10 074 043	29.30	11 116 699	24.83	10 623 762	23.02
500 »	1 670 872	6.10	1 718 728	5.80	1 795 616	5.22	1 966 124	4.39	1 981 038	4.29
100 »	1 650 357	6.03	1 610 144	5.44	1 716 322	4.99	1 923 631	4.30	1 914 499	4.15
50 »	373 208	1.36	367 290	1.24	399 352	1.16	452 541	1.01	462 058	1.01
20 »	259 545	0.95	260 515	0.88	286 916	0.84	326 625	0.73	343 658	0.74
10 »	145 063	0.53	143 794	0.49	162 415	0.47	195 081	0.44	198 645	0.43
5 »	67 544	0.24	30 394	0.10	21 405	0.06	19 572	0.04	18 668	0.04
Yhteensä } Total }	27 368 939	100.00	29 605 587	100.00	34 383 129	100.00	44 774 208	100.00	46 153 298	100.00

7. Suomen Pankin setelinvalmistus vuosina 1946—1952.

Fabrication des billets de la Banque de Finlande pendant les années 1946—1952.

Setellilaji. Coupures.	1946	1947	1948	1949	1950	1951	1952
1	2	3	4	5	6	7	8
5 000 mk	1 344 000	1 524 000	2 582 000	1 994 000	2 816 000	3 520 000	4 234 000
1 000 »	15 000 000	9 000 000	9 196 000	10 800 000	15 000 000	11 120 000	13 880 000
500 »	8 800 000	4 200 000	2 000 000	8 400 000	13 600 000	—	8 000 000
100 »	30 000 000	26 000 000	34 200 000	52 300 000	50 700 000	58 500 000	70 800 000
50 »	15 000 000	14 990 000	12 700 000	17 300 000	21 900 000	23 100 000	25 000 000
20 »	20 000 000	24 640 000	24 320 000	45 200 000	30 000 000	35 040 000	49 736 000
10 »	24 800 000	25 200 000	20 080 000	30 600 000	38 360 000	28 560 000	36 400 000
5 »	30 000 000	13 008 000	10 080 000	—	—	—	—
Luku yhteensä } Nombre total }	144 944 000	118 562 000	115 158 000	166 594 000	172 376 000	159 840 000	208 050 000
Määrä yht. } Montant total }mk	30 668 000 000	22 879 340 000	27 898 600 000	32 275 000 000	43 028 600 000	36 711 400 000	48 738 720 000

8. Suomen Pankin setelinpoltto vuosina 1946—1952.

Annulation et destruction des billets de la Banque de Finlande pendant les années 1946—1952.

Setellilaji. Coupures.	1946	1947	1948	1949	1950	1951	1952
1	2	3	4	5	6	7	8
5 000 mk	636 369	147 800	1 083 000	1 200 000	2 092 000	1 633 000	3 422 000
1 000 »	12 093 499	4 857 000	12 670 000	8 390 000	15 010 000	8 456 000	16 492 000
500 »	7 085 999	3 642 000	4 590 000	7 470 000	8 740 000	4 350 000	7 070 000
100 »	27 135 899	17 550 000	36 259 000	49 904 000	55 366 000	60 722 000	69 337 000
50 »	15 263 899	8 145 000	15 594 000	18 144 000	20 736 000	22 752 000	25 824 000
20 »	18 615 899	16 650 000	26 490 000	31 200 000	36 600 000	39 450 000	45 150 000
10 »	20 569 299	16 050 000	24 000 000	27 900 000	31 500 000	33 900 000	38 850 000
5 »	25 955 009	13 350 000	17 700 000	7 800 000	1 800 000	600 000	248 000
Luku yhteensä } Nombre total }	127 355 872	80 391 800	138 336 000	152 008 000	171 844 000	171 863 000	206 393 000
Määrä yht. } Montant total }mk	23 002 914 365	10 139 500 000	25 643 900 000	24 964 600 000	37 469 400 000	27 136 800 000	46 654 640 000

9. Yleiskatsaus Suomen Pankin setelinantovaraan vuosina 1941—1952.

Réserve d'émission des billets de la Banque de Finlande en 1941—1952.

Vuosi. <i>Année.</i>	Korkein. <i>Maximum.</i>		Alin. <i>Minimum.</i>		Vaihtelu. <i>Ecart.</i>	Keskimäärä. <i>Moyenne.</i>
	Päiväys. <i>Date.</i>	Määrä. <i>Montant.</i>	Päiväys. <i>Date.</i>	Määrä. <i>Montant.</i>		
1	2	3	4	5	6	7
		1 000 mk		1 000 mk	1 000 mk	1 000 mk
1941	23. 12.	2 974 215	21. 6.	243 932	2 730 283	1 116 459
1942	8. 10.	3 170 614	30. 5.	1 814 532	1 356 082	2 802 290
1943	8. 1.	2 869 941	30. 9.	1 504 199	1 365 742	2 422 226
1944	15. 1.	2 928 929	15. 8.	20 342	2 908 587	1 378 599
1945	31. 12.	5 017 631	15. 1.	1 691 298	3 326 333	3 923 046
1946	8. 10.	5 264 366	15. 2.	3 855 125	1 409 241	4 742 138
1947	15. 11.	6 505 823	8. 1.	4 165 804	2 340 019	5 657 440
1948	8. 12.	6 833 399	15. 3.	4 377 867	2 455 532	5 931 853
1949	8. 9.	7 601 460	8. 12.	4 475 790	3 125 670	6 414 340
1950	23. 6.	18 478 201	31. 3.	4 472 609	14 005 592	12 470 678
1951	31. 12.	32 359 197	30. 6.	10 821 174	21 538 023	17 760 649
1952	23. 1.	34 606 401	31. 12.	11 938 216	22 668 185	25 191 111

10. Suomen Pankin setelinantovaran suhde setelinant-oikeuteen vuosina 1941—1952.

Rapport entre la réserve d'émission des billets de la Banque de Finlande et le droit d'émission total en 1941—1952.

Vuosi. <i>Année.</i>	Korkein. <i>Maximum.</i>		Alin. <i>Minimum.</i>		Vaihtelu. <i>Ecart.</i>	Keskimäärä. <i>Moyenne.</i>
	Päiväys. <i>Date.</i>	Prosenttia. <i>Pour-cent.</i>	Päiväys. <i>Date.</i>	Prosenttia. <i>Pour-cent.</i>		
1	2	3	4	5	6	7
		%		%	%	%
1941	23. 12.	20.59	30. 9.	2.74	17.85	11.05
1942	15. 1.	19.84	30. 5.	11.53	8.31	17.01
1943	8. 1.	15.67	30. 9.	8.47	7.20	12.96
1944	8. 2.	15.38	15. 8.	0.10	15.28	6.92
1945	23. 2.	19.48	15. 1.	7.81	11.67	16.39
1946	23. 1.	18.94	31. 7.	12.49	6.45	15.10
1947	15. 11.	18.38	8. 1.	12.96	5.42	16.28
1948	23. 1.	18.68	15. 3.	11.70	6.98	15.17
1949	8. 2.	18.61	30. 11.	10.50	8.11	15.37
1950	23. 6.	31.87	31. 3.	9.62	22.25	21.17
1951	31. 12.	39.07	30. 6.	17.59	21.48	26.87
1952	23. 1.	42.49	31. 12.	17.01	25.48	33.08

11. Suomen Pankin setelinantovaran suhde liikkeessä olevaan setelistöön vuosina 1941—1952.

Rapport entre la réserve d'émission des billets de la Banque de Finlande et la circulation des billets en 1941—1952.

Vuosi. <i>Année.</i>	Korkein. <i>Maximum.</i>		Alin. <i>Minimum.</i>		Vaihtelu. <i>Ecart.</i>	Keskimäärä. <i>Moyenne.</i>
	Päiväys. <i>Date.</i>	Prosenttia. <i>Pour-cent.</i>	Päiväys. <i>Date.</i>	Prosenttia. <i>Pour-cent.</i>		
1	2	3	4	5	6	7
		%		%	%	%
1941	23. 12.	42.06	21. 6.	4.11	37.95	18.38
1942	15. 1.	41.05	30. 5.	22.37	18.68	34.60
1943	23. 6.	30.56	30. 9.	15.13	15.43	24.77
1944	15. 1.	27.78	15. 8.	0.15	27.63	10.74
1945	31. 12.	36.90	15. 1.	11.17	25.73	23.50
1946	23. 1.	33.61	23. 12.	21.94	11.67	26.85
1947	22. 2.	29.49	30. 9.	23.04	6.45	25.63
1948	15. 1.	28.73	15. 3.	17.18	11.55	22.39
1949	8. 9.	27.24	8. 12.	15.56	11.68	23.23
1950	8. 6.	62.71	31. 3.	14.94	47.77	39.99
1951	31. 12.	72.27	30. 6.	27.28	44.99	45.38
1952	23. 1.	87.95	31. 12.	25.87	62.08	57.58

12. Suomen Pankin setelinantovaran suhde vaadittaessa maksettaviin sitoumuksiin vuosina 1941—1952.

Rapport entre la réserve d'émission des billets de la Banque de Finlande et les engagements à vue en 1941—1952.

Vuosi. <i>Année.</i>	Korkein. <i>Maximum.</i>		Alin. <i>Minimum.</i>		Vaihtelu. <i>Ecart.</i>	Keskimäärä. <i>Moyenne.</i>
	Päiväys. <i>Date.</i>	Prosenttia. <i>Pour-cent.</i>	Päiväys. <i>Date.</i>	Prosenttia. <i>Pour-cent.</i>		
1	2	3	4	5	6	7
		%		%	%	%
1941	23. 12.	25.93	30. 9.	2.81	23.12	12.43
1942	15. 1.	24.75	30. 5.	13.04	11.71	20.49
1943	8. 1.	18.59	30. 9.	9.25	9.34	14.89
1944	8. 2.	18.18	15. 8.	0.10	18.08	7.43
1945	23. 2.	24.19	15. 1.	8.47	15.72	19.61
1946	23. 1.	23.36	31. 7.	14.27	9.09	17.79
1947	15. 11.	22.51	8. 1.	14.89	7.62	19.45
1948	23. 1.	22.96	15. 3.	13.26	9.70	17.88
1949	8. 2.	22.87	30. 11.	11.73	11.14	18.16
1950	23. 6.	46.79	31. 3.	10.64	36.15	29.56
1951	31. 12.	64.13	30. 6.	21.34	42.79	36.75
1952	23. 1.	73.88	31. 12.	20.50	53.38	49.43

13. Suomen Pankin setelinantoa

Couverture des billets de la

Päiväys. Date.	Varsinainen kate.					
	Kultakassa. Encaisse or.			Ulkomaiset valuutat. <i>Devises étrangères.</i>	Ulkomaiset vekselit. <i>Effets sur l'étranger.</i>	Ulkomaiset setelit ja korkoliput. <i>Billets de banque et coupons étrangers.</i>
	Määrä. <i>Montant.</i>	Suhde liikkeessä olevaan sete- listöön (sar. 5 taulu 1). <i>Pour-cent du montant des billets en circulation (col. 5 tab. 1).</i>	Suhde vaadit- taessa makset- taviin sitoumuk- siin (sar. 11 taulu 22). <i>Pour-cent des engagements à vue (col. 11 tab. 22).</i>			
1	2	3	4	5	6	7
	1 000 mk	%	%	1 000 mk	1 000 mk	1 000 mk
Vuoden 1951 lopussa	5 864 534	13.10	11.62	24 123 048	2 658 915	171 538
Tammik. 8.	5 864 534	14.23	11.97	23 432 046	2 776 666	161 642
15.	5 864 534	14.80	12.23	22 885 233	2 776 672	153 821
23.	5 864 534	14.90	12.52	22 530 730	2 881 572	169 812
31.	5 864 534	14.61	12.08	22 495 808	2 891 994	185 186
Helmik. 8.	5 864 533	14.46	12.38	22 916 743	2 909 153	207 191
15.	5 864 533	14.01	11.74	23 050 485	2 909 112	183 774
23.	5 864 533	13.81	11.75	22 758 906	3 033 430	210 527
29.	5 864 533	13.50	11.44	22 654 591	3 026 970	203 610
Maalisk. 8.	5 864 533	13.65	11.67	22 585 793	3 027 590	194 086
15.	5 864 533	13.64	11.72	22 547 340	3 044 296	187 816
22.	5 864 533	13.50	11.66	21 334 605	3 045 915	178 586
31.	5 864 533	13.32	11.84	20 937 106	3 046 244	169 128
Huhtik. 8.	5 864 533	13.25	11.95	19 608 439	3 131 934	176 117
15.	5 864 533	13.03	11.58	18 836 830	3 144 527	178 936
23.	5 864 533	13.63	12.03	18 815 745	3 523 973	166 891
30.	5 864 533	13.23	11.84	18 005 155	4 506 653	160 088
Toukok. 8.	5 864 533	13.19	11.96	16 992 452	5 099 013	153 482
15.	5 864 533	12.97	11.47	17 178 321	5 143 743	143 061
23.	5 864 533	12.66	11.38	17 774 026	5 181 110	137 853
31.	5 864 533	12.59	11.20	17 400 363	5 788 883	137 827
Kesäk. 7.	5 864 533	12.80	11.51	15 959 226	5 905 128	123 768
14.	5 864 533	12.93	11.45	16 282 817	5 905 076	131 948
21.	5 864 533	13.05	11.42	15 401 837	6 130 149	157 303
30.	5 864 533	13.02	11.28	14 477 548	6 289 210	154 344
Heinäk. 8.	5 864 533	13.43	11.33	13 961 489	6 277 347	151 244
15.	5 864 533	13.22	11.46	13 130 336	6 257 709	174 470
23.	5 864 533	13.25	11.48	12 718 873	6 286 638	174 657
31.	5 864 533	13.28	11.95	12 831 336	6 315 747	172 177

vastaavat varat vuonna 1952.

Banque de Finlande en 1952.

Couverture ordinaire.			Toissijainen kate. Couverture supplémentaire.	Kaikkiaan (sar. 8 + 11). Total général (col. 8 + 11).			Päiväys. Date.
Yhteensä (sar. 2 + 5 + 6 + 7). Total (col. 2 + 5 + 6 + 7).				Kotimaiset vekselit. Effets sur la Finlande.	Määrä. Montant.	Suhde liikkeessä olevaan setelistöön (sar. 5 taulu 1). Pour-cent du montant des billets en circulation (col. 5 tab. 1).	
8	9	10	11				12
1 000 mk	%	%	1 000 mk	1000 mk	%	%	
32 818 035	73.30	65.04	20 268 975	53 087 010	118.57	105.21	Vuoden 1951 lopussa
32 234 888	78.20	65.79	20 143 835	52 378 723	127.07	106.91	Tammik. 8.
31 630 260	79.93	66.09	19 436 471	51 116 731	128.97	106.64	15.
31 446 648	79.92	67.14	18 948 159	50 394 807	128.08	107.59	23.
31 437 522	78.33	64.77	20 584 460	52 021 982	129.62	107.17	31.
31 897 620	78.63	67.32	18 368 654	50 266 274	123.91	106.08	Helmik. 8.
32 007 904	76.48	64.07	20 838 865	52 846 769	126.26	105.78	15.
31 867 396	75.03	63.86	20 354 813	52 222 209	122.95	104.65	23.
31 749 704	73.11	61.93	21 453 834	53 203 538	122.51	103.78	29.
31 672 002	73.71	63.03	20 148 204	51 820 206	120.61	103.13	Maalisk. 8.
31 643 985	73.57	63.23	19 847 837	51 491 822	119.72	102.88	15.
30 423 639	70.02	60.50	20 893 524	51 317 163	118.10	102.05	22.
30 017 011	68.15	60.58	22 411 178	52 428 189	119.04	105.81	31.
28 781 023	65.02	58.63	22 517 865	51 298 888	115.39	104.49	Huhtik. 8.
28 024 826	62.27	55.35	24 451 948	52 476 774	116.60	103.65	15.
28 371 142	65.92	58.21	23 510 475	51 881 617	120.54	106.44	23.
28 536 429	64.36	57.62	24 081 301	52 617 730	118.67	106.24	30.
28 109 480	63.21	57.31	24 218 210	52 327 690	117.67	106.69	Toukok. 8.
28 329 658	62.64	55.52	26 763 324	55 092 982	121.81	107.98	15.
28 957 522	62.49	56.19	27 322 060	56 279 582	121.46	109.20	23.
29 191 606	62.67	55.74	27 458 578	56 650 184	121.62	108.18	31.
27 852 655	60.81	54.66	27 633 604	55 486 259	121.13	108.90	Kesäk. 7.
28 184 374	62.14	55.03	27 629 115	55 813 489	123.06	108.98	14.
27 553 822	61.31	53.66	29 582 100	57 135 922	127.14	111.27	21.
26 785 635	59.45	51.50	31 538 205	58 323 840	129.46	112.14	30.
26 254 613	60.11	50.70	32 132 020	58 336 633	133.67	112.76	Heinäk. 8.
25 427 048	57.32	49.68	33 415 632	58 842 680	132.64	114.98	15.
25 044 701	56.60	49.03	33 748 077	58 792 778	132.87	115.11	23.
25 183 793	57.01	51.30	31 867 331	57 051 124	129.15	116.21	31.

13. (Jatk.) Suomen Pankin setelin-
Couverture des billets de la

Päiväys. Date.	Varsinainen kate.						
	Kultakassa. Encaisse or.				Ulkomaiset valuutat. Devises étrangères.	Ulkomaiset vekselit. Effets sur l'étranger.	Ulkomaiset setelit ja korkoliput. Billets de banque et coupons étrangers.
	Määrä. Montant.	Suhde liikkeessä olevaan sete- listöön (sar. 5 taulu 1). Pour-cent du montant des billets en circulation (col. 5 tab. 1).	Suhde vaadit- taessa makset- taviin sitoumuk- siin (sar. 11 taulu 22). Pour-cent des engagements à vue (col. 11 tab. 22).				
1	2	3	4	5	6	7	
	1 000 mk	%	%	1 000 mk	1 000 mk	1 000 mk	
Elok. 8.	5 864 533	13.20	10.96	13 216 004	5 479 022	169 862	
15.	5 864 533	13.15	11.14	12 964 308	5 405 366	169 479	
23.	5 864 533	13.16	11.39	12 670 278	5 377 532	167 001	
30.	5 864 533	12.98	11.23	11 835 701	5 395 730	163 136	
Syysk. 8.	5 864 533	13.44	11.62	11 237 566	5 495 864	158 392	
15.	5 864 533	13.49	11.59	10 572 042	5 612 372	155 114	
23.	5 864 533	13.71	11.93	9 699 885	5 715 335	164 226	
30.	5 864 533	13.40	11.74	9 740 550	5 345 308	164 118	
Lokak. 8.	5 864 621	13.64	11.56	9 751 404	5 425 227	160 610	
15.	5 864 621	13.70	11.42	9 754 296	5 507 654	163 327	
23.	5 864 621	13.88	11.92	9 769 836	5 499 247	162 651	
31.	5 864 621	13.82	11.54	9 466 931	5 547 248	159 115	
Marrask. 8.	5 863 369	13.46	11.32	9 806 476	5 464 098	159 932	
15.	5 863 369	13.23	11.11	9 840 345	5 473 974	157 428	
22.	5 863 369	13.23	11.05	9 628 668	5 431 548	180 719	
29.	5 863 369	12.89	10.67	9 583 435	5 306 543	182 692	
Jouluk. 8.	5 863 369	13.36	11.12	9 798 605	5 339 094	183 707	
15.	5 863 369	13.16	10.90	9 891 958	5 281 232	177 831	
23.	5 863 369	12.75	10.59	9 819 093	4 894 849	170 585	
31.	5 863 369	12.70	10.07	9 645 312	4 503 168	174 751	
Korkelin Maximum } 8. 10.	23. 1.	23. 1.	8. 1.	31. 7.	23. 2.		
	5 864 621	14.90	12.52	23 432 046	6 315 747	210 527	
Alln Minimum } 8. 11.	31. 5.	31. 12.	31. 10.	8. 1.	7. 6.		
	5 863 369	12.59	10.07	9 466 931	2 776 666	123 768	
Valhtelu Ecart } 1 252	2.31	2.45	13 965 115	3 539 081	86 759		
Keskimäärä Moyenne } 5 864 346	13.40	11.51	15 379 101	4 744 935	167 584		

antoa vastaavat varat vuonna 1952.

Banque de Finlande en 1952. — Fin.

Couverture ordinaire.			Toissijainen kate. Couverture supplémentaire.	Kaikkiaan (sar. 8 + 11). Total général (col. 8 + 11).			Päiväys. Date.					
Yhteensä (sar. 2 + 5 + 6 + 7). Total (col. 2 + 5 + 6 + 7).				Kotimaiset vekselit. Effets sur la Finlande.	Määrä. Montant.	Suhde liikkeessä olevaan setelistöön (sar. 5 taulu 1). Pour-cent du montant des billets en circulation (col. 5 tab. 1).		Suhde vaadittaessa maksettaviin sitoumuksiin (sar. 11 taulu 22). Pour-cent des engagements à vue (col. 11 tab. 22).				
Määrä. Montant.	Suhde liikkeessä olevaan setelistöön (sar. 5 taulu 1). Pour-cent du montant des billets en circulation (col. 5 tab. 1).	Suhde vaadittaessa maksettaviin sitoumuksiin (sar. 11 taulu 22). Pour-cent des engagements à vue (col. 11 tab. 22).	8				9		10	11	12	13
1 000 mk	%	%	1 000 mk	1 000 mk	%	%						
24 729 421	55.66	46.23	37 784 319	62 513 740	140.70	116.87	Elok.	8.				
24 403 686	54.74	46.37	38 092 519	62 496 205	140.17	118.75		15.				
24 079 344	54.04	46.79	37 480 848	61 560 192	138.15	119.61		23.				
23 259 100	51.47	44.55	39 019 977	62 279 077	137.81	119.28		30.				
22 756 355	52.15	45.09	38 398 841	61 155 196	140.16	121.18	Syysk.	8.				
22 204 061	51.07	43.89	39 396 684	61 600 745	141.69	121.76		15.				
21 443 979	50.13	43.64	38 768 144	60 212 123	140.75	122.53		23.				
21 114 509	48.24	42.26	40 071 407	61 185 916	139.80	122.46		30.				
21 201 862	49.33	41.79	39 613 782	60 815 644	141.50	119.86	Lokak.	8.				
21 289 898	49.75	41.47	39 419 695	60 709 593	141.85	118.26		15.				
21 296 355	50.42	43.27	38 094 792	59 391 147	140.60	120.67		23.				
21 037 915	49.57	41.40	39 701 384	60 739 299	143.12	119.53		31.				
21 293 875	48.87	41.12	39 876 690	61 170 565	140.39	118.13	Marrask.	8.				
21 335 116	48.15	40.44	40 263 954	61 599 070	139.01	116.75		15.				
21 104 304	47.63	39.77	40 842 912	61 947 216	139.81	116.74		22.				
20 936 039	46.02	38.09	43 725 024	64 661 063	142.12	117.65		29.				
21 184 775	48.26	40.17	39 843 360	61 028 135	139.03	115.73	Jouluk.	8.				
21 214 390	47.61	39.45	42 207 817	63 422 207	142.32	117.93		15.				
20 747 896	45.13	37.49	45 110 677	65 858 573	143.25	119.00		23.				
20 186 600	43.74	34.66	46 633 439	66 820 039	144.78	114.72		31.				
8. 1.	15. 1.	8. 2.	31. 12.	31. 12.	31. 12.	23. 9.	{ Korkein Maximum					
32 234 888	79.93	67.32	46 633 439	66 820 039	144.78	122.53						
31. 12.	31. 12.	31. 12.	8. 2.	8. 2.	8. 4.	22. 3.	{ Alin Minimum					
20 186 600	43.74	34.66	18 368 654	50 266 274	115.89	102.05						
12 048 288	36.19	32.66	28 264 785	16 553 765	28.89	20.48	{ Vaihtelu Ecart					
26 155 966	59.78	51.32	31 159 291	57 315 257	131.00	112.46	{ Keskimäärä Moyenne					

14. Yleiskatsaus Suomen Pankin kultakassaan vuosina 1941—1952.

Encaisse or de la Banque de Finlande en 1941—1952.

Vuosi. <i>Année.</i>	Korkein. <i>Maximum.</i>		Alin. <i>Minimum.</i>		Vaihtelu. <i>Ecart.</i>	Keskimäärä. <i>Moyenne.</i>
	Päiväys. <i>Date.</i>	Määrä. <i>Montant.</i>	Päiväys. <i>Date.</i>	Määrä. <i>Montant.</i>		
1	2	3	4	5	6	7
		1 000 mk		1 000 mk	1 000 mk	1 000 mk
1941	8. 5.	603 796	23. 12.	171 386	432 410	387 710
1942	8. 1.	171 386	8. 4.	171 383	3	171 384
1943	15. 11.	171 516	8. 1.	171 384	132	171 499
1944	8. 1.	171 516	23. 8.	171 512	4	171 514
1945	31. 12.	386 675	8. 1.	171 515	215 160	176 087
1946	8. 1.	386 675	8. 6.	1 502	385 173	98 493
1947	15. 3.	2 466	8. 1.	2 389	77	2 455
1948	15. 10.	268 401	8. 1.	2 466	265 935	221 306
1949	23. 12.	268 801	8. 1.	268 401	400	268 765
1950	15. 12.	2 673 564	5. 1.	268 801	2 404 763	1 619 204
1951	30. 11.	5 864 534	8. 1.	2 673 563	3 190 971	4 168 173
1952	8. 10.	5 864 621	8. 11.	5 863 869	1 252	5 864 346

15. Suomen Pankin kultakassan suhde liikkeessä olevaan setelistöön vuosina 1941—1952.

Rapport entre l'encaisse or de la Banque de Finlande et la circulation des billets en 1941—1952.

Vuosi. <i>Année.</i>	Korkein. <i>Maximum.</i>		Alin. <i>Minimum.</i>		Vaihtelu. <i>Ecart.</i>	Keskimäärä. <i>Moyenne.</i>
	Päiväys. <i>Date.</i>	Prosenttia. <i>Pour-cent.</i>	Päiväys. <i>Date.</i>	Prosenttia. <i>Pour-cent.</i>		
1	2	3	4	5	6	7
		%		%	%	%
1941	23. 1.	11.66	31. 12.	2.34	9.32	6.38
1942	23. 1.	2.41	31. 12.	1.78	0.63	2.12
1943	23. 7.	1.92	31. 12.	1.58	0.34	1.75
1944	22. 1.	1.66	8. 12.	1.10	0.56	1.34
1945	31. 12.	2.84	31. 8.	0.91	1.93	1.05
1946	23. 1.	2.62	23. 4.	0.01	2.61	0.56
1947	15. 1.	0.01	31. 12.	0.01	0.00	0.01
1948	15. 6.	1.02	8. 1.	0.01	1.01	0.84
1949	22. 1.	1.05	31. 12.	0.91	0.14	0.97
1950	23. 12.	7.87	5. 1.	0.94	6.93	5.19
1951	23. 11.	13.49	28. 2.	7.30	6.19	10.65
1952	23. 1.	14.90	31. 5.	12.59	2.31	13.40

16. Suomen Pankin kultakassan suhde vaadittaessa maksettaviin sitoumuksiin vuosina 1941—1952.

Rapport entre l'encaisse or de la Banque de Finlande et les engagements à vue en 1941—1952.

Vuosi. <i>Année.</i>	Korkein. <i>Maximum.</i>		Alin. <i>Minimum.</i>		Vaihtelu. <i>Ecart.</i>	Keskimäärä. <i>Moyenne.</i>
	Päiväys. <i>Date.</i>	Prosenttia. <i>Pour-cent.</i>	Päiväys. <i>Date.</i>	Prosenttia. <i>Pour-cent.</i>		
1	2	3	4	5	6	7
		%		%	%	%
1941	23. 1.	8.50	31. 12.	1.40	7.10	4.32
1942	15. 1.	1.43	31. 12.	1.11	0.32	1.25
1943	23. 7.	1.12	30. 4.	0.97	0.15	1.05
1944	8. 2.	1.08	23. 12.	0.77	0.31	0.92
1945	31. 12.	1.86	30. 11.	0.75	1.11	0.88
1946	23. 2.	1.89	15. 8.	0.00	1.89	0.37
1947	23. 1.	0.01	31. 12.	0.01	0.00	0.01
1948	8. 12.	0.83	8. 1.	0.01	0.82	0.67
1949	8. 2.	0.89	15. 10.	0.68	0.21	0.76
1950	23. 12.	5.95	14. 1.	0.68	5.27	3.84
1951	8. 12.	11.76	8. 3.	5.71	6.05	8.63
1952	23. 1.	12.52	31. 12.	10.07	2.45	11.51

17. Yleiskatsaus Suomen Pankin saataviin ulkomaisilta kirjeenvaihtajilta vuosina 1941—1952.

Devises étrangères détenues par la Banque de Finlande en 1941—1952.

Vuosi. <i>Année.</i>	Korkein. <i>Maximum.</i>		Alin. <i>Minimum.</i>		Vaihtelu. <i>Ecart.</i>	Keskimäärä. <i>Moyenne.</i>
	Datum. <i>Date.</i>	Määrä. <i>Montant.</i>	Datum. <i>Date.</i>	Määrä. <i>Montant.</i>		
1	2	3	4	5	6	7
		1 000 mk		1 000 mk	1 000 mk	1 000 mk
1941	23. 1.	1 233 190	14. 6.	864 616	368 574	1 028 154
1942	8. 1.	928 555	31. 12.	495 308	433 247	703 744
1943	8. 1.	513 490	31. 12.	215 390	293 100	331 811
1944	23. 12.	353 749	29. 2.	196 636	157 113	244 313
1945	31. 12.	1 283 121	23. 11.	172 985	1 110 136	341 408
1946	8. 2.	2 021 358	23. 5.	235 561	1 785 797	1 317 567
1947	8. 3.	3 196 641	31. 10.	463 996	2 732 645	1 552 707
1948	31. 3.	2 452 247	30. 4.	445 961	2 006 286	1 037 390
1949	8. 8.	2 441 981	15. 6.	1 189 285	1 252 696	1 791 013
1950	15. 8.	6 952 846	14. 1.	2 429 010	4 523 836	4 888 213
1951	31. 12.	24 123 048	23. 6.	4 013 846	20 109 202	9 463 880
1952	8. 1.	23 432 046	31. 10.	9 466 931	13 965 115	15 379 102

18. Yleiskatsaus Suomen Pankin katteeseen vuosina 1941—1952.

Couverture des billets de la Banque de Finlande en 1941—1952.

Vuosi. <i>Année.</i>	Korkein. <i>Maximum.</i>		Alin. <i>Minimum.</i>		Vaihtelu. <i>Ecart.</i>	Keskimäärä. <i>Moyenne.</i>
	Päiväys. <i>Date.</i>	Määrä. <i>Montant.</i>	Päiväys. <i>Date.</i>	Määrä. <i>Montant.</i>		
1	2	3	4	5	6	7
		1 000 mk		1 000 mk	1 000 mk	1 000 mk
1941	31. 12.	13 336 877	23. 5.	6 879 888	6 456 989	8 300 319
1942	31. 12.	16 544 445	15. 1.	13 116 115	3 428 330	14 677 627
1943	30. 4.	18 319 217	30. 9.	15 957 520	2 361 697	16 889 204
1944	23. 12.	21 328 179	30. 6.	16 742 419	4 585 760	18 135 913
1945	23. 11.	24 632 699	31. 1.	19 463 546	5 169 153	22 129 329
1946	23. 9.	34 499 727	23. 2.	23 171 417	11 328 310	29 597 282
1947	31. 12.	35 443 996	23. 1.	28 549 771	6 894 225	32 943 076
1948	14. 8.	40 073 614	23. 1.	32 775 952	7 297 662	37 308 621
1949	15. 10.	43 664 995	8. 2.	35 123 119	8 541 876	39 935 738
1950	30. 9.	52 004 423	8. 2.	39 883 295	12 121 128	47 391 848
1951	8. 8.	57 690 940	8. 2.	42 466 066	15 224 874	51 648 066
1952	31. 12.	66 820 039	8. 2.	50 266 274	16 553 765	57 315 257

19. Suomen Pankin kатteen suhde liikkeessä olevaan setelistöön vuosina 1941—1952.

*Rapport entre la couverture des billets et la circulation des billets de la
Banque de Finlande en 1941—1952.*

Vuosi. <i>Année.</i>	Korkein. <i>Maximum.</i>		Alin. <i>Minimum.</i>		Vaihtelu. <i>Ecart.</i>	Keskimäärä. <i>Moyenne.</i>
	Päiväys. <i>Date.</i>	Prosenttia. <i>Pour-cent.</i>	Päiväys. <i>Date.</i>	Prosenttia. <i>Pour-cent.</i>		
1	2	3	4	5	6	7
		%		%	%	%
1941	31. 12.	182.28	21. 6.	116.08	66.20	136.65
1942	23. 6.	192.41	23. 12.	165.24	27.17	181.23
1943	22. 5.	189.90	15. 12.	158.41	31.49	172.71
1944	15. 1.	166.81	23. 11.	130.22	36.59	141.26
1945	31. 12.	176.75	31. 8.	123.21	53.54	132.58
1946	15. 8.	192.13	8. 5.	143.36	48.77	167.57
1947	8. 1.	175.86	15. 12.	132.29	43.57	149.25
1948	15. 1.	150.54	8. 11.	134.30	16.24	140.80
1949	15. 10.	156.51	28. 2.	136.19	20.32	144.65
1950	23. 10.	157.92	23. 12.	139.95	17.97	151.98
1951	8. 1.	150.64	8. 12.	113.83	36.81	131.97
1952	31. 12.	144.78	8. 4.	115.89	28.89	131.00

20. Suomen Pankin katteen suhde vaadittaessa maksettaviin sitoumuksiin vuosina 1941—1952.

Rapport entre la couverture des billets de la Banque de Finlande et les engagements à vue en 1941—1952.

Vuosi. Année.	Korkein. <i>Maximum.</i>		Alin. <i>Minimum.</i>		Vaihtelu. <i>Ecart.</i>	Keskimäärä. <i>Moyenne.</i>
	Päiväys. <i>Date.</i>	Prosenttia. <i>Pour-cent.</i>	Päiväys. <i>Date.</i>	Prosenttia. <i>Pour-cent.</i>		
1	2	3	4	5	6	7
		%		%	%	%
1941	23. 12.	110.24	21. 6.	81.59	28.65	92.39
1942	15. 1.	109.70	30. 5.	100.10	9.60	107.33
1943	8. 1.	106.93	30. 9.	98.18	8.75	103.83
1944	15. 1.	106.86	15. 8.	90.87	15.99	97.73
1945	31. 12.	115.46	15. 1.	99.46	16.00	110.61
1946	23. 1.	114.89	31. 7.	108.35	6.54	111.04
1947	15. 11.	116.28	8. 1.	108.45	7.83	113.26
1948	23. 1.	116.56	15. 3.	107.81	8.75	112.45
1949	23. 2.	117.02	8. 12.	107.11	9.91	113.06
1950	23. 10.	116.32	23. 12.	105.85	10.47	112.33
1951	31. 10.	112.49	8. 12.	100.16	12.33	106.87
1952	23. 9.	122.53	22. 3.	102.05	20.48	112.46

21. Liikkeessä olevat 5—500 markan metallirahat kunkin kuukauden lopussa vuosina 1945—1952.

Circulation des espèces de 5—500 marcs à la fin de chaque mois en 1945—1952.

Kuukausi. <i>Mois.</i>	1945	1946	1947	1948	1949	1950	1951	1952
1	2	3	4	5	6	7	8	9
	1 000 mk	1 000 mk	1 000 mk	1 000 mk	1 000 mk	1 000 mk	1 000 mk	1 000 mk
Tammikuu	167 503	164 321	191 335	212 951	256 336	293 997	324 904	381 724
Helmikuu	167 532	160 699	193 640	214 772	258 286	291 757	326 873	417 061
Maaliskuu	167 566	161 503	197 114	221 224	263 193	292 280	330 863	449 429
Huhtikuu	167 618	161 282	198 340	226 764	267 387	293 889	334 326	472 139
Toukokuu	167 711	160 220	200 279	228 844	270 605	295 656	336 320	496 719
Kesäkuu	167 812	160 180	201 873	230 600	274 892	299 047	340 201	504 069
Heinäkuu	167 950	161 137	203 611	231 495	279 136	303 555	345 834	522 162
Elokuu	167 984	161 968	205 368	233 582	283 626	308 499	350 712	535 351
Syyskuu	167 953	164 283	206 985	232 390	287 303	313 629	355 504	537 589
Lokakuu	167 884	170 515	208 795	236 027	290 318	317 823	358 597	547 436
Marraskuu	167 775	178 194	210 442	243 174	293 755	319 762	364 475	554 203
Joulukuu	167 509	186 564	212 218	252 037	298 169	325 424	371 528	565 412

¹⁾ Vuodesta 1952 lähtien on kaikki 5—500 markan metallirahat laskettu mukaan. *Y compris est à partir de 1952 l'ensemble d'espèces de 5—500 marcs.*

22. Suomen Pankin vaadittaessa

Engagements à vue de la

Päiväys. <i>Date.</i>	Liikkeessä olevat setelit. <i>Billets en circulation.</i>	Postivekselit. <i>Mandats émis par la Banque.</i>	Pano- ja ottotilit. ¹⁾ <i>Comptes courants.¹⁾</i>	Perityt vekselit. <i>Effets à l'encaisse- ment.</i>	Ulkomaisten tilin- pitäjien mk-tilit. <i>Correspondants étrangers, comptes en marcs.</i>
1	2	3	4	5	6
	1 000 mk	1 000 mk	1 000 mk	1 000 mk	1 000 mk
Vuoden 1951 lopussa	44 774 208	171 264	—	100 591	2 918 870
Tammik. 8.	41 221 699	50 735	2 245 637	29 192	2 951 285
15.	39 634 781	43 485	2 145 429	11 557	2 953 364
23.	39 346 998	40 552	1 657 678	110 776	2 950 484
31.	40 134 488	56 777	2 257 762	7 590	3 058 865
Helmiik. 8.	40 567 375	46 058	1 159 195	63 914	2 869 508
15.	41 853 919	42 956	2 301 717	10 822	2 892 760
23.	42 475 620	32 368	1 609 318	87 673	2 881 438
29.	43 427 625	61 546	1 840 578	85 037	3 092 841
Maalisk. 8.	42 966 417	34 905	1 318 863	99 341	3 162 526
15.	43 009 690	29 424	1 052 369	—	3 212 510
22.	43 450 654	45 505	814 215	6 493	3 263 080
31.	44 043 974	99 480	1 583 983	22 812	3 268 724
Huhtik. 8.	44 266 108	51 527	769 940	70 511	3 323 220
15.	45 005 010	70 601	1 688 624	27 616	3 313 960
23.	43 040 563	14 572	1 697 123	35 603	3 458 376
30.	44 338 057	67 725	1 042 632	14 599	3 488 953
Toukok. 8.	44 468 234	18 208	307 023	86 164	3 538 242
15.	45 226 793	25 019	1 148 974	109 502	3 632 731
23.	46 336 730	35 052	874 925	37 250	3 646 506
31.	46 578 993	89 088	1 323 168	41 882	3 703 696
Kesäk. 7.	45 806 031	9 423	943 455	25 875	3 501 647
14.	45 353 515	49 848	1 436 910	63 610	3 588 663
21.	44 938 511	46 332	1 809 973	33 887	3 645 804
30.	45 052 369	79 248	2 074 417	31 843	3 712 429
Heinäk. 8.	43 680 412	15 497	3 289 809	146 024	3 769 284
15.	44 362 678	44 674	2 067 617	98 288	3 877 777
23.	44 247 655	18 108	2 249 378	18 696	3 863 279
31.	44 172 651	117 280	137 161	38 496	3 884 050

¹⁾ Liikepankkien maksuositukset on tammikuun 3 p:stä 1952 lähtien vähennetty pano- ja ottotileiltä. *A partir de 3*

²⁾ Velkaa ulkomaille ei maaliskuun 31 p:stä lähtien enää lueta vaadittaessa maksettaviin sitoumuksiin. *A partir du 31*

maksettavat sitoumukset vuonna 1952.

Banque de Finlande en 1952.

Velka ulkomaille. ²⁾ <i>Dette à l'étranger.²⁾</i>	Eri tilit. <i>Divers.</i>	Yhteensä (sar. 2—8). <i>Total</i> (col. 2—8).	Kassakreditivien nostamaton osa. <i>Montant non utilisé</i> <i>des crédits de caisse</i> <i>consentis.</i>	Kaikkiaan (sar. 9 + 10). <i>Total général</i> (col. 9 + 10).	Päiväys. <i>Date.</i>
7	8	9	10	11	12
1 000 mk	1 000 mk	1 000 mk	1 000 mk	1 000 mk	
1 848 000	—	49 812 933	645 905	50 458 838	Vuoden 1951 lopussa
1 871 100	59 910	48 429 558	565 646	48 995 204	Tammik. 8.
1 871 100	249 351	46 909 067	1 024 100	47 933 167	15.
1 894 200	84 155	46 084 843	755 404	46 840 247	23.
2 009 700	21 399	47 546 581	993 924	48 540 505	31.
2 009 700	631	46 716 381	667 475	47 383 856	Helmik. 8.
2 032 800	57 545	49 192 519	765 149	49 957 668	15.
2 032 800	—	49 119 217	781 368	49 900 585	23.
2 125 200	1 186	50 634 013	633 933	51 267 946	29.
2 125 200	—	49 707 252	540 072	50 247 324	Maalisk. 8.
2 171 400	—	49 475 393	572 935	50 048 328	15.
2 148 300	—	49 728 247	558 907	50 287 154	22.
—	—	49 018 973	530 859	49 549 832	31.
—	—	48 481 306	611 535	49 092 841	Huhtik. 8.
—	21 334	50 127 145	502 903	50 630 048	15.
—	—	48 246 237	495 666	48 741 903	23.
—	—	48 951 966	573 650	49 525 616	30.
—	125 720	48 543 591	502 897	49 046 488	Toukok. 8.
—	186 489	50 329 508	693 065	51 022 573	15.
—	95 514	51 025 977	512 506	51 538 483	23.
—	92 400	51 829 227	539 381	52 368 608	31.
—	172 907	50 459 338	494 408	50 953 746	Kesäk. 7.
—	197 803	50 690 349	524 074	51 214 423	14.
—	183 561	50 658 068	690 849	51 348 917	21.
—	296 823	51 247 129	764 722	52 011 851	30.
—	148 723	51 049 749	731 469	51 781 218	Heinäk. 8.
—	64 531	50 515 565	662 740	51 178 305	15.
—	119 403	50 516 519	559 311	51 075 830	23.
—	101 805	48 451 443	641 783	49 093 226	31.

janvier 1952, les chèques tirés par les banques commerciales ont été déduits des comptes courants.
mars, la dette à l'étranger n'est plus comprise dans les engagements à vue.

22. (Jatk.) Suomen Pankin vaadittaessa

Engagements à vue de la

Päiväys. Date.	Liikkeessä olevat setelit. Billets en circulation.	Postivekselit. Mandats émis par la Banque.	Pano- ja ottotilit. Comptes courants.	Perityt vekselit. Effets à l'encaisse- ment.	Ulkomaisten tilin- pitäjien mk-tilit. Correspondants étrangers, comptes en marcs.
1	2	3	4	5	6
	1 000 mk	1 000 mk	1 000 mk	1 000 mk	1 000 mk
Elok. 8.	44 429 872	21 938	4 494 402	15 698	3 863 455
15.	44 585 009	12 664	3 242 859	186 202	3 943 546
23.	44 560 389	15 828	2 238 885	42 908	3 972 695
30.	45 192 601	49 674	2 220 329	61 292	4 006 783
Syysk. 8.	43 632 534	34 232	2 255 809	53 889	3 962 359
15.	43 475 673	134 411	2 123 888	44 860	3 929 865
23.	42 780 497	18 579	1 676 718	29 845	3 915 195
30.	43 767 939	44 340	1 644 790	21 831	3 903 792
Lokak. 8.	42 980 341	29 672	2 173 970	104 799	4 328 643
15.	42 797 267	41 621	2 502 411	49 949	4 663 239
23.	42 240 988	37 774	1 537 352	86 055	4 793 546
31.	42 439 724	36 842	2 411 418	106 866	5 086 552
Marrask. 8.	43 573 051	14 914	2 266 349	73 327	5 300 158
15.	44 312 830	16 124	2 364 969	70 860	5 339 287
22.	44 306 712	61 563	2 020 860	99 984	5 568 806
29.	45 496 955	80 178	2 883 813	214 356	5 687 771
Jouluk. 8.	43 894 791	37 741	1 296 577	28 913	6 760 106
15.	44 561 542	85 350	1 674 637	20 737	6 853 452
23.	45 975 666	42 232	1 738 305	114 603	6 897 054
31.	46 153 299	310 275	3 407 526	171 143	7 020 576
Korkein Maximum } 31. 5.	46 578 993	31. 12. 310 275	8. 8. 4 494 402	29. 11. 214 356	31. 12. 7 020 576
Alin Minimum } 23. 1.	39 346 998	7. 6. 9 423	31. 7. 137 161	15. 3. —	8. 2. 2 869 508
Valhtelu Ecart } 7 231 995		300 852	4 357 241	214 356	4 151 068
Keskimäärä Moyenne } 43 753 442		51 291	1 854 661	62 774	4 047 977

maksettavat sitoumukset vuonna 1952.

Banque de Finlande en 1952. — Fin.

Velka ulkomaille. <i>Dette à l'étranger.</i>	Eri tilit. <i>Divers.</i>	Yhteensä (sar. 2—8). <i>Total</i> (col. 2—8).	Kassakreditivien nostamaton osa. <i>Montant non utilisé</i> <i>des crédits de caisse</i> <i>consentis.</i>	Kaikkiaan (sar. 9 + 10). <i>Total général</i> (col. 9 + 10).	Päiväys. <i>Date.</i>
7	8	9	10	11	12
1 000 mk	1 000 mk	1 000 mk	1 000 mk	1 000 mk	
—	69 635	52 895 000	593 451	53 488 451	Elok. 8.
—	8 517	51 978 797	650 082	52 628 879	15.
—	46 043	50 876 748	590 169	51 466 917	23.
—	23 732	51 554 411	656 487	52 210 898	30.
—	—	49 938 823	529 199	50 468 022	Syysk. 8.
—	103 081	49 811 778	779 060	50 590 838	15.
—	8 942	48 429 776	711 045	49 140 821	23.
—	82 217	49 464 909	498 215	49 963 124	30.
—	540 333	50 157 758	582 477	50 740 235	Lokak. 8.
—	588 563	50 643 050	693 310	51 336 360	15.
—	11 881	48 707 596	510 911	49 218 507	23.
—	147 996	50 229 398	585 557	50 814 955	31.
—	—	51 227 799	553 892	51 781 691	Marrask. 8.
—	17 444	52 121 514	639 275	52 760 789	15.
—	397 509	52 455 434	607 541	53 062 975	22.
—	82 363	54 445 436	514 238	54 959 674	29.
—	139 530	52 157 658	573 947	52 731 605	Jouluk. 8.
—	31 940	53 227 658	552 821	53 780 479	15.
—	—	54 767 860	575 704	55 343 564	23.
—	383 942	57 446 761	801 623	58 248 384	31.
15. 3. 2 171 400	15. 10. 588 563	31. 12. 57 446 761	15. 1. 1 024 100	31. 12. 58 248 384	{ Korkein <i>Maximum</i>
31. 3. —	23. 2. —	23. 1. 46 084 843	7. 6. 494 408	23. 1. 46 840 247	{ Alin <i>Minimum</i>
2 171 400	588 563	11 361 918	529 692	11 408 137	{ Vaihtelu <i>Écart</i>
464 406	103 435	50 337 986	626 869	50 964 855	{ Keskimäärä <i>Moyenne</i>

23. Suomen Pankin kotimainen lainan- Prêts intérieurs accordés par la Banque de

Päiväys. Date.	Suoranainen lainananto. Prêts directs.							
	Hypoteek- kilainat. Prêts hypo- thécaires.	Kassa- kreditivit. Avances en compte courant.	Suoraan diskontatut vekselit. Escompte direct.				Koko suoranainen lainananto. Total des prêts directs.	Suhde koko lainanantoon (sar. 12). Pour-cent du total des prêts intérieurs (col. 12).
			Valtion. ¹⁾ Effets de l'Etat. ¹⁾	²⁾ IMF- ja IBRD-kate. ²⁾ IMF- et IBRD- couverture.	Yksityis- ten. Effets privés.	Yhteensä. Total.		
1	2	3	4	5	6	7	8	9
Vuoden 1951 lopussa	1 000 mk 47 095	1 000 mk 378 195	1 000 mk 7 023 320	1 000 mk 1 662 411	1 000 mk 11 566 750	1 000 mk 20 252 481	1 000 mk 20 677 771	%
Tammik. 8.	47 095	458 454	5 632 569	1 662 411	11 506 133	18 801 113	19 306 662	93.50
15.	47 095	—	4 794 885	1 662 411	11 637 453	18 094 749	18 141 844	93.11
23.	47 095	268 696	4 771 036	1 662 411	11 521 934	17 955 381	18 271 172	94.85
31.	47 095	30 176	6 452 773	1 662 411	12 252 608	20 367 792	20 445 063	98.95
Helmik. 8.	47 095	356 626	923 343	1 662 411	12 774 455	15 360 209	15 763 930	83.97
15.	57 095	258 951	3 366 053	1 662 411	13 015 024	18 043 488	18 359 534	86.79
23.	57 095	242 732	3 094 457	1 662 411	13 374 034	18 130 902	18 430 729	89.23
29.	57 095	390 167	4 993 738	1 662 411	12 802 590	19 458 739	19 906 001	90.89
Maalisk. 8.	57 095	484 028	3 004 632	1 662 411	11 761 302	16 428 345	16 969 468	82.02
15.	57 095	451 164	2 717 079	1 662 411	11 939 491	16 318 981	16 827 240	82.66
22.	57 095	465 193	—	1 497 179	12 534 912	14 032 091	14 554 379	67.96
31.	57 095	493 241	3 211 102	1 662 403	12 543 363	17 416 868	17 967 204	78.25
Huhtik. 8.	57 095	416 565	2 123 865	1 662 403	12 249 946	16 036 214	16 509 374	71.81
15.	57 095	525 197	2 715 803	1 662 403	12 132 077	16 510 283	17 092 575	68.28
23.	57 095	532 433	1 095 928	1 662 403	12 889 795	15 648 126	16 237 654	67.38
30.	57 095	454 449	1 517 352	1 662 403	13 246 808	16 426 563	16 938 107	68.87
Toukok. 8.	57 095	525 202	404 530	1 662 403	13 949 700	16 016 633	16 598 930	66.93
15.	57 095	335 035	2 182 408	1 662 403	14 183 844	18 028 655	18 420 785	67.83
23.	57 095	515 594	888 926	1 662 403	14 723 000	17 274 329	17 847 018	63.98
31.	57 095	488 718	2 491 057	1 662 403	14 972 320	19 126 280	19 672 093	70.25
Kesäk. 7.	57 095	533 692	—	1 034 906	15 116 429	16 151 335	16 742 122	59.32
14.	57 095	504 026	14 036	1 662 403	15 317 301	16 993 740	17 554 861	62.27
21.	57 095	337 251	600 655	1 662 403	15 793 038	18 056 096	18 450 442	61.55
30.	57 095	263 378	3 780 192	1 662 403	16 134 205	21 576 800	21 897 273	68.73
Heinäk. 8.	57 095	296 632	6 131 433	1 662 403	16 110 525	23 904 361	24 258 088	74.67
15.	57 095	365 361	7 560 130	1 662 403	15 813 295	25 035 828	25 458 284	75.24
23.	57 095	468 789	5 866 238	1 662 403	15 899 369	23 428 010	23 953 894	69.89
31.	57 095	386 318	7 106 668	1 662 403	15 752 159	24 521 230	24 964 643	77.26

¹⁾ Valtion pan- ja ottotilli on toukokuun 15 p:stä 1951 lähtien vähennetty valtion vekseleistä. *A partir du 15 mai*
²⁾ Valtionvekseleistä, jotka vastaavat Kansainvälisen Valuuttarahaston ja Kansainvälisen Jälle rakennuspankin mk saa-
International et de la Banque International pour la Reconstruction et le Développement.

anto ja erät muut varat vuonna 1952.

Finlande et certains autres actifs en 1952.

Lainananto kotim. luotto- laitoksille. — Prêts à des étab- lissements de crédit indigènes.		Lainananto yhteensä (sar. 8 + 10). <i>Prêts intérieurs, total (col. 8 + 10).</i>	Suomen rahan määräiset obligaatiot. <i>Titres en monnaie finlandaise.</i>	Ulkomaan- rahan määräiset obligaatiot. <i>Titres en monnaie étrangère.</i>	Remburssi- luotot. <i>Avances sur crédits documen- taires.</i>	Päiväys. <i>Date.</i>
Rediskon- tatut veksellit. <i>Effets réescomptés.</i>	Suhde koko lainanantoon (sar. 12). <i>Pour-cent du total des prêts intérieurs (col. 12).</i>					
10	11	12	13	14	15	16
1 000 mk	%	1 000 mk	1 000 mk	1 000 mk	1 000 mk	
16 494	0.08	20 694 265	756 398	192 198	973 027	Vuoden 1951 lopussa
1 342 722	6.50	20 649 384	743 887	189 127	1 005 030	Tammik. 8.
1 341 722	6.89	19 483 566	743 887	189 904	1 069 939	15.
992 778	5.15	19 263 950	743 887	189 844	941 873	23.
216 668	1.05	20 661 731	743 887	278 724	940 139	31.
3 008 445	16.03	18 772 375	742 237	271 627	906 609	Helmik. 8.
2 795 377	13.21	21 154 911	742 057	271 626	758 105	15.
2 223 911	10.77	20 654 640	742 057	273 731	746 410	23.
1 995 095	9.11	21 901 096	742 057	273 731	730 769	29.
3 719 859	17.98	20 689 327	728 127	279 316	634 917	Maalisk. 8.
3 528 856	17.34	20 356 096	718 060	279 703	530 723	15.
6 861 433	32.04	21 415 812	718 060	282 575	363 249	22.
4 994 310	21.75	22 961 514	718 060	282 575	387 686	31.
6 481 651	28.19	22 991 525	714 598	282 575	438 588	Huhtik. 8.
7 941 665	31.72	25 034 240	713 858	282 575	378 509	15.
7 862 349	32.62	24 100 003	700 858	286 725	288 123	23.
7 654 738	31.13	24 592 845	700 858	286 725	359 135	30.
8 201 577	33.07	24 800 507	694 748	288 439	358 235	Toukok. 8.
8 734 669	32.17	27 155 454	694 748	252 898	263 051	15.
10 047 731	36.02	27 894 749	694 748	252 898	255 549	23.
8 332 298	29.75	28 004 391	694 748	258 708	335 558	31.
11 482 269	40.68	28 224 391	692 858	259 138	330 481	Kesäk. 7.
10 635 375	37.73	28 190 236	692 858	259 138	340 060	14.
11 526 004	38.45	29 976 446	692 858	372 208	343 936	21.
9 961 405	31.27	31 858 678	692 858	372 208	424 297	30.
8 227 659	25.33	32 485 747	680 298	372 568	392 151	Heinäk. 8.
8 379 804	24.76	33 838 088	680 298	372 568	434 292	15.
10 320 067	30.11	34 273 961	680 298	372 568	461 238	23.
7 346 101	22.74	32 310 744	680 298	372 927	534 335	31.

1951, le Compte courant du Trésor est déduit des Effets de l'Etat.

tavia Suomen Pankissa. Effets de l'Etat correspondant à comptes en mars dans la Banque de Finlande du Fonds Monétaire

23. (Jatk.) Suomen Pankin kotimainen

Prêts intérieurs accordés par la Banque de

Päiväys. Date.	Suoranlainen lainanto. Prêts directs.							
	Hypoteekkilainat. Prêts hypothécaires.	Kassakreditit. Avances en compte courant.	Suoraan diskontatut vekselit. Escompte direct.				Koko suoranlainen lainanto. Total des prêts directs.	Suhde koko lainantoon (sar. 12). Pour-cent du total des prêts intérieurs (col. 12).
			Valtion. Effets de l'Etat.	IMF- ja IFRD-kate. IMF- et IFRD-couverture.	Yksityisten. Effets privés.	Yhteensä. Total.		
1	2	3	4	5	6	7	8	9
	1 000 mk	1 000 mk	1 000 mk	1 000 mk	1 000 mk	1 000 mk	1 000 mk	%
Elok. 8.	57 095	433 000	13 322 825	1 662 403	15 270 680	30 255 908	30 746 003	80.33
15.	57 095	376 369	15 457 300	1 662 343	15 065 132	32 184 775	32 618 239	84.67
23.	57 095	436 281	14 450 352	1 662 323	15 058 262	31 170 937	31 664 313	83.38
30.	57 095	369 964	16 394 193	1 662 323	15 247 236	33 303 752	33 730 811	85.51
Syysk. 8.	57 095	497 251	13 272 452	1 662 263	15 766 154	30 700 869	31 255 215	80.24
15.	57 095	247 390	14 549 830	1 662 263	15 823 743	32 035 836	32 340 321	81.46
23.	57 095	315 405	12 887 964	1 662 263	15 838 857	30 389 084	30 761 584	78.59
30.	57 095	528 235	15 272 357	1 662 263	15 725 340	32 659 960	33 245 290	81.77
Lokak. 8.	57 095	443 973	13 957 263	1 662 263	15 873 960	31 493 486	31 994 554	79.76
15.	57 095	333 140	14 813 447	1 662 263	15 761 483	32 237 193	32 627 428	81.96
23.	57 095	515 539	12 837 623	1 662 263	15 708 011	30 207 897	30 780 531	79.60
31.	57 095	440 892	14 211 523	1 662 263	15 405 635	31 279 421	31 777 408	79.05
Marrask. 8.	57 095	472 558	13 695 847	1 662 263	15 310 833	30 668 943	31 198 596	77.21
15.	57 095	387 176	16 006 728	1 662 263	15 250 704	32 919 695	33 363 966	81.96
22.	57 095	418 908	15 207 035	1 662 293	15 197 540	32 066 868	32 542 871	78.76
29.	57 095	512 212	17 320 964	1 662 293	15 230 060	34 213 317	34 782 624	78.53
Jouluk. 8.	57 095	452 503	8 454 215	1 662 263	15 278 095	25 394 573	25 904 171	64.19
15.	57 095	473 629	10 466 017	1 662 252	15 177 048	27 305 317	27 836 041	65.13
23.	57 095	450 745	9 486 570	1 662 252	14 959 355	26 108 177	26 616 017	58.34
31.	57 095	224 827	13 076 372	1 662 252	14 677 621	29 416 245	29 698 167	63.30
Korkein Maximum	15. 2. 57 095	7. 6. 533 692	29. 11. 17 320 964	8. 1. 1 662 411	30. 6. 16 134 205	29. 11. 34 213 317	29. 11. 34 782 624	31. 1. 98.95
Alin Minimum	8. 1. 47 095	15. 1. —	22. 3. —	7. 6. 1 034 906	8. 1. 11 506 133	22. 3. 14 032 091	22. 3. 14 554 379	23. 12. 58.34
Vaihtelu Ecart	10 000	533 692	17 320 964	627 505	4 628 072	20 181 226	20 228 245	40.61
Keskimmäära Moyenne.	56 053	399 543	7 553 787	1 645 839	14 366 112	23 565 738	24 021 334	75.98

lainananto ja erät muut varat vuonna 1952.

Finlande et certains autres actifs en 1952. — Fin.

Lainananto kotim. luotto- laitoksille. — Prêts à des étab- lissements de crédit indigènes.		Lainananto yhteensä (sar. 8 + 10). <i>Prêts intérieurs, total (col. 8 + 10).</i>	Suomen rahan määräiset obligaatit. <i>Titres en monnaie finlandaise.</i>	Ulkomaan- rahan määräiset obligaatit. <i>Titres en monnaie étrangère.</i>	Remburssi- luotot. <i>Avances sur crédits documen- taires.</i>	Päiväys.	
Rediskon- tatut vekselit. <i>Effets réescomptés.</i>	Suhde koko lainanantoon (sar. 12). <i>Pour-cent du total des prêts intérieurs (col. 12).</i>					Date.	
10	11	12	13	14	15	16	
1 000 mk	%	1 000 mk	1 000 mk	1 000 mk	1 000 mk		
7 528 411	19.67	38 274 414	678 458	372 927	536 897	Elok.	8.
5 907 744	15.33	38 525 983	678 458	373 351	405 094		15.
6 309 911	16.62	37 974 224	678 458	373 351	384 846		23.
5 716 225	14.49	39 447 036	678 458	373 351	362 386		30.
7 697 972	19.76	38 953 187	677 373	376 395	281 899	Syysk.	8.
7 360 848	18.54	39 701 169	792 573	376 395	157 157		15.
8 379 060	21.41	39 140 644	792 573	376 637	285 819		23.
7 411 447	18.23	40 656 737	792 573	376 637	271 565		30.
8 120 296	20.24	40 114 850	791 132	373 834	349 892	Lokak.	8.
7 182 502	18.04	39 809 930	790 412	373 834	351 186		15.
7 886 895	20.40	38 667 426	790 412	375 100	378 972		23.
8 421 963	20.95	40 199 371	790 412	375 100	360 754		31.
9 207 747	22.79	40 406 343	779 612	375 173	217 878	Marrask.	8.
7 344 259	18.04	40 708 225	822 812	375 173	328 660		15.
8 776 044	21.24	41 318 915	822 812	339 630	379 175		22.
9 511 707	21.47	44 294 331	822 812	339 630	362 001		29.
14 448 787	35.81	40 352 958	819 472	339 630	357 439	Jouluk.	8.
14 902 500	34.87	42 738 541	819 472	341 016	307 337		15.
19 002 500	41.66	45 618 517	819 472	341 199	190 314		23.
17 217 194	36.70	46 915 361	853 564	307 142	206 473		31.
23. 12.	23. 12.	31. 12.	31. 12.	23. 9.	15. 1.	{ Korkein Maximum	
19 002 500	41.66	46 915 361	853 564	376 637	1 069 939		
31. 1.	31. 1.	8. 2.	8. 9.	8. 1.	15. 9.	{ Alln Minimum	
216 668	1.05	18 772 375	677 373	189 127	157 157		
18 785 832	40.61	28 142 986	176 191	187 510	912 782	{ Vaihtelu Ecart	
7 593 553	24.02	31 614 887	737 904	317 976	446 432		
						{ Keskimäärä Moyenne	

24. Suomen Pankin kotimainen lainananto kunkin kuukauden lopussa vuosina 1945—1952.

Total des prêts intérieurs accordés par la Banque de Finlande à la fin de chaque mois en 1945—1952.

Kuukausi. Mois.	1945		1946		1947		1948	
	Määrä. Montant.	Lisäys (+) tai vähen- nys (-). <i>Augmenta- tion (+) ou Diminution (-).</i>	Määrä. Montant.	Lisäys (+) tai vähen- nys (-). <i>Augmenta- tion (+) ou Diminution (-).</i>	Määrä. Montant.	Lisäys (+) tai vähen- nys (-). <i>Augmenta- tion (+) ou Diminution (-).</i>	Määrä. Montant.	Lisäys (+) tai vähen- nys (-). <i>Augmenta- tion (+) ou Diminution (-).</i>
1	2	3	4	5	6	7	8	9
	1 000 mk	1 000 mk	1 000 mk	1 000 mk	1 000 mk	1 000 mk	1 000 mk	1 000 mk
Tammikuu	19 022 588	— 952 967	22 150 681	— 246 732	27 452 215	—1 956 690	31 843 166	—3 052 680
Helmikuu	19 160 494	+ 137 906	21 794 037	— 356 644	28 698 159	+1 245 944	32 468 869	+ 625 703
Maaliskuu	20 212 605	+1 052 111	24 433 102	+2 639 065	30 579 418	+1 881 259	33 855 267	+1 386 398
Huhtikuu	20 709 830	+ 497 225	26 429 033	+1 995 931	32 173 386	+1 593 968	37 617 193	+3 761 926
Toukokuu	21 049 756	+ 339 926	30 725 680	+4 296 647	31 450 503	— 722 883	37 119 395	— 497 798
Kesäkuu	21 183 090	+ 133 334	32 282 381	+1 556 701	32 163 258	+ 712 755	37 627 235	+ 507 840
Heinäkuu	22 584 920	+1 401 830	32 836 555	+ 554 174	32 032 686	— 130 572	38 070 971	+ 443 736
Elokuu	22 852 464	+ 267 544	32 920 006	+ 83 451	33 241 467	+1 208 781	39 124 923	+1 053 952
Syyskuu	23 966 487	+1 114 023	33 042 349	+ 122 343	32 858 593	— 382 874	38 350 674	— 774 249
Lokakuu	23 229 064	— 737 423	31 844 751	—1 197 598	33 697 801	+ 339 208	38 920 333	+ 569 659
Marraskuu	24 270 128	+1 041 064	30 311 811	—1 532 940	34 207 139	+ 509 338	35 825 609	—3 094 724
Joulukuu	22 397 413	—1 872 715	29 408 905	— 902 906	34 895 846	+ 688 707	35 022 806	— 802 803

Kuukausi. Mois.	1949		1950		1951		1952	
	Määrä. Montant.	Lisäys (+) tai vähen- nys (-). <i>Augmenta- tion (+) ou Diminution (-).</i>	Määrä. Montant.	Lisäys (+) tai vähen- nys (-). <i>Augmenta- tion (+) ou Diminution (-).</i>	Määrä. Montant.	Lisäys (+) tai vähen- nys (-). <i>Augmenta- tion (+) ou Diminution (-).</i>	Määrä. Montant.	Lisäys (+) tai vähen- nys (-). <i>Augmenta- tion (+) ou Diminution (-).</i>
10	11	12	13	14	15	16	17	18
	1 000 mk	1 000 mk	1 000 mk	1 000 mk	1 000 mk	1 000 mk	1 000 mk	1 000 mk
Tammikuu	34 501 741	— 521 065	37 359 717	—2 942 409	36 452 608	—4 082 153	20 661 731	— 32 534
Helmikuu	35 408 851	+ 907 110	39 720 538	+2 360 821	38 520 312	+2 067 704	21 901 096	+1 239 365
Maaliskuu	36 211 328	+ 802 477	38 875 737	— 844 801	39 810 479	+1 290 167	22 961 514	+1 060 418
Huhtikuu	37 681 516	+1 470 188	39 493 107	+ 617 370	39 451 789	— 358 690	24 592 845	+1 631 331
Toukokuu	37 903 590	+ 222 074	39 663 329	+ 170 222	40 285 258	+ 333 469	28 004 391	+3 411 546
Kesäkuu	37 224 873	— 678 717	39 156 853	— 506 476	42 317 838	+2 032 580	31 858 678	+3 854 287
Heinäkuu	39 766 400	+2 541 527	40 794 708	+1 637 855	40 748 428	—1 569 410	32 310 744	+ 452 066
Elokuu	39 904 450	+ 138 050	41 385 815	+ 591 107	37 555 978	—3 192 450	39 447 036	+7 136 292
Syyskuu	39 724 784	— 179 666	42 493 284	+1 107 469	36 123 273	—1 432 705	40 656 737	+1 209 701
Lokakuu	40 569 243	+ 844 459	43 024 093	+ 530 814	30 521 703	—5 601 570	40 199 371	— 457 366
Marraskuu	40 309 546	— 259 697	44 073 912	+1 049 814	30 250 997	— 270 706	44 294 331	+4 094 960
Joulukuu	40 302 126	— 7 420	40 534 761	—3 539 151	20 694 265	—9 556 732	46 915 361	+2 621 030

25. Yleiskatsaus Suomen Pankin vaadittaessa maksettaviin sitoumuksiin vuosina 1941—1952.

Engagements à vue de la Banque de Finlande en 1941—1952.

Vuosi. <i>Année.</i>	Korkeln. <i>Maximum.</i>		Alin. <i>Minimum.</i>		Vaihtelu. <i>Ecart.</i>	Keskimäärä. <i>Moyenne.</i>
	Päiväys. <i>Date.</i>	Määrä. <i>Montant.</i>	Päiväys. <i>Date.</i>	Määrä. <i>Montant.</i>		
1	2	3	4	5	6	7
		1 000 mk		1 000 mk	1 000 mk	1 000 mk
1941	31. 12.	12 207 225	23. 1.	7 104 669	5 102 556	8 983 860
1942	31. 12.	15 460 371	15. 1.	11 956 869	3 503 502	13 675 336
1943	30. 4.	17 626 038	14. 8.	15 259 713	2 366 325	16 266 978
1944	23. 12.	22 395 052	8. 2.	15 811 816	6 583 236	18 557 314
1945	30. 11.	22 837 009	23. 2.	17 196 497	5 640 512	20 006 283
1946	23. 9.	31 157 558	23. 2.	20 411 505	10 746 053	26 655 145
1947	31. 12.	31 318 420	23. 1.	25 711 794	5 606 626	29 085 635
1948	8. 10.	36 487 792	23. 1.	28 118 604	8 369 188	33 176 768
1949	31. 12.	39 642 230	8. 2.	30 050 869	9 591 361	35 321 398
1950	30. 12.	46 448 577	8. 2.	36 662 163	9 786 414	42 188 667
1951	8. 8.	53 602 467	23. 1.	40 400 501	13 201 966	48 326 056
1952	31. 12.	58 248 384	23. 1.	46 840 247	11 408 137	50 964 855

26. Yleiskatsaus Suomen Pankin pano- ja ottotileihin vuosina 1941—1952. ¹⁾

Comptes courants de la Banque de Finlande en 1941—1952. ¹⁾

Vuosi. <i>Année.</i>	Korkeln. <i>Maximum.</i>		Alin. <i>Minimum.</i>		Vaihtelu. <i>Ecart.</i>	Keskimäärä. <i>Moyenne.</i>
	Päiväys. <i>Date.</i>	Määrä. <i>Montant.</i>	Päiväys. <i>Date.</i>	Määrä. <i>Montant.</i>		
1	2	3	4	5	6	7
		1 000 mk		1 000 mk	1 000 mk	1 000 mk
1941	31. 12.	1 258 449	7. 6.	486 306	772 143	746 315
1942	23. 10.	1 284 641	14. 11.	448 292	836 349	968 538
1943	31. 5.	1 435 620	7. 8.	585 120	850 500	980 730
1944	31. 8.	1 624 630	8. 2.	502 733	1 121 897	987 905
1945	31. 12.	2 684 464	15. 8.	170 533	2 513 931	756 945
1946	8. 1.	1 792 728	15. 5.	322 765	1 469 963	742 067
1947	31. 12.	2 883 923	8. 2.	322 021	2 561 902	998 336
1948	8. 10.	3 440 773	7. 2.	750 432	2 690 341	1 506 943
1949	30. 7.	3 163 383	8. 2.	303 819	2 859 564	1 721 876
1950	14. 1.	3 918 282	23. 6.	—	3 918 282	1 871 607
1951	15. 11.	3 382 087	23. 1.	—	3 382 087	1 139 054
1952	8. 8.	4 494 402	31. 7.	137 161	4 357 241	1 854 661

¹⁾ Lukuun ottamatta valtion pano- ja ottotiliä. *Non compris le compte courant du Trésor.*

27. Yleiskatsaus Suomen Pankin koko lainanantoon vuosina 1941—1952.

Total des prêts intérieurs accordés par la Banque de Finlande en 1941—1952.

Vuosi. <i>Année.</i>	Korkein. <i>Maximum.</i>		Alin. <i>Minimum.</i>		Vaihtelu. <i>Ecart.</i>	Keskimäärä. <i>Moyenne.</i>
	Päiväys. <i>Date.</i>	Määrä. <i>Montant.</i>	Päiväys. <i>Date.</i>	Määrä. <i>Montant.</i>		
1	2	3	4	5	6	7
		1 000 mk		1 000 mk	1 000 mk	1 000 mk
1941	31. 12.	12 279 211	8. 3.	5 379 050	6 900 161	7 007 107
1942	31. 12.	15 963 174	23. 1.	12 085 416	3 877 758	13 861 952
1943	8. 5.	17 902 746	30. 9.	15 676 817	2 225 929	16 500 501
1944	23. 12.	20 853 513	23. 6.	16 408 041	4 445 472	17 811 090
1945	23. 11.	24 324 843	31. 1.	19 022 588	5 302 255	21 690 342
1946	23. 9.	33 297 883	23. 2.	21 448 329	11 849 554	28 660 920
1947	31. 12.	34 895 846	23. 1.	26 772 664	8 123 182	31 622 095
1948	14. 8.	39 144 629	23. 2.	31 820 419	7 324 210	36 085 324
1949	15. 10.	41 559 915	8. 2.	32 759 167	8 800 748	37 877 312
1950	30. 11.	44 073 912	8. 2.	36 609 581	7 464 331	40 290 771
1951	8. 8.	42 616 802	31. 12.	20 694 265	21 922 537	35 926 237
1952	31. 12.	46 915 361	8. 2.	18 772 375	28 142 986	31 614 887

28. Yleiskatsaus Suomen Pankin suoraan diskontattuihin vekseleihin vuosina 1941—1952.

Escompte direct de la Banque de Finlande en 1941—1952.

Vuosi. <i>Année.</i>	Korkein. <i>Maximum.</i>		Alin. <i>Minimum.</i>		Vaihtelu. <i>Ecart.</i>	Keskimäärä. <i>Moyenne.</i>
	Päiväys. <i>Date.</i>	Määrä. <i>Montant.</i>	Päiväys. <i>Date.</i>	Määrä. <i>Montant.</i>		
1	2	3	4	5	6	7
		1 000 mk		1 000 mk	1 000 mk	1 000 mk
1941	31. 12.	12 224 901	8. 1.	5 270 208	6 954 693	6 872 256
1942	31. 12.	15 872 640	23. 1.	12 037 567	3 835 073	13 797 022
1943	30. 4.	17 767 693	30. 9.	15 547 772	2 219 921	16 382 415
1944	23. 12.	20 324 859	30. 6.	16 296 477	4 028 382	17 691 898
1945	23. 11.	24 214 448	31. 1.	18 914 122	5 300 326	21 522 539
1946	23. 9.	31 003 369	23. 2.	20 213 574	10 789 795	26 265 096
1947	23. 10.	33 110 358	8. 2.	24 490 752	8 619 606	29 298 989
1948	15. 10.	38 441 266	7. 2.	27 438 294	11 002 972	33 184 108
1949	15. 10.	41 001 297	8. 2.	28 000 747	13 000 550	35 836 523
1950	30. 11.	40 472 706	23. 12.	31 166 779	9 305 927	37 278 128
1951	15. 8.	33 279 553	31. 12.	20 252 481	13 027 072	27 973 263
1952	29. 11.	34 213 317	22. 3.	14 032 091	20 181 226	23 565 738

29. Suomen Pankin kotimainen clearing-liike. Vaihdetujen posti- vekselien, shekkien ja tilisiirtojen lukumäärä ja arvo vuosina 1949—1952.

*Opérations de Compensation des banques traitées à la Banque de Finlande. Nombre
et valeurs des mandats émis par les Banques, des chèques et des virements en 1949—1952.*

Kuukausi. <i>Mois.</i>	Pääkonttori. <i>Siège central.</i>		Haarakonttori. <i>Succursales.</i>		Yhteensä. <i>Total.</i>	
	Luku. <i>Nombre.</i>	Määrä. <i>Montant.</i>	Luku. <i>Nombre.</i>	Määrä. <i>Montant.</i>	Luku. <i>Nombre.</i>	Määrä. <i>Montant.</i>
1	2	3	4	5	6	7
1952		1 000 mk		1 000 mk		1 000 mk
Tammikuu	172 284	86 165 851	48 309	14 464 339	220 593	100 630 190
Helmikuu	159 662	74 013 612	47 600	13 115 969	207 262	87 129 581
Maaliskuu	161 768	71 129 353	48 543	14 511 253	210 311	85 640 606
Huhtikuu	158 957	73 481 606	52 678	16 616 390	211 635	90 097 996
Toukokuu	171 677	71 747 982	60 250	17 476 772	231 927	89 224 754
Kesäkuu	150 760	62 807 252	53 089	16 737 760	203 849	79 545 012
Heinäkuu	165 106	74 670 841	56 618	18 111 653	221 724	92 782 494
Elokuu	139 497	60 914 658	50 035	15 378 609	189 532	76 293 267
Syyskuu	150 030	62 239 427	56 106	16 354 859	206 136	78 594 286
Lokakuu	166 166	71 724 421	62 462	18 201 205	228 628	89 925 626
Marraskuu	154 401	60 992 656	58 238	17 431 859	212 639	78 424 515
Joulukuu	167 877	71 284 914	60 465	18 804 554	228 342	90 089 468
<i>Yhteensä Total</i>	1 918 185	841 172 573	654 393	197 205 222	2 572 578	1 038 377 795
1951	1 769 142	736 630 216	525 450	165 520 240	2 294 592	902 150 456
1950	1 475 398	485 471 013	445 837	105 024 299	1 921 235	590 495 312
1949	1 288 559	396 018 219	380 619	82 524 544	1 669 178	478 542 763

	1950		1951		1952	
		1 000 mk		1 000 mk		1 000 mk
Turku	95 400	29 665 329	94 103	38 190 226	100 591	40 958 152
Vaasa	77 838	7 894 085	86 336	12 072 751	101 217	15 056 144
Oulu	34 858	7 338 237	42 904	14 756 798	54 852	17 376 125
Tampere	110 569	33 531 118	103 385	52 651 408	108 778	51 163 922
Jyväskylä	32 834	4 747 147	45 727	9 234 476	53 283	10 713 432
Lahti	46 409	6 560 275	50 666	8 876 679	62 117	10 424 403
Pori	31 773	7 540 008	29 494	8 726 173	46 406	16 328 113
Kotka	16 156	7 748 100	21 596	10 827 130	27 863	13 009 954
Hämeenlinna	—	—	7 339	1 769 425	20 489	5 113 861
Kuopio	—	—	20 094	4 096 955	39 050	8 628 805
Joensuu	—	—	13 561	1 999 779	21 257	3 354 859
Mikkeli	—	—	10 245	2 318 440	18 490	5 077 452
<i>Yhteensä Total</i>	445 837	105 024 299	525 450	165 520 240	654 393	197 205 222

30. Suomen Pankin pääkonttorin ja haara- Mouvement général de la Banque de Finlande au

Vuosi. Année. Konttori. ¹⁾ Succursale. ¹⁾	Kassatili. Mouvement des caisses.		Kotimaiset vekselit. Effets sur la Finlande.		Kassakredi- tiivit. Crédits de caisse.	Pano- ja ottotilit. Comptes courants.	Luottolaitok- sille sekä muille myön- netyt hypo- teekklainat. Prêts hypothé- caires à des éta- blissements de crédit et autres.	Remburssi- till. Crédits documen- taires.
	Määrä. Montant.	Pro- senttia. Pour- cent.	Suoraan diskontatut. Effets directement escomptés.	Redis- kontatut. Effets réescomptés.				
1	2	3	4	5	6	7	8	9
	Milj. mk	%	Milj. mk	Milj. mk	Milj. mk	Milj. mk	Milj. mk	Milj. mk
1941	298 433	—	56 338	256	3 443	161 817	528	6 466
1942	405 895	—	111 980	—	3 456	194 471	18	3 706
1943	481 023	—	135 404	—	4 840	222 170	40	5 093
1944	476 648	—	141 891	850	4 965	211 797	11	3 516
1945	589 632	—	172 738	2 060	7 441	281 097	43	5 903
1946	1 215 691	—	214 469	24 559	19 451	537 524	735	31 057
1947	1 010 602	—	259 801	38 783	34 797	819 328	40	40 420
1948	1 456 435	—	321 863	54 607	42 592	1 167 441	2	31 809
1949	1 938 971	—	329 284	37 632	43 886	1 258 878	—	21 430
1950	2 431 356	—	375 053	52 316	54 555	1 513 175	1 800	18 046
1951	3 112 443	—	199 613	174 012	84 957	1 268 616	25	35 060
1952	3 766 268	—	127 314	204 913	81 882	1 529 294	30	33 956
1952								
Turku	152 063	4.0	1 266	1 257	275	74 246	—	—
Pori	79 537	2.1	11 005	143	46	31 809	—	—
Vaasa	83 911	2.2	3 161	2 394	510	29 980	—	—
Oulu	186 851	5.0	23 104	2 606	18 360	36 097	—	—
Kuopio	52 162	1.4	543	3 019	67	19 310	—	—
Joensuu	32 612	0.9	724	25	—	10 074	30	—
Mikkeli	26 010	0.7	137	139	112	9 944	—	—
Tampere	175 101	4.7	7 910	2 032	5 491	80 143	—	—
Hämeenlinna	29 953	0.8	134	150	20	10 327	—	—
Jyväskylä	46 966	1.2	496	1 596	1	17 831	—	—
Kotka	57 914	1.5	552	568	114	18 250	—	—
Lahti	49 919	1.3	337	568	203	20 412	—	—
Yhteensä Total }	972 999	25.8	49 369	14 497	25 199	358 423	30	—
Pääkonttori Siège central }	2 793 269	74.2	77 945	190 416	56 683	1 170 871	—	33 956
Kaikkiaan Total général }	3 766 268	100.0	127 314	204 913	81 882	1 529 294	30	33 956

¹⁾ Sitäpaitsi on Pankilla asioimisto Kajaanissa, Loimaalla, Raumalla, Rovaniemellä ja Savonlinnassa. Outre ces succur-

konttorien liikevaihto vuosina 1941—1952.

siège central et dans les succursales en 1941—1952.

Ulkomaiset valuutat. <i>Devises étrangères.</i>	Ulkomaisten tilin- pitäjien mk-tilit. <i>Correspon- dants étrangers, comptes en marcs.</i>	Ulkomaiset selvitys- tilit. <i>Comptes clearing étrangers.</i>	Posti- vekseilit. <i>Mandats émis par la Banque.</i>	Posti- siirtotili. <i>Virements de chèques postaux.</i>	Eräänty- neet obli- gaatiot ja kupongit. <i>Titres et coupons échus.</i>	Konttorien tili. <i>Comptes des succursales.</i>	Yht. (sar. 4—16). <i>Total (col. 4—16).</i>		Vuosi. <i>Année.</i> Konttori. ¹⁾ <i>Succursale. ¹⁾</i>
							Määrä. <i>Montant.</i>	Pro- senttia. <i>Pour- cent.</i>	
10	11	12	13	14	15	16	17	18	19
Milj. mk	Milj. mk	Milj. mk	Milj. mk	Milj. mk	Milj. mk	Milj. mk	Milj. mk	%	
10 865	1 874	19 767	8 703	11 573	385	16 372	298 387	—	1941
2 216	5 389	28 215	10 471	12 801	510	22 073	395 306	—	1942
1 573	2 370	35 720	9 812	18 801	534	26 031	462 388	—	1943
909	1 460	28 372	6 895	21 318	860	22 271	445 115	—	1944
9 744	3 834	8 123	7 145	35 498	934	25 374	559 934	—	1945
67 777	915	58 074	19 539	47 601	1 169	62 448	1 085 318	—	1946
91 298	858	26 071	22 041	51 996	1 771	279 305	1 666 509	—	1947
83 329	5 174	36 988	17 638	93 028	2 370	397 944	2 254 785	—	1948
72 607	7 189	58 879	15 945	88 381	2 314	415 000	2 351 425	—	1949
97 531	11 136	51 484	20 261	90 537	1 593	606 729	2 894 216	—	1950
184 110	19 784	80 811	29 204	101 788	2 181	847 660	3 027 821	—	1951
151 550	12 453	110 344	33 367	132 766	2 170	1 017 924	3 437 963	—	1952
—	—	—	—	—	143	72 668	149 855	4.3	Åbo
—	—	—	—	—	27	35 907	78 937	2.3	Björneborg
—	—	—	—	—	27	45 427	81 499	2.4	Vasa
—	—	—	—	—	28	94 236	174 431	5.1	Uleåborg
—	—	—	—	—	106	31 108	54 153	1.6	Kuopio
—	—	—	—	—	17	21 722	32 592	0.9	Joensuu
—	—	—	—	—	159	15 507	25 998	0.7	St. Michel
—	—	—	—	—	93	78 991	174 660	5.1	Tammerfors
—	—	—	—	—	72	19 248	29 951	0.9	Tavastehus
—	—	—	—	—	14	26 985	46 923	1.4	Jyväskylä
—	—	—	—	—	45	38 329	57 858	1.7	Kotka
—	—	—	—	—	48	28 120	49 688	1.4	Lahtis
—	—	—	—	—	779	508 248	956 545	27.8	{ Yhteensä Total
151 550	12 453	110 344	33 367	132 766	1 391	509 676	2 481 418	72.2	{ Pääkonttori Siège central
151 550	12 453	110 344	33 367	132 766	2 170	1 017 924	3 437 963	100.0	{ Kaikkiaan Total général

sales la Banque a des agences à Kajaani, à Loimaa, à Rauma, à Rovaniemi et à Savonlinna.

31. Suomen Pankin tila

Bilan de la Banque de Finlande

V A R A T. A C T I F.	1 9 4 5		1 9 4 6		1 9 4 7	
Setelikate: <i>Couverture des billets:</i>	mk	p	mk	p	mk	p
Varsinainen kate: <i>Couverture ordinaire:</i>						
Kultakassa } <i>Encaisse or</i> }	386 675 303	40	2 388 968	—	2 465 762	50
Ulkomaiset valuutat } <i>Devises étrangères</i> }	1 283 120 760	75	1 914 608 812	—	620 548 072	50
Ulkomaiset vekselit } <i>Effets sur l'étranger</i> }	71 972 436	85	174 895 067	70	311 936 753	25
Ulkomaanrahan määräiset setelit ja korkoliput } <i>Billets de banque et coupons étrangers</i> }	9 610 664	90	14 192 678	50	31 194 889	—
Toissijainen kate: ¹⁾ <i>Couverture supplémentaire: ¹⁾</i>						
Diskontatut vekselit } <i>Effets sur la Finlande</i> }	22 282 320 956	70	28 789 487 291	—	34 477 850 818	50
Muut varat: <i>Autres actifs:</i>						
Ulkomaiset selvitystilitt } <i>Comptes de clearing avec l'étranger</i> }	—	—	—	—	—	—
Rembursiluoat } <i>Avances sur crédits documentaires</i> }	—	—	—	—	—	—
Hypoteekkilainat } <i>Prêts hypothécaires</i> }	37 667 208	50	63 555 000	—	23 555 000	—
Kassakreditilivit } <i>Avances en compte courant</i> }	77 424 405	30	555 862 658	25	394 439 943	70
Suomen rahan määräiset obligaatiot } <i>Titres en monnaie finlandaise</i> }	336 098 762	50	256 815 543	—	216 617 383	—
Ulkomaanrahan määräiset obligaatiot } <i>Titres en monnaie étrangère</i> }	273 228 020	—	203 086 536	—	165 969 544	—
Osakkeet } <i>Actions</i> }	7	—	7	—	—	—
Liikepankkien maksuositukset } <i>Chèques tirés par les banques commerciales</i> }	430 326 886	45	871 171 148	95	1 019 450 470	85
Suomen rahan määräiset korkoliput } <i>Coupons en monnaie finlandaise</i> }	2 233 733	25	2 307 468	15	3 471 517	05
Suomen hopearaha } <i>Monnaie d'argent finlandaise</i> }	—	—	—	—	—	—
Suomen alumiinipronssiraha } <i>Monnaie de bronze d'aluminium finlandaise</i> }	1 670 905	—	13 396 155	—	20 127 470	—
Suomen nikkeliraha } <i>Monnaie de nickel finlandaise</i> }	882 535	25	198 605	25	380 486	—
Suomen vaskiraha } <i>Monnaie de cuivre finlandaise</i> }	138 536	65	295 003	70	21 749	85
Pankkikiinteistöt } <i>Immeubles</i> }	32 000 000	—	32 000 000	—	—	—
Kalusto } <i>Mobilier</i> }	100	—	100	—	—	—
Eri tilitt } <i>Divers</i> }	2 000	—	592 269 452	50	216 726 493	50
Yhteensä } <i>Total</i> }	25 225 373 222	50	33 486 530 495	—	37 504 756 353	70

¹⁾ Vuosien 1945—1949 lopussa diskontatut vekselit kuuluivat varsinaiseen katteeseen. *A la fin des exercices*

²⁾ Sisältyy edellisinä vuosina eri tileihin. *Inclus dans les années précédentes parmi divers.*

³⁾ Liikepankkien maksuositukset, 4 260 087 474 mk, pano ja ottolilit, 4 071 892 493 mk, vähennettyinä. *Chèques*

⁴⁾ Liikepankkien maksuositukset on tammik. 8 p:stä lähtien vähennetty pano- ja ottolileiltä. *A partir du 8*

vuosien 1945—1952 lopussa. Varat.
à la fin des exercices 1945—1952. — Actif.

1948		1949		1950		1951		1952	
mk	p	mk	p	mk	p	mk	p	mk	p
268 401 215	—	268 800 401	—	2 673 562 477	—	5 864 534 100	—	5 863 368 547	—
2 026 601 708	—	2 427 848 083	—	5 509 661 056	—	24 123 047 507	—	9 645 312 377	—
429 142 908	—	256 528 721	—	1 739 951 876	—	2 658 915 110	—	4 503 168 292	—
22 019 603	—	44 435 861	—	78 791 125	—	171 538 207	—	174 751 241	—
34 517 628 823	—	39 808 537 577	—	40 158 886 222	—	20 268 974 683	—	46 633 439 046	—
—	—	—	—	—	—	3 296 938 913	—	4 430 061 218	—
—	—	—	—	—	—	a) 973 026 599	—	206 472 647	—
22 095 000	—	22 095 000	—	22 095 000	—	47 095 000	—	57 095 000	—
483 082 228	—	471 493 887	—	353 780 109	—	378 195 421	—	224 826 647	—
725 177 253	—	857 018 008	—	805 038 808	—	756 398 288	—	853 564 313	—
162 000 814	—	198 494 156	—	184 942 785	—	192 197 952	—	307 141 826	—
—	—	—	—	—	—	—	—	—	—
916 461 924	—	1 161 919 829	—	1 757 878 313	—	a) 188 694 981	—	a) —	—
5 457 109	—	2 369 948	—	2 220 334	—	1 183 111	—	860 801	—
—	—	—	—	—	—	—	—	137 793 000	—
19 892 630	—	30 660 785	—	27 216 120	—	19 572 115	—	147 195 345	—
1 691 160	—	2 883 845	—	1 234 478	—	1 367 235	—	5 147 843	—
18 443	—	38 772	—	48 183	—	27 898	—	4 616	—
—	—	—	—	—	—	—	—	—	—
—	—	—	—	—	—	—	—	—	—
421 219 956	—	1 105 453 102	—	2 845 212 704	—	292 008 131	—	521 236 522	—
40 020 890 774	—	46 658 577 975	—	56 160 519 590	—	59 233 715 251	—	73 711 439 281	—

1945—1949 les effets escomptés sont inclus dans la couverture ordinaire.

tirés par les banques commerciales, 4 260 037 474 marcs, réduits par les comptes courants, 4 071 392 493 marcs. janvier 1952, les chèques tirés par les banques commerciales ont été déduits des comptes courants.

31. (Jatk.) Suomen Pankin tila

Bilan de la Banque de Finlande

VELAT. P A S S I F:	1945		1946		1947	
	mk	p	mk	p	mk	p
Vaadittaessa maksettavat sitoumukset: <i>Engagements à vue:</i>						
Liikkeessä olevat setelit <i>Billets en circulation</i>	13 597 712 915	—	18 232 849 165	—	25 161 526 780	—
Pano- ja ottotilit <i>Comptes courants</i>	2 684 463 983	95	1 480 897 504	45	2 883 923 090	50
Valtion pano- ja ottotili <i>Compte courant du Trésor</i>	149 393 836	25	598 341 105	85	113 660 656	70
Postivekselit <i>Mandats émis par la Banque</i>	87 454 127	30	134 160 410	95	166 032 848	40
Erityt vekselit <i>Effets à l'encaissement</i>	—	—	4 063 679	—	2 173 307	50
Ulkomaisten tilinpitäjien mk-tilit <i>Correspondants étrangers, comptes en marcs</i>	141 428 757	15	185 106 155	85	136 076 554	50
IMF:n ja IBRD:n mk-tilit ¹⁾ <i>Comptes en marcs de IMF et IBRD²⁾</i>	—	—	—	—	—	—
Ulkomaiset selvitystilitt <i>Comptes clearing étrangers</i>	2 802 686 635	15	7 413 799 416	35	2 269 505 407	—
Eri tilitt <i>Divers</i>	1 079 052 949	25	11 000	—	51 711 446	—
Velka ulkomaille <i>Dette à l'étranger</i>	—	—	—	—	—	—
Järjestelytilitt <i>Comptes pour régularisation</i>	1 965 195 809	40	2 551 794 393	55	3 308 285 232	85
Kantarahasto <i>Capital</i>	1 250 000 000	—	1 250 000 000	—	1 250 000 000	—
Vararahasto <i>Fonds de réserve</i>	1 154 037 181	20	1 290 879 690	20	1 433 065 559	75
Pankkiintestistöjen ja kaluston arvo <i>Immeubles et mobilier</i>	32 000 100	—	32 000 100	—	—	—
Kasvaneet korot <i>Intérêts courus</i>	45 104 418	85	70 442 004	30	124 946 825	—
Voitto- ja tappiotilit <i>Compte de profits et pertes</i>	236 842 509	—	242 185 869	50	603 848 645	50
Yhteensä <i>Total</i> }	25 225 373 222	50	33 486 530 495	—	37 504 756 353	70
SETELINANTO.						
EMISSION DES BILLETS.						
Setelinanto-oikeus: <i>Droit d'émission:</i>						
Kultakassa ja ulkomaiset valuutat <i>Encaisse or et devises étrangères</i>	1 669 796 064	15	1 916 997 780	—	623 013 835	—
Jouluk. 13. 1939 annetun lain mukaan <i>Selon la loi du 13 déc. 1939</i>	22 363 904 058	45	28 978 575 037	20	34 820 982 460	75
Setelinanto-oikeus sen lisäksi <i>Droit d'émission supplémentaire</i>	1 800 000 000	—	1 800 000 000	—	1 800 000 000	—
Setelinanto-oikeus yhteensä <i>Droit d'émission total</i> }	25 833 700 122	60	32 695 572 817	20	37 243 996 295	75
Käytetty setelinanto-oikeus: <i>Droit d'émission utilisé:</i>						
Liikkeessä olevat setelit <i>Billets en circulation</i>	13 597 712 915	—	18 232 849 165	—	25 161 526 780	—
Muut vaadittaessa maksettavat sitoumukset <i>Autres engagements à vue</i>	6 944 480 289	05	9 816 379 272	45	5 623 083 310	60
Myönnettyistä kassakreditiliveistä nostamatta <i>Montant non utilisé des crédits de caisse consentis</i>	273 875 594	70	401 187 341	75	533 810 056	30
Käytetty setelinanto-oikeus yhteensä <i>Droit total d'émission utilisé</i> }	20 816 068 798	75	28 450 415 779	20	31 318 420 146	90
Setelinantovara: <i>Réserve d'émission des billets:</i>						
Käytettävissä oleva <i>Disponible immédiatement</i>	5 017 631 323	85	4 245 157 038	—	5 925 576 148	85
Toissijaisesta katteesta riippuva: <i>Dépendant de la couverture supplémentaire:</i>	—	—	—	—	—	—
Yhteensä <i>Total</i> }	25 833 700 122	60	32 695 572 817	20	37 243 996 295	75

1) Kts alaviitettä 2 siv. 24. Voir la note 2 à la page 24.

2) Kts. alaviitettä 3 siv. 34. Voir la note 3 à la page 34.

3) Kts alaviitettä 4 siv. 34. Voir la note 4 à la page 34.

4) Valtion pano- ja ottotilit vähennetään valtion vekselitilistä 15/5 1951 lähtien. Compte courant du Trésor déduit

5) Velkaa ulkomaille ei maaliskuun 31 p:stä lähtien enää lueta vaadittaessa maksettaviin sitoumuksiin. A partir

6) Ulkomaiset vekselit ja ulkomaanrahan määrälliset setelit ja korkoliput laskettuina mukaan. Kts. taulu 13.

vuosien 1945—1952 lopussa. Velat.

à la fin des exercices 1945—1952. — Passif.

1948		1949		1950		1951		1952	
mk	p	mk	p	mk	p	mk	p	mk	p
27 368 939 060		29 605 587 310		34 383 129 195		44 774 207 935		46 153 298 490	
1 462 503 390		1 864 907 627		1 269 609 898		2) —		3) 3 407 526 212	
18 730 229		79 583 909		34 325 551		4) —		4) —	
68 313 531		58 245 069		60 702 694		171 263 823		310 274 693	
65 294 471		42 724 048		137 798 926		100 591 163		171 143 418	
191 444 875		3 259 286 554		3 740 220 857		1 256 459 803		4 323 324 610	
980 081 555		929 997 054		929 967 098		1 662 410 655		2 697 251 539	
2 198 983 828		1 297 484 560		1 662 128 541		—		—	
12 412 770		486 257 958		874 196		—		383 941 600	
258 400 000		1 478 400 000		3 580 500 000		1 848 000 000		5) 2 573 340 000	
1 326 683 757		965 512 408		3 167 895 179		1 416 797 702		5 070 973 837	
5 000 000 000		5 000 000 000		5 000 000 000		5 000 000 000		5 000 000 000	
136 914 205		571 095 901		1 024 907 545		1 527 111 634		2 241 734 826	
—		—		—		—		—	
148 007 407		111 872 289		164 051 732		62 249 344		166 900 646	
834 181 696		907 623 288		1 004 408 178		1 414 623 192		1 211 729 410	
40 020 890 774		46 658 577 975		56 160 519 590		59 233 715 251		73 711 439 281	
2 295 002 923		2 696 648 484		6) 10 001 966 534		6) 32 818 034 924		6) 20 186 600 457	
34 968 791 334		40 109 502 159		—		—		—	
1 800 000 000		1 800 000 000		50 000 000 000		50 000 000 000		50 000 000 000	
39 063 794 257		44 606 150 643		60 001 966 534		82 818 034 924		70 186 600 457	
27 368 939 060		29 605 587 310		34 383 129 195		44 774 207 935		46 153 298 490	
5 206 164 649		9 496 886 779		11 416 127 761		5 038 725 444		11 293 462 072	
525 467 772		539 756 113		649 319 891		645 904 579		801 623 353	
33 100 571 481		39 642 230 202		46 448 576 847		50 458 837 958		58 248 383 915	
5 963 222 776		4 963 920 441		3 712 275 909		2 628 171 649		8 571 655 588	
—		—		9 841 113 778		29 731 025 317		3 366 560 954	
39 063 794 257		44 606 150 643		60 001 966 534		82 818 034 924		70 186 600 457	

des prêts du Trésor du 15 mai 1951.

du 31 mars, la dette à l'étranger n'est plus comprise dans les engagements à vue.

Y compris effets sur l'étranger et billets de banque et coupons étrangers. Voir le tableau 13.

32. Suomen Pankin voitto-

Compte de profits et pertes de la

		1945		1946		1947	
1		2		3		4	
		mk	p	mk	p	mk	p
TULOT.							
<i>A VOIR.</i>							
1	Korot kotimaisesta lainausliikkeestä <i>Intérêts sur les avances en Finlande</i>	290 540 423	95	251 890 649	80	517 474 093	90
2	Korot ulkomaisilta kirjeenvaihtajilta <i>Intérêts sur comptes courants à l'étranger</i>	4 921 772	80	1 271 377	40	2 686 665	60
3	Korot obligatioista <i>Intérêts sur titres</i>	46 162 635	85	39 079 873	35	36 556 515	—
4	Sekalaiset tulot <i>Divers</i>	5 259 200	—	5 709 400	—	10 586 300	—
5	Agio	2 637 806	15	1 906 992	30	58 677 724	15
6	Provisiot <i>Commissions</i>	19 973 400	20	58 744 861	20	152 664 802	75
	Yhteensä <i>Total</i>	369 495 238	95	358 603 154	05	778 646 101	40
MENOT.							
<i>DOIT.</i>							
7	Korot ulkomaisille kirjeenvaihtajille <i>Intérêts sur comptes courants à l'étranger</i>	—	—	—	—	—	—
8	Palkat ja palkkiot <i>Traitements</i>	39 621 701	40	54 637 583	80	84 180 691	50
9	Eläkkeet ja avustukset <i>Pensions</i>	1 759 425	—	1 856 290	—	5 448 508	—
10	Pankkivaltuusmiesten palkkiot ja kulut <i>Honoraires et frais des Délégués de la Chambre des Députés</i>	257 373	—	274 170	—	352 515	—
11	Haarakonttorien valvojain palkkiot <i>Honoraires des contrôleurs des succursales</i>	252 088	—	253 604	—	253 866	—
12	Lapsilisät ja kansaneläkemaksuosuus <i>Participation en subvention pour des enfants et primes de pensions publiques</i>	—	—	—	—	—	—
13	Setelien valmistus <i>Fabrication des billets de banque</i>	22 467 386	—	16 019 253	—	51 025 093	—
14	Erinäiset kulut <i>Divers</i>	12 836 173	95	17 392 708	70	21 372 855	90
15	Poistot luotoista <i>Déduction sur prêts</i>	375 640	—	—	—	—	—
16	Agio	—	—	3 844 688	40	—	—
17	Poistot rakennuskustannuksien arvosta <i>Dépréciation des immeubles de la Banque</i>	54 112 067	55	19 856 082	15	7 984 070	50
18	Koneiston ja kaluston tiliarvon alennus <i>Dépréciation de machines et mobilier de la Banque</i>	970 875	05	2 282 904	50	4 179 856	—
	Yhteensä <i>Total</i>	132 652 729	95	116 417 284	55	174 797 455	90
19	PUHDAS VOITTO <i>Bénéfice net</i>	236 842 509	—	242 185 869	50	603 848 645	50
	Kaikkiaan <i>Total général</i>	369 495 238	95	358 603 154	05	778 646 101	40

ja tappiotili vuosina 1945—1952.

Banque de Finlande en 1945—1952.

1948		1949		1950		1951		1952		
5		6		7		8		9		
mk	p	mk	p	mk	p	mk	p	mk	p	
706 386 661	—	931 722 994	—	995 495 485	—	1 328 181 112	—	1 108 349 348	—	1
1 099 721	—	—	—	705 149	—	18 260 149	—	129 368 593	—	2
48 578 241	—	68 131 254	—	142 826 893	—	134 225 900	—	107 747 796	—	3
12 148 000	—	17 526 350	—	18 280 850	—	30 897 026	—	70 680 237	—	4
112 270 502	—	17 680 643	—	479 314 933	—	642 039 448	—	495 719 994	—	5
215 727 365	—	164 397 311	—	143 462 037	—	206 747 205	—	220 460 361	—	6
1 096 210 490	—	1 199 458 552	—	1 780 085 347	—	2 360 350 840	—	2 132 326 329	—	
—	—	9 347 085	—	—	—	—	—	—	—	7
111 879 127	—	134 771 212	—	191 372 120	—	253 377 831	—	272 436 595	—	8
6 615 550	—	6 665 446	—	12 183 013	—	17 631 285	—	23 468 577	—	9
462 470	—	625 115	—	912 865	—	1 060 300	—	1 460 720	—	10
510 800	—	515 000	—	502 250	—	697 700	—	707 700	—	11
2 234 455	—	7 122 945	—	9 981 740	—	13 162 165	—	14 207 465	—	12
65 311 997	—	85 598 770	—	102 177 080	—	107 783 280	—	156 771 664	—	13
32 780 504	—	37 749 533	—	43 582 603	—	63 049 082	—	73 448 629	—	14
—	—	—	—	—	—	—	—	—	—	15
—	—	—	—	—	—	—	—	—	—	16
37 642 304	—	5 183 205	—	407 091 102	—	475 546 708	—	354 640 246	—	17
4 591 587	—	4 256 953	—	7 874 396	—	13 419 297	—	23 455 323	—	18
262 028 794	—	291 835 264	—	775 677 169	—	945 727 648	—	920 596 919	—	
834 181 696	—	907 623 288	—	1 004 408 178	—	1 414 623 192	—	1 211 729 410	—	19
1 096 210 490	—	1 199 458 552	—	1 780 085 347	—	2 360 350 840	—	2 132 326 329	—	

33. Suomen Pankin voittovarojen Répartition des bénéfices de la Banque

Vuosi. Année.	Käytettävissä olevia voittovaroja vuoden alussa. <i>Bénéfice disponible au commencement de l'exercice.</i>		S i i t ä: —							
			Siirretty kantarahastoon. <i>Transféré au capital.</i>		Siirretty vararahastoon. <i>Transféré au fonds de réserve.</i>		Käytetty pankkiraken- nuksiin. <i>Dépenses de construction.</i>		Käytetty tappion korvaamiseen. <i>Pour couvrir les pertes.</i>	
1	2		3		4		5		6	
	mk	p	mk	p	mk	p	mk	p	mk	p
1911	8 119 392	49	—	—	7 943 613	36	175 779	13	—	—
1912	8 519 007	76	—	—	4 045 728	61	326 072	08	—	—
1913	11 552 566	42	—	—	4 552 566	42	403 256	98	—	—
1914	14 256 151	94	—	—	3 256 151	94	368 657	69	—	—
1915	16 133 282	35	—	—	—	—	329 725	02	11 803 557	33
1916	4 000 000	—	—	—	—	—	—	—	—	—
1917	8 198 316	52	—	—	—	—	—	—	8 198 316	52
1918	—	—	—	—	—	—	—	—	—	—
1919	—	—	—	—	—	—	—	—	—	—
1920	118 115 940	91	20 284 780	90	68 513 389	50	—	—	3 378 368	12
1921	101 018 591	16	—	—	24 193 896	67	2 497 498	75	—	—
1922	146 901 204	23	—	—	32 292 713	83	124 233	13	19 941 271	86
1923	39 505 065	72	—	—	—	—	6 000 000	—	—	—
1924	46 960 400	92	—	—	—	—	—	—	—	—
1925	112 334 029	92	111 651 395	25	682 634	67	—	—	—	—
1926	82 673 890	13	—	—	82 673 890	13	—	—	—	—
1927	107 105 977	31	—	—	107 105 977	31	—	—	—	—
1928	116 664 657	74	—	—	116 664 657	74	—	—	—	—
1929	144 024 140	92	—	—	144 024 140	92	—	—	—	—
1930	150 740 108	53	—	—	75 370 054	27	—	—	—	—
1931	130 921 854	08	—	—	65 645 954	17	—	—	—	—
1932	110 993 987	85	—	—	55 359 043	97	—	—	—	—
1933	115 825 441	30	—	—	5 825 441	30	—	—	—	—
1934	112 405 376	19	—	—	2 405 376	19	—	—	—	—
1935	111 350 856	77	—	—	56 350 856	77	—	—	—	—
1936	100 188 932	24	—	—	50 188 932	24	—	—	—	—
1937	101 332 503	20	—	—	51 332 503	20	—	—	—	—
1938	101 564 310	40	—	—	51 564 310	40	—	—	—	—
1939	104 567 340	90	—	—	54 567 340	90	—	—	—	—
1940	102 501 432	20	—	—	52 501 432	20	—	—	—	—
1941	202 638 976	90	—	—	102 638 976	90	—	—	—	—
1942	212 380 651	94	—	—	112 380 651	94	—	—	—	—
1943	231 010 391	76	—	—	131 010 391	76	—	—	—	—
1944	232 167 975	96	—	—	132 167 975	96	—	—	—	—
1945	222 103 666	—	—	—	122 103 666	—	—	—	—	—
1946	236 842 509	—	—	—	136 842 509	—	—	—	—	—
1947	242 185 869	50	—	—	142 185 869	50	—	—	—	—
1948	603 848 645	50	—	—	303 848 645	50	—	—	—	—
1949	834 181 696	—	—	—	434 181 696	—	—	—	—	—
1950	907 623 288	—	—	—	407 623 288	—	—	—	—	—
1951	1 004 408 178	—	—	—	502 204 089	—	—	—	—	—
1952	1 414 623 192	—	—	—	714 623 192	—	—	—	—	—

käyttö vuosina 1911—1952.
de Finlande en 1911—1952.

<i>Dont:</i>		Käyttämättömiä voittovaroja vuoden lopussa. <i>Bénéfice non employé à la fin de l'exercice.</i>								Vuosi. <i>Année.</i>
Käytetty muihin tarkoituksiin Eduskunnan päätöksen mukaan. <i>Affecté à d'autres emplois suivant la décision de la Chambre.</i>		Yhteensä (sar. 3—7). <i>Total</i> (col. 3—7).		Edelliseltä vuodelta (sar. 2—8). <i>Solde de l'exercice précédent</i> (col. 2—8).		Vuoden voitto. <i>Bénéfice de l'exercice.</i>		Yhteensä (sar. 9 + 10). <i>Total</i> (col. 9 + 10).		
7		8		9		10		11		12
mk	p	mk	p	mk	p	mk	p	mk	p	
—	—	8 119 392	49	—	—	8 519 007	76	8 519 007	76	1911
—	—	4 371 800	69	4 147 207	07	7 405 359	35	11 552 566	42	1912
1 000 000	—	5 955 823	40	5 596 743	02	8 659 408	92	14 256 151	94	1913
1 000 000	—	4 624 809	63	9 631 342	31	6 501 940	04	16 133 282	35	1914
—	—	12 133 282	35	4 000 000	—	—	—	4 000 000	—	1915
—	—	—	—	4 000 000	—	4 198 316	52	8 198 316	52	1916
—	—	8 198 316	52	—	—	—	—	—	—	1917
—	—	—	—	—	—	—	—	—	—	1918
—	—	—	—	—	—	118 115 940	91	118 115 940	91	1919
—	—	92 176 538	52	25 939 402	39	75 079 188	77	101 018 591	16	1920
25 939 402	39	52 630 797	81	48 387 793	35	98 513 410	88	146 901 204	23	1921
65 500 000	—	117 858 218	82	29 042 985	41	10 462 080	31	39 505 065	72	1922
—	—	6 000 000	—	33 505 065	72	13 455 335	20	46 960 400	92	1923
—	—	—	—	46 960 400	92	65 373 629	—	112 334 029	92	1924
—	—	112 334 029	92	—	—	82 673 890	13	82 673 890	13	1925
—	—	82 673 890	13	—	—	107 105 977	31	107 105 977	31	1926
—	—	107 105 977	31	—	—	116 664 657	74	116 664 657	74	1927
—	—	116 664 657	74	—	—	144 024 140	92	144 024 140	92	1928
—	—	144 024 140	92	—	—	150 740 108	53	150 740 108	53	1929
75 000 000	—	150 370 054	27	370 054	26	130 551 799	82	130 921 854	08	1930
65 000 000	—	130 645 954	17	275 899	91	110 718 087	94	110 993 987	85	1931
55 000 000	—	110 359 043	97	634 943	88	115 190 497	42	115 825 441	30	1932
110 000 000	—	115 825 441	30	—	—	112 405 376	19	112 405 376	19	1933
110 000 000	—	112 405 376	19	—	—	111 350 856	77	111 350 856	77	1934
55 000 000	—	111 350 856	77	—	—	100 188 932	24	100 188 932	24	1935
50 000 000	—	100 188 932	24	—	—	101 332 503	20	101 332 503	20	1936
50 000 000	—	101 332 503	20	—	—	101 564 310	40	101 564 310	40	1937
50 000 000	—	101 564 310	40	—	—	104 567 340	90	104 567 340	90	1938
50 000 000	—	104 567 340	90	—	—	102 501 432	20	102 501 432	20	1939
50 000 000	—	102 501 432	20	—	—	202 638 976	90	202 638 976	90	1940
100 000 000	—	202 638 976	90	—	—	212 380 651	94	212 380 651	94	1941
100 000 000	—	212 380 651	94	—	—	231 010 391	76	231 010 391	76	1942
100 000 000	—	231 010 391	76	—	—	232 167 975	96	232 167 975	96	1943
100 000 000	—	232 167 975	96	—	—	222 103 666	—	222 103 666	—	1944
100 000 000	—	222 103 666	—	—	—	236 842 509	—	236 842 509	—	1945
100 000 000	—	236 842 509	—	—	—	242 185 869	50	242 185 869	50	1946
100 000 000	—	242 185 869	50	—	—	603 848 645	50	603 848 645	50	1947
300 000 000	—	603 848 645	50	—	—	834 181 696	—	834 181 696	—	1948
400 000 000	—	834 181 696	—	—	—	907 623 288	—	907 623 288	—	1949
500 000 000	—	907 623 288	—	—	—	1 004 408 178	—	1 004 408 178	—	1950
502 204 089	—	1 004 408 178	—	—	—	1 414 623 192	—	1 414 623 192	—	1951
700 000 000	—	1 414 623 192	—	—	—	1 211 729 410	—	1 211 729 410	—	1952

34. Yleiskatsaus Suomen Pankin omiin

Fonds de la Banques de Finlande

Vuosi. Année.	Kantarahasto. Capital.		Vararahasto. Fonds de réserve.		Kiinteistön ja kaluston arvoa vastaavat varat. Immeubles et mobiliers.		Käyttämättömiä voittovaroja. Bénéfices non-employés.		Yhteensä. Total.		
	1		2		3		4		5		6
	mk	p	mk	p	mk	p	mk	p	mk	p	
1879	6 000 000	—	9 000 000	—	—	—	7 753 500	77	22 753 500	77	
1880	6 000 000	—	9 000 000	—	—	—	8 354 246	04	23 354 246	04	
1881	6 000 000	—	9 000 000	—	902 432	66	8 513 217	10	24 415 649	76	
1882	6 000 000	—	9 000 000	—	1 040 000	—	10 134 133	89	26 174 133	89	
1883	6 000 000	—	9 000 000	—	1 193 806	70	5 848 719	74	22 042 526	44	
1884	6 000 000	—	9 000 000	—	1 196 279	34	7 307 064	65	23 503 343	99	
1885	6 000 000	—	9 000 000	—	1 197 845	34	9 208 678	92	25 406 524	26	
1886	6 000 000	—	9 000 000	—	1 255 809	71	11 036 575	81	27 292 385	52	
1887	6 000 000	—	9 000 000	—	1 302 843	67	4 772 834	25	21 075 677	92	
1888	6 000 000	—	9 000 000	—	1 302 843	67	1 436 798	44	17 739 642	11	
1889	10 000 000	—	5 762 775	76	1 302 843	67	2 288 327	30	19 353 946	73	
1890	10 000 000	—	6 308 368	11	1 302 843	67	3 925 104	37	21 536 316	15	
1891	10 000 000	—	6 885 682	60	1 302 843	67	5 657 047	83	23 845 574	10	
1892	10 000 000	—	7 457 470	87	1 302 843	67	4 568 017	97	23 328 332	51	
1893	10 000 000	—	10 000 000	—	1 237 692	92	4 535 403	38	25 773 096	30	
1894	10 000 000	—	10 000 000	—	1 219 576	88	6 073 313	09	27 292 889	97	
1895	10 000 000	—	12 831 225	36	1 204 093	87	4 361 613	49	28 396 932	72	
1896	10 000 000	—	13 299 254	17	1 267 134	09	6 258 709	70	30 825 097	96	
1897	10 000 000	—	13 812 697	18	1 373 206	49	6 581 678	04	31 767 581	71	
1898	10 000 000	—	14 532 123	51	1 353 028	89	7 649 531	65	33 534 634	05	
1899	10 000 000	—	15 334 621	95	1 361 330	69	9 449 055	37	36 145 008	01	
1900	10 000 000	—	22 426 047	77	1 319 982	49	6 081 776	19	39 827 806	45	
1901	25 000 000	—	8 814 840	06	1 278 634	29	7 960 349	02	43 053 823	37	
1902	25 000 000	—	10 992 808	02	1 237 286	09	9 434 112	10	46 664 206	21	
1903	25 000 000	—	13 244 375	53	1 195 937	89	11 202 826	20	50 643 139	62	
1904	25 000 000	—	15 000 000	—	1 166 008	86	13 464 903	46	54 630 912	32	
1905	25 000 000	—	20 000 000	—	1 137 291	06	12 233 322	26	58 370 613	32	
1906	25 000 000	—	20 000 000	—	1 108 573	26	17 789 470	65	63 898 043	91	
1907	25 000 000	—	30 000 000	—	1 739 855	46	12 821 563	59	69 561 419	05	
1908	25 000 000	—	35 032 092	94	1 927 852	06	7 679 691	62	69 639 636	62	
1909	25 000 000	—	42 711 784	56	2 351 103	50	5 915 456	32	75 978 344	38	
1910	25 000 000	—	48 627 240	88	2 498 564	83	7 943 613	36	84 069 419	07	
1911	25 000 000	—	56 570 854	24	2 546 275	33	8 415 728	61	92 532 858	18	
1912	25 000 000	—	60 616 582	85	2 713 499	61	11 552 566	42	99 882 648	88	
1913	25 000 000	—	65 169 149	27	3 061 187	94	14 256 151	94	107 486 489	15	
1914	25 000 000	—	68 425 301	21	3 374 276	98	16 133 282	35	112 932 860	54	
1915	25 000 000	—	58 943 499	71	3 642 632	99	4 000 000	—	91 586 132	70	

¹⁾ Koska vuosivoitto eräissä tapauksissa on käytetty jo ennen tilinpäätöstä, niin tässä taulukossa esitetyt cice ayant été parfois employé avant que les comptes aient été rendus les chiffres de ce tableau ne correspondent

varoihin vuosina 1879—1952. ¹⁾à la fin des exercices 1879—1952. ¹⁾

Vuosi. Année.	Kantarahasto. Capital.		Vararahasto. Fonds de réserve.		Kiinteistön ja kaluston arvoa vastaavat varat. Immeubles et mobiliers.		Käyttämättömiä voittovaroja. Bénéfices non employés.		Yhteensä. Total.	
	7	8	9	10	10	11	11	12	12	
	mk	p	mk	p	mk	p	mk	p	mk	p
1916	25 000 000	—	58 943 499	71	3 554 544	70	8 198 316	52	95 696 360	93
1917	4 715 219	10	—	—	—	—	—	—	4 715 219	10
1918	4 715 219	10	—	—	—	—	—	—	4 715 219	10
1919	25 000 000	—	68 513 389	50	3 378 368	12	25 939 402	39	122 831 160	01
1920	100 000 000	—	17 707 286	17	5 875 866	87	48 387 793	35	171 970 946	39
1921	100 000 000	—	50 000 000	—	6 000 100	—	69 984 257	27	225 984 357	27
1922	100 000 000	—	50 000 000	—	6 000 100	—	39 505 065	72	195 505 165	72
1923	100 000 000	—	50 000 000	—	12 000 100	—	46 960 400	92	208 960 500	92
1924	100 000 000	—	50 000 000	—	12 000 100	—	112 334 029	92	274 334 129	92
1925	500 000 000	—	50 682 634	67	12 000 100	—	82 673 890	13	645 356 624	80
1926	500 000 000	—	133 356 524	80	12 000 100	—	107 105 977	31	752 462 602	11
1927	500 000 000	—	240 462 502	11	12 000 100	—	116 664 657	74	869 127 259	85
1928	500 000 000	—	357 127 159	85	12 000 100	—	144 024 140	92	1 013 151 400	77
1929	500 000 000	—	501 151 300	77	12 000 100	—	150 740 108	53	1 163 891 509	30
1930	1 000 000 000	—	76 521 355	04	12 000 100	—	130 921 854	08	1 219 443 309	12
1931	1 000 000 000	—	142 167 309	21	12 000 100	—	110 993 987	85	1 265 161 397	06
1932	1 000 000 000	—	197 526 353	18	12 000 100	—	115 825 441	30	1 325 351 894	48
1933	1 000 000 000	—	203 351 794	48	12 000 100	—	112 405 376	19	1 327 757 270	67
1934	1 000 000 000	—	205 757 170	67	12 000 100	—	111 350 856	77	1 329 108 127	44
1935	1 000 000 000	—	262 108 027	44	12 000 100	—	100 188 932	24	1 374 297 059	68
1936	1 000 000 000	—	312 296 959	68	12 000 100	—	101 332 503	20	1 425 629 562	88
1937	1 000 000 000	—	363 629 462	88	12 000 100	—	101 564 310	40	1 477 193 873	28
1938	1 250 000 000	—	415 193 773	28	12 000 100	—	104 567 340	90	1 781 761 214	18
1939	1 250 000 000	—	469 761 114	18	12 000 100	—	102 501 432	20	1 834 262 646	38
1940	1 250 000 000	—	522 262 546	38	12 000 100	—	202 638 976	90	1 986 901 623	28
1941	1 250 000 000	—	624 901 523	28	12 000 100	—	212 380 651	94	2 099 282 275	22
1942	1 250 000 000	—	737 282 175	22	12 000 100	—	231 010 391	76	2 230 292 666	98
1943	1 250 000 000	—	868 292 566	98	32 000 100	—	232 167 975	96	2 382 460 642	94
1944	1 250 000 000	—	1 000 460 542	94	32 000 100	—	222 103 666	—	2 504 564 308	94
1945	1 250 000 000	—	1 154 037 181	20	32 000 100	—	236 842 509	—	2 672 879 790	20
1946	1 250 000 000	—	1 290 879 690	20	32 000 100	—	242 185 869	50	2 815 065 659	70
1947	1 250 000 000	—	1 433 065 559	75	—	—	603 848 645	50	3 286 914 205	25
1948	5 000 000 000	—	136 914 205	—	—	—	834 181 696	—	5 971 095 901	—
1949	5 000 000 000	—	571 095 901	—	—	—	907 623 288	—	6 478 719 189	—
1950	5 000 000 000	—	1 024 907 545	—	—	—	1 004 408 178	—	7 029 315 723	—
1951	5 000 000 000	—	1 527 111 634	—	—	—	1 414 623 192	—	7 941 734 826	—
1952	5 000 000 000	—	2 241 734 826	—	—	—	1 211 729 410	—	8 453 464 236	—

sarjat eivät aina ole täysin yhdenmukaisia edellisessä taulukossa esiintyvien lukujen kanssa. *Le bénéfice de l'exercice n'est pas toujours exactement à ceux du tableau précédent.*

35. Valuuttakurssit

Cours du

Päiväys. Date.	Avistamyntikurssit.							
	Dollari. New York.	Punta. Londres.	Buotsin kruunu. Stockholm.	Ranskan frangi. Paris.	Belgian frangi. Bruxelles.	Gulden. Amsterdam.	Sv. frangi. Zurich. *)	D. markka. Francforti- sur-le-Main.
	mk	mk	mk	mk	mk	mk	mk	mk
Tammikuu 2.	231: —	646: —	4 450: —	66: —	462: —	6 090: —	5 300: —	—
» 8.	»	»	»	»	»	»	»	—
» 23.	»	»	»	»	»	»	»	—
Huhtikuu 17.	»	»	»	»	»	»	»	—
» 19.	»	»	»	»	»	»	»	5 500: —
Heinäkuu 2.	»	»	»	»	»	»	»	»
Elokuu 9.	»	»	»	»	»	»	»	»
Marraskuu 12.	»	»	»	»	»	»	»	»
Keskimäärä Moyenne	231: —	646: —	4 450: —	66: —	462: —	6 090: —	5 300: —	5 500: —

36. Suomen Pankin avista myyntikurssit keskimäärin

Cours moyens du change à vue

Kuu- kausi. Mois.	Dollari. New York.	Punta. Londres.	R. kruunu. Stockholm.	R. frangi. Paris.	Belg. frangi. Bruxelles.	Gulden. Amsterdam.	Sv. frangi. Zurich.	N. kruunu. Oslo.	T. kruunu. Copenhague.	Tšekk. kruunu. Prague.	Isando. Lisbonne.	Kanad. dollari. Montreal.	Guinealo. Rio de Janeiro.
	mk	mk	mk	mk	mk	mk	mk	mk	mk	mk	mk	mk	mk
1947													
I	136: —	547: —	3 790: —	114: —	310: —	5 120: —	3 175: —	2 745: —	2 830: —	275: —	560: —	135: 50	765: —
II	136: —	547: —	3 790: —	114: —	310: —	5 120: —	3 175: —	2 745: —	2 830: —	275: —	560: —	135: 50	765: —
III	136: —	547: —	3 790: —	114: —	310: —	5 120: —	3 175: —	2 745: —	2 830: —	275: —	560: —	135: 50	765: —
IV	136: —	547: —	3 790: —	114: —	310: —	5 120: —	3 175: —	2 745: —	2 830: —	275: —	560: —	135: 50	765: —
V	136: —	547: —	3 790: —	114: —	310: —	5 120: —	3 175: —	2 745: —	2 830: —	275: —	560: —	135: 50	765: —
VI	136: —	547: —	3 790: —	114: —	310: —	5 120: —	3 175: —	2 745: —	2 830: —	275: —	560: —	135: 50	765: —
VII	136: —	547: —	3 790: —	114: —	310: —	5 120: —	3 175: —	2 745: —	2 830: —	275: —	560: —	135: 50	765: —
VIII	136: —	547: —	3 790: —	114: —	310: —	5 120: —	3 175: —	2 745: —	2 830: —	275: —	560: —	135: 50	765: —
IX	136: —	547: /—	3 790: —	114: —	310: —	5 120: —	3 175: —	2 745: —	2 830: —	275: —	560: —	135: 50	765: —
X	136: —	547: —	3 790: —	114: —	310: —	5 120: —	3 175: —	2 745: —	2 830: —	275: —	560: —	135: 50	765: —
XI	136: —	547: —	3 790: —	114: —	310: —	5 120: —	3 175: —	2 745: —	2 830: —	275: —	560: —	135: 50	765: —
XII	136: —	547: —	3 790: —	114: —	310: —	5 120: —	3 175: —	2 745: —	2 830: —	275: —	560: —	135: 50	765: —

*) Nimelliskurssi. Cote nominale.

*) Zürichin ja Oslon clearingkurssit olivat samat kuin vapaan valuutan kurssit. Pour Zurich et Oslo les cours de clearing étaient les mêmes que ceux du change à vue. Buenos Airesin sopimuskurssi oli 231: — dollarilta. Moskovan ja Bukarestin ruplaan perustuva dollarin kurssi oli 231: —. Pour Moscou et Bucarest un compte de clearing était basé sur le rouble, cours 5 775: —.

vuonna 1952.

change en 1952.

— Cours du change à vue.

Norjan kruunu. Oslo. *)	Tanskan kruunu. Copenhagen.	Tshekkoslovak. kruunu. Prague.	Escudo. Lisbonne.	Kanadan dollari. 1) Montreal. 1)	Cruzeiro. Rio de Janeiro.	Islannin kruunu. Reykjavik.	Päiväys. Date.
mk	mk	mk	mk	mk	mk	mk	
3 235: —	3 340: —	462: —	804: —	227: —	1 260: —	1 418: —	Tammikuu 2.
»	»	»	»	229: —	»	»	» 8.
»	»	»	»	231: —	»	»	» 23.
»	»	»	»	235: —	»	»	Huhtikuu 17.
»	»	»	»	»	»	»	» 19.
»	»	»	»	237: —	»	»	Heinäkuu 2.
»	»	»	»	240: —	»	»	Elokuu 9.
»	»	»	»	237: —	»	»	Marraskuu 12.
3 235: —	3 340: —	462: —	804: —	235: 50	1 260: —	1 418: —	{ Keskimäärä Moyenne

kunakin kuukautena vuosina 1947—1952.

pour chaque mois en 1947—1952.

Kuu- kausi. Mois.	Dollari. New York.	Punka. Londres.	R. kruunu. Stockholm.	R. frangi. Paris.	Balg. frangi. Bruxelles.	Gulden. Amsterdam.	Sv. frangi. Zurich.	N. kruunu. Oslo.	T. kruunu. Copenhagen.	Tshekk. kruunu. Prague.	Escudo. Lisbonne.	Kanad. dollari. Montreal.	Cruzeiro. Rio de Janeiro.
1948	mk	mk	mk	mk	mk	mk	mk	mk	mk	mk	mk	mk	mk
I	136: —	547: —	3 790: —	101: 84	310: —	5 120: —	3 175: —	2 745: —	2 830: —	275: —	560: —	135: 50	765: —
II	136: —	547: —	3 790: —	63: 35	310: —	5 120: —	3 175: —	2 745: —	2 830: —	275: —	560: —	135: 50	765: —
III	136: —	547: —	3 790: —	63: 35	310: —	5 120: —	3 175: —	2 745: —	2 830: —	275: —	560: —	135: 50	765: —
IV	136: —	547: —	3 790: —	63: 35	310: —	5 120: —	3 175: —	2 745: —	2 830: —	275: —	560: —	135: 50	765: —
V	136: —	547: —	3 790: —	63: 35	310: —	5 120: —	3 175: —	2 745: —	2 830: —	275: —	560: —	135: 50	765: —
VI	136: —	547: —	3 790: —	63: 35	310: —	5 120: —	3 175: —	2 745: —	2 830: —	275: —	560: —	135: 50	765: —
VII	136: —	547: —	3 790: —	63: 35	310: —	5 120: —	3 175: —	2 745: —	2 830: —	275: —	560: —	135: 50	765: —
VIII	136: —	547: —	3 790: —	63: 35	310: —	5 120: —	3 175: —	2 745: —	2 830: —	275: —	560: —	135: 50	765: —
IX	136: —	547: —	3 790: —	63: 35	310: —	5 120: —	3 175: —	2 745: —	2 830: —	275: —	560: —	135: 50	765: —
X	136: —	547: —	3 790: —	58: 28	310: —	5 120: —	3 175: —	2 745: —	2 830: —	275: —	560: —	135: 50	765: —
XI	136: —	547: —	3 790: —	51: 55	310: —	5 120: —	3 175: —	2 745: —	2 830: —	275: —	560: —	135: 50	765: —
XII	136: —	547: —	3 790: —	51: 57	310: —	5 120: —	3 175: —	2 745: —	2 830: —	275: —	560: —	135: 50	765: —

mêmes que ceux pour les devises libres.

Moskova, Rooma, Sofia, Tel-Aviv, Tokio ja Varsova noteerattiin koko vuoden aikana mk:aan 231: —. Reykjavikin kanssa perustui clearing-clearingsopimus noteerattiin kurssiin 5 775: —. Les comptes de clearing avec quelques pays sont basés sur le dollar. Les cotes pour Ankara, 231: —. Les comptes de clearing avec Reykjavik étaient basés sur la livre Sterling, cours 646: —. Comme convenu avec Buenos Aires le cours de

36. (Jatk.) Suomen Pankin avista myyntikurssit keskimäärin kuukautena vuosina 1947—1952.

Cours moyens du change à vue pour chaque mois en 1947—1952. — Suite.

Kuu- kausi. Moi.	Dollari. New York.	Punta. Londres.	R. krunnu. Stockholm.	R. frangi. Paris.	Belg. frangi. Bruxelles.	Gulden. Amsterdam.	Sv. frangi. Zurich.	N. krunnu. Oslo.	T. krunnu. Copenhague.	Tšekk. krunnu. Prague.	Escudo. Lisbonne.	Kanad. dollari. Montreal.	Rio de Janeiro.	Burja. ¹⁾ Moscou. ¹⁾
	mk	mk	mk	mk	mk	mk	mk	mk	mk	mk	mk	mk	mk	mk
1949														
I	136:—	547:—	3 790:—	51: 57	310:—	5 120:—	3 175:—	2 745:—	2 830:—	275:—	560:—	135: 50	765:—	—
II	136:—	547:—	3 790:—	51: 57	310:—	5 120:—	3 175:—	2 745:—	2 830:—	275:—	560:—	135: 50	765:—	—
III	136:—	547:—	3 790:—	51: 57	310:—	5 120:—	3 175:—	2 745:—	2 830:—	275:—	560:—	135: 50	765:—	—
IV	136:—	547:—	3 790:—	51: 39	310:—	5 120:—	3 175:—	2 745:—	2 829:—	275:—	560:—	135: 50	765:—	—
V	136:—	547:—	3 790:—	50: 10	310:—	5 120:—	3 175:—	2 745:—	2 829:—	275:—	560:—	135: 50	765:—	—
VI	136:—	547:—	3 790:—	50: 10	310:—	5 120:—	3 175:—	2 745:—	2 829:—	275:—	560:—	135: 50	765:—	—
VII	157: 23	634: 58	4 373: 85	57: 75	360: 42	5 942: 69	3 661: 54	3 174: 04	3 272: 19	319: 23	639: 62	156: 64	866: 73	—
VIII	160:—	646:—	4 450:—	58: 75	367:—	6 050:—	3 725:—	3 230:—	3 330:—	325:—	650:—	159: 40	880:—	—
IX	190: 04	646:—	4 450:—	61: 26	396: 23	6 063: 85	4 226: 92	3 230:—	3 330:—	367: 15	705: 38	178: 86	894: 62	—
X	231:—	646:—	4 450:—	66:—	462:—	6 090:—	5 309: 62	3 230: 46	3 330:—	462:—	830:—	210:—	1 260:—	—
XI	231:—	646:—	4 450:—	66:—	462:—	6 090:—	5 300:—	3 231:—	3 330:—	462:—	830:—	210:—	1 260:—	—
XII	231:—	646:—	4 450:—	66:—	462:—	6 090:—	5 300:—	3 231:—	3 330:—	462:—	830:—	210:—	1 260:—	—
1950														
I	231:—	646:—	4 450:—	66:—	462:—	6 090:—	5 300:—	3 231:—	3 330:—	462:—	818: 56	210:—	1 260:—	—
II	231:—	646:—	4 450:—	66:—	462:—	6 090:—	5 300:—	3 231:—	3 330:—	462:—	804:—	210:—	1 260:—	—
III	231:—	646:—	4 450:—	66:—	462:—	6 090:—	5 300:—	3 231:—	3 330:—	462:—	804:—	210:—	1 260:—	5 775:—
IV	231:—	646:—	4 450:—	66:—	462:—	6 090:—	5 300:—	3 231:—	3 330:—	462:—	804:—	210:—	1 260:—	5 775:—
V	231:—	646:—	4 450:—	66:—	462:—	6 090:—	5 300:—	3 231:—	3 330:—	462:—	804:—	210:—	1 260:—	5 775:—
VI	231:—	646:—	4 450:—	66:—	462:—	6 090:—	5 300:—	3 231:—	3 330:—	462:—	804:—	210:—	1 260:—	5 775:—
VII	231:—	646:—	4 450:—	66:—	462:—	6 090:—	5 300:—	3 231:—	3 330:—	462:—	804:—	210:—	1 260:—	5 775:—
VIII	231:—	646:—	4 450:—	66:—	462:—	6 090:—	5 300:—	3 231:—	3 330:—	462:—	804:—	210:—	1 260:—	5 775:—
IX	231:—	646:—	4 450:—	66:—	462:—	6 090:—	5 300:—	3 231:—	3 330:—	462:—	804:—	210:—	1 260:—	5 775:—
X	231:—	646:—	4 450:—	66:—	462:—	6 090:—	5 300:—	3 231:—	3 330:—	462:—	804:—	215: 89	1 260:—	5 775:—
XI	231:—	646:—	4 450:—	66:—	462:—	6 090:—	5 300:—	3 231:—	3 330:—	462:—	804:—	221: 19	1 260:—	5 775:—
XII	231:—	646:—	4 450:—	66:—	462:—	6 090:—	5 300:—	3 231:—	3 330:—	462:—	804:—	220: 09	1 260:—	5 775:—

¹⁾ Nimelliskurssi. Cote nominale.

36. (Jatk.) Suomen Pankin avista myyntikurssit keskimäärin kuukautena vuosina 1947—1952.

Cours moyens du change à vue pour chaque mois en 1947—1952. — Fin.

Kuu- kausi. Mois.	Dollari. New York.	Punta. Londres.	R. kruunu. Stockholm.	R. frangi. Paris.	Belg. frangi. Bruxelles.	Gulden. Amsterdam.	Sv. frangi. Zurich.	N. kruunu. Oslo.	T. kruunu. Copenhague.	Tšekk. kruunu. Prague.	Escudo. Lisbonne.	Kanad. dollari. Montreal.	Cruzeiro. Rio de Janeiro.	Isl. kruunu. Reykjavik.	D. markka. Frankfort- am- Main.
	mk	mk	mk	mk	mk	mk	mk	mk	mk	mk	mk	mk	mk	mk	mk
1951															
I	231:—646:—	4 450:—66:—	462:—6 090:—	5 300:—3 231:—	3 330:—462:—	804:—218:—	1 260:—	—	—	—	—	—	—	—	—
II	231:—646:—	4 450:—66:—	462:—6 090:—	5 300:—3 231:—	3 330:—462:—	804:—218:—	1 260:—	—	—	—	—	—	—	—	—
III	231:—646:—	4 450:—66:—	462:—6 090:—	5 300:—3 231:—	3 330:—462:—	804:—220:—	1 260:—	—	—	—	—	—	—	—	—
IV	231:—646:—	4 450:—66:—	462:—6 090:—	5 300:—3 231:—	3 330:—462:—	804:—219:—	12 60:—	—	—	—	—	—	—	—	—
V	231:—646:—	4 450:—66:—	462:—6 090:—	5 300:—3 231:—	3 330:—462:—	804:—218:—	1 260:—	—	—	—	—	—	—	—	—
VI	231:—646:—	4 450:—66:—	462:—6 090:—	5 300:—3 231:—	3 330:—462:—	804:—217:—	23 1 260:—	—	—	—	—	—	—	—	—
VII	231:—646:—	4 450:—66:—	462:—6 090:—	5 300:—3 231:—	3 338:—08 462:—	804:—216:—	1 260:—	—	—	—	—	—	—	—	—
VIII	231:—646:—	4 450:—66:—	462:—6 090:—	5 300:—3 231:—	3 340:—462:—	804:—218:—	37 1 260:—	—	—	—	—	—	—	—	—
IX	231:—646:—	4 450:—66:—	462:—6 090:—	5 300:—3 231:—	3 340:—462:—	804:—220:—	1 260:—	—	—	—	—	—	—	—	—
X	231:—646:—	4 450:—66:—	462:—6 090:—	5 300:—3 232:—	33 3 340:—	462:—804:—	220:—	1 260:—	—	—	—	—	—	—	—
XI	231:—646:—	4 450:—66:—	462:—6 090:—	5 300:—3 235:—	3 340:—462:—	804:—220:—	1 260:—	—	—	—	—	—	—	—	—
XII	231:—646:—	4 450:—66:—	462:—6 090:—	5 300:—3 235:—	3 340:—462:—	804:—225:—	65 1 260:—	—	—	—	—	—	—	—	—
1952															
I	231:—646:—	4 450:—66:—	462:—6 090:—	5 300:—3 235:—	3 340:—462:—	804:—229:—	23 1 260:—	1 418:—	—	—	—	—	—	—	—
II	231:—646:—	4 450:—66:—	462:—6 090:—	5 300:—3 235:—	3 340:—462:—	804:—231:—	1 260:—	1 418:—	—	—	—	—	—	—	—
III	231:—646:—	4 450:—66:—	462:—6 090:—	5 300:—3 235:—	3 340:—462:—	804:—231:—	1 260:—	1 418:—	—	—	—	—	—	—	—
IV	231:—646:—	4 450:—66:—	462:—6 090:—	5 300:—3 235:—	3 340:—462:—	804:—233:—	1 260:—	1 418:—	5 500:—	—	—	—	—	—	—
V	231:—646:—	4 450:—66:—	462:—6 090:—	5 300:—3 235:—	3 340:—462:—	804:—235:—	1 260:—	1 418:—	5 500:—	—	—	—	—	—	—
VI	231:—646:—	4 450:—66:—	462:—6 090:—	5 900:—3 235:—	3 340:—462:—	804:—235:—	1 260:—	1 418:—	5 500:—	—	—	—	—	—	—
VII	231:—646:—	4 450:—66:—	462:—6 090:—	5 300:—3 235:—	3 340:—462:—	804:—236:—	93 1 260:—	1 418:—	5 500:—	—	—	—	—	—	—
VIII	231:—646:—	4 450:—66:—	462:—6 090:—	5 300:—3 235:—	3 340:—462:—	804:—239:—	19 1 260:—	1 418:—	5 500:—	—	—	—	—	—	—
IX	231:—646:—	4 450:—66:—	462:—6 090:—	5 300:—3 235:—	3 340:—462:—	804:—240:—	1 260:—	1 418:—	5 500:—	—	—	—	—	—	—
X	231:—646:—	4 450:—66:—	462:—6 090:—	5 300:—3 235:—	3 340:—462:—	804:—240:—	1 260:—	1 418:—	5 500:—	—	—	—	—	—	—
XI	231:—646:—	4 450:—66:—	462:—6 090:—	5 300:—3 235:—	3 340:—462:—	804:—238:—	08 1 260:—	1 418:—	5 500:—	—	—	—	—	—	—
XII	231:—646:—	4 450:—66:—	462:—6 090:—	5 300:—3 235:—	3 340:—462:—	804:—237:—	1 260:—	1 418:—	5 500:—	—	—	—	—	—	—

37. Yleiskatsaus Suomen Pankin avista

Résumé des cours du

Vuosi. Année.	Dollari. New York.			Punta. Londres.			R. kruunu. Stockholm.		
	Korkein. Maxim.	Alin. Minim.	Keskim. Moyenne.	Korkein. Maxim.	Alin. Minim.	Keskim. Moyenne.	Korkein. Maxim.	Alin. Minim.	Keskim. Moyenne.
	mk	mk	mk	mk	mk	mk	mk	mk	mk
1896	—	—	—	25: 35	25: 25	25: 29	139: 30	139: 20	139: 28
1897	—	—	—	25: 25	25: 17	25: 23	139: 20	139: —	139: 02
1898	—	—	—	25: 38	25: 20	25: 29	139: —	138: 90	138: 97
1899	—	—	—	25: 50	25: 30	25: 36	139: 10	139: —	139: 04
1900	—	—	—	25: 48	25: 36	25: 41	139: 10	139: 10	139: 10
1901	—	—	—	25: 40	25: 30	25: 36	139: 30	139: 10	139: 29
1902	—	—	—	25: 38	25: 32	25: 36	139: 30	139: 30	139: 30
1903	—	—	—	25: 40	25: 30	25: 35	139: 30	139: 30	139: 30
1904	—	—	—	25: 43	25: 28	25: 34	139: 30	139: 30	139: 30
1905	—	—	—	25: 40	25: 30	25: 37	139: 30	139: 30	139: 30
1906	—	—	—	25: 45	25: 32	25: 40	139: 30	139: 30	139: 30
1907	—	—	—	25: 58	25: 36	25: 46	139: 30	139: 30	139: 30
1908	—	—	—	25: 58	25: 30	25: 40	139: 50	139: 30	139: 43
1909	—	—	—	25: 44	25: 31	25: 38	139: 50	139: 30	139: 33
1910	—	—	—	25: 41	25: 33	25: 37	139: 40	139: 10	139: 28
1911	—	—	—	25: 42	25: 30	25: 36	139: 40	139: 20	139: 32
1912	—	—	—	25: 43	25: 30	25: 36	139: 40	139: 10	139: 20
1913	5: 23	5: 23	5: 23	25: 43	25: 30	25: 39	139: 50	139: —	139: 19
1914	5: 90	5: 23	5: 31	29: —	25: 33	25: 99	150: —	139: 30	141: 30
1915	7: 25	5: 90	6: 46	34: 30	29: —	31: 29	210: —	150: —	170: 77
1916	7: 50	7: —	7: 23	35: 50	33: 50	34: 30	216: —	192: —	204: 96
1917	8: 60	6: 50	7: 44	41: —	30: 50	35: —	360: —	193: —	235: 56
1918	9: 90	6: 50	8: 28	47: 50	30: 50	39: 40	310: —	195: —	262: 70
1919	34: —	8: 85	15: 58	133: 60	42: 10	66: 97	740: —	241: —	382: 97
1920	51: 50	17: 40	29: 27	180: —	65: 70	105: 44	1 000: —	358: —	589: 53
1921	80: 50	28: —	52: 07	300: —	107: —	199: 18	1 740: —	610: —	1 166: 25
1922	54: 50	35: 25	46: 62	237: —	157: 75	205: 88	1 395: —	950: —	1 216: 77
1923	40: 75	35: 85	37: 42	189: 25	162: 60	171: 10	1 095: —	955: —	993: 38
1924	40: 44	39: 70	39: 86	188: 10	168: 85	176: 23	1 071: 50	1 036: 50	1 057: 93
1925	39: 70	39: 70	39: 70	193: 15	188: 50	191: 86	1 071: —	1 062: —	1 066: 60

myyntikursseihin vuosina 1936—1952.

change à vue en 1896—1952.

Saksanmarkka. <i>Berlin.</i>			R. frangi. <i>Paris.</i>			Gulden. <i>Amsterdam.</i>			Vuosi. <i>Année.</i>
Korkein. <i>Maxim.</i>	Alin. <i>Minim.</i>	Keskim. <i>Moyenne.</i>	Korkein. <i>Maxim.</i>	Alin. <i>Minim.</i>	Keskim. <i>Moyenne.</i>	Korkein. <i>Maxim.</i>	Alin. <i>Minim.</i>	Keskim. <i>Moyenne.</i>	
mk	mk	mk	mk	mk	mk	mk	mk	mk	
124: 30	124: —	124: 04	100: 50	100: 40	100: 41	208: 80	208: 40	208: 71	1896
124: 30	123: 70	123: 80	100: 40	100: —	100: 25	208: 80	208: 40	208: 78	1897
124: —	123: 70	123: 78	100: 30	100: —	100: 11	209: 50	208: 80	209: 40	1898
124: 10	123: 80	123: 96	100: 80	100: 30	100: 53	210: —	208: 50	209: 14	1899
124: 10	124: 10	124: 10	101: 10	100: 80	101: 04	210: 50	209: —	209: 79	1900
124: 10	124: —	124: 04	101: 10	100: 70	100: 89	210: —	209: 50	209: 90	1901
124: —	123: 90	123: 98	100: 90	100: 70	100: 85	209: 50	209: 30	209: 49	1902
124: —	124: —	124: —	100: 90	100: 50	100: 81	210: 30	209: 30	209: 65	1903
124: 10	124: —	124: 02	101: —	100: 50	100: 72	210: 60	209: 50	210: 05	1904
124: 10	123: 90	123: 94	101: —	100: 50	100: 81	210: 30	209: —	209: 88	1905
124: 30	124: —	124: 03	101: 10	100: 70	100: 95	210: —	209: —	209: 60	1906
124: 30	124: 10	124: 26	101: 50	100: 80	101: 07	211: —	210: —	210: 52	1907
124: 20	124: 10	124: 17	101: 50	100: 70	101: 06	211: —	209: 50	210: 26	1908
124: 10	123: 90	124: 03	101: 20	100: 50	100: 80	210: 50	209: 30	209: 86	1909
123: 90	123: 90	123: 90	100: 90	100: 30	100: 60	210: —	208: 70	209: 43	1910
123: 90	123: 90	123: 90	101: —	100: 10	100: 47	210: 30	209: 80	209: 95	1911
124: 20	123: 65	123: 81	100: 80	100: 15	100: 52	210: 20	209: 80	209: 99	1912
124: 40	123: 80	124: 06	100: 80	100: 20	100: 62	210: —	209: —	209: 56	1913
124: 80	123: 80	124: 15	110: —	100: 50	102: 67	235: —	209: 90	214: 49	1914
—	—	—	124: 50	110: —	116: 51	300: —	235: —	261: 81	1915
—	—	—	128: —	120: —	122: 95	320: —	295: —	304: 99	1916
—	—	—	151: —	110: —	127: 58	375: —	260: —	307: 10	1917
160: —	100: —	131: 08	180: —	110: —	145: 92	457: —	260: —	380: 97	1918
114: —	67: —	85: 57	341: —	152: —	204: 81	1 285: —	372: —	599: 98	1919
75: —	24: —	51: 75	315: —	107: —	203: 21	1 583: —	629: —	980: 37	1920
97: —	18: —	59: 82	580: —	188: —	390: 29	2 547: —	944: —	1 738: 16	1921
32: —	—: 47	11: 47	498: —	242: —	382: 79	2 040: —	1 385: —	1 790: 43	1922
—: 57	—	—	300: —	198: —	227: 54	1 613: —	1 402: —	1 464: 06	1923
955: —	955: —	955: —	270: —	141: —	208: 73	1 612: —	1 470: —	1 526: 12	1924
955: —	950: —	954: 98	217: —	143: 50	190: —	1 613: —	1 582: —	1 596: 59	1925

37. (Jatk.) Yleiskatsaus Suomen Pankin avista

Résumé des cours du

Vuosi. Année.	Dollari. New York.			Punta. Londres.			R. kruunu. Stockholm.		
	Korkein. Maxim.	Alin. Minim.	Keskim. Moyenne.	Korkein. Maxim.	Alin. Minim.	Keskim. Moyenne.	Korkein. Maxim.	Alin. Minim.	Keskim. Moyenne.
	mk	mk	mk	mk	mk	mk	mk	mk	mk
1926	39: 70	39: 70	39: 70	193: 35	192: 55	193: 02	1 067: 50	1 060: 50	1 063: 75
1927	39: 70	39: 70	39: 70	193: 95	192: 65	193: 09	1 074: —	1 060: 50	1 065: 80
1928	39: 70	39: 70	39: 70	194: 05	192: 55	193: 32	1 071: 50	1 062: —	1 065: 25
1929	39: 70	39: 70	39: 70	194: 20	192: 65	193: 11	1 073: 50	1 061: 50	1 065: 52
1930	39: 70	39: 70	39: 70	194: 15	192: 90	193: 20	1 071: —	1 065: —	1 067: 38
1931	74: 95	39: 70	43: 54	245: 85	160: —	193: 99	1 358: —	930: —	1 081: 14
1932	71: 90	56: 70	64: 89	240: —	216: 50	226: 49	1 329: —	1 040: —	1 195: 06
1933	68: 35	41: 90	55: 03	227: 50	226: 75	227: 01	1 243: —	1 162: —	1 183: 96
1934	46: 55	43: 85	45: 10	227: —	227: —	227: —	1 171: —	1 171: —	1 171: —
1935	47: 95	45: 60	46: 35	227: —	227: —	227: —	1 171: —	1 171: —	1 171: —
1936	46: 70	44: 95	45: 82	227: —	227: —	227: —	1 171: —	1 171: —	1 171: —
1937	46: 70	45: 50	46: 06	227: —	227: —	227: —	1 171: —	1 171: —	1 171: —
1938	49: 15	45: 25	46: 62	227: —	227: —	227: —	1 171: —	1 171: —	1 171: —
1939	50: 70	48: 50	48: 86	227: —	184: —	217: 22	1 171: —	1 171: —	1 171: —
1940	49: 35	49: 35	49: 35	199: —	157: 75	185: 76	1 171: —	1 171: —	1 171: —
1941	49: 35	49: 35	49: 35	197: —	191: —	195: 31	1 171: —	1 171: —	1 171: —
1942	49: 35	49: 35	49: 35	196: —	196: —	196: —	1 171: —	1 171: —	1 171: —
1943	49: 35	49: 35	49: 35	196: —	196: —	196: —	1 171: —	1 171: —	1 171: —
1944	49: 35	49: 35	49: 35	196: —	196: —	196: —	1 171: —	1 171: —	1 171: —
1945	136: —	49: 35	89: 59	547: —	196: —	358: 48	3 230: —	1 171: —	2 127: 68
1946	136: —	136: —	136: —	547: —	547: —	547: —	3 790: —	3 230: —	3 497: 91
1947	136: —	136: —	136: —	547: —	547: —	547: —	3 790: —	3 790: —	3 790: —
1948	136: —	136: —	136: —	547: —	547: —	547: —	3 790: —	3 790: —	3 790: —
1949	231: —	136: —	169: 16	646: —	547: —	597: 48	4 450: —	3 790: —	4 126: 56
1950	231: —	231: —	231: —	646: —	646: —	646: —	4 450: —	4 450: —	4 450: —
1951	231: —	231: —	231: —	646: —	646: —	646: —	4 450: —	4 450: —	4 450: —
1952	231: —	231: —	231: —	646: —	646: —	646: —	4 450: —	4 450: —	4 450: —

myyntikursseihin vuosina 1896—1952.

change à vue en 1896—1952. — Fin.

Saksanmarkka. <i>Berlin.</i>			R. frangi. <i>Paris.</i>			Gulden. <i>Amsterdam.</i>			Vuosi. <i>Année.</i>
Alin. <i>Minim.</i>	Korkein. <i>Maxim.</i>	Keskim. <i>Moyenne.</i>	Alin. <i>Minim.</i>	Korkein. <i>Maxim.</i>	Keskim. <i>Moyenne.</i>	Alin. <i>Minim.</i>	Korkein. <i>Maxim.</i>	Keskim. <i>Moyenne.</i>	
mk	mk	mk	mk	mk	mk	mk	mk	mk	
950: —	947: —	948: 52	162: —	83: —	129: 82	1 601: —	1 589: —	1 594: 38	1926
950: —	944: —	946: 08	159: —	156: —	156: 68	1 607: 50	1 587: 50	1 593: 93	1927
952: —	946: —	948: 72	157: —	155: 50	156: 27	1 607: —	1 593: —	1 598: 67	1928
953: 50	940: 50	947: 50	157: —	155: 50	156: 12	1 606: 50	1 592: —	1 597: 83	1929
951: —	944: 25	948: 28	157: —	155: 50	156: 10	1 605: 50	1 594: 50	1 598: 92	1930
1 765: —	932: —	1 039: 93	292: —	155: 30	170: 93	3 018: —	1 592: 50	1 755: 45	1931
1 711: —	1 349: —	1 542: 83	280: 75	223: —	254: 91	2 983: —	2 296: —	2 616: 33	1932
1 764: —	1 489: —	1 630: 94	289: 50	255: —	269: 19	2 985: —	2 600: —	2 764: 95	1933
1 878: —	1 655: —	1 755: 94	307: 50	272: 50	296: 37	3 160: —	2 798: —	3 039: 78	1934
1 952: —	1 838: —	1 866: 86	320: —	301: 75	305: 67	3 289: —	3 080: —	3 138: 48	1935
1 875: —	1 805: —	1 844: 42	305: 25	217: —	280: 02	3 133: —	2 440: —	2 944: 55	1936
1 872: —	1 832: —	1 848: 33	217: 25	154: —	187: 09	2 550: —	2 512: —	2 531: 14	1937
1 967: —	1 829: —	1 868: 65	156: —	128: 50	135: 42	2 674: —	2 526: —	2 559: 18	1938
1 982: —	1 942: —	1 958: 18	130: 75	106: 50	124: 60	2 711: —	2 572: —	2 614: 28	1939
1 982: —	1 974: —	1 977: 91	115: —	91: —	109: 57	2 665: —	2 620: —	2 642: 90	1940
1 974: 35	1 974: 35	1 974: 35	107: —	107: —	107: —	2 620: —	2 620: —	2 620: —	1941
1 974: 35	1 974: 35	1 974: 35	107: —	107: —	107: —	2 620: —	2 620: —	2 620: —	1942
1 974: 35	1 974: 35	1 974: 35	107: —	107: —	107: —	2 620: —	2 620: —	2 620: —	1943
1 974: 35	1 974: 35	1 974: 35	107: —	107: —	107: —	2 620: —	2 620: —	2 620: —	1944
1 974: 35	1 974: 35	1 974: 35	115: —	107: —	107: 19	2 620: —	2 620: —	2 620: —	1945
—	—	—	115: —	114: —	114: 14	5 120: —	5 120: —	5 120: —	1946
—	—	—	114: —	114: —	114: —	5 120: —	5 120: —	5 120: —	1947
—	—	—	114: —	51: 37	64: 07	5 120: —	5 120: —	5 120: —	1948
—	—	—	66: —	50: 10	57: 06	6 090: —	5 120: —	5 605: 76	1949
—	—	—	66: —	66: —	66: —	6 090: —	6 090: —	6 090: —	1950
—	—	—	66: —	66: —	66: —	6 090: —	6 090: —	6 090: —	1951
5 500: —	5 500: —	5 500: —	66: —	66: —	66: —	6 090: —	6 090: —	6 090: —	1952

38. Suomen Pankin alin diskonttokorko vuosina 1867—1952.

Variation du taux inférieur de l'escompte de la Banque de Finlande en 1867—1952.

Päivästä. Du.		Päivään. Au.		Pro- senttia. Pour- cent.	Päivästä. Du.		Päivään. Au.		Pro- senttia. Pour- cent.
1		2		3	4		5		6
1867 Tammik.	1.	1868 Maalisk.	19.	6	1915 Tammik.	10.	1916 Toukok.	18.	5 ½
1868 Maalisk.	20.	1869 Jouluk.	31.	5	1916 Toukok.	19.	1919 Tammik.	7.	5
1870 Tammik.	1.	1870 Jouluk.	31.	4 ½	1919 Tammik.	8.	1919 Marrask.	17.	6
1871 Tammik.	1.	1875 Jouluk.	31.	4	1919 Marrask.	18.	1920 Maalisk.	22.	7
1876 Tammik.	1.	1877 Toukok.	31.	4 ½	1920 Maalisk.	23.	1920 Marrask.	9.	8
1877 Kesäk.	1.	1878 Jouluk.	31.	5	1920 Marrask.	10.	1922 Lokak.	16.	9
1879 Tammik.	1.	1879 Jouluk.	31.	5 ½	1922 Lokak.	17.	1923 Syysk.	12.	8
1880 Tammik.	1.	1880 Elok.	31.	5	1923 Syysk.	13.	1923 Lokak.	27.	9
1880 Syysk.	1.	1886 Jouluk.	3.	4 ½	1923 Lokak.	28.	1923 Marrask.	29.	8
1886 Jouluk.	4.	1890 Maalisk.	17.	4	1923 Marrask.	30.	1924 Maalisk.	5.	10
1890 Maalisk.	18.	1890 Marrask.	17.	4 ½	1924 Maalisk.	6.	1925 Elok.	14.	9
1890 Marrask.	18.	1891 Jouluk.	1.	5	1925 Elok.	15.	1925 Lokak.	29.	8
1891 Jouluk.	2.	1893 Jouluk.	2.	5 ½	1925 Lokak.	30.	1927 Maalisk.	22.	7 ½
1893 Jouluk.	3.	1895 Helmik.	9.	5	1927 Maalisk.	23.	1927 Elok.	10.	7
1895 Helmik.	10.	1895 Lokak.	3.	4 ½	1927 Elok.	11.	1927 Marrask.	24.	6 ½
1895 Lokak.	4.	1896 Lokak.	20.	4	1927 Marrask.	25.	1928 Elok.	7.	6
1896 Lokak.	21.	1898 Lokak.	17.	4 ½	1928 Elok.	8.	1928 Marrask.	15.	6 ½
1898 Lokak.	18.	1899 Lokak.	4.	5	1928 Marrask.	16.	1930 Huhtik.	28.	7
1899 Lokak.	5.	1899 Lokak.	28.	5 ½	1930 Huhtik.	29.	1930 Elok.	26.	6 ½
1899 Lokak.	29.	1901 Syysk.	18.	6	1930 Elok.	27.	1931 Syysk.	30.	6
1901 Syysk.	19.	1902 Helmik.	8.	5 ½	1931 Lokak.	1.	1931 Lokak.	11.	7 ½
1902 Helmik.	9.	1907 Helmik.	27.	5	1931 Lokak.	12.	1931 Lokak.	25.	9
1907 Helmik.	28.	1907 Marrask.	6.	5 ½	1931 Lokak.	26.	1932 Helmik.	12.	8
1907 Marrask.	7.	1907 Marrask.	27.	6	1932 Helmik.	13.	1932 Huhtik.	18.	7
1907 Marrask.	28.	1908 Elok.	7.	6 ½	1932 Huhtik.	19.	1933 Tammik.	31.	6 ½
1908 Elok.	8.	1908 Syysk.	19.	6	1933 Helmik.	1.	1933 Kesäk.	2.	6
1908 Syysk.	20.	1909 Huhtik.	24.	5 ½	1933 Kesäk.	3.	1933 Syysk.	4.	5 ½
1909 Huhtik.	25.	1910 Jouluk.	15.	5	1933 Syysk.	5.	1933 Jouluk.	19.	5
1910 Jouluk.	16.	1911 Helmik.	18.	5 ½	1933 Jouluk.	20.	1934 Jouluk.	2.	4 ½
1911 Helmik.	19.	1911 Toukok.	16.	5	1934 Jouluk.	3.	1947 Kesäk.	5.	4
1911 Toukok.	17.	1912 Tammik.	27.	4 ½	1947 Kesäk.	6.	1947 Jouluk.	14.	4 ½
1912 Tammik.	28.	1912 Marrask.	9.	5	1947 Jouluk.	15.	1948 Helmik.	5.	5 ¼
1912 Marrask.	10.	1913 Marrask.	24.	6	1948 Helmik.	6.	1949 Tammik.	31.	7 ¼
1913 Marrask.	25.	1914 Maalisk.	31.	5 ½	1949 Helmik.	1.	1949 Kesäk.	30.	6 ¾
1914 Huhtik.	1.	1914 Elok.	3.	5	1949 Heinäk.	1.	1950 Marrask.	2.	5 ¾
1914 Elok.	4.	1914 Syysk.	5.	7	1950 Marrask.	3.	1951 Jouluk.	15.	7 ¾
1914 Syysk.	6.	1915 Tammik.	9.	6	1951 Jouluk.	16.	—	—	5 ¾

**39. Suomen Pankin alin diskonttokorko keskimäärin
vuosina 1867—1952.**

*Moyenne du taux inférieur de l'escompte de la Banque de Finlande
en 1867—1952.*

Vuosi. Année.	Prosenttia. Pour-cent.	Vuosi. Année.	Prosenttia. Pour-cent.	Vuosi. Année.	Prosenttia. Pour-cent.
1	2	3	4	5	6
		1896	4.0972	1926	7.5000
1867	6.0000	1897	4.5000	1927	6.8694
1868	5.2194	1898	4.6014	1928	6.2611
1869	5.0000	1899	5.2056	1929	7.0000
1870	4.5000	1900	6.0000	1930	6.4917
		1901	5.8583	1931	6.5236
1871	4.0000	1902	5.0528	1932	6.7667
1872	4.0000	1903	5.0000	1933	5.5764
1873	4.0000	1904	5.0000	1934	4.4611
1874	4.0000	1905	5.0000	1935	4.0000
1875	4.0000				
		1906	5.0000	1936	4.0000
1876	4.5000	1907	5.5417	1937	4.0000
1877	4.7917	1908	6.1611	1938	4.0000
1878	5.0000	1909	5.1583	1939	4.0000
1879	5.5000	1910	5.0208	1940	4.0000
1880	4.8333				
		1911	4.7556	1941	4.0000
1881	4.5000	1912	5.1042	1942	4.0000
1882	4.5000	1913	5.9500	1943	4.0000
1883	4.5000	1914	5.6222	1944	4.0000
1884	4.5000	1915	5.5125	1945	4.0000
1885	4.5000				
		1916	5.1917	1946	4.0000
1886	4.4625	1917	5.0000	1947	4.3181
1887	4.0000	1918	5.0000	1948	7.0556
1888	4.0000	1919	6.1000	1949	6.2917
1889	4.0000	1920	7.9139	1950	6.0722
1890	4.4528				
		1921	9.0000	1951	7.6667
1891	5.0403	1922	8.7944	1952	5.7500
1892	5.5000	1923	8.2972		
1893	5.4611	1924	9.1806		
1894	5.0000	1925	8.5375		
1895	4.4333				

40. Liikepankkien kotimainen lainanotto kunkin kuukauden lopussa vuosina 1945—1952. ¹⁾

Dépôts dans les banques commerciales à la fin de chaque mois en 1945—1952. ¹⁾

Kuukausi. Mois.	1945	1946	1947	1948	1949	1950	1951	1952
1	2	3	4	5	6	7	8	9
	Milj. mk	Milj. mk	Milj. mk	Milj. mk	Milj. mk	Milj. mk	Milj. mk	Milj. mk
Tammikuu	26 641	33 731	36 330	44 954	53 870	65 361	71 830	95 081
Helmikuu	26 795	33 630	37 036	45 338	53 752	63 893	75 020	95 167
Maaliskuu	27 150	34 385	38 612	46 860	56 070	65 983	80 293	101 037
Huhtikuu	27 012	35 142	39 470	47 810	56 521	66 150	79 795	97 157
Toukokuu	27 480	36 344	41 222	48 049	56 479	66 413	83 379	97 686
Kesäkuu	28 306	36 833	41 011	47 687	56 897	67 314	92 263	100 185
Heinäkuu	28 344	35 938	40 709	47 728	59 476	66 915	85 927	101 348
Elokuu	28 035	36 384	42 213	48 065	58 548	66 772	86 119	100 619
Syyskuu	30 839	36 191	43 273	49 108	58 522	67 617	84 757	101 653
Lokakuu	32 148	36 136	43 345	44 430	61 867	64 943	85 658	100 145
Marraskuu	32 462	36 077	43 681	49 523	61 577	65 533	93 428	102 967
Joulukuu	35 308	38 326	47 838	51 658	63 823	71 666	97 185	109 912

41. Liikepankkien kotimainen lainananto kunkin kuukauden lopussa vuosina 1945—1952. ²⁾

Prêts intérieurs accordés par les banques commerciales à la fin de chaque mois en 1945—1952. ²⁾

Kuukausi. Mois.	1945	1946	1947	1948	1949	1950	1951	1952
1	2	3	4	5	6	7	8	9
	Milj. mk	Milj. mk	Milj. mk	Milj. mk	Milj. mk	Milj. mk	Milj. mk	Milj. mk
Tammikuu	16 951	24 431	30 095	39 269	49 554	61 408	73 841	92 475
Helmikuu	17 120	24 704	30 850	39 740	50 683	62 197	75 047	95 640
Maaliskuu	17 642	26 015	32 137	40 074	52 371	62 795	76 714	99 639
Huhtikuu	18 148	27 175	34 164	42 270	54 944	64 618	80 447	100 727
Toukokuu	18 674	28 576	35 212	43 022	55 095	65 845	83 585	101 854
Kesäkuu	19 134	29 059	35 045	42 788	54 410	65 517	87 699	102 404
Heinäkuu	20 567	29 047	36 107	43 971	55 648	65 653	87 831	105 097
Elokuu	20 403	28 621	35 971	43 803	55 464	65 249	85 796	104 224
Syyskuu	21 631	28 417	36 414	43 244	57 005	65 720	86 140	104 217
Lokakuu	22 935	28 903	37 801	45 371	58 935	66 365	86 829	105 162
Marraskuu	22 600	29 245	38 279	45 936	59 780	68 316	89 299	106 602
Joulukuu	22 293	29 529	37 660	46 458	59 796	70 531	89 238	109 475

¹⁾ Ottolainaus talletus- ja shekkitileillä, joihin sisältyvät myöskin kotimaiset luottolaitokset. *Dépôts à terme et vue, y compris les établissements de crédit indigènes.*

²⁾ Lainat, shekkitilit, vekselit ja kotimaiset luottolaitokset. *Prêts, avances en comptes courants et effets, y compris les établissements de crédit indigènes.*

42. Liikepankkien saatavat ulkomailta kunkin kuukauden lopussa vuosien 1945—1952. ¹⁾

Crédits à l'étranger des banques commerciales à la fin de chaque mois en 1945—1952. ¹⁾

Kuukausi. Mois.	1945	1946	1947	1948	1949	1950	1951	1952
1	2	3	4	5	6	7	8	9
	Milj. mk	Milj. mk	Milj. mk	Milj. mk	Milj. mk	Milj. mk	Milj. mk	Milj. mk
Tammikuu	125	342	2 501	2 982	2 128	2 804	4 579	10 052
Helmikuu	103	473	2 397	2 447	2 034	2 279	5 047	9 535
Maaliskuu	84	662	2 322	2 380	2 399	2 342	5 475	9 078
Huhtikuu	86	696	2 351	2 890	2 397	2 726	6 718	7 800
Toukokuu	91	781	2 588	2 583	2 227	2 377	7 570	7 429
Kesäkuu	95	796	2 815	2 496	2 828	2 968	9 581	8 158
Heinäkuu	86	672	3 351	2 394	2 969	3 136	7 528	8 769
Elokuu	98	673	3 232	2 505	2 776	3 911	9 365	8 549
Syyskuu	104	859	3 777	2 631	2 757	3 552	8 483	9 091
Lokakuu	176	1 169	3 975	2 528	2 724	4 184	9 134	8 906
Marraskuu	232	1 090	4 150	2 550	2 756	4 275	11 375	8 338
Joulukuu	385	2 460	4 085	3 933	2 714	4 867	10 608	7 539

43. Liikepankkien velat ulkomaille kunkin kuukauden lopussa vuosina 1945—1952. ²⁾

Dettes à l'étranger des banques commerciales à la fin de chaque mois en 1945—1952. ²⁾

Kuukausi. Mois.	1945	1946	1947	1948	1949	1950	1951	1952
1	2	3	4	5	6	7	8	9
	Milj. mk	Milj. mk	Milj. mk	Milj. mk	Milj. mk	Milj. mk	Milj. mk	Milj. mk
Tammikuu	251	355	2 299	2 566	2 008	1 939	4 287	9 238
Helmikuu	255	357	2 092	2 219	2 117	1 928	4 360	9 572
Maaliskuu	263	720	2 224	2 161	2 077	1 879	5 309	9 834
Huhtikuu	276	819	2 309	2 340	2 107	2 150	6 563	11 107
Toukokuu	274	982	2 450	2 282	2 325	2 105	6 929	10 968
Kesäkuu	283	999	2 474	2 217	2 454	2 252	7 198	10 016
Heinäkuu	296	868	2 442	2 184	2 592	1 992	7 108	9 698
Elokuu	292	860	2 230	2 221	2 384	2 342	8 569	8 669
Syyskuu	301	911	2 564	2 359	2 600	3 204	8 426	9 457
Lokakuu	313	919	2 792	2 273	2 425	3 555	8 125	9 276
Marraskuu	317	932	3 105	2 385	2 461	4 193	8 361	8 125
Joulukuu	352	2 104	2 948	2 087	2 220	4 454	8 202	7 282

¹⁾ Saatavat ulkomaisilta kirjeenvaihtajilta ja ulkomaiset vekselit. *Comptes courants débiteurs et effets sur l'étranger.*

²⁾ Velat ulkomaisille kirjeenvaihtajille. *Comptes courants créanciers.*

**Eduskunnan Pankkivaltuusmiehet ja Suomen Pankin johtokunta
vuoden 1952 lopussa.**

*Les Délégués de la Chambre des Députés et la Direction de la Banque
de Finlande à la fin de l'année 1952.*

Pankkivaltuusmiehet.

Délégués de la Chambre des Députés.

VESTERINEN, VIHTORI, maanviljelijä, *puheenjohtaja*. — *Président*.

TANNER, VÄINÖ ALFRED, toimitusjohtaja, *varapuheenjohtaja*. — *Viceprési-
dent*.

AHMAVAARA, KAARLO ARVID ELIEL, laamanni.

ESKOLA, KUSTAA OSKARI, maanviljelijä.

PELTONEN, ONNI EVERT, veturinkuljettaja.

NIUKKANEN, JUHO, maanviljelijä.

SÖDERHJELM, JOHAN OTTO, lakitieteen tohtori.

AALTONEN, AIMO ANSELM, kirvesmies.

MURTO, YRJÖ ALEKSANTERI, toimitsija.

Johtokunta.

Direction.

Puheenjohtaja. — *Gouverneur*.

TUOMIOJA, SAKARI SEVERI, lakitieteen lisensiaatti, varatuomari.

Jäsenet. — *Membres*.

KIVIALHO, ALLI KAAPERI, FT.

JUTILA, KALLE TEODOR, FT., professori.

RAITTINEN, PAAVO NIKODEMUS.

KEKKONEN, URHO KALEVA, lakitieteen tohtori, varatuomari, pääministeri.

Virasta vapaa.
